

جمهورية مصر العربية
الجهاز المركزى للتعبئة العامة والإحصاء

المسح القومى للهجرة الدولية - مصر

٢٠١٣

النتائج والمؤشرات الرئيسية

إعداد

سمير فريد

راوية البطراوى

٢٠١٥

يلخص هذا التقرير النتائج الرئيسية للمسح القومى للهجرة الدولية - مصر، ٢٠١٣. قام بتنفيذ المسح الجهاز المركزى للتعبئة العامة والاحصاء (CAPMAS) كجزء من برنامج مسح الهجرة الدولية لدول المتوسط (MED-HIMS).

يمكن الحصول على مزيد من المعلومات عن المسح من الجهاز المركزى للتعبئة العامة والاحصاء، ٣ طريق صلاح سالم، مدينة نصر، القاهرة، ١١٢٢١، جمهورية مصر العربية؛ تليفون: (+٠٢-٢-٢٤٠٢-٤٠٨٣) - فاكس: (+٠٢-٢-٢٤٠٢-٤٠٩٩)
Website: <http://www.capmas@capmas.gov.eg>. E-mail: pres_capmas@capmas.gov.eg.

الحصول على مزيد من المعلومات عن (HIMS-MED) من الموقع الالكترونى لمكتب الإحصاء الأوروبى (Eurostat).
<http://ec.europa.eu/eurostat/web/european-neighbourhood-policy/enp-south/med-hims>

الاقتباس المقترح:

فريد، سمير وراوية البطراوى، وآخرون. ٢٠١٥. المسح القومى للهجرة الدولية - مصر ٢٠١٣. القاهرة، جمهورية مصر العربية: الجهاز المركزى للتعبئة العامة والاحصاء.

تقديم

يعرض هذا التقرير أهم نتائج المسح القومى للهجرة الدولية فى مصر - ٢٠١٣ (EGYPT-HIMS) والذى قام بتنفيذه الجهاز المركزى للتعبئة العامة والإحصاء (CAPMAS) ممثلاً لجمهورية مصر العربية.

تم تنفيذ هذا المسح كجزء من برنامج مسح الهجرة الدولية لدول المتوسط (MED-HIMS) الذى يمثل مبادرة من مفوضية الإتحاد الأوروبى (EC)، مكتب الاحصاء الاوروبى (Eurostat)، منظمة العمل الدولية (ILO)، منظمة الهجرة الدولية (IOM)، جامعة الدول العربية (LAS)، المفوضية السامية للأمم المتحدة لشئون اللاجئين (UNHCR)، صندوق الأمم المتحدة للسكان (UNFPA)، البنك الدولى (World Bank) وذلك بالتعاون مع الأجهزة الإحصائية الوطنية للدول العربية فى منطقة جنوب وشرق المتوسط.

تم تنفيذ المسح القومى للهجرة الدولية لى يوفر بيانات تفصيلية حول أسباب وتوقيتات ونتائج ومحددات واتجاهات الهجرة الدولية فى مصر، حيث أن مصر من أهم الدول المصدرة للمهاجرين لدول الخليج العربى ومستقبله للمهاجرين من عدد من دول المنطقة وشبه الصحراء الأفريقية.

تتيح منهجية مسح الهجرة الدولية الحصول على بيانات حول لماذا ، أين وكيف حدثت عملية الهجرة، ويتناول المسح كذلك العديد من أبعاد الهجرة الدولية من خلال جمع بيانات عن المهاجرين من مصر، المهاجرين العائدين إلى مصر، النية فى الهجرة، والمهاجرين الجبريين المقيمين فى مصر. ولنتائج هذا المسح أهمية خاصة فى إعادة رسم سياسات الهجرة الدولية.

ومما لاشك فيه أن نجاح هذا المسح يرجع إلى جهود العديد من المنظمات والأفراد. ونيابة عن الجهاز المركزى للتعبئة العامة والإحصاء. أتقدم بالشكر للمنظمات التى ساهمت فى توفير الدعم المالى والفنى اللازم لتنفيذ المسح: منظمة العمل الدولية (ILO) بالتعاون مع إدارة شئون الهجرة، التجارة والتنمية الكندية، برنامج الشراكة العربى الدنماركى التابع لوزارة الخارجية الدنماركية، صندوق الأمم المتحدة للسكان (UNFPA)، ومنظمة الهجرة الدولية (IOM)، برنامج التعاون الايطالى للتنمية، المفوضية السامية للأمم المتحدة لشئون اللاجئين (UNHCR)، ومنظمة الصحة العالمية (WHO)، الوحدة الرئيسية لمشروع مسح الهجرة الدولية لدول المتوسط (MAD-HIMS/PIU)، MEDSTST- مكتب الإحصاء الاوروبى، والبنك الدولى (World Bank).

وأود تقديم الشكر للأستاذة راوية البطراوى، المدير التنفيذى للمسح، وأعضاء اللجنة الفنية للمسح، وجميع القيادات والعاملين بإدارات الجهاز المختلفة لمجهوداتهم طوال فترة تنفيذ المسح. وكذلك المكاتب الإقليمية والأجهزة المحلية لمساعداتها خلال فترة تنفيذ العمل الميدانى للمسح.

والشكر الخاص للدكتور/ سمير فريد رئيس الوحدة الرئيسية والخبير الفنى لبرنامج مسح الهجرة الدولية لدول المتوسط (MED-HIMS) لمساهماته المتميزة فى تصميم وتنفيذ المسح وإعداد التقرير.

والشكر كذلك للدكتور ريتشارد بلسبورو المستشار الفنى لبرنامج مسح الهجرة الدولية لدول المتوسط (MED-HIMS) لمساعداته خلال مرحلة تصميم عينة البحث.

والشكر الخاص للأستاذة الدكتورة/ فاطمة الزناتي أستاذ الاحصاء بكلية الاقتصاد والعلوم السياسية بجامعة القاهرة والخبير الوطنى لمساهمتها فى تدقيق ومراجعة النسخة العربية من التقرير.

والشكر أيضاً للأفراد الذين تم إجراء المقابلات معهم لإستيفاء إستمارات المسح الذين كان لهم دوراً كبيراً فى تنفيذ المسح. وفى النهاية ، نأمل أن يمثل هذا التقرير نقطة بداية لدراسة محددات ونتائج الهجرة الدولية فى مصر وأن يتم الإستفادة من المعلومات المتضمنة بالتقرير فى رسم السياسات وواتخاذ القرارات وإجراء المزيد من الدراسات .

لواء / أبو بكر الجندى

رئيس الجهاز المركزى للتعبئة العامة والإحصاء

الجهاز المركزي للتعبئة العامة والاحصاء

المشرف العام المدير التنفيذي	اللواء/ أبو بكر الجندى الأستاذة/ راوية البطرأوى
المدير المالى والإدارى مساعد المدير المالى والإدارى إشراف فنى إشراف فنى تصميم العينة	الأستاذ/ أحمد حسين حجاج الأستاذ/ عبد الحميد عبد الجواد الأستاذة / فاطمة محمد العشرى الأستاذة/ مديحه عبد الحلیم سليمان الدكتور/ شاكر النجار
المنسق العام لمرحلة العمل الميدانى المنسق العام لمرحلة إدارة البيانات وترجمة التقرير المنسق الاقليمى لمرحلة العمل الميدانى المنسق الاقليمى لمرحلة العمل الميدانى المنسق الاقليمى لمرحلة العمل الميدانى المنسق الاقليمى لمرحلة العمل الميدانى	الأستاذ / مصطفى محمد صديق الأستاذة/ أمال فؤاد محمد الأستاذ/ جمال هاشم سيد الاستاذ/ عبد الله عبد الرازق الأستاذ/ صبحى إسماعيل حامد الأستاذ/ مجدى سعد محمد
المشرف العام لمرحلة معالجة البيانات والجدولة مبرمج مبرمج مبرمج باحث إحصائى باحث إحصائى باحث إحصائى سكرتارية وحدة المسح	الأستاذ/ خالد محمد ماهر الأستاذ/ عصام فتح الله محمد الأستاذ/ عبد الفتاح محمد على الأستاذ/ على حبيش كامل الأستاذ/ مصطفى يونس يوسف الأستاذ/ أحمد ماهر أمين الأستاذ/ محمد محمد الصيروى الأستاذة/ مريم إبراهيم ضلام
الاستاذ بالجامعة الامريكية بالقاهرة (إعداد الفصل الخاص بالمهاجرين العائدين) مستشار برنامج الامم المتحدة الانمائى - الكويت (إعداد الفصل الخاص بغير المهاجرين) أستاذ الاحصاء بكلية الاقتصاد والعلوم السياسية بجامعة القاهرة (تدقيق ومراجعة النسخة العربية من التقرير)	الدكتور/ أيمن زهرى الدكتور/ خالد حسن الكتورة/ فاطمة الزناتى

لجنة تسيير أعمال برنامج الهجرة الدولية لدول البحر المتوسط (MED-HIMS)

المفوضية السامية للأمم المتحدة لشئون اللاجئين (UNHCR) مجموعة عمل برنامج التعاون الاورومتوسطى لإحصاءات الهجرة (EMWGMS) جامعة الدول العربية الوحدة الرئيسية لمشروع مسح الهجرة الدولية (MED-HIMS) البنك الدولى مكتب الإحصاء الأوروبى (Eurostat) منظمة العمل الدولية (ILO) مفوضية الامم المتحدة السامية لشئون اللاجئين (UNHCR)	الأستاذ/ طارق أبو شبك الأستاذة/ لارا بدر الأستاذة / ايناس الفرغانى الدكتور/ سمير فريد الأستاذ / إنجريد ايفينس الأستاذة/ روزمارى موننجومرى الأستاذ/ مصطفى حاكى أوزال الأستاذة/ كيمبرلى روبرسون
---	--

منظمة الهجرة الدولية (IOM)
صندوق الأمم المتحدة للسكان (UNFPA)
صندوق الأمم المتحدة للسكان (UNFPA)، (٢٠١٠-٢٠١٤)

الأستاذة/ كارولين بوب
الدكتور/ لوى شبانة
الدكتور/ عبد الله زوعبي

وحدة تنفيذ أعمال برنامج الهجرة الدولية لدول البحر المتوسط (MED-HIMS)

رئيس الوحدة الرئيسية لمشروع مسوح الهجرة الدولية (MED-HIMS)
خبير دولي
المسئول الإداري عن الأنشطة الإقليمية لبرنامج مسوح الهجرة الدولية

الدكتور/ سمير فريد
الدكتور/ ريتشارد بيلسبورو
الأستاذ/ جيمباتيستا كانتيسانى

جدول المحتويات

iii	التقديم
vi	المشاركين
xii	قائمة الجداول
xxii	قائمة الأشكال

١ تصميم وتنفيذ المسح

١	١-١ أهداف ونطاق الدراسة
١	٢-١ العينة
٢	٣-١ الإستمارات
٢	١-٣-١ محتوى الإستمارات
٣	٢-٣-١ المفاهيم والتعاريف
٤	٣-٣-١ إستمارات المسح
٦	٤-١ تدريب فريق العمل الميدانى
٧	٥-١ العمل الميدانى
٧	٦-١ إدارة البيانات
٨	٧-١ تغطية العينة الأسرية
٨	٨-١ تغطية العينة المستهدفة من المهاجرين الجبريين

٢ خصائص أفراد الأسر المعيشة

١١	١-٢ مقدمة
١١	٢-٢ الأسر المعيشية والأفراد
١٢	٣-٢ التوزيع العمرى والنوعى للأفراد
١٤	٤-٢ التركيب الأسرى
١٤	١-٤-٢ رئاسة الأسر
١٥	٢-٤-٢ حجم الأسرة
١٧	٥-٢ الحالة التعليمية لأفراد الأسر المعيشية
١٩	٦-٢ خصائص المسكن
١٩	نوع المسكن
٢٠	حيازة المسكن
٢٢	التزاحم
٢٢	مياه الشرب والكهرباء
٢٢	الصرف الصحى
٢٢	الطهى ومصدر الوقود
٢٣	طريقة التخلص من القمامة
٢٣	٧-٢ ملكية الأسرة
٢٣	١-٧-٢ ملكية الأسر للسلع المعمرة
٢٤	٢-٧-٢ ملكية الأسر للاصول (مالية/غير مالية)

٣ المهاجرين الحاليين

٢٧	١-٣ المقدمة
----	-------------

٢٧	٢-٣ خصائص المهاجرين الحاليين
٢٧	١-٢-٣ التركيب العمري والنوعى
٢٨	٢-٢-٣ خصائص خلفية أخرى
٣٠	٣-٣ من وأين: أنماط ومسارات الهجرة
٣٠	١-٣-٣ العمر عند الهجرة الأولى
٣٢	٢-٣-٣ من هم المهاجرين ، أين يهاجرون؟
٣٤	٣-٣-٣ إختيار دولة الإقامة
٣٥	٤-٣-٣ مسارات الهجرة
٣٦	٤-٣ متى : سنة الهجرة
٣٧	٥-٣ مدة الهجرة
٣٩	٦-٣ دوافع الهجرة
٣٩	١-٦-٣ دوافع الهجرة الأولى
٤١	٢-٦-٣ إتخاذ قرار الهجرة
٤٣	٧-٣ عملية الهجرة ، كيف
٤٤	١-٧-٣ التواصل مع مكاتب التشغيل قبل الهجرة
٤٤	٢-٧-٣ الاتصال بمكاتب التشغيل
٤٥	٣-٧-٣ نوع مكاتب التشغيل التي تم الاتصال بها
٤٦	٤-٧-٣ وسائل الاتصال بمكاتب التشغيل
٤٧	٥-٧-٣ الحصول على عقد عمل قبل الهجرة
٤٨	٦-٧-٣ التزام صاحب العمل بالعقد الذي حصل عليه المهاجر قبل الهجرة
٤٩	٧-٧-٣ تكلفة تسهيل الهجرة
٥٠	٨-٧-٣ تمويل الهجرة
٥٢	٨-٣ الوثائق اللازمة لدخول دولة الهجرة والالتزام بالقوانين السائدة
٥٣	٩-٣ دور شبكة المعارف
٥٦	١٠-٣ الحالة العملية والمهنة قبل وبعد الهجرة
٥٦	١-١٠-٣ الحالة العملية
٥٧	٢-١٠-٣ مصدر المساعدة للحصول على الوظيفة الأولى
٥٨	٣-١٠-٣ المشاركة فى قوة العمل فى دولة الإقامة الحالية
٥٨	٤-١٠-٣ المهنة قبل وبعد الهجرة
٥٩	٥-١٠-٣ النشاط الإقتصادى
٦١	٦-١٠-٣ المزايا التى يحصل عليها المهاجرين الحاليين من أصحاب العمل
٦١	١١-٣ النية فى الهجرة
٦١	١-١١-٣ النية فى الهجرة بين المهاجرين الحاليين
٦٢	٢-١١-٣ أسباب النية فى البقاء فى دولة الهجرة
٦٣	٣-١١-٣ أسباب النية فى ترك دولة الهجرة
٦٥	٤-١١-٣ الوقت المخطط لترك دولة الهجرة
٦٥	٥-١١-٣ الدولة التى ينوى المهاجرين السفر إليها
٦٥	١٢-٣ الروابط الاسرية
٦٧	١٣-٣ إنطباع المهاجرين الحاليين حول تجربة الهجرة
٦٧	١٤-٣ التحويلات
٦٧	١-١٤-٣ الأموال المأخوذة أو المحولة لتمويل الهجرة
٦٩	٢-١٤-٣ التحويلات المرسله من المهاجرين الحاليين
٧٠	٣-١٤-٣ الوسائل الأكثر استخداماً من المهاجرين الحاليين لارسال التحويلات النقدية
٧١	٤-١٤-٣ إستخدامات التحويلات
٧٢	٥-١٤-٣ السلع التى أرسلها المهاجرين الحاليين

٤ المهاجرين العائدين

٧٣	١-٤ مقدمة
٧٣	٢-٤ خصائص المهاجرين العائدين
٧٣	١-٢-٤ التركيب العمري والنوعى
٧٤	٢-٢-٤ الخصائص الأخرى
٧٦	٣-٤ الدوافع إلى الهجرة ، ومن يتخذ قرار الهجرة
٧٦	١-٣-٤ دوافع الهجرة للخارج
٧٩	٢-٣-٤ إتخاذ قرار الهجرة
٨٠	٤-٤ تاريخ الهجرة
٨٠	١-٤-٤ عمر المهاجر العائد وقت الهجرة الأولى / الأخيرة وعند العودة
٨١	٢-٤-٤ حالة العمل للمهاجر العائد قبل الهجرة الأولى
٨٢	٣-٤-٤ المهنة قبل الهجرة الأولى
٨٣	٤-٤-٤ عدد مرات الهجرة
٨٤	٥-٤-٤ الإتصال بمكاتب التشغيل
٨٤	٦-٤-٤ منطقة الهجرة الأولى والأخيرة
٨٥	٧-٤-٤ الحصول على الوثائق المطلوبة لدخول دولة الهجرة الأولى
٨٦	٨-٤-٤ تدبير الأموال اللازمة للهجرة الأولى
٨٨	٩-٤-٤ فترة الإقامة فى منطقة الهجرة الأخيرة
٩٠	٥-٤ المساعدة فى الهجرة
٩٠	١-٥-٤ الأقارب والأصدقاء فى دول الهجرة الأخيرة وقت الهجرة
٩١	٢-٥-٤ مساعدات الأقارب والأصدقاء فى دولة الهجرة الأخيرة
٩٤	٦-٤ تاريخ العمل
٩٤	١-٦-٤ حالة تواجد عمل عند الوصول إلى دول الهجرة الأخيرة
٩٥	٢-٦-٤ ظروف العمل فى الوظيفة الأخيرة فى دولة الهجرة الأخيرة
٩٦	٣-٦-٤ المزايا التى حصل عليها المهاجرين العائدين من أصحاب الأعمال قبل العودة
٩٧	٤-٦-٤ المساهمة فى قوة العمل (بعد العودة)
٩٧	٥-٦-٤ المهنة الأولى فى دولة الهجرة
٩٩	٦-٦-٤ أول وآخر مهنة فى دولة الهجرة الأخيرة
١٠١	٧-٦-٤ المهنة الحالية
١٠٣	٨-٦-٤ المهنة الحالية بالمقارنة بالمهنة فى آخر دولة سافر إليها
١٠٤	٩-٦-٤ المزايا التى حصل عليها المهاجر العائد من صاحب العمل الحالى
١٠٥	٧-٤ التعليم والتدريب أثناء العمل فى آخر دولة سافر إليها المهاجر العائد
١٠٦	٨-٤ زيارات المهاجرين العائدين لمصر
١٠٧	٩-٤ دوافع العودة من الهجرة
١١٠	١٠-٤ التحويلات
١١٠	١-١٠-٤ مصادر الأموال التى استخدمها المهاجرين العائدين فى تمويل الهجرة إلى آخر دولة هجرة
١١٢	٢-١٠-٤ تحويلات المهاجرين العائدين
١١٢	٣-١٠-٤ الطرق التى إستخدمها اغلب المهاجرين العائدين لإرسال التحويلات النقدية إلى مصر
١١٣	٤-١٠-٤ أهمية النقود التى أرسلها المهاجرون العائدون
١١٤	٥-١٠-٤ التحويلات غير النقدية للمهاجرين العائدين فى الـ ١٢ شهر السابقة قبل العودة لمصر
١١٧	٦-١٠-٤ إستخدامات النقود المرسلة
١١٩	٧-١٠-٤ الحصول على معاش سواء من مصر و/ أو خارجها

١١٩	١١-٤ الإنطباعات حول تجربة الهجرة
١١٩	١-١١-٤ مستوى رفاهية الأسرة عند الهجرة الأولى
١٢١	٢-١١-٤ مستوى المعيشة الحالي للمهاجر العائد مقارنة بهذا المستوى في آخر دولة هاجر إليها
١٢٢	٣-١١-٤ إنطباعات المهاجر العائد حول تجربة الهجرة إلى آخر دولة هاجر إليها
١٢٢	١٢-٤ المشاكل التي يواجهها المهاجرون العائدون منذ عودتهم
١٢٤	١٣-٤ نوايا الهجرة
١٢٤	١-١٣-٤ تفصيلات أماكن الإقامة عند الهجرة
١٢٤	٢-١٣-٤ السبب الرئيسي لتفضيل البقاء في مصر
١٢٦	٣-١٣-٤ الدولة التي يرغب المهاجر العائد الذهاب إليها
١٢٧	٤-١٣-٤ الوقت المخطط للهجرة

٥ غير المهاجرين وتطلعات المهاجرين

١٢٩	١-٥ مقدمة
١٢٩	٢-٥ الخصائص الديموجرافية لغير المهاجرين
١٢٩	١-٢-٥ التركيب العمري والنوعى لغير المهاجرين
١٢٩	٢-٢-٥ الخصائص الخلفية أخرى لغير المهاجرين
١٣٢	٣-٥ النية في الهجرة بين غير المهاجرين
١٣٣	٤-٥ الوقت المخطط للهجرة
١٣٥	٥-٥ الدول المخطط السفر إليها للمهاجرين المحتملين
١٣٦	١-٥-٥ السن وتفضيلات دولة المهجر
١٣٧	٢-٥-٥ محل الإقامة وتفضيلات دولة المهجر
١٣٨	٣-٥-٥ المستوى التعليمى والدول المخطط السفر إليها
١٣٨	٤-٥-٥ الحالة العملية والمكان المفضل للهجرة
١٣٩	٦-٥ الأسباب الرئيسية للنية في الهجرة
١٤٠	١-٦-٥ الأسباب الرئيسية للنية في الهجرة وفقاً للنوع
١٤١	٢-٦-٥ الأسباب الرئيسية للنية في الهجرة وفقاً لمكان الإقامة
١٤٢	٣-٦-٥ السبب الرئيسى للتخطيط للهجرة وفقاً للمستوى التعليمى
١٤٣	٧-٥ إتخاذ قرار الهجرة المحتملة

٦ الهجرة الجبرية

١٤٥	١-٦ مقدمة
١٤٥	٢-٦ خصائص الاسر والافراد
١٤٦	٣-٦ الافراد وفقاً للسن والنوع
١٤٨	٤-٦ التركيب الاسرى
١٤٨	١-٤-٦ رئاسة الاسر
١٤٨	٢-٤-٦ متوسط حجم الاسرة
١٤٩	٥-٦ المستوى التعليمى لافراد أسر المهاجرين الجبريين
١٥١	٦-٦ الحالة العملية لافراد أسر المهاجرين الجبريين
١٥٢	٧-٦ سنة الوصول إلى مصر
١٥٣	٨-٦ عملية الهجرة
١٥٣	١-٨-٦ التركيب العمري والنوعى للمهاجرين الجبريين
١٥٤	٢-٨-٦ السبب الرئيسى للهجرة من الموطن الأصلي
١٥٥	٣-٨-٦ المرافين للمهاجرين الجبريين في الهجرة من الموطن الأصلي

١٥٦	٤-٨-٦ أسباب إتخاذ قرار طريق الهجرة
١٥٧	٥-٨-٦ الرحلة إلى مصر
١٥٨	٦-٨-٦ أسباب ترك دولة اللجوء الأولى
١٥٨	٧-٨-٦ الصعوبات التي واجهها المهاجرين الجبريين أثناء رحلة الهجرة
١٦٠	٨-٨-٦ تمويل رحلة الهجرة
١٦١	٩-٦ أوضاع المهاجرين الجبريين في مصر
١٦١	١-٩-٦ السبب الرئيسي للقدوم إلى مصر
١٦٢	٩-٢-٦ طلبات اللجوء
١٦٢	٣-٩-٦ تحديد موقف اللجوء
١٦٣	٤-٩-٦ وثائق الهوية
١٦٤	٥-٩-٦ المساعدات التي تم الحصول عليها منذ الوصول
١٦٥	٦-٩-٦ الحالة العملية للمهاجرين الجبريين
١٦٧	١٠-٦ النوايا والتطلعات المستقبلية
١٦٧	١-١٠-٦ الخطط المستقبلية
١٦٨	٢-١٠-٦ الظروف التي تحدد قرار العودة للموطن الأصلي
١٦٨	٣-١٠-٦ نية أحد أفراد الأسرة أو الأقارب في المستقبل القريب للإلتحاق بالمهاجر في مصر
١٦٩	٤-١٠-٦ نصيحة للأقارب أو الأصدقاء في الموطن الأصلي بشأن السفر إلى الخارج

قائمة الجداول

١ تصميم وتنفيذ المسح

٩ جدول ١-١ نتائج المقابلات للأسر المعيشية والأفراد
عدد الأسر المعيشية وعدد الأفراد ومعدل الاستجابة وفقاً لمحل الإقامة (حضر/ريف) - غير مكبر،
المسح القومي للهجرة الدولية - مصر ٢٠١٣

٢ خصائص الأسرة المعيشية

١٢ جدول ١-٢ الأسر المعيشية والأفراد
توزيع الأسر المعيشية والأفراد وفقاً لمحل الإقامة (حضر / ريف) والموقف من الهجرة،
المسح القومي للهجرة الدولية - مصر ٢٠١٣

١٣ جدول ٢-٢ أفراد الأسر المعيشية وفقاً للعمر والنوع ومحل الإقامة (حضر/ ريف) والنوع والموقف من
الهجرة

التوزيع النسبي لأفراد الأسر المعيشية وفقاً للعدد النظري ووفقاً للعمر والنوع ومحل الإقامة
(حضر/ريف) والموقف من الهجرة، المسح القومي للهجرة الدولية - مصر ٢٠١٣

١٥ جدول ٣-٢ رئاسة الأسرة، تركيب الأسر وفقاً لمحل الإقامة وحالة الهجرة
التوزيع النسبي للأسر وفقاً لنوع رئيس الأسرة، متوسط حجم الأسرة، محل الإقامة
(حضر/ريف) وحالة الهجرة، المسح القومي للهجرة الدولية - مصر ٢٠١٣

١٧ جدول ٤-٢ التحصيل التعليمي لأفراد الأسرة المعيشية
نسبة أفراد الأسر المعيشية وفقاً للمستوى التعليمي المتحصل عليه لفئات عمرية مختارة وحالة
الهجرة للأسرة، المسح القومي للهجرة الدولية - مصر ٢٠١٣

٢١ جدول ٥-٢ خصائص المسكن
توزيع الأسر المعيشية وفقاً لبعض الخصائص المختارة وحالة الهجرة للأسرة ومكان الإقامة (حضر/
ريف)، المسح القومي للهجرة الدولية - مصر ٢٠١٣

٢٣ جدول ٦-٢ ملكية الأسر للسلع المعمرة
نسبة الأسر التي تمتلك السلع المعمرة وفقاً لحالة الهجرة للأسرة ومحل الإقامة (حضر/ ريف)،
المسح القومي للهجرة الدولية - مصر ٢٠١٣

٢٥ جدول ٧-٢ ملكية الأسرة
نسبة الأسر التي تمتلك الأصول المختلفة وفقاً لموقف الأسرة من الهجرة ومكان الإقامة
(حضر/ريف) المسح القومي للهجرة الدولية - مصر ٢٠١٣

٣ المهاجرين الحاليين

٢٧ جدول ١-٣ التركيب العمري والنوعي للمهاجرين الحاليين
التوزيع النسبي للمهاجرين الحاليين حسب العمر الحالي والنوع، المسح القومي للهجرة الدولية -
مصر ٢٠١٣

٢٩ جدول ٢-٣ بعض الخصائص المختارة للمهاجرين الحاليين
التوزيع النسبي للمهاجرين الحاليين (١٥ سنة فأكثر) طبقاً لبعض الخصائص المختارة، المسح
القومي للهجرة الدولية - مصر ٢٠١٣

- ٣١ جدول ٣-٣ المهاجرين الحاليين طبقا للعمر عند أول هجرة، العمر الحالى و دولة الإقامة
التوزيع النسبى للمهاجرين الحاليين طبقا للعمر عند أول هجرة، العمر الحالى ووفقا لمنطقة الإقامة،
المسح القومى للهجرة الدولية - مصر ٢٠١٣
- ٣٣ جدول ٤-٣ من هم المهاجرين، أين يهاجرون؟
التوزيع النسبى للمهاجرين الحاليين طبقا لمنطقة الإقامة الحالية، وبعض الخصائص، المسح القومى
للحجرة الدولية - مصر ٢٠١٣
- ٣٤ جدول ٥-٣ التغير فى المستوى التعليمى للمهاجرين
التوزيع النسبى لبعض الافواج العمرية المختارة للمهاجرين الحاليين وفقا للمستوى التعليمى، المسح
القومى للهجرة الدولية - مصر ٢٠١٣
- ٣٤ جدول ٦-٣ أول دولة إقامة، ودولة الإقامة الحالية
التوزيع النسبى للمهاجرين الحاليين طبقا لأول دولة إقامة، ودولة الإقامة الحالية، المسح القومى
للحجرة الدولية - مصر ٢٠١٣
- ٣٦ جدول ٧-٣ المهاجرين الحاليين وعدد الدول التى هاجروا اليها
التوزيع النسبى للمهاجرين طبقا لعدد مرات الهجرة لجميع الدول التى أقام فيها المهاجر ٣ شهور أو
أكثر (يشمل الدولة التى يقيم فيها المهاجر حالياً)، المسح القومى للهجرة الدولية - مصر ٢٠١٣
- ٣٦ جدول ٨-٣ أول دولة إقامة مقابل دولة الإقامة الحالية
التوزيع النسبى للمهاجرين الحاليين طبقا لمنطقة الإقامة الحالية وأول منطقة إقامة، المسح القومى
للحجرة الدولية - مصر ٢٠١٣
- ٣٧ جدول ٩-٣ سنة الهجرة
التوزيع النسبى للمهاجرين الحاليين طبقا لسنة الهجرة لأول دولة ودولة الإقامة الحالية، المسح القومى
للحجرة الدولية - مصر ٢٠١٣
- ٣٨ جدول ١٠-٣ مدة الإقامة فى دولة الإقامة الحالية
التوزيع النسبى للمهاجرين الحاليين طبقا لمدة الإقامة منذ الوصول لدولة الإقامة الحالية، وبعض
الخصائص المختارة، المسح القومى للهجرة الدولية - مصر ٢٠١٣
- ٤٠ جدول ١١-٣ أهم دوافع لأول هجرة المهاجرين الحاليين
التوزيع النسبى للمهاجرين الحاليين الذين هاجروا لأول دولة منذ بداية عام ٢٠٠٠ طبقا لأهم سبب
دافع للهجرة طبقا لبعض الخصائص المختارة، المسح القومى للهجرة الدولية - مصر ٢٠١٣
- ٤٢ جدول ١٢-٣ من اتخذ قرار الهجرة
التوزيع النسبى للمهاجرين الحاليين الذين تحركوا لأول دولة هجرة منذ بداية عام ٢٠٠٠ وفقا
للشخص الذى اتخذ قرار هجرة المهاجر الحالى وبعض الخصائص المختارة، المسح القومى للهجرة
الدولية - مصر ٢٠١٣
- ٤٤ جدول ١٣-٣ الاتصال بمكتب/ مكاتب للتوظيف قبل الهجرة
التوزيع النسبى للمهاجرين الحاليين الذين تحركوا لأول دولة هجرة منذ بداية عام ٢٠٠٠، نسبة الذين
حصلوا على عقد مع وكيل التوظيف للعمل بالخارج، وفقا لنوع مكتب التوظيف، مصر، المسح
القومى للهجرة الدولية، ٢٠١٣
- ٤٦ جدول ١٤-٣ وسائل الاتصال بمكتب التوظيف أو وكيل العمل
التوزيع النسبى للمهاجرين الحاليين الذين تحركوا لأول دولة هجرة منذ بداية عام ٢٠٠٠، وحصلوا
على عقد مع وكيل التوظيف للعمل بالخارج، وفقا لنوع وسيلة الاتصال مع مكتب التوظيف/ وكيل
العمل ، المسح القومى للهجرة الدولية - مصر ٢٠١٣

- ٤٨ **جدول ٣-١٥** تواجد عقد عمل مكتوب أو شروط التعاقد للمهاجر قبل السفر
التوزيع النسبي للمهاجرين الحاليين الذين تحركوا لأول دولة هجرة منذ بداية عام ٢٠٠٠، وقاموا
بالاتصال بوكيل التوظيف للعمل بالخارج، طبقا لموقف الحصول على عقد مكتوب ومدى الالتزام
بالشروط التي وردت في العقد، المسح القومي للهجرة الدولية - مصر ٢٠١٣
- ٥٠ **جدول ٣-١٦** المدفوعات المالية لتسهيل الهجرة
التوزيع النسبي للمهاجرين الحاليين الذين تحركوا لأول دولة هجرة منذ بداية عام ٢٠٠٠ وفقا لدفع
أموال للحصول على عقد للعمل أو لتسهيل السفر، المسح القومي للهجرة الدولية - مصر ٢٠١٣
- ٥٠ **جدول ٣-١٧** المبالغ المدفوعة للحصول على عقد لتسهيل عملية الهجرة
التوزيع النسبي للمهاجرين الحاليين الذين تحركوا لأول دولة هجرة منذ بداية عام ٢٠٠٠، وقاموا بدفع
أموال للحصول على عقد عمل أو لتسهيل السفر وفقا للمبالغ التي تم دفعها، المسح القومي للهجرة
الدولية - مصر ٢٠١٣
- ٥١ **جدول ٣-١٨** التمويل المالي لعملية الهجرة
التوزيع النسبي للمهاجرين الحاليين الذين سافروا الى دولة الإقامة الحالية منذ بداية عام ٢٠٠٠ ،
وفقا لمصدر التمويل المالي التي تلقاه لتغطية نفقات الهجرة، المسح القومي للهجرة الدولية -
مصر ٢٠١٣
- ٥٢ **جدول ٣-١٩** الحصول على وثائق (تأشيرة/ مستند) وفقا لنوعها
التوزيع النسبي للمهاجرين الحاليين الذين تحركوا الى دولة الإقامة الحالية منذ بداية عام ٢٠٠٠ وفقا
لنوع وثيقة الدخول، المسح القومي للهجرة الدولية - مصر ٢٠١٣
- ٥٣ **جدول ٣-٢٠** تواجد أى وثائق للدخول الى دولة الإقامة الحالية وفقا للخصائص الخلفية للمهاجرين
التوزيع النسبي للمهاجرين الحاليين الذين تحركوا الى دولة الإقامة الحالية منذ بداية عام ٢٠٠٠ وفقا
لنوع وثيقة الدخول وبعض الخصائص المختارة، المسح القومي للهجرة الدولية - مصر ٢٠١٣
- ٥٥ **جدول ٣-٢١** الاتصال بشبكة المعارف الاجتماعية وقت الهجرة
نسبة المهاجرين الحاليين الذين تحركوا لأول دولة هجرة منذ بداية عام ٢٠٠٠ الذين كان لديهم أقارب
أو أصدقاء في دولة الهجرة الحالية قبل السفر، المسح القومي للهجرة الدولية - مصر ٢٠١٣
- ٥٥ **جدول ٣-٢٢** هيكل شبكة المعارف في دولة الإقامة الحالية
نسبة المهاجرين الحاليين الذين تحركوا لأول دولة هجرة منذ بداية عام ٢٠٠٠، الذين كان لديهم
اتصال خاص بأشخاص في دولة الهجرة الحالية قبل السفر، المسح القومي للهجرة الدولية -
مصر ٢٠١٣
- ٥٦ **جدول ٣-٢٣** المساعدات المتوفرة بواسطة شبكة المعارف
نسبة المهاجرين الحاليين الذين تحركوا لأول دولة هجرة منذ بداية عام ٢٠٠٠، الذين كان لديهم
اتصال خاص بأشخاص في دولة الهجرة الحالية قبل السفر، وتلقوا مساعدات معينة من الأقارب أو
الأصدقاء وقت الوصول، المسح القومي للهجرة الدولية - مصر ٢٠١٣
- ٥٧ **جدول ٣-٢٤** الحالة العملية قبل وبعد الهجرة
التوزيع النسبي للمهاجرين الحاليين الذين سافروا الى دولة الإقامة الحالية منذ ١/١/٢٠٠٠ وفقا
للحالة العملية في الثلاثة شهور السابقة للهجرة، حالة العمل عند الوصول الى بلد الإقامة الحالية،
المسح القومي للهجرة الدولية - مصر ٢٠١٣
- ٥٧ **جدول ٣-٢٥** مصادر المساعدة في الحصول على أول عمل في دولة الإقامة الحالية
التوزيع النسبي للمهاجرين الحاليين الذين سافروا الى دولة الإقامة الحالية منذ ١/١/٢٠٠٠، الذين لم
يكن في انتظارهم وظائف عند وصولهم دولة الإقامة الحالية طبقا لمصادر المساعدة في الحصول
على اول وظيفة في منطقة الإقامة الحالية، المسح القومي للهجرة الدولية - مصر ٢٠١٣

- ٥٨ جدول ٣-٢٦ المشاركة في قوة العمل في دولة الإقامة الحالية
التوزيع النسبي للمهاجرين الحاليين الذين سافروا إلى دولة الإقامة الحالية منذ ٢٠٠٠/١/١ طبقاً للمشاركة في قوة العمل، ونوع المهاجر، المسح القومي للهجرة الدولية - مصر ٢٠١٣.
- ٥٩ جدول ٣-٢٧ المهنة قبل وبعد الهجرة
التوزيع النسبي للمهاجرين الحاليين اللذين يعملون حالياً طبقاً للمهنة قبل وبعد الهجرة، طبقاً لمحل الإقامة الاصلى، المسح القومي للهجرة الدولية - مصر ٢٠١٣
- ٦٠ جدول ٣-٢٨ النشاط الرئيسى لجهة العمل في دولة الإقامة الحالية
التوزيع النسبي للمهاجرين الحاليين، اللذين يعملوا حالياً، طبقاً للنشاط الرئيسى لجهة العمل، ومنطقة الإقامة الحالية، المسح القومي للهجرة الدولية - مصر ٢٠١٣
- ٦١ جدول ٣-٢٩ المنافع التى حصل عليها المهاجرين
نسبة المهاجرين الحاليين اللذين يعملوا حالياً ويحصلون على مزايا من صاحب العمل الحالى، المسح القومي للهجرة الدولية - مصر ٢٠١٣
- ٦١ جدول ٣-٣٠ نية الهجرة للمهاجرين الحاليين
التوزيع النسبي للمهاجرين الحاليين طبقاً لنية الهجرة، وفقاً لمنطقة الإقامة الحالية، المسح القومي للهجرة الدولية - مصر ٢٠١٣
- ٦٢ جدول ٣-٣١ النية فى البقاء فى دولة الإقامة الحالية
نسبة المهاجرين الحاليين اللذين لديهم النية فى البقاء فى دولة الإقامة الحالية طبقاً لبعض الخصائص الخلفية المختارة، المسح القومي للهجرة الدولية - مصر ٢٠١٣
- ٦٣ جدول ٣-٣٢ السبب الأهم للنية فى البقاء فى دولة الإقامة الحالية
التوزيع النسبي للمهاجرين الحاليين اللذين لديهم النية فى البقاء فى دولة الإقامة الحالية، طبقاً للسبب الأهم للبقاء، وفقاً لمنطقة الإقامة الحالية، المسح القومي للهجرة الدولية - مصر ٢٠١٣
- ٦٤ جدول ٣-٣٣ السبب الرئيسى الأهم للنية فى مغادرة دولة الإقامة الحالية
التوزيع النسبي للمهاجرين الحاليين اللذين لديهم النية لمغادرة دولة الإقامة الحالية، طبقاً للسبب الرئيسى الأهم للمغادرة، المسح القومي للهجرة الدولية - مصر ٢٠١٣
- ٦٥ جدول ٣-٣٤ الوقت المخطط لمغادرة دولة الإقامة الحالية
التوزيع النسبي للمهاجرين الحاليين اللذين لديهم النية لمغادرة دولة الإقامة الحالية، طبقاً للوقت المخطط للمغادرة، المسح القومي للهجرة الدولية - مصر ٢٠١٣
- ٦٥ جدول ٣-٣٥ الإقامة التالية للمهاجرين الحاليين المخططين لمغادرة دولة الإقامة الحالية
التوزيع النسبي للمهاجرين الحاليين اللذين لديهم النية فى مغادرة دولة الإقامة الحالية، طبقاً للإقامة التالية، المسح القومي للهجرة الدولية - مصر ٢٠١٣
- ٦٦ جدول ٣-٣٦ مدى تكرار تواصل المهاجر مع الاسرة فى مصر
التوزيع النسبي للمهاجرين الحاليين طبقاً لمدى تكرار التواصل مع الاسرة فى مصر خلال الـ ١٢ شهر الماضية، المسح القومي للهجرة الدولية - مصر ٢٠١٣
- ٦٦ جدول ٣-٣٧ وسائل التواصل مع الاسرة فى مصر
التوزيع النسبي للمهاجرين الحاليين اللذين يتواصلوا مع اسرهم فى مصر، طبقاً لاكثر وسيلة تواصل استخدمت خلال الـ ١٢ شهر الماضية، وفقاً لمنطقة الإقامة الحالية، المسح القومي للهجرة الدولية - مصر ٢٠١٣
- ٦٧ جدول ٣-٣٨ انطباعات المهاجرين الحاليين حول تجربة الهجرة فى دولة الإقامة الحالية
التوزيع النسبي للمهاجرين الحاليين طبقاً لانطباعات حول تجربة الهجرة فى دولة الإقامة الحالية، المسح القومي للهجرة الدولية - مصر ٢٠١٣

- ٦٨ جدول ٣-٣٩ الاموال التي اخذت في وقت السفر الى دولة الإقامة الحالية
نسبة المهاجرين الحاليين الذين اخذوا أو حولوا أى اموال فى وقت السفر الى دولة الإقامة الحالية، طبقاً لبعض الخصائص الخلفية المختارة، المسح القومي للهجرة الدولية - مصر ٢٠١٣
- ٦٨ جدول ٣-٤٠ مصدر الاموال التي اخذها أو حولها المهاجرين الحاليين عند الانتقال الى دولة الإقامة الحالية
التوزيع النسبى للمهاجرين الحاليين الذين اخذوا أو حولوا اموال حين سافروا الى دولة الإقامة الحالية، طبقاً للمصدر الرئيسى للاموال، وفقاً لبعض الخصائص الخلفية المختارة، المسح القومي للهجرة الدولية - مصر ٢٠١٣
- ٦٩ جدول ٣-٤١ عدد مرات أو تكرار ارسال التحويلات من المهاجرين الحاليين فى الـ ١٢ شهر الماضية
التوزيع النسبى للمهاجرين الحاليين طبقاً لعدد مرات ارسال أى اموال الى اسرهم فى مصر خلال الـ ١٢ شهر الماضية، وفقاً لبعض الخصائص الخلفية المختارة، المسح القومي للهجرة الدولية - مصر ٢٠١٣
- ٧٠ جدول ٣-٤٢ القنوات التي استخدمها المهاجرين الحاليين لارسال الاموال لاسرهم فى مصر خلال الـ ١٢ شهر الماضية
التوزيع النسبى للمهاجرين الحاليين طبقاً للطرق الرئيسية لارسال الاموال الى اسرهم فى مصر فى الـ ١٢ شهر الماضية، وفقاً لبعض الخصائص الخلفية المختارة، المسح القومي للهجرة الدولية - مصر ٢٠١٣
- ٧١ جدول ٣-٤٣ استخدامات التحويلات المرسله من المهاجرين الحاليين
الاعراض الرئيسية التي استخدمت فيها التحويلات المرسله من المهاجرين الحاليين فى الـ ١٢ شهر الماضية، المسح القومي للهجرة الدولية - مصر ٢٠١٣
- ٧٢ جدول ٣-٤٤ نوع السلع المرسله من المهاجرين الحاليين فى الـ ١٢ شهر الماضية
نسبة المهاجرين الحاليين الذين أرسلوا سلع لأفراد الأسرة في مصر في الـ ١٢ شهر الماضية طبقاً لمحل إقامة الأسرة، المسح القومي للهجرة الدولية - مصر ٢٠١٣
- ٤ المهاجرين العائدين
- ٧٤ جدول ٤-١ التوزيع العمرى والنوعى للمهاجرين العائدين
التوزيع النسبى للمهاجرين العائدين، المسح القومي للهجرة الدولية - مصر ٢٠١٣
- ٧٥ جدول ٤-٢ بعض الخصائص المختارة للمهاجرين العائدين
التوزيع النسبى للمهاجرين العائدين (١٥ سنة فأكثر) طبقاً لبعض الخصائص المختارة، المسح القومي للهجرة الدولية - مصر ٢٠١٣
- ٧٨ جدول ٤-٣ السبب الرئيسى للهجرة الاولى للمهاجر العائد
التوزيع النسبى للمهاجرين العائدين الذين هاجروا الى أول دولة اقامة منذ ٢٠٠٠/١/١ طبقاً للدافع الرئيسى لأول هجرة ، ووفقاً لبعض الخصائص المختارة، المسح القومي للهجرة الدولية - مصر ٢٠١٣
- ٧٩ جدول ٤-٤ من الذى اخذ القرار للهجرة طبقاً لنوع المهاجر العائد
التوزيع النسبى للمهاجرين العائدين الذين كانت اول هجرة لهم منذ ٢٠٠٠/١/١ طبقاً للفرد الذى اخذ القرار لسفر المهاجر العائد ووفقاً لنوع المهاجر العائد، المسح القومي للهجرة الدولية - مصر ٢٠١٣
- ٨٠ جدول ٤-٥ وسيط العمر للمهاجرين العائدين عند أول وأخر هجرة وعند العودة الى مصر
وسيط العمر للمهاجرين العائدين عند: (أ) أول هجرة (ب) وأخر هجرة (ج) عند العودة الى مصر ، المسح القومي للهجرة الدولية - مصر ٢٠١٣

- ٨١ **جدول ٦-٤ حالة العمل قبل الهجرة الاولى**
نسبة المهاجرين العائدين الذين كانوا يعملون فى الثلاثة شهور السابقة للهجرة الاولى منذ ٢٠٠٠/١/١ طبقا لبعض الخصائص الخلفية المختارة، المسح القومى للهجرة الدولية- مصر ٢٠١٣
- ٨٢ **جدول ٧-٤ مهنة المهاجرين العائدين قبل أول هجرة**
التوزيع النسبى للمهاجرين العائدين الذين كانت اول هجرة لهم منذ ٢٠٠٠/١/١ طبقا لآخر مهنة قبل الهجرة لأول دولة اقامة، ووفقا لبعض الخصائص الخلفية المختارة ، المسح القومى للهجرة الدولية- مصر ٢٠١٣
- ٨٣ **جدول ٨-٤ المهاجرين العائدين وعدد دول الإقامة**
التوزيع النسبى للمهاجرين العائدين طبقا لعدد الدول التى اقاموا بها ٣ شهور أو أكثر، ووفقا لبعض الخصائص الخلفية المختارة، المسح القومى للهجرة الدولية - مصر ٢٠١٣
- ٨٤ **جدول ٩-٤ الإتصال مع مكتب التشغيل قبل الهجرة**
التوزيع النسبى للمهاجرين العائدين الذين كانت اول هجرة لهم منذ ٢٠٠٠ /١/١ طبقا لمدى اتصالهم بمكتب تشغيل للعمل بالخارج، وفقا لبعض الخصائص الخلفية المختارة، المسح القومى للهجرة الدولية - مصر ٢٠١٣
- ٨٥ **جدول ١٠-٤ أول دولة إقامة مقابل اخر دولة للمهاجرين العائدين**
التوزيع النسبى للمهاجرين العائدين طبقا لمنطقة الإقامة الاخيرة ومنطقة الإقامة الاولى، وفقا للنوع، المسح القومى للهجرة الدولية - مصر ٢٠١٣
- ٨٦ **جدول ١١-٤ الوثائق المطلوبة للسفر للخارج (أول دولة هجرة) طبقا للنوع**
التوزيع النسبى للمهاجرين العائدين الذين كانت هجرتهم الاولى منذ ٢٠٠٠/١/١ طبقا لنوع الوثائق المطلوبة للدخول ونوع المهاجر العائد، المسح القومى للهجرة الدولية - مصر ٢٠١٣
- ٨٧ **جدول ١٢-٤ كيف دبر المهاجر العائد التمويل اللازم للسفر الى أول دولة هجرة**
نسبة المهاجرين العائدين طبقاً لمصادر تدبير مصاريف هجرتهم لأول دولة منذ ٢٠٠٠/١/١ ، وفقا لبعض الخصائص الخلفية المختارة ، المسح القومى للهجرة الدولية - مصر ٢٠١٣
- ٨٩ **جدول ١٣-٤ المهاجرين العائدين ومدة الإقامة فى اخر دولة هجرة**
التوزيع النسبى للمهاجرين العائدين طبقا لمدة الإقامة فى منطقة الهجرة الاخيرة ، المسح القومى للهجرة الدولية - مصر ٢٠١٣
- ٩١ **جدول ١٤-٤ وجود اقارب أو اصدقاء فى اخر دولة إقامة**
نسبة المهاجرين العائدين طبقا لوجود اقارب أو اصدقاء عند الوصول لآخر دولة اقامة، المسح القومى للهجرة الدولية - مصر ٢٠١٣
- ٩٣ **جدول ١٥-٤ نوع المساعدة المقدمة من الاقارب أو الاصدقاء للمهاجر العائد فى اخر دولة اقامة**
نسبة المهاجرين العائدين طبقا لنوع المساعدة المقدمة من الاقارب او الاصدقاء فى وقت الوصول لآخر دولة اقامة، المسح القومى للهجرة الدولية - مصر ٢٠١٣
- ٩٤ **جدول ١٦-٤ الحالة العملية عند الوصول لآخر دولة اقامة**
التوزيع النسبى للمهاجرين العائدين طبقا للحالة العملية عند الوصول لآخر دولة اقامة، ووفقا لنوع المهاجر العائد وبعض الخصائص المختارة، المسح القومى للهجرة الدولية - مصر ٢٠١٣
- ٩٥ **جدول ١٧-٤ ظروف العمل فى اخر وظيفة فى اخر دولة اقامة**
متوسط ايام العمل فى الاسبوع ومتوسط ساعات العمل المعتادة فى اليوم للمهاجرين العائدين الذين كانوا يعملون فى آخر دولة اقامة فى اخر وظيفة لهم، طبقا لمنطقة الإقامة، المسح القومى للهجرة الدولية - مصر ٢٠١٣

- ٩٦ **جدول ٤-١٨ المزايا التي حصل عليها المهاجر العائد من اخر صاحب عمل قبل العودة**
نسبة المهاجرين العائدين العاملين الذين حصلوا على مزايا محددة من اخر صاحب عمل قبل العودة ومنطقة الاقامة الاخيرة، المسح القومي للهجرة الدولية - مصر ٢٠١٣
- ٩٧ **جدول ٤-١٩ المساهمة وقت إجراء المسح في قوة العمل الحالية للمهاجر العائد**
التوزيع النسبي للمهاجرين العائدين طبقا للمساهمة وقت إجراء المسح في قوة العمل، ووفقا لمنطقة الاقامة الاخيرة، المسح القومي للهجرة الدولية - مصر ٢٠١٣
- ٩٨ **جدول ٤-٢٠ المهنة الاولى في اخر دولة اقامة**
التوزيع النسبي للمهاجرين العائدين طبقا للمهنة الاولى في اخر دولة اقامة ، ووفقا لبعض الخصائص الخلفية المختارة، المسح القومي للهجرة الدولية - مصر ٢٠١٣
- ١٠٠ **جدول ٤-٢١ المهنة الاخيرة مقابل الاولى في اخر دولة اقامة**
من بين المهاجرين العائدين الذين سبق لهم العمل في اخر دولة اقامة، التوزيع النسبي طبقا لآخر مهنة، ووفقا لأول مهنة في دولة الاقامة الاخيرة، المسح القومي للهجرة الدولية - مصر ٢٠١٣
- ١٠٢ **جدول ٤-٢٢ الخصائص الخلفية المختارة لمن يعملون حالياً من المهاجرين العائدين**
التوزيع النسبي للمهاجرين العائدين الذين يعملون حالياً (وقت اجراء المسح) طبقا للمهنة الحالية، وفقا لبعض الخصائص الخلفية المختارة، المسح القومي للهجرة الدولية - مصر ٢٠١٣
- ١٠٣ **جدول ٤-٢٣ المهنة الحالية (وقت إجراء المسح) للمهاجرين العائدين مقارنة بالمهنة في اخر دولة اقامة**
التوزيع النسبي للمهاجرين العائدين العاملين حالياً طبقا لتصورهم لحالتهم المهنية الحالية مقارنة بالسابقة في اخر دولة اقامة، وفقا لبعض الخصائص الخلفية المختارة، المسح القومي للهجرة الدولية - مصر ٢٠١٣
- ١٠٤ **جدول ٤-٢٤ المزايا التي حصل عليها المهاجرين العائدين من صاحب العمل الحالي**
نسبة المهاجرين العائدين الذين يعملون حالياً ويحصلون على مزايا خاصة من اصحاب العمل الحاليين، وفقا لنوع المهاجر العائد، المسح القومي للهجرة الدولية - مصر ٢٠١٣
- ١٠٥ **جدول ٤-٢٥ التدريب اثناء العمل الذي تلقاه المهاجر العائد في اخر دولة اقامة**
بين المهاجرين العائدين الذين سبق لهم العمل في دولة الاقامة الأخيرة، نسبة من تلقوا تدريب اثناء العمل، ونوع ومزايا التدريب، وفقا لبعض الخصائص الخلفية المختارة، المسح القومي للهجرة الدولية - مصر ٢٠١٣
- ١٠٧ **جدول ٤-٢٦ زيارات المهاجر العائد لمصر**
التوزيع النسبي للمهاجرين العائدين طبقا لعدد الزيارات لمصر في اخر سنتين قبل العودة، طبقا لبعض الخصائص الخلفية المختارة، المسح القومي للهجرة الدولية - مصر ٢٠١٣
- ١٠٨ **جدول ٤-٢٧ أهم سبب لعودة المهاجر العائد من اخر دولة إقامة**
التوزيع النسبي للمهاجرين العائدين طبقا لاهم سبب للعودة لمصر، المسح القومي للهجرة الدولية - مصر ٢٠١٣
- ١٠٩ **جدول ٤-٢٨ من الذي اخذ قرار العودة الى مصر**
التوزيع النسبي للمهاجرين العائدين طبقا للشخص الذي اخذ قرار العودة الى مصر ، ووفقا لبعض الخصائص الخلفية المختارة، المسح القومي للهجرة الدولية - مصر ٢٠١٣
- ١١١ **جدول ٤-٢٩ مصادر الأموال التي استخدمها المهاجرين العائدين في تمويل الهجرة إلى آخر دولة سافر إليها**
نسبة المهاجرين العائدين الذين اخذوا أو قاموا بتحويل أى اموال وقت الهجرة الى اخر دولة هجرة، طبقا لمصدر الاموال وبعض الخصائص الخلفية المختارة ، المسح القومي للهجرة الدولية - مصر ٢٠١٣

- ١١٢ جدول ٣٠-٤ التحويلات المرسله من المهاجرين العائدين خلال الـ ١٢ شهر السابقة للعودة
نسبة المهاجرين العائدين الذين ارسلوا اموال خلال الـ ١٢ شهر السابقة للعودة من اخر دولة هجرة،
طبقا لمنطقة الهجرة الاخيرة، المسح القومي للهجرة الدولية - مصر ٢٠١٣
- ١١٣ جدول ٣١-٤ القنوات الرئيسية التي استخدمها المهاجرين العائدين لارسال الاموال لمصر خلال اقامتهم
فى اخر دولة هجرة
التوزيع النسبى للمهاجرين العائدين طبقا للقنوات المستخدمة لارسال الاموال لمصر خلال اقامتهم فى
اخر دولة هجرة، وفقا لبعض الخصائص الخلفية المختارة، المسح القومي للهجرة الدولية -
مصر ٢٠١٣
- ١١٤ جدول ٣٢-٤ أهمية الاموال المرسله بواسطة المهاجرين العائدين بالنسبة لمستلمى الاموال
التوزيع النسبى للمهاجرين العائدين طبقا لاهمية الاموال المرسله خلال اقامتهم فى اخر دولة هجرة
بالنسبة لمستلمى الاموال طبقا لبعض الخصائص الخلفية المختارة، المسح القومي للهجرة الدولية -
مصر ٢٠١٣
- ١١٥ جدول ٣٣-٤ السلع المرسله بواسطة المهاجرين العائدين خلال الإقامة فى اخر دولة هجرة
نسبة المهاجرين العائدين الذين ارسلوا أى سلع خلال الإقامة فى اخر دولة هجرة، طبقا لمناطق
الهجرة الاخيرة وبعض الخصائص الخلفية المختارة، المسح القومي للهجرة الدولية - مصر ٢٠١٣
- ١١٦ جدول ٣٤-٤ السلع المرسله بواسطة المهاجرين العائدين خلال الـ ١٢ شهر الاخيرة قبل العودة
نسبة المهاجرين العائدين الذين أرسلوا سلع خلال الـ ١٢ شهر السابقة على العودة من اخر دولة
هجرة طبقا لمنطقة الهجرة الاخيرة وبعض الخصائص الخلفية المختارة، المسح القومي للهجرة الدولية
- مصر ٢٠١٣
- ١١٧ جدول ٣٥-٤ نوع السلع التي احضرها المهاجرين العائدين عند العودة الى مصر
نسبة المهاجرين العائدين الذين احضروا سلع معينة من دولة الهجرة الاخيرة عند العودة الى مصر،
المسح القومي للهجرة الدولية ٢٠١٣
- ١١٨ جدول ٣٦-٤ استخدامات الاموال التي احضرها المهاجر العائد
نسبة المهاجرين العائدين الذين قاموا بارسال أو إحضار أموال وفقا لبنود استخدامها، المسح القومي
للحجرة الدولية - مصر ٢٠١٣
- ١١٩ جدول ٣٧-٤ المعاش من الخارج و/ أو مصر
نسبة المهاجرين العائدين الذين تلقوا معاش عن العمل بالخارج من صاحب العمل أو الحكومة،
ونسبة المهاجرين العائدين الذين تلقوا معاش من أى مؤسسة فى مصر، طبقا لنوع وعمر المهاجر
العائد، المسح القومي للهجرة الدولية - مصر ٢٠١٣
- ١٢٠ جدول ٣٨-٤ مستوى معيشة الاسرة قبل الهجرة الاولى
التوزيع النسبى للمهاجرين العائدين الذين هاجروا لاول دولة اقامة منذ ٢٠٠٠/١/١ طبقا لكفاية
الوضع المالى للأسرة لمقابلة الاحتياجات الاساسية، وقت الهجرة الاولى، طبقا لبعض الخصائص
الخلفية المختارة، المسح القومي للهجرة الدولية - مصر ٢٠١٣
- ١٢١ جدول ٣٩-٤ المستوى المعيشى الحالى للمهاجرين العائدين مقارنة معه فى اخر دولة بالخارج
التوزيع النسبى للمهاجرين العائدين طبقا لتصورهم لمستوى المعيشة الحالى بالمقارنة به فى اخر دولة
بالخارج، طبقا لمنطقة اخر اقامة، المسح القومي للهجرة الدولية - مصر ٢٠١٣
- ١٢٢ جدول ٤٠-٤ تقييم تجربة المهاجر العائد فى اخر دولة اقامة
التوزيع النسبى للمهاجرين العائدين طبقا لتقييم تجربة الهجرة فى اخر دولة اقامة، المسح القومي
للحجرة الدولية - مصر ٢٠١٣
- ١٢٣ جدول ٤١-٤ المشاكل التي واجهت المهاجرين العائدين منذ العودة لمصر
نسبة المهاجرين العائدين الذين واجهوا مشاكل محددة منذ العودة لمصر، طبقا لبعض الخصائص
الخلفية المختارة، المسح القومي للهجرة الدولية - مصر ٢٠١٣

- ١٢٥ جدول ٤-٢: تفضيل المهاجر العائد لمكان الإقامة في المستقبل
التوزيع النسبي للمهاجرين العائدين طبقاً لتفضيل مكان الإقامة في المستقبل، وفقاً لبعض الخصائص الخلفية المختارة، المسح القومي للهجرة الدولية - مصر ٢٠١٣
- ١٢٦ جدول ٤-٣: السبب الرئيسي للربحية في البقاء في مصر (الوطن الأصلي)
التوزيع النسبي للمهاجرين الذين عبروا عن رغبتهم في البقاء في مصر طبقاً للسبب الرئيسي لذلك، وفقاً لآخر منطقة إقامة، المسح القومي للهجرة الدولية - مصر ٢٠١٣
- ١٢٦ جدول ٤-٤: منطقة الإقامة المقصودة للمهاجرين العائدين الذين فضلوا التنقل إلى دولة أخرى
التوزيع النسبي للمهاجرين العائدين الذين خططوا للتنقل إلى دولة أخرى (غير دولة إقامة) طبقاً للدولة المقصودة وأخر دولة إقامة، المسح القومي للهجرة الدولية - مصر ٢٠١٣
- ١٢٧ جدول ٤-٥: الوقت المخطط للهجرة
التوزيع النسبي للمهاجرين العائدين الذين خططوا للهجرة مرة أخرى طبقاً للوقت المخطط للهجرة، المسح القومي للهجرة الدولية - مصر ٢٠١٣
- ٥ غير المهاجرين وتطلعات المهاجرين
- ١٣٠ جدول ٥-١: التركيب العمري والنوعي لغير مهاجرين
التوزيع النسبي لغير المهاجرين طبقاً للعمر الحالي والنوع، المسح القومي للهجرة الدولية - مصر ٢٠١٣
- ١٣١ جدول ٥-٢: بعض الخصائص الخلفية المختارة لغير مهاجرين
التوزيع النسبي لغير المهاجرين طبقاً لبعض الخصائص الخلفية المختارة، المسح القومي للهجرة الدولية - مصر ٢٠١٣
- ١٣٢ جدول ٥-٣: النية للهجرة بين غير المهاجرين
التوزيع النسبي لغير المهاجرين طبقاً للنية في الهجرة، المسح القومي للهجرة الدولية - مصر ٢٠١٣
- ١٣٣ جدول ٥-٤: الوقت المخطط للهجرة
التوزيع النسبي لغير المهاجرين والذين لديهم نية الهجرة طبقاً للوقت المخطط للهجرة، وفقاً لبعض الخصائص الخلفية المختارة، المسح القومي للهجرة الدولية - مصر ٢٠١٣
- ١٣٥ جدول ٥-٥: دول الإقامة المخطط السفر إليها
التوزيع النسبي لغير المهاجرين الذين لديهم النية في الهجرة طبقاً لمنطقة الإقامة المخطط الهجرة إليها، المسح القومي للهجرة الدولية - مصر ٢٠١٣
- ١٣٧ جدول ٥-٦: الدول المخطط السفر إليها
التوزيع النسبي لغير المهاجرين طبقاً لمنطقة الإقامة المخطط السفر إليها، وفقاً لبعض الخصائص الخلفية المختارة، المسح القومي للهجرة الدولية - مصر ٢٠١٣
- ١٣٩ جدول ٥-٧: السبب الرئيسي للنية في الهجرة
نسبة غير المهاجرين الذين لديهم نية في الهجرة طبقاً للسبب الرئيسي للنية في الهجرة، المسح القومي للهجرة الدولية - مصر ٢٠١٣
- ١٤١ جدول ٥-٨: السبب الأهم للتخطيط للهجرة طبقاً للنوع
التوزيع النسبي للمهاجرين المحتملين طبقاً للسبب الرئيسي الأهم للتخطيط للهجرة، المسح القومي للهجرة الدولية - مصر ٢٠١٣
- ١٤٢ جدول ٥-٩: السبب الأهم للتخطيط للهجرة طبقاً لمحل الإقامة والمستوى التعليمي
التوزيع النسبي للمهاجرين المحتملين طبقاً لأهم سبب للتخطيط للهجرة، وفقاً لمحل الإقامة والمستوى التعليمي، المسح القومي للهجرة الدولية - مصر ٢٠١٣

- ١٤٣ جدول ١٠-٥ متخذى قرار الهجرة المحتملة طبقاً لمحل الإقامة والنوع
التوزيع النسبى للمهاجرين المحتملين طبقاً للشخص الذى سوف يأخذ قرار الهجرة، وفقاً لمحل الإقامة
والنوع، المسح القومى للهجرة الدولية- مصر ٢٠١٣
- ١٤٥ جدول ٦-١ الاسر المعيشية والافراد للمهاجرين الجبريين
توزيع الاسر المعيشية والافراد فى مسح الهجرة الجبرية وفقاً للموطن الاصلى، المسح القومى للهجرة
الدولية- مصر ٢٠١٣
- ١٤٦ جدول ٦-٢ أفراد الاسر المعيشية حسب العمر ووفقاً للنوع والموطن الاصلى
التوزيع النسبى للأفراد فى مسح الهجرة الجبرية، طبقاً للفئات العمرية والنوع والموطن الاصلى، المسح
القومى للهجرة الدولية - مصر ٢٠١٣
- ١٤٩ جدول ٦-٣ رئاسة الاسر المعيشية والتركيب الاسرى
التوزيع النسبى لأسر المهاجرين الجبريين طبقاً لنوع رئيس الاسرة، حجم الاسرة، وفقاً للموطن
الاصلى، المسح القومى للهجرة الدولية- مصر ٢٠١٣
- ١٥٠ جدول ٦-٤ الحالة التعليمية لأفراد الاسر المعيشية (١٠ سنوات فأكثر)
التوزيع النسبى للأفراد فى مسح الهجرة الجبرية طبقاً للحالة التعليمية، وفقاً للنوع والموطن الاصلى،
المسح القومى للهجرة الدولية- مصر ٢٠١٣
- ١٥١ جدول ٦-٥ الحالة العملية لأفراد الاسر المعيشية (١٥ سنة فأكثر)
التوزيع النسبى للأفراد فى مسح الهجرة الجبرية (١٥ سنة فأكثر)، طبقاً للحالة العملية خلال الاسبوع
السابق للمسح، وفقاً للنوع والموطن الاصلى، المسح القومى للهجرة الدولية- مصر ٢٠١٣
- ١٥٣ جدول ٦-٦ سنة الوصول الى مصر
التوزيع النسبى للمهاجرين الجبريين طبقاً لسنة الوصول لمصر، المسح القومى للهجرة الدولية- مصر
٢٠١٣
- ١٥٤ جدول ٦-٧ التركيب العمرى والنوعى للمهاجرين الجبريين
التوزيع النسبى للمهاجرين الجبريين المختارين من المقابلات الفردية، طبقاً للفئات العمرية والنوع،
المسح القومى للهجرة الدولية- مصر ٢٠١٣
- ١٥٥ جدول ٦-٨ السبب الرئيسى لمغادرة المواطن الاصلى
التوزيع النسبى للمهاجرين الجبريين طبقاً للسبب الرئيسى لمغادرة المواطن الاصلى للمرة الاولى،
المسح القومى للهجرة الدولية- مصر ٢٠١٣
- ١٥٥ جدول ٦-٩ الافراد المرافقين للمهاجرين الجبريين
نسبة المهاجرين الجبريين الذين رافقهم افراد اسرهم أو أقاربهم عند مغادرة بلدهم الاصلى للمرة
الاولى، المسح القومى للهجرة الدولية- مصر ٢٠١٣
- ١٥٦ جدول ٦-١٠ اختيار طريق الهجرة
نسبة المهاجرين الجبريين طبقاً لأسباب اختيار طريق الهجرة عند مغادرة المواطن الاصلى، المسح
القومى للهجرة الدولية- مصر ٢٠١٣
- ١٥٨ جدول ٦-١١ الرحلة الى مصر
التوزيع النسبى للمهاجرين الجبريين طبقاً لعدد الدول التى زاروها قبل الوصول لمصر، المسح القومى
للهجرة الدولية- مصر ٢٠١٣
- ١٥٨ جدول ٦-١٢ سبب التحرك من أول دولة لجوء
نسبة المهاجرين الجبريين الذين وصلوا الى مصر بعد العبور على دولة أو أكثر طبقاً لسبب التحرك
من أول دولة لجوء، المسح القومى للهجرة الدولية - مصر ٢٠١٣

- ١٥٩ **جدول ٦-١٣ الصعوبات التي واجهوها خلال رحلة الهجرة**
نسبة المهاجرين الجبريين الذين واجهوا صعوبات اثناء رحلة الهجرة طبقاً لنوع الصعوبات، المسح القومى للهجرة الدولية-مصر ٢٠١٣
- ١٦٠ **جدول ٦-١٤ تمويل رحلة الهجرة**
نسبة المهاجرين الجبريين طبقاً لمصادر تمويل رحلة الهجرة من الموطن الاصلى، المسح القومى للهجرة الدولية-مصر ٢٠١٣
- ١٦١ **جدول ٦-١٥ السبب الرئيسى للقدوم الى مصر**
التوزيع النسبى للمهاجرين الجبريين طبقاً للسبب الرئيسى للقدوم الى مصر، المسح القومى للهجرة الدولية-مصر ٢٠١٣
- ١٦٢ **جدول ٦-١٦ طلبات اللجوء السياسى**
نسبة المهاجرين الجبريين الذين طلبوا حق اللجوء، طبقاً للموطن الاصلى، والتوزيع النسبى لطالبي اللجوء طبقاً لمصدر المساعدة، المسح القومى للهجرة الدولية-مصر ٢٠١٣
- ١٦٣ **جدول ٦-١٧ تحديد وضع اللاجئين**
التوزيع النسبى لمطالبى حق اللجوء السياسى طبقاً لتحديد وضع اللاجئين، وفقاً للموطن الاصلى، المسح القومى للهجرة الدولية-مصر ٢٠١٣
- ١٦٤ **جدول ٦-١٨ وثائق تحقيق الهوية**
نسبة المهاجرين الجبريين طبقاً لنوع وثائق تحقيق الهوية لهم فى مصر، طبقاً للموطن الاصلى، المسح القومى للهجرة الدولية-مصر ٢٠١٣
- ١٦٤ **جدول ٦-١٩ المساعدة المتلقاه من أى مصدر فى مصر**
نسبة اللاجئين الذين حصلوا على أى نوع من المساعدات من افراد أو منظمات فى مصر، المسح القومى للهجرة الدولية-مصر ٢٠١٣
- ١٦٥ **جدول ٦-٢٠ الحالة العملية للمهاجرين الجبريين**
التوزيع النسبى للمهاجرين الجبريين فى العمر (١٥ سنة فأكثر) طبقاً للحالة العملية وفقاً للموطن الاصلى، المسح القومى للهجرة الدولية - مصر ٢٠١٣
- ١٦٦ **جدول ٦-٢١ أسباب عدم البحث عن عمل**
التوزيع النسبى للمهاجرين الجبريين الذين لا يعملون حالياً ولا يبحثون عن عمل وفقاً لسبب ذلك، المسح القومى للهجرة الدولية - مصر ٢٠١٣
- ١٦٧ **جدول ٦-٢٢ الخطط المستقبلية للمهاجرين الجبريين**
التوزيع النسبى للمهاجرين الجبريين فى العمر (١٥ سنة فأكثر) وفقاً للخطط المستقبلية ووفقاً للموطن الاصلى، المسح القومى للهجرة الدولية - مصر ٢٠١٣
- ١٦٨ **جدول ٦-٢٣ الظروف التى تحدد قرار العودة للموطن الاصلى**
نسبة المهاجرين الجبريين الذين ذكروا أنهم يخططون للعودة للموطن الاصلى تحت ظروف معينة وفقاً لهذه الظروف، المسح القومى للهجرة الدولية - مصر ٢٠١٣
- ١٦٩ **جدول ٦-٢٤ النصحية للاقارب أو الأصدقاء فى الموطن الاصلى بشأن السفر للخارج**
التوزيع النسبى للمهاجرين الجبريين وفقاً لنصحية الأقبارب أو الأصدقاء فى الموطن الاصلى بشأن السفر للخارج، المسح القومى للهجرة الدولية - مصر ٢٠١٣

قائمة الإشكال

٢ خصائص أفراد الأسر المعيشية

- شكل (١-٢): توزيع الاسر المعيشية للمسح وفقاً لمحل الإقامة (حضر/ريف) وحالة الهجرة ١١
- شكل (٢-٢): توزيع الاسر المعيشية للمسح وفقاً لأقليم الإقامة وحالة الهجرة ١١
- شكل (٢-٣): التوزيع النسبي لأفراد الأسر المعيشية وفقاً للفئة العمرية ومحل الإقامة (حضر/ريف) وحالة الهجرة ١٣
- شكل (٤-٢): التوزيع النسبي لأفراد الأسر التي بها مهاجرين حاليين وفقاً للفئة العمرية ومحل الإقامة (حضر/ريف) والنوع ١٤
- شكل (٥-٢): التوزيع النسبي للأسر المعيشية وفقاً لنوع رئيس الأسرة ومحل الإقامة (حضر/ريف) وحالة الهجرة ١٥
- شكل (٦-٢): متوسط حجم الأسر المعيشية وفقاً لمحل الإقامة (حضر/ريف) والموقف من الهجرة (فرد) ١٦
- شكل (٧-٢): التوزيع النسبي للأسر المعيشية وفقاً لحجم الأسرة وحالة الهجرة ١٦
- شكل (٨-٢): التوزيع النسبي لأفراد الأسر المعيشية وفقاً للنوع ومستوى التحصيل التعليمي (الفئة العمرية ١٠ سنوات فأكثر) وحالة الهجرة ١٨
- شكل (٩-٢): التوزيع النسبي لأفراد الأسر المعيشية وفقاً للنوع والموقف من الحصول على الشهادة الابتدائية (الفئة العمرية ١٥-١٩ سنة) وحالة الهجرة ١٨
- شكل (١٠-٢): التوزيع النسبي لأفراد الأسر المعيشية وفقاً للنوع ومستوى إكمال التعليم الجامعي (الفئة العمرية ٢٥-٢٩ سنة) وحالة من الهجرة ١٩
- شكل (١١-٢): التوزيع النسبي للأسر المعيشية طبقاً لحالة الموقف من الهجرة ولنوع المسكن محل الإقامة ٢٠
- شكل (١٢-٢): التوزيع النسبي للأسر المعيشية وفقاً لنوع حيازة المسكن طبقاً لحالة الهجرة محل الإقامة (حضر/ريف) ٢٠
- شكل (١٣-٢): متوسط عدد حجرات المسكن ومعدل التزاحم للأسر المعيشية وفقاً لحالة الهجرة ٢٢
- شكل (١٤-٢): مصدر الوقود المستخدم فى الطهى ومكان الطهى للأسر المعيشية وفقاً لمحل الإقامة (حضر/ريف) وحالة الهجرة ٢٢
- شكل (١٥-٢): ملكية الأسر لبعض السلع المعمرة وفقاً لحالة الهجرة ومحل الإقامة (حضر/ريف) ٢٤

٣ المهاجرين الحاليين

- شكل (١-٣): التوزيع النسبي للمهاجرين الحاليين (١٥ سنة فأكثر) وفقاً لفئات السن ٢٨
- شكل (٢-٣): التوزيع النسبي للمهاجرين الحاليين وفقاً للنوع ٢٨
- شكل (٣-٣): التوزيع النسبي للمهاجرين وفقاً لمحل الإقامة (حضر/ريف) ٢٨
- شكل (٤-٣): التوزيع النسبي للمهاجرين وفقاً لأقليم الإقامة ٢٨
- شكل (٥-٣): التوزيع النسبي للمهاجرين الحاليين وفقاً للحالة التعليمية الحالية ٢٩
- شكل (٦-٣): التوزيع النسبي للمهاجرين الحاليين وفقاً للحالة الزوجية ووقت الهجرة ٣٠
- شكل (٧-٣): التوزيع النسبي للمهاجرين الحاليين وفقاً لدولة الإقامة عند أول هجرة ٣٠
- شكل (٨-٣): التوزيع النسبي للمهاجرين الحاليين وفقاً لعمر وقت أول هجرة والهجرة الحالية ٣٠
- شكل (٩-٣): التوزيع العمري للمهاجرين الحاليين وفقاً للعمر الحالى ودولة الإقامة الحالية ٣١
- شكل (١٠-٣): التوزيع النسبي للمهاجرين الحاليين لمنطقة الإقامة الحالية ومحل الإقامة الأصلي ٣٢
- شكل (١١-٣): التوزيع النسبي للمهاجرين الحاليين طبقاً لمنطقة الإقامة الحالية والمستوى التعليمي ٣٢
- شكل (١٢-٣): التوزيع النسبي لبعض الافواج العمرية المختارة للمهاجرين الحاليين وفقاً للمستوى التعليمي ٣٣
- شكل (١٣-٣): التوزيع النسبي وفقاً لدولة الإقامة الأولى والإقامة الحالية ٣٥

- شكل (٣-١٤): التوزيع النسبي للمهاجرين الحاليين الذين هاجروا لأول دولة منذ بداية عام ٢٠٠٠ طبقاً لأهم دوافع الهجرة للعمر عند أول هجرة
- شكل (٣-١٥): التوزيع النسبي للمهاجرين الحاليين الذين انتقلوا إلى أول دولة هجرة منذ عام ٢٠٠٠ وفقاً للشخص الذى اتخذ قرار الهجرة
- شكل (٣-١٦): التوزيع النسبي للمهاجرات حالياً اللاتى انتقلن لأول دولة هجرة منذ بداية عام ٢٠٠٠ وفقاً للشخص الذى اتخذ قرار الهجرة
- شكل (٣-١٧): التوزيع النسبي للمهاجرين الحاليين الذين انتقلوا لأول دولة هجرة منذ بداية عام ٢٠٠٠ وفقاً للشخص الذى اتخذ قرار الهجرة ووفقاً للمستوى التعليمى
- شكل (٣-١٨): نسبة المهاجرين الحاليين الذين قاموا بالإتصال بمكاتب تشغيل بالخارج لتسهيل عملية الهجرة، وفقاً لإقليم الإقامة الأسمى للأسرة
- شكل (٣-١٩): التوزيع النسبي للمهاجرين الحاليين الذين قاموا بالإتصال بمكتب تشغيل بالخارج ، وفقاً لنوع المكتب
- شكل (٣-٢٠): التوزيع النسبي للمهاجرين الحاليين الذين قاموا بالإتصال بمكاتب التشغيل بالخارج، وفقاً لوسيلة الإتصال بمكتب التشغيل
- شكل (٣-٢١): التوزيع النسبي لأصحاب الأعمال بالخارج، وفقاً لمدى الإلتزام ببنود العقد
- شكل (٣-٢٢): نسبة المهاجرين وفقاً لصور عدم التزام أصحاب الأعمال ببنود العقد عند وصول المهاجر لدولة الهجرة
- شكل (٣-٢٣): التوزيع النسبي للمهاجرين الحاليين الذين دفعوا مصاريف للحصول على عقد عمل أو لتسهيل الهجرة حسب المبلغ المدفوع (بالجنية المصري)
- شكل (٣-٢٤): التوزيع النسبي للمهاجرين الحاليين وفقاً لمصدر التمويل المالى لتغطية نفقات الحصول على عقد عمل
- شكل (٣-٢٥): التوزيع النسبي للمهاجرين الحاليين وفقاً لنوع وثيقة الدخول ومستوى التعليم
- شكل (٣-٢٦): نسبة المهاجرين الحاليين الذين كان لديهم أقارب أو أصدقاء فى دولة الهجرة الحالية قبل الهجرة طبقاً لإقليم الإقامة الأسمى
- شكل (٣-٢٧): التوزيع النسبي للمهاجرين الحاليين الذين يعملون حالياً وفقاً للمهنة قبل وبعد الهجرة لدولة الإقامة الحالية
- شكل (٣-٢٨): التوزيع النسبي للمهاجرين الحاليين، الذين يعملوا حالياً، طبقاً للنشاط الرئيسى لجهة العمل، ومنطقة الإقامة الحالية
- شكل (٣-٢٩): نسبة المهاجرين الذين لديهم النية فى البقاء فى دولة الإقامة الحالية طبقاً لمحل الإقامة الأسمى والحالة العملية الحالية
- شكل (٣-٣٠): التوزيع النسبي للمهاجرين الحاليين الذين لديهم النية فى البقاء فى دولة الإقامة الحالية، طبقاً للسبب الرئيسى الأهم للبقاء، وفقاً لمنطقة الإقامة الحالية
- شكل (٣-٣١): مدى تكرار تواصل المهاجر مع الاسرة فى مصر خلال الـ ١٢ شهرا السابقة
- شكل (٣-٣٢): نسبة المهاجرين الحاليين الذين أخذوا أو قاموا بأى تحويلات فى وقت الانتقال إلى دولة الإقامة الحالية وفقاً لسبب الهجرة
- شكل (٣-٣٣): التوزيع النسبي للمهاجرين الحاليين الذين اخذوا أو قاموا بتحويلات نقدية وقت الانتقال إلى دولة الإقامة الحالية، طبقاً للمصدر الرئيسى للاموال
- شكل (٣-٣٤): التوزيع النسبي للبنود الرئيسية التى استخدمت فيها التحويلات المرسله من المهاجرين الحاليين خلال الـ ١٢ شهر الأخيرة

٤ المهاجرين العائدين

- شكل (٤-١): التوزيع النسبي للمهاجرين العائدين وفقاً للعمر الحالي والنوع ٧٣
- شكل (٤-٢): التوزيع النسبي للمهاجرين العائدين (١٥ سنة فأكثر) وفقاً للعمر ووقت العودة ٧٤
- شكل (٤-٣): التوزيع النسبي للمهاجرين العائدين وفقاً للحالة التعليمية الحالية ٧٦
- شكل (٤-٤): التوزيع النسبي للمهاجرين العائدين وفقاً للدافع الرئيسي لأول هجرة ٧٧
- شكل (٤-٥): التوزيع النسبي للمهاجرين العائدين طبقاً للفرد الذي اتخذ قرار الهجرة ٧٩
- شكل (٤-٦): وسيط العمر للمهاجرين العائدين عند العودة الى مصر ووفقاً لمنطقة الهجرة الأخيرة ٨٠
- شكل (٤-٧): التوزيع النسبي للمهاجرين العائدين طبقاً لآخر مهنة قبل الهجرة الأولى ٨٢
- شكل (٤-٨): مصادر تمويل الهجرة الأولى للمهاجرين العائدين ٨٦
- شكل (٤-٩): التوزيع النسبي للمهاجرين العائدين وفقاً لمدة الإقامة (بالسنوات) في دولة الإقامة الأخيرة ٨٨
- شكل (٤-١٠): نسبة الأقارب أو أصدقاء في اخر دولة عند الهجرة ٩٠
- شكل (٤-١١): متوسط أيام العمل في الأسبوع للمهاجرين العائدين في آخر وظيفة لهم بالخارج طبقاً لمنطقة الإقامة ٩٥
- شكل (٤-١٢): متوسط عدد ساعات العمل المعتادة في اليوم للمهاجرين العائدين في آخر وظيفة في الخارج ٩٦
- شكل (٤-١٣): نسبة مساهمة المهاجرين العائدين في قوة العمل ، ووفقاً لمنطقة الإقامة الأخيرة ٩٧
- شكل (٤-١٤): التوزيع النسبي للمهاجرين العائدين طبقاً للمهنة الحالية ١٠١
- شكل (٤-١٥): نسبة المهاجرين العائدين الذين قاموا بتحويل نفود خلال ال ١٢ شهر السابقة على العودة من منطقة الإقامة الأخيرة ١١٢
- شكل (٤-١٦): التوزيع النسبي للقنوات الأكثر استخداماً بواسطة المهاجرين العائدين لإرسال التحويلات النقدية إلى مصر في دولة الإقامة الأخيرة ١١٢
- شكل (٤-١٧): الاموال التي قام المهاجرين العائدين بإرسالها او احضارها وفقاً لبنود استخدامها ١١٨
- شكل (٤-١٨): التوزيع النسبي للمهاجرين العائدين طبقاً لتصور مستوى المعيشة الحالي بالمقارنة به في آخر دولة إقامة بالخارج ١٢١
- شكل (٤-١٩): التوزيع النسبي للمهاجرين العائدين طبقاً لتقييم تجربة الهجرة في آخر دولة إقامة ١٢٢
- شكل (٤-٢٠): التوزيع النسبي للمهاجرين العائدين طبقاً لتفضيل مكان الإقامة في المستقبل ١٢٤

٥ غير المهاجرين وتطلعات الهجرة

- شكل (٥-١): التركيب العمري والنوعي لغير المهاجرين ١٣٠
- شكل (٥-٢): التوزيع النسبي لغير المهاجرين طبقاً للحالة التعليمية ١٣٢
- شكل (٥-٣): التوزيع النسبي لغير المهاجرين طبقاً للحالة العملية ١٣٢
- شكل (٥-٤): الوقت المخطط للنية في الهجرة لغير المهاجرين، وفقاً للحالة التعليمية ١٣٤
- شكل (٥-٥): الوقت المخطط للنية في الهجرة لغير المهاجرين، وفقاً للحالة العملية ١٣٥
- شكل (٥-٦): التوزيع النسبي لغير مهاجرين طبقاً لمنطقة الإقامة المخطط الهجرة إليها ١٣٦
- شكل (٥-٧): الدول المخطط الهجرة إليها لغير المهاجرين، وفقاً لمحل الإقامة ١٣٨
- شكل (٥-٨): الدول المخطط الهجرة إليها لغير المهاجرين، وفقاً للحالة التعليمية ١٣٨
- شكل (٥-٩): الدول المخطط الهجرة إليها لغير المهاجرين، وفقاً للحالة العملية ١٣٩
- شكل (٥-١٠): التوزيع النسبي للمهاجرين المحتملين طبقاً للأسباب الرئيسية للتخطيط للهجرة ١٤٠

- شكل (٥-١١): الأسباب الرئيسية لنية الهجرة للمهاجرين المحتملين، وفقاً للنوع
 شكل (٥-١٢): الشخص متخذ قرار الهجرة المحتملة بالنسبة لمهاجرين المحتملين، وفقاً للنوع

٦ الهجرة الجبرية

- شكل (٦-١): التوزيع النسبي للأفراد في مسح الهجرة الجبرية طبقاً للموطن الاصلى
 شكل (٦-٢): التوزيع النسبي للأفراد في مسح الهجرة الجبرية وفقاً لفئات العمر والنوع
 شكل (٦-٣): التوزيع النسبي للأفراد في مسح الهجرة الجبرية وفقاً لفئات العمر والموطن الاصلى
 شكل (٦-٤): التوزيع النسبي لأسر المهاجرين الجبريين حسب نوع رئيس الاسرة ووفقاً للموطن الاصلى
 شكل (٦-٥): متوسط حجم الاسرة وفقاً للموطن الاصلى
 شكل (٦-٦): التوزيع النسبي للأفراد في مسح الهجرة الجبرية طبقاً للحالة التعليمية
 شكل (٦-٧): التوزيع النسبي للأفراد في مسح الهجرة الجبرية (١٥ سنة فأكثر)، طبقاً للحالة العملية خلال الاسبوع السابق للمسح
 شكل (٦-٨): التوزيع النسبي للأفراد في مسح الهجرة الجبرية (١٥ سنة فأكثر) العاملين خلال الاسبوع السابق للمسح، وفقاً للنوع والموطن الاصلى
 شكل (٦-٩): التوزيع النسبي للمهاجرين الجبريين طبقاً لسنة الوصول لمصر
 شكل (٦-١٠): التوزيع النسبي للمهاجرين الجبريين طبقاً للسبب الرئيسي لمغادرة الموطن الاصلى للمرة الاولى
 شكل (٦-١١): نسبة المهاجرين الجبريين الذين رافقهم أفراد أسرهم أو أقاربهم أو أصدقائهم عند مغادرة بلدهم الاصلى للمرة الاولى
 شكل (٦-١٢): نسبة المهاجرين الجبريين طبقاً لأسباب اختيار طريق الهجرة عند مغادرة الموطن الاصلى
 شكل (٦-١٣): التوزيع النسبي للمهاجرين الجبريين طبقاً لعدد الدول التي زاروها قبل الوصول لمصر
 شكل (٦-١٤): نسبة المهاجرين الجبريين الذين واجهتهم صعوبات أثناء رحلة الهجرة طبقاً لأنواع الصعوبات
 شكل (٦-١٥): نسبة المهاجرين الجبريين طبقاً لمصادر تمويل رحلة الهجرة من الموطن الاصلى
 شكل (٦-١٦): التوزيع النسبي للمهاجرين الجبريين طبقاً للسبب الرئيسي للقدوم الى مصر
 شكل (٦-١٧): التوزيع النسبي لطالبي اللجوء طبقاً لمصدر المساعدة
 شكل (٦-١٨): التوزيع النسبي لطالبي حق اللجوء السياسي طبقاً لتحديد وضع اللاجئين ووفقاً للموطن الاصلى
 شكل (٦-١٩): نسبة اللاجئين الذين حصلوا على أى نوع من المساعدات من أفراد أو منظمات فى مصر
 شكل (٦-٢٠): التوزيع النسبي للمهاجرين الجبريين (١٥ سنة فأكثر) طبقاً للحالة العملية ووفقاً للموطن الاصلى
 شكل (٦-٢١): التوزيع النسبي للمهاجرين الجبريين فى العمر (١٥ سنة فأكثر) حسب الخطط المستقبلية والموطن الاصلى

١ تصميم وتنفيذ المسح

١-١ أهداف ونطاق الدراسة

قام الجهاز المركزي للتعبئة العامة والإحصاء ممثلاً لجمهورية مصر العربية بتنفيذ مسح الهجرة الدولية عام ٢٠١٣ (EGYPT – HIMS) كجزء من برنامج مسح الهجرة الدولية في دول البحر الأبيض المتوسط (MED-HIMS) الذي يمثل مبادرة من الاتحاد الأوروبي (EU)، البنك الدولي (WB)، صندوق الأمم المتحدة للسكان (UNFPA)، المفوضية السامية للأمم المتحدة لشؤون اللاجئين (UNHCR)، منظمة العمل الدولية (ILO)، منظمة الهجرة الدولية (IOM)، وجامعة الدول العربية بالتعاون مع أجهزة الإحصاء القومية في الدول العربية في منطقة جنوب وشرق المتوسط.

تتمثل الأهداف الرئيسية للمسح في:

(أ) دراسة الإتجاهات الحديثة، أسباب، ديناميكيات، والنتائج المترتبة على الهجرة الدولية من مصر والعلاقات المتداخلة بين الهجرة الدولية والتنمية .

(ب) توضيح العلاقات التداخلية للهجرة والتنمية بين مصر كدولة مرسله وبين الدول المستقبلة للهجرة.

تهدف منهجية مسح الهجرة الدولية - مصر إلى توفير البيانات حول أسباب، توقيتات، أماكن وكيفية حدوث الهجرة، ودراسة أبعاد الهجرة والتحركات الدولية من خلال جمع بيانات ممثلة متعددة الموضوعات والمستويات وقابلة للمقارنة حول الهجرة الدولية من مصر، والهجرة العائدة إليها، نوايا الهجرة، والهجرة الجبرية لمواطني الدول الأخرى والمقيمين حالياً في مصر.

ويعرض هذا التقرير أهم النتائج والمؤشرات المتعلقة بالموضوعات الرئيسية التي تم تغطيتها في مسح الهجرة الدولية - مصر ٢٠١٣.

١-٢ العينة

تقسم مصر إدارياً إلى ٢٧ محافظة. أربع محافظات حضرية (القاهرة، الأسكندرية، بورسعيد، السويس) لا يوجد بها ريف. وتنقسم باقى المحافظات الأخرى الـ ٢٣ إلى مناطق حضرية وأخرى ريفية. وتقع تسع من هذه المحافظات فى الدلتا (الوجه البحرى)، وتسع فى وادى النيل (الوجه القبلى)، بينما تقع الخمس محافظات الباقية على الحدود الشرقية والغربية من مصر. تم تصميم عينة مسح الهجرة الدولية فى مصر عام ٢٠١٣ بهدف توفير تقديرات إحصائية موثوقة للمؤشرات السكانية والهجرة على مستوى الجمهورية ككل والحضر والريف والتقسيمات الرئيسية الستة (المحافظات الحضرية، حضر الوجه البحرى/ ريف الوجه البحرى، حضر الوجه القبلى/ ريف الوجه القبلى ومحافظات الحدود).

تعتمد عينة المسح على العينة الأساسية الممثلة للجمهورية والتي تم تحديثها عام ٢٠١١ وتغطى ٥٠٢٤ منطقة عد (EA) وتم إختيارها بإحتمالات تتناسب مع الحجم المتوقع للسكان فى الوحدات الإدارية الأولية المختلفة لمحافظات مصر.

تم إختيار عينة مسح الهجرة الدولية المصرى على مرحلتين:

- في المرحلة الأولى: تم إختيار ١٠٠٠ منطقة عد (٤٤٠ منطقة حضرية، ٥٦٠ منطقة ريفية) بما يتناسب مع نسبة السكان في كل من الريف والحضر.

- وفي المرحلة الثانية: تم إختيار عينة بطريقة عشوائية لأكثر من ٨٠ أسرة معيشية (٨٨ في المناطق الحضرية، ٨٤ في المناطق الريفية لمواجهة حالات عدم الاستجابة بما يمثل ١٠% في الحضر و٥% في الريف) من حصر الأسر المتوفر لمناطق العد المختارة.

- وقد تم إجراء تعديلين على العينة المختارة من العينة الأساسية :

الأول: يتضمن زيادة مناطق العد المختارة في عدد ستة محافظات (أسوان، القليوبية، المنيا، المنوفية، بورسعيد، البحر الأحمر) والتي يستهدفهم مكتب منظمة العمل الدولية حتى يمكن إعداد تقارير منفصلة لكل محافظة من هذه المحافظات. الثاني: زيادة مناطق العد في أربعة محافظات (الأقصر، مطروح، السويس، الوادى الجديد) بهدف زيادة حجم العينة في تلك المحافظات لزيادة تمثيلها في العينة.

هذه التعديلات أدت إلى زيادة حجم العينة في المرحلة الأولى بعدد (٤٨) منطقة عد مما أدى إلى زيادة الحجم الإجمالى للعينة من ١٠٠٠ إلى ١٠٤٨ منطقة عد، تم اختيار ٩٠١١٦ أسرة معيشية منها للبحث.

ولتحقيق أهداف المسح، فإن أعداد الأسر المعيشية المختارة في كل عنقود لا تتناسب مع حجم السكان فيه. وبناء عليه فإن عينة المسح القومى للهجرة الدولية - مصر ٢٠١٣. ليست ذاتية الترجيح وقد تم حساب الأوزان للحصول على تقديرات على المستوى القومى وإستخدامها في هذا التقرير.

العينة الأساسية التي تم إستخدامها لتصميم عينة المسح القومى للهجرة الدولية مصر ٢٠١٣ تتضمن أسر مصرية فقط وبالتالي فهي لا تشمل الهجرة الجبرية، لذلك تم إستخدام عينة مستحدثة مكونة من ٣٥٥٤ مهاجر جبري مقيم في مصر تم إختيارهم من سجلات المفوضية العليا للأجئيين بمصر.

وتجدر الإشارة هنا إلى أن هذا المسح يغطى فقط المهاجر الحالى، المهاجر العائد، النيه للهجرة من ضمن أفراد الأسر المقيمين في مصر، والمسح لا يشمل الأسر التي هاجرت بكامل أفرادها حيث لا يوجد بالأسرة أى فرد يمكن تقديم معلومات عن ظروف هجرة هذه الأسر وهذا القصور تعانى منه كافة مسوح الهجرة التي يتم تنفيذها في الدول المصدرة للهجرة .

١-٣ الإستمارات

١-٣-١ محتوى الاستمارات

تتضمن إستمارات المسح القومى للهجرة الدولية - مصر ٢٠١٣ مجموعة من الأسئلة اللازمة للحصول على تقديرات للمؤشرات الخاصة بمحددات والنتائج المترتبة على الهجرة الدولية والتحرك من مصر. وتشمل المجموعات السكانية المستهدفة أربعة مجموعات المهاجر الحالى ، المهاجر العائد ، غير المهاجر ، المهاجر الجبرى.

وقد تم فى المسح استخدام الست إستمارات التالية:

١. إستماراة الأسرة المعيشية.

٢. الإستماراة الفردية للمهاجر الحالى.

٣. الإستماراة الفردية للمهاجر العائد.

٤. الإستمارة الفردية لغير المهاجر.

٥. الإستمارة الفردية للمهاجر الجبرى.

٦. إستمارة خصائص الأسرة الإقتصادية والإجتماعية.

تشمل الموضوعات التى قام المسح بدراستها فى العينة الأساسية للأسر المصرية: الخصائص الإقتصادية والإجتماعية للمهاجرين، السلوكيات، الإتجاهات، الإنطباعات والقيم الثقافية للأفراد المتعلقة بالهجرة الدولية، تاريخ الهجرة، ممارسات وخبرات الهجرة، الظروف التى تؤدى إلى إتخاذ قرار الهجرة، شبكات الإتصال والمساعدات التى تقدم للمهاجر، تاريخ العمل وتأثير الهجرة على ديناميكيات العمالة، الهجرة الدائرية، هجرة العمالة الماهرة، الهجرة غير المنظمة، نوعية وإستخدامات التحويلات وتأثيراتها على التنمية الإقتصادية والإجتماعية، نوايا الهجرة، عودة العمالة الماهرة من المهاجرين، الوعى العام بموضوعات والممارسات المتعلقة بالهجرة. كذلك تم جمع بيانات حول الحالة الإقتصادية والإجتماعية للأسر المعيشية.

تم جمع موضوعات بالنسبة للهجرة الجبرية حول: الخصائص الإقتصادية والإجتماعية لهؤلاء المهاجرين المقيمين فى مصر بالإضافة إلى التحركات الثانوية للأجئيين.

تم تطبيق الإستمارات ١، ٢، ٣، ٤، ٦ على العينة الرئيسية للأسر المعيشية المصرية، أما الإستمارات ١، ٥، ٦ فقد تم تطبيقها على العينة المستهدفة للمهاجر الجبرى المقيم فى مصر.

١-٣-٢ المفاهيم والتعاريف

إن المسح القومى للهجرة الدولية - مصر ٢٠١٣ هو مسح مقطعي لدورة واحدة مع أسئلة استرجاعية وقد تم تبني مجموعة من المفاهيم والتعاريف لغرض هذه الدراسة. إن مفهوم الأسرة وتعريف الهجرة ذو أهمية خاصة فى هذا المسح. بالإضافة إلى ذلك، تم إدخال مفهوم الأهلية متعدد المستويات كضرورة للسماح بجمع بيانات عن مجتمعات مختلفة من المهاجرين خلال فترات مختلفة.

الأسرة المعيشية: تتكون من فرد أو مجموعة أفراد يشتركون معاً فى معيشة واحدة (المأكل والسكن) تربطهم أو لا تربطهم صلة قرابة. تتكون الأسرة المعيشية فى هذا المسح من:

أ- أفراد يقيمون حالياً فى الأسرة المعيشية وموجودون فى دولة الدراسة (مصر).

ب- أفراد لا يقيمون حالياً فى الأسرة المعيشية فى دولة الدراسة (مصر) ولكن يمكن اعتبارهم ضمن أفراد هذه الأسرة المعيشية وهم الأفراد الذين يكون إلتزامهم الأساسى تجاه هذه الأسرة، ومن المتوقع عودتهم ليعيشوا معاً فى المستقبل. وتجدر الإشارة إلى أن الأسر التى انتقلت بالكامل للخارج لم يتم مقابلتهم فى المسح.

الهجرة: تعرف الهجرة باعتبارها تحرك من دولة والذهاب إلى دولة أخرى والإقامة فيها فى الخارج لفترة تزيد عن ثلاثة شهور متواصلة، وتختلف هذه الفترة مع توصيات الأمم المتحدة بشأن إحصاءات الهجرة الدولية التى تحدد فترة الإقامة فى الخارج لمدة سنة على الأقل كمرجع أساسى. وقد تم فى هذا المسح استخدام فترة ٣ شهور فأكثر لإدراج الهجرة الموسمية عبر الحدود الدولية.

ولهذا، فإن النماذج فى استمارات المسح تم سؤالها لهذه الدول التى أقام فيها الفرد لأكثر من ٣ شهور.

الفترة المرجعية: تم فى هذا المسح تم اعتماد فترة مرجعية منذ ' ١ يناير ٢٠٠٠'. وقد تم التفرقة بين المهاجرين هجرة دولية حديثة والمهاجرين هجرة دولية غير حديثة. حيث أن المهاجرين هجرة دولية حديثة هم الذين هاجروا على الأقل مرة واحدة من مصر خلال الفترة المرجعية (منذ ٢٠٠٠/١/١).

المهاجرين هجرة غير حديثة هم الذين هاجروا من مصر على الأقل مرة واحدة ولكن ليست خلال الفترة المرجعية للمسح. **الأهلية متعددة المستويات:** تم إدخال مفهوم الأهلية متعددة المستويات للسماح بإدارة مجموعة مختلفة من الأسئلة موجّهة لمجموعات مختلفة من المهاجرين. فعلى سبيل المثال، فى استبيان المهاجر الحالى، يتم توجيه مجموعة من الأسئلة لكل من المهاجرين هجرة حديثة والمهاجرين هجرة غير حديثة (مثل الأسئلة الخاصة بخلفية المهاجر والتحويلات)، فى حين يتم توجيه مجموعة أخرى من الأسئلة للمهاجرين حديثاً فقط، مثل مجموعة الأسئلة الخاصة بجمع بيانات الهجرة الأولى التى حدثت خلال الفترة المرجعية ومجموعة أسئلة أخرى خاصة بجمع بيانات حول "دولة الإقامة الحالية".

١-٣-٣ إستمارات المسح

أ - إستبيان الأسرة المعيشية

الأهلية: يستوفى هذا الاستبيان لكل أسرة معيشية فى العينة الرئيسية.

هذا الإستبيان يهدف إلى تحقيق أربعة أهداف:

- تحديد وحصر أفراد الأسرة المعيشية.
- تحديد أفراد الأسرة النووية والتى تشمل الزوجين وأبناءهم.
- جمع بيانات الخصائص الديموجرافية الأساسية لكل فرد من أفراد الأسرة.
- تحديد الأفراد المؤهلين لإستيفاء مقابلات المهاجرين الثلاث (المهاجر الحالى، العائد، الجبرى) والأفراد المؤهلين لإستيفاء إستمارة الغير مهاجر.

يحتوي استبيان الأسرة المعيشية على ٦ أقسام:

القسم الأول: التركيب الأسرى والخصائص الديموجرافية.

القسم الثانى: تحديد المهاجرين.

القسم الثالث: تحديد المهاجرين العائدين من الخارج وغير المهاجرين.

القسم الرابع: تحديد المهاجرين هجرة جبرية (لغير المصريين).

القسم الخامس: التعليم والنشاط الاقتصادى.

القسم السادس: الحالة الصحية.

ب - إستبيان المهاجر الحالى

الأهلية: هذا الإستبيان مخصص للأفراد الذين إعتادوا الإقامة بالأسرة المختارة فى العينة والمقيمين حالياً بالخارج وعمرهم ١٥ سنة فأكثر. ويستوفى الإستبيان من الفرد نفسه إذا كان متواجداً بالأسرة خلال فترة العمل الميدانى أو من خلال شخص بديل على علم بكافة بيانات وظروف هذا الفرد المتواجد خارج مصر.

يحتوى استبيان المهاجر الحالى على ٩ أقسام:

القسم الأول: تاريخ موجز للهجرة والجنسية.

- القسم الثاني: الخصائص الخلفية للمهاجر الحالي.
- القسم الثالث: الحالة الزوجية والإنجابية.
- القسم الرابع: الموقف قبل بداية الهجرة ودوافع السفر للخارج.
- القسم الخامس: شبكات ومساعدات الهجرة.
- القسم السادس: التاريخ الوظيفي.
- القسم السابع: النوايا والانطباعات حول السفر.
- القسم الثامن: تحويلات المهاجر.
- القسم التاسع: الحالة الصحية للمهاجر.

ج - إستبيان المهاجر العائد

الأهلية: هذا الإستبيان مخصص لأفراد الأسرة المعيشية الذين عادوا من الخارج عودة نهائية منذ (٢٠٠٠/١/١) وحتى تاريخ إجراء المسح وكان عمرهم ١٥ سنة فأكثر عند عودته الأخيرة إلى مصر. يحتوي استبيان المهاجر العائد على ٩ أقسام:

- القسم الأول: تاريخ الهجرة.
- القسم الثاني: الخصائص الخلفية للمهاجر العائد.
- القسم الثالث: وضع المهاجر قبل السفر والاتجاهات حول السفر إلى الخارج.
- القسم الرابع: المساعدة في الهجرة.
- القسم الخامس: تاريخ العمل.
- القسم السادس: الحالة الزوجية والإنجابية.
- القسم السابع: دوافع العودة والانطباعات الخاصة بالهجرة.
- القسم الثامن: تحويلات المهاجر العائد.
- القسم التاسع: الحالة الصحية.

د - إستبيان غير المهاجر

الأهلية: هذا الإستبيان مخصص لأي فرد يتم اختياره عشوائياً من ضمن أفراد الأسرة المعيشية ويكون عمره (١٥-٥٩ سنة) و:

- أ- لم يسبق له السفر لأي دولة.
- ب- أو عاد نهائياً إلى مصر قبل بداية عام ٢٠٠٠.
- ج- أو عاد نهائياً إلى مصر مع بداية عام ٢٠٠٠ وكان عمره أقل من ١٥ سنة عند عودته النهائية إلى مصر.

يحتوى استبيان غير المهاجر على ٦ أقسام:

- القسم الأول: خصائص الغير مهاجر.
- القسم الثاني: تاريخ العمل.
- القسم الثالث: الهجرة قصيرة المدى (أقل من ٣ شهور).
- القسم الرابع: النية في الهجرة.

القسم الخامس: الحالة الزوجية والإنجاب.

القسم السادس: الحالة الصحية.

ه - إستبيان الهجرة الجبرية

الأهلية: هذا الإستبيان مخصص لغير المصريين المقيمين في مصر والذي يعرف بأن مهاجر جبرى محتمل ويبلغ من العمر ١٥ سنة فأكثر. ويعتبر الفرد (ليس من مواطنى مصر) مهاجر جبرى إذا كان سبب قدومه إلى مصر أحد الأسباب التالية:

أ- العبور إلى دولة أخرى.

ب- إنعدام الأمن/ حالة حرب فى بلد المنشأ.

ج- أسباب تتعلق بإضطهاد أو الحصول على حق اللجوء السياسى.

يحتوى استبيان الهجرة الجبرية على ٤ أقسام

القسم الأول: عملية الهجرة.

القسم الثانى: الموقف فى البلد المضيف (مصر).

القسم الثالث: الخطط المستقبلية والنوايا.

القسم الرابع: الحالة الصحية.

و - إستبيان الخصائص الاقتصادية والاجتماعية للأسرة

الأهلية: يتم إستيفاء هذا الإستبيان للأسرة المعيشية فى العينة الأساسية التى تم بها إستيفاء إستمارة من الإستمارات الأربعة السابق ذكرها لأحد من أفراد هذه الأسرة .

يحتوى استبيان الخصائص الاقتصادية والاجتماعية للأسرة على ٤ أقسام رئيسية

القسم الأول: خصائص المسكن.

القسم الثانى: ممتلكات الأسرة من السلع المعمرة وغيرها.

القسم الثالث: التحويلات المرسله إلى الأفراد المقيمين بالخارج (ليسوا من ضمن أفراد الأسرة المعيشية).

القسم الرابع: التحويلات التى تلقتها الاسرة من أحد الأفراد المقيمين بالخارج (ليس من ضمن أفراد الأسرة المعيشية).

١-٤ تدريب فريق العمل الميدانى

تم التدريب على العمل الميدانى لجميع المتدربين فى مارس ٢٠١٣ لمدة تزيد عن أربعة أسابيع بواسطة كبار الخبراء من الجهاز المركزى للتعبئة العامة والإحصاء وكذلك بمشاركة خبير مسوح الهجرة الدولية لدول جنوب البحر المتوسط، وقد عقد التدريب بمقر الجهاز المركزى للتعبئة العامة والإحصاء بالقاهرة.

تم ترشيح عدد ٢١٠ من الباحثين ورؤساء المجموعات للعمل الميدانى. وقد تم إختيارهم على أساس مؤهلاتهم العلمية وخبرتهم الميدانية فى مثل هذه المسوح الأسرية وإستعدادهم للسفر وقضاء حوالى ٤ شهور. تم تدريب فرق الميدان للقيام بمهام المشرفين ومدققى بيانات وباحثين للمقابلات الشخصية. تضمنت الدورة التدريبية التعليمات اللازمة لكيفية القيام بمقابلات ناجحة وكيفية تنفيذ العمل الميدانى وتفاصيل مراجعة الإستبيانات، ومقابلات بين المشاركين فى غرفة التدريب (لعب أدوار) وإجراء مقابلات مع مستجيبين فعليين (تدريب عملى) من خلال تنفيذ تدريب ميدانى لقطع مساحية بخلاف المختارة بالعينة.

تم إلقاء المحاضرات حول موضوعات الهجرة الدولية التي تم تغطيتها في المسح بواسطة خبراء الجهاز وخبير المشروع أى أن التدريب تضمن تدريباً نظرياً وآخر عملياً (ميدانياً) لتستكمل منظومة التدريب. خلال هذه الفترة تلقى المشرفين ومدققي العمل الميداني تدريبات إضافية في منهجيات العمل الميداني والتنسيق وإجراءات مراقبة الجودة.

٥-١ العمل الميداني

تم تنفيذ العمل الميداني لمسح الهجرة الدولية - مصر ٢٠١٣ من خلال ٣٢ فريق عمل لإجراء المقابلات، كان كل فريق يتكون من مشرف ومدقق بيانات من الذكور، ثلاث باحثات. وقد تم جمع البيانات على مرحلتين، الأولى غطت العينة الأساسية للأسر المعيشية المصرية، وبدأت في ١ إبريل عام ٢٠١٣ وانتهت في ٣١ يوليو عام ٢٠١٣، تناولت المرحلة الثانية العينة المستهدفة من المهاجرين الجبريين المقيمين في مصر، والتي نفذت خلال نوفمبر - ديسمبر ٢٠١٣.

وكانت الإجراءات المنفذة لكل فريق كالتالي: بالنسبة للباحثين الثلاثة يتولى كل باحث مهمته (بناء على تحديد المشرف) في ثلث الأسر المعيشية بمنطقة العينة. كل باحث يبدأ العمل بالأسرة بإستيفاء إستبيان الأسرة المعيشية في الثلث المخصص له من منطقة العد. أى أسرة معيشية تم حصرها يتبين للباحث أن بها أى مهاجر سواء حالي أو عائد يتم بإستيفاء إستبيان الأسرة المعيشية بالكامل ثم تقوم الباحثة بإستيفاء الإستبيان الفردي المناسب طبقاً للحالة (حالي/ عائد) بالإضافة إلى إختيار فرد غير مهاجر عشوائياً باستخدام جدول الأرقام العشوائية "جدول كش" على أن يكون عمره (١٥ - ٥٩ سنة). كذلك يقوم الباحث بإستيفاء إستبيان لغير المهاجر من الأسرة التي ليس بها مهاجر في منطقة عمله ويتم إختياره عشوائياً باستخدام جدول الأرقام العشوائية "جدول كش"، وبالتالي فإن القطع المساحية يكون بها ثلاث إستبيانات لفرد (غير مهاجر).

في حالة عدم وجود الأسرة المحددة بالعينة لا يتم إستبدالها، كذلك فإنه في حالة عدم تواجد الفرد سواء المهاجر أو الغير مهاجر لا يتم إستيفاء الإستبيان لشخص بديل غيره من الأسرة.

بالنسبة للعينة المستهدفة من المهاجرين الجبريين يقوم كل باحث بإستيفاء إستبيان الأسرة المعيشية وإذا كان هناك علاقة قرابة بين أفراد الأسرة، يقوم الباحث بإستيفاء الإستبيان الفردي للمهاجر الجبري مع رئيس الأسرة أو أى فرد مؤهل في الأسرة. إذا لم يكن هناك علاقة قرابة بين أفراد الأسرة، فإن الباحث يقوم بإختيار عدد من المهاجرين الجبريين لإجراء المقابلة باستخدام "جدول كش" ويحدد الإستبيان الفردي لكل مهاجر جبري تم إختياره.

تم تنفيذ إجراءات مراقبة الجودة من خلال عدة أنشطة. كان هناك ٦ فرق عمل من مراقبي الجودة من الجهاز المركزي للتعبئة العامة والإحصاء. تم إرسال هذه الفرق إلى الميدان للتنسيق مع المشرفين بالعمل الميداني ومتابعة عملية جمع البيانات. تقوم فرق مراقبة الجودة بحضور المقابلات، وإعادة المقابلة مع إثنين أو ثلاثة أسر معيشية في القطعة المساحية، والتأكد أن الأسر المختارة بالعينة قد تم زيارتها ومقابلة الأفراد المؤهلين بالأسرة. تم عقد جلسات نقاش بين الباحثين والمشرفين والمنسقين الإقليميين لمناقشة المشاكل التي تم رصدها ميدانياً، كذلك تم متابعة هذه المقابلات بواسطة ممثلي وحدة التنفيذ المركزية بمشروع المسح الأسرى للهجرة الدولية.

٦-١ إدارة البيانات

بدأت عملية معالجة البيانات بعد فترة قصيرة من بداية العمل الميداني. فقد تم بعد التدقيق الميداني للإستبيانات والتأكد من إكمالها واستيفائها تسليم الاستبيانات الخاصة بكل منطقة مساحية لمقر الجهاز المركزي للتعبئة العامة والإحصاء في القاهرة. تضمنت عملية معالجة البيانات المراجعة المكتبية والتكويد اللازم للأسئلة المفتوحة، وعملية إدخال البيانات والتأكد من صحة البيانات بعد الإدخال ثم إستخراج الجداول الإحصائية.

بدأت عملية إدخال البيانات بعد أربعة أسابيع من بداية العمل الميدانى (على التوازي) وكذلك إدخال البيانات بواسطة أخصائيين مدربين جيداً من خلال فريق متخصص لها الغرض باستخدام حزمة برامج الكمبيوتر CSPTRO، جميع البيانات تم إدخالها والتحقق منها بنسبة ١٠٠%. تم إعداد جداول المسح بواسطة حزمة برامج متخصصة ومطورة فى الجهاز المركزى للتعبة العامة والإحصاء وستكون حزمة برامج الكمبيوتر هذه متاحة لجميع الدول المشاركة فى برنامج المسح الأسرى للهجرة الدولية (MED-HIMS).

٧-١ تغطية العينة الأسرية

يعرض الجدول رقم (١-١) نتائج العمل الميدانى للمسح القومى للهجرة الدولية فى مصر الذى تم تنفيذه عام ٢٠١٣ طبقاً لمحل الإقامة حضر/ ريف. يوضح الجدول أيضاً أنه أثناء العمل الميدانى الرئيسى ومرحلة إعادة الإتصال للتأكد من بعض البيانات بالمسح، تواجد ٨٣٧٤١ أسرة من بين ٩٠٠١٢. وقد تم إستيفاء الإستبيانات بنجاح لعدد ٨٣٣٥٨ أسرة بنسبة إستجابة ٩٩,٥% من الأسر المستهدفة.

تم تحديد عدد المهاجرين ٥٨٥٥ مهاجر فى الفئة العمرية (١٥ سنة فأكثر) مؤهلين لإستيفاء الإستبيان الفردى للمهاجر الحالى فى المسح القومى للهجرة الدولية فى مصر عام ٢٠١٣، تم منهم إتمام ٥٨٤٧ مقابلة بنجاح بنسبة إستجابة ٩٩,٩%. بالنسبة للمهاجرين العائدين المؤهلين لإستيفاء إستبيان المهاجر العائد فقد بلغ عددهم ٥١٣٥ مهاجر عائد وهو العائد إلى مصر منذ بداية عام ٢٠٠٠ وكان عمره ١٥ سنة فأكثر منذ آخر عودة وقد تم إجراء ٥٠٨٥ مقابلة بنجاح بمعدل إستجابة وصل إلى ٩٩,٠%.

بلغ إجمالى عدد الأفراد المؤهلين لإستيفاء إستبيان الغير مهاجر ١١٩٦٩ فرد غير مهاجر فى الفئة العمرية (١٥ - ٥٩ سنة)، تم إستيفاء الإستبيان الفردى لغير المهاجر لعدد (١١٧٠٣) غير مهاجر بنسبة إستجابة ٩٧,٨%. بلغ معدل الإستجابة للأسر المعيشية بصفة عامة أكثر من ٩٩%، كما بلغ معدل الإستجابة للأفراد المؤهلين سواء للمهاجرين أو غير المهاجرين أكثر من ٩٧% فى جميع المناطق سواء الحضرية أو الريفية.

٨-١ تغطية العينة المستهدفة من المهاجرين الجبريين

من بين المهاجرين الجبريين المسجلين بالمفوضية السامية للأمم المتحدة لشئون اللاجئين فى مصر، تم إختيار ٣٥٥٤ مهاجر جبرى من بين المقيمين بالقاهرة الكبرى (القاهرة - الجيزة - القليوبية). تضمنت قائمة المهاجرين الجبريين الاسم - أرقام التليفون، وتم إجراء إتصالات هاتفية مع ١٦٩٢ أسرة معيشية وجدت فى أماكنها ووافقت على إجراء المقابلة، هذه الأسر تضمنت ٦٨١٣ فرداً منهم ٤٣٠٩ فى الفئة العمرية (١٥ سنة فأكثر) بنسبة ٦٣,٢% ومن بين هذا العدد تم إجراء مقابلة ناجحة لعدد ١٧٩٣ مهاجر جبرى وإستيفاء الإستبيان الفردى للمهاجر الجبرى.

جدول ١-١ نتائج المقابلات للأسر المعيشية والأفراد			
عدد الأسر المعيشية وعدد الأفراد ومعدل الاستجابة وفقاً لمحل الإقامة (حضر/ريف)-غير مكبر، المسح القومي للهجرة الدولية - مصر ٢٠١٣			
النتائج	حضر	ريف	جملة
مقابلات الأسر المعيشية			
الأسر المعيشية المختارة	٤٣٥٦٠	٤٦٤٥٢	٩٠٠١٢
الأسر المتواجدة بالمسكن	٣٩٢٤٨	٤٤٤٩٣	٨٣٧٤١
المقابلات التي تمت مع الأسر المعيشية	٣٨٩٧٠	٤٤٣٨٨	٨٣٣٥٨
معدل الإستجابة ^١	٩٩,٣	٩٩,٨	٩٩,٥
المقابلات الفردية			
(أ) المقابلات مع المهاجر الحالي (١٥ سنة فأكثر)			
عدد المؤهلين من المهاجرين الحاليين	١١٦٨	٤٦٨٧	٥٨٥٥
عدد المقابلات التي تمت	١١٦٤	٤٦٨٣	٥٨٤٧
معدل الإستجابة ^٢	٩٩,٧	٩٩,٩	٩٩,٩
(ب) المقابلات مع المهاجرين العائدين (١٥ سنة فأكثر عند آخر عودة)			
عدد المهاجرين العائدين المؤهلين	١٤٣٣	٣٧٠٢	٥١٣٥
عدد المقابلات التي تمت	١٤١٦	٣٦٦٩	٥٠٨٥
معدل الإستجابة ^٢	٩٨,٨	٩٩,١	٩٩,١
(ج) المقابلات مع غير المهاجرين (١٥ - ٥٩ سنة)			
عدد غير المهاجرين المؤهلين	٣٤٢٣	٨٥٤٦	١١٩٦٩
عدد المقابلات التي تمت	٣٣٢٣	٨٣٨٠	١١٧٠٣
معدل الإستجابة ^٢	٩٧,١	٩٨,١	٩٧,٨
^١ الأسر المعيشية التي تم مقابلتها / الأسر المتواجدة بالمسكن.			
^٢ المستجيبين الذين تم مقابلتهم / المؤهلين.			

٢ خصائص أفراد الأسر المعيشية

١-٢ مقدمة

يوفر هذا الفصل من التقرير الملامح الاقتصادية والاجتماعية للأسر المصرية التي تم مقابلتها في المسح القومي للهجرة الدولية - مصر ٢٠١٣ (Egypt-MIMS). وتعرض البيانات على مستوى الأسر المعيشية والأفراد وفقاً لحالة الهجرة.

تم جمع بيانات خلال المسح القومي للهجرة الدولية- مصر الذي أجري عام ٢٠١٣ من ٨٣٣٥٨ ألف أسرة مقيمة في مصر، أفادت ٥٢٥٩ أسرة من هذه الأسر أن هناك ٥٨٤٧ فرد من أفرادها مقيم بالخارج و٤٦٩٥ أسرة أفادت بأن ٥٠٨٥ فرد من أفرادها كان مهاجراً بالخارج وعاد حالياً إلى مصر. هذان النوعان من الأسر المعيشية سيتم التعامل معهم فيما بعد " كمهاجر حالي، ومهاجر عائد" على التوالي. وتتوفر البيانات أيضاً لعينة فرعية قوامها ٣١٣٥ أسرة لا يوجد بها أى أفراد مهاجرين وقد تم إعداد قائمة بأفراد الأسر المعيشية وفقاً للتعريف النظري (أى الأفراد المقيمين بالأسرة إقامة معتادة).

٢-٢ الأسر المعيشية والأفراد

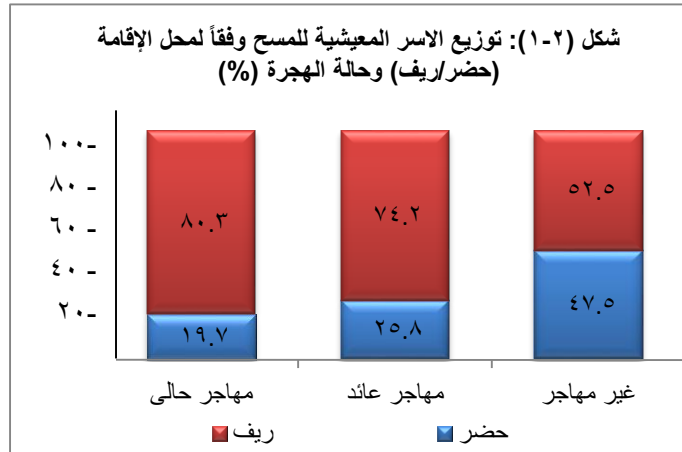

يعرض جدول (٢ - ١) توزيع الأسر المعيشية والأفراد وفقاً للتعريف النظري على مستوى محل الإقامة (حضر/ ريف) والموقف من الهجرة. يتضح من الجدول أن ٤٧,٥ % من الأسر الغير مهاجرة يقيمون في الحضر مقابل ٥٢,٥ % يقيمون في المناطق الريفية. ويتضح أن أغلب الأسر المهاجرة يقيمون في الريف حيث حوالي ٨٠ % من الأسر التي بها مهاجر حالي، ٧٤ % من الأسر التي بها مهاجر عائد يقيمون في المناطق الريفية.

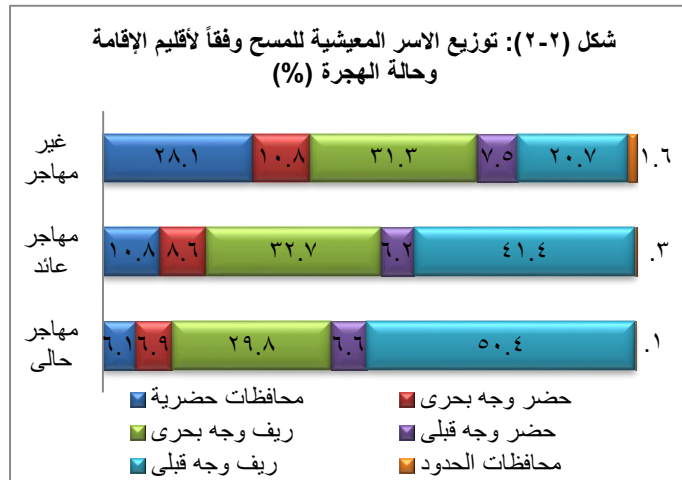

ويشير التوزيع الإقليمي للأسر التي بها مهاجر حالي أن ٢٠ % من الأسر تقيم في الحضر، وأن ٥٠ % من الأسر التي بها مهاجر حالي تقيم في ريف الوجه القبلى، ٣٠ % منهم يقيمون في ريف الوجه البحرى وينطبق نفس النمط للتوزيع الإقليمي على الأسر التي بها مهاجر عائد.

حوالى ٤٥ % من سكان الأسر الغير مهاجرة يقيمون في المناطق الحضرية مقابل ٢٦ % فقط، ٢٠ % بين سكان الحضر من الأسر المهاجرة

العائدة أو الأسر المهاجرة حالياً على التوالي. وتشير هذه البيانات أن ظاهرة هجرة افراد الاسر المعيشية المقيمين في مصر شائعة فى المناطق الريفية بصورة أكبر مقارنة بالمناطق الحضرية.

جدول ٢-١ الأسر المعيشية والأفراد						
توزيع الأسر المعيشية والأفراد وفقاً لمحل الإقامة (حضر/ريف) والموقف من الهجرة، المسح القومي للهجرة الدولية- مصر ٢٠١٣.						
الأفراد			الأسر المعيشية			الإقامة
الأسر وفقاً للموقف من الهجرة			الأسر وفقاً للموقف من الهجرة			
غير مهاجر	مهاجر عائد	مهاجر حالي	غير مهاجر	مهاجر عائد	مهاجر حالي	
محل الإقامة						
٤٥,٣	٢٣,٦	١٨,٥	٤٧,٥	٢٥,٨	١٩,٧	حضر
٥٤,٧	٧٦,٤	٨١,٥	٥٢,٥	٧٤,٢	٨٠,٣	ريف
١٠٠,٠	١٠٠,٠	١٠٠,٠	١٠٠,٠	١٠٠,٠	١٠٠,٠	جملة
إقليم الإقامة						
٢٦,٢	٩,٥	٥,٨	٢٨,١	١٠,٨	٦,١	المحافظات الحضرية
٤١,٣	٣٧,٧	٣١,٣	٤٢,١	٤١,٣	٣٦,٧	الوجه البحري
١٠,٣	٧,٧	٥,٩	١٠,٨	٨,٦	٦,٩	حضر
٣١,٠	٣٠,٠	٢٥,٤	٣١,٣	٣٢,٧	٢٩,٨	ريف
٣١,٠	٥٢,٦	٦٢,٨	٢٨,٢	٤٧,٦	٥٧,١	الوجه القبلي
٧,٨	٦,٣	٦,٨	٧,٥	٦,٢	٦,٦	حضر
٢٣,٢	٤٦,٣	٥٦,٠	٢٠,٧	٤١,٤	٥٠,٤	ريف
١,٥	٠,٣	٠,١	١,٦	٠,٣	٠,١	محافظات الحدود
١٣٥٦٧	٢٢٧١٣	٢٣٠١٣	٣١٣٥	٤٦٩٥	٥٢٥٩	عدد الأسر المعيشية /الأفراد

٢-٣ التوزيع العمري والنوعي للأفراد

يعرض جدول (٢ - ٢) التوزيع النسبي لأفراد الأسر المعيشية وفقاً للعد النظري التي تضمنها المسح وفقاً للفئات العمرية العريضة والنوع ومحل الإقامة (حضر/ريف) والموقف من الهجرة ويتضح من الجدول الآتي:

بلغ عدد أفراد الأسر المعيشية المختارة للمسح التي بها مهاجر حالي ٢٣٠١٣ فرد، بينما بلغ عدد أفراد الأسر التي بها مهاجر عائد (منذ يناير ٢٠٠٠) ٢٢٧١٣ فرد، وبلغ عدد الأفراد اللذين تم إختيارهم لإستيفاء إستمارة الغير مهاجر من أسر عينة المسح ١٣٥٦٧ فرد. ويتضح من الجدول إرتفاع عدد الذكور مقارنة بالإناث بالأسر التي لها مهاجر عائد وكذلك التي لا يوجد بها مهاجر، ويتضح عكس ذلك في الأسر التي بها مهاجر حالي حيث يرتفع عدد الإناث عن الذكور.

وإذا إستعرضنا التوزيع العمري لأفراد الأسر سنلاحظ أنه يعكس الإتجاهات الديموجرافية الحديثة في مصر بصفة خاصة في الخصوبة والهجرة. حيث توضح البيانات ان المجتمع المصري فتى وهو النمط السائد في معظم الدول النامية. أوضح تقييم دقة التوزيع العمري لأفراد عينة المسح أن هناك إنحراف بدرجة متوسطة في التوزيع العمري لكل من الذكور والإناث ويمكن مواجهة هذا الإنحراف من خلال إستعراض توزيع هؤلاء الأفراد وفقاً للفئات العمرية.

جدول ٢-٢ أفراد الأسر المعيشية وفقاً للعمر والنوع ومحل الإقامة (حضر/ ريف) والنوع والموقف من الهجرة									
التوزيع النسبي لأفراد الأسر المعيشية وفقاً للعد النظري ووفقاً للعمر ومحل الإقامة (حضر/ ريف) والموقف من الهجرة، المسح القومي للهجرة الدولية-مصر ٢٠١٣.									
موقف الأسرة من الهجرة والعمر	حضر			ريف			جملة		
	ذكور	إناث	جملة	ذكور	إناث	جملة	ذكور	إناث	جملة
(أ) أسر بها مهاجر حالي									
أقل من ١٥	٣٣,٥	٢٩,٧	٣١,٥	٤٦,٢	٣٨,٨	٤٢,٣	٤٣,٨	٣٧,١	٤٠,٣
١٥-٢٩	٣٤,٣	٢٨,٨	٣١,٥	٢٩,١	٢٧,٩	٢٨,٣	٣٠,١	٢٨,١	٢٩,١
٣٠-٤٤	١١,٦	١٨,١	١٥,١	٩,٥	١٧,١	١٣,٥	٩,٩	١٧,٤	١٣,٨
٤٥-٥٩	١٢,١	١٧,٤	١٤,٨	٩,٣	١١,٨	١٠,٧	٩,٩	١٢,٨	١١,٤
٦٠ فأكثر	٨,٥	٦,٠	٧,١	٥,٩	٤,٤	٥,٢	٦,٣	٤,٦	٥,٤
الإجمالي	١٠٠,٠	١٠٠,٠	١٠٠,٠	١٠٠,٠	١٠٠,٠	١٠٠,٠	١٠٠,٠	١٠٠,٠	١٠٠,٠
العدد	٢٠٢١	٢٢٤٠	٤٢٦١	٨٨٥١	٩٩٠١	١٨٧٥٢	١٠٨٧١	١٢١٤٢	٢٣٠١٣
(ب) أسر بها مهاجر عائد									
أقل من ١٥	٣٥,٤	٣٦,٨	٣٦,٠	٤١,٦	٤٣,٢	٤٢,٣	٤٠,١	٤١,٧	٤٠,٨
١٥-٢٩	٢٣,٧	٢٤,٦	٢٤,٢	٢٢,٢	٢٥,٩	٢٤,٠	٢٢,٥	٢٥,٦	٢٤,٠
٣٠-٤٤	٢١,٧	٢١,٩	٢١,٨	٢١,٤	١٩,٠	٢٠,٤	٢١,٦	١٩,٧	٢٠,٧
٤٥-٥٩	١٤,٤	١٢,٠	١٣,٣	١١,١	٨,٥	٩,٨	١١,٩	٩,٣	١٠,٧
٦٠ فأكثر	٤,٨	٤,٧	٤,٧	٣,٧	٣,٤	٣,٥	٣,٩	٣,٧	٣,٨
الإجمالي	١٠٠,٠	١٠٠,٠	١٠٠,٠	١٠٠,٠	١٠٠,٠	١٠٠,٠	١٠٠,٠	١٠٠,٠	١٠٠,٠
العدد	٢٨٠٢	٢٥٦٠	٥٣٦٢	٨٩٠٠	٨٤٥١	١٧٣٥١	١١٧٠٢	١١٠١١	٢٢٧١٣
(ج) أسر لا يوجد بها مهاجر									
أقل من ١٥	٣٠,٩	٢٨,١	٢٩,٥	٣٤,٦	٣٦,٠	٣٥,٤	٣٢,٩	٣٢,٥	٣٢,٨
١٥-٢٩	٢٨,٣	٢٨,٧	٢٨,٥	٢٩,٣	٢٦,٣	٢٧,٧	٢٨,٩	٢٧,٢	٢٨,١
٣٠-٤٤	١٧,٤	٢١,٦	١٩,٥	١٧,٤	٢٠,٨	١٩,١	١٧,٤	٢١,٢	١٩,٣
٤٥-٥٩	١٦,١	١٥,٥	١٥,٩	١٣,٧	١٢,٠	١٢,٩	١٤,٧	١٣,٧	١٤,٢
٦٠ فأكثر	٧,٣	٦,١	٦,٦	٥,٠	٤,٩	٤,٩	٦,١	٥,٤	٥,٨
الإجمالي	١٠٠,٠	١٠٠,٠	١٠٠,٠	١٠٠,٠	١٠٠,٠	١٠٠,٠	١٠٠,٠	١٠٠,٠	١٠٠,٠
العدد	٣٠٩١	٣٠٥٥	٦١٤٦	٣٧٣٥	٣٦٨٦	٧٤٢١	٦٨٢٥	٦٧٤٢	١٣٥٦٧

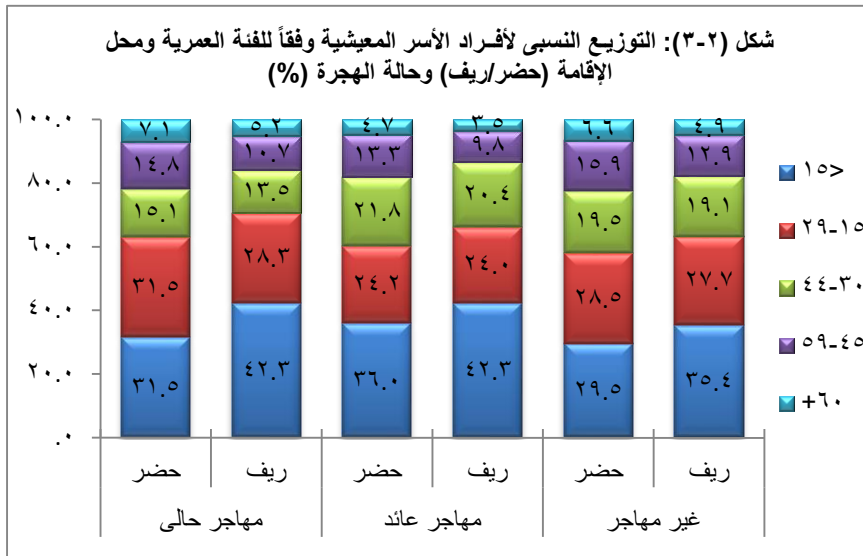

أوضح توزيع الأفراد وفقاً للخمس فئات العمرية إختلافات بين كل من الريف والحضر حسب حالة الهجرة. فقد أوضحت البيانات للأسر الغير مهاجرة أن حوالي ثلث الأفراد أقل من ١٥ سنة، مقابل ٤٠% بين الأسر التي يوجد بها مهاجرين حاليين أو عائدين.

وعلى مستوى محل الإقامة ، ترتفع نسبة الأفراد أقل من ١٥ سنة (سواء في الأسر التي بها هجرة أو تلك التي ليس بها هجرة) في المناطق الريفية مقارنة بالمناطق الحضرية. ويرجع ذلك إلى ارتفاع معدلات الخصوبة لعقود طويلة في المناطق الريفية مقارنة بالمناطق الحضرية. كذلك يلاحظ ارتفاع نسبة الأفراد كبار السن (٦٠ سنة فأكثر) في الحضر عنها في الريف.

الظاهرة الملفتة للنظر في بيانات جدول (٢ - ٢) هي ارتفاع نسبة الإناث في الفئة العمرية (٣٠ - ٤٤ سنة) في الأسر التي بها أفراد مهاجرين مقارنة بنسب الذكور بحوالي ٧ نقاط مئوية وذلك في كل من الحضر والريف. وقد تم ملاحظة هذه الظاهرة أيضاً في الفئة العمرية (٤٥ - ٥٩ سنة) وإن كانت بفروق نسبية أقل (ترتفع نسبة الإناث عن الذكور) بخمس نقاط مئوية في المناطق الحضرية وثلاثة نقاط مئوية في المناطق الريفية.

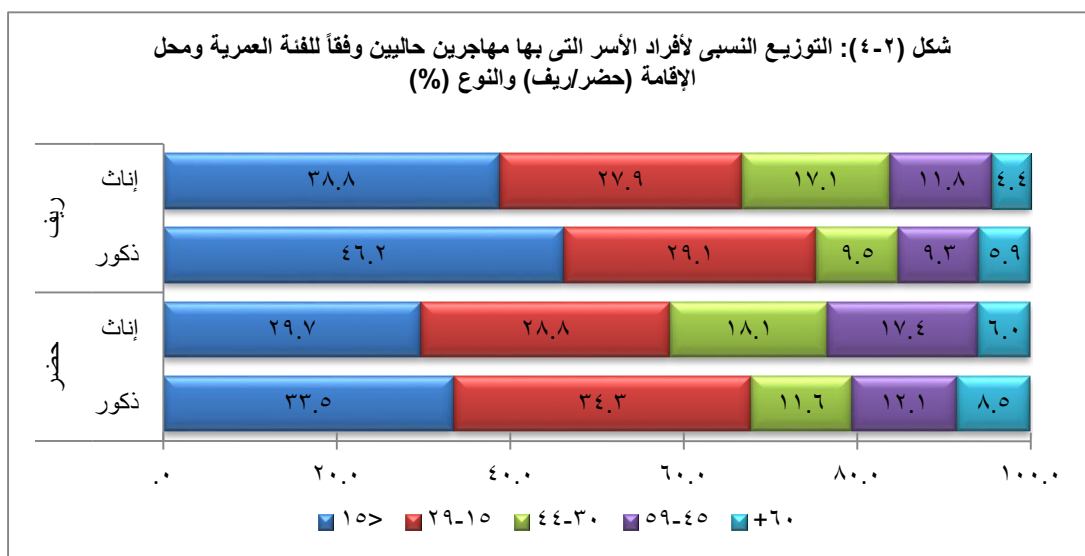

٢-٤ التركيب الأسري

٢-٤-١ رئاسة الأسر

يعرض جدول (٢ - ٣) توزيع الأسرة وفقاً لنوع رئيس الأسر وحجم الأسرة ومحل الإقامة (حضر / ريف) والموقف من الهجرة. وقد تم تقسيم الأسر إلى ثلاث مجموعات: الأسر الصغيرة الحجم والتي بها (١ - ٢ فرد)، والأسر المتوسطة الحجم والتي بها (٣ - ٥ أفراد)، والأسر الكبيرة الحجم والتي بها (٦ أفراد فأكثر). ويجدر الإشارة هنا إلى أن حجم الأسر التي بها هجرة حالية تمثل عدد أفراد الأسر المقيمين في مصر فقط ولا يأخذ في الاعتبار أفراد هذه الأسر المقيمون بالخارج. وتوضح بيانات الجدول أن الأسر الغير مهاجرة يسودها النمط التقليدي لرئاسة الذكور للأسر وذلك في كل من الحضر والريف، حيث تبلغ نسبة الأسر التي يرأسها ذكر ٨٥%. وترتفع نسبة الإناث رؤساء الأسر في المناطق الحضرية (١٦%) عنها في المناطق الريفية (١٤%). ويرتبط رئاسة الإناث للأسر ببعض الظروف الاجتماعية المتمثلة في الترميل، الهجرة الداخلية للذكور وعدم استقرار الزواج.

ويسود نفس النمط في الأسر التي بها أفراد مهاجرين عائدين، مع ملاحظة ارتفاع نسب الأسر التي يرأسها ذكور (٩٢%). كما حيث أوضحت البيانات الارتفاع النسبي للأسر التي ترأسها إناث في المناطق الحضرية (٩%) مقارنة

بالمناطق الريفية (٧ %). ويرجع السبب في ارتفاع نسبة رؤساء الأسر من الذكور في الريف إلى أنه يسود في الريف المصري ظاهرة إدلاء الأسر بأن رئيس الأسرة ذكر حتى ولو كان الابن الأصغر وذلك في الأسر التي ترأسها بالفعل إناث.

جدول ٢-٣ رئاسة الأسرة، تركيب الأسر وفقاً لمحل الإقامة وحالة الهجرة									
التوزيع النسبي للأسر وفقاً لنوع رئيس الأسرة، متوسط حجم الأسرة، محل الإقامة (حضر/ريف) وحالة الهجرة، مسح الهجرة الدولية - مصر ٢٠١٣.									
أسر بها مهاجر حالي			أسر بها مهاجر عائد			أسر لا يوجد بها مهاجر			الخصائص
حضر	ريف	جملة	حضر	ريف	جملة	حضر	ريف	جملة	
(أ) رئيس الأسرة									
ذكر	٥٧,١	٤٩,٦	٥١,٠	٩٠,٦	٩٣,١	٩٢,٤	٨٣,٩	٨٦,٣	٨٥,٢
أنثى	٤٢,٩	٥٠,٤	٤٩,٠	٩,٤	٦,٩	٧,٦	١٦,١	١٣,٧	١٤,٨
جملة	١٠٠,٠	١٠٠,٠	١٠٠,٠	١٠٠,٠	١٠٠,٠	١٠٠,٠	١٠٠,٠	١٠٠,٠	١٠٠,٠
(ب) حجم الأسرة									
صغير (١ - ٢ فرد)	١٥,٢	١٣,٢	١٣,٦	١١,٨	٦,٦	٨,٠	١٥,٢	١١,٠	١٣,٠
متوسط (٣ - ٥ أفراد)	٦٧,٩	٦٣,٣	٦٤,٣	٦٦,٥	٦٢,١	٦٣,٣	٦٨,٢	٦٤,٥	٦٦,٤
كبير (٦ أفراد فأكثر)	١٦,٩	٢٣,٥	٢٢,١	٢١,٧	٣١,٣	٢٨,٧	١٦,٦	٢٤,٥	٢٠,٦
الاجمالي	١٠٠,٠	١٠٠,٠	١٠٠,٠	١٠٠,٠	١٠٠,٠	١٠٠,٠	١٠٠,٠	١٠٠,٠	١٠٠,٠
متوسط الأسر المعيشية	٤,١	٤,٤	٤,٣	٤,٤	٤,٩	٤,٨	٤,١	٤,٥	٤,٣
عدد الأسر المعيشية	١٠٣٦	٤٢٢٣	٥٢٥٩	١٢١٠	٣٤٨٥	٤٦٩٥	١٤٨٨	١٦٤٧	٣١٣٥

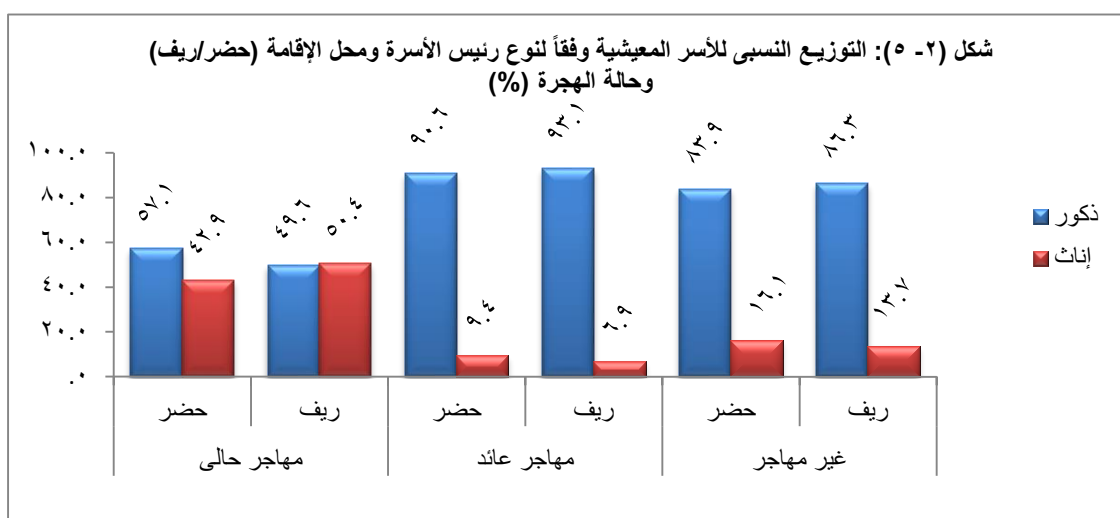

ويختلف هذا النمط عن النمط السائد بين الأسر التي بها مهاجر حالي، حيث نجد أن ٥١ % فقط من تلك الأسر يرأسها ذكر. كما ان رئاسة الإناث للأسر أكثر شيوعاً في المناطق الريفية (٥٠ %) مقارنة بالمناطق الحضرية (٤٣ %).

٢-٤-٢ حجم الأسرة

أوضحت البيانات إرتفاع متوسط حجم الأسرة في المناطق الريفية مقارنة بالمناطق الحضرية حيث يتراوح متوسط حجم الأسرة التي بها مهاجر حالي بين ٤,١ فرد في الأسر التي بها مهاجر حالي في الحضر، و ٤,٩ فرد في الأسر التي بها مهاجر عائد في الريف. مع ملاحظة أن متوسط حجم الأسرة التي بها مهاجر حالي لا تأخذ في الإعتبار الأفراد المقيمين

بالخارج، وهذا يعنى أن الهجرة تأتي من الأسر ذات الحجم الكبير مقارنة بالأسر التي ليس بها أفراد مهاجرين في كل من الحضر والريف.

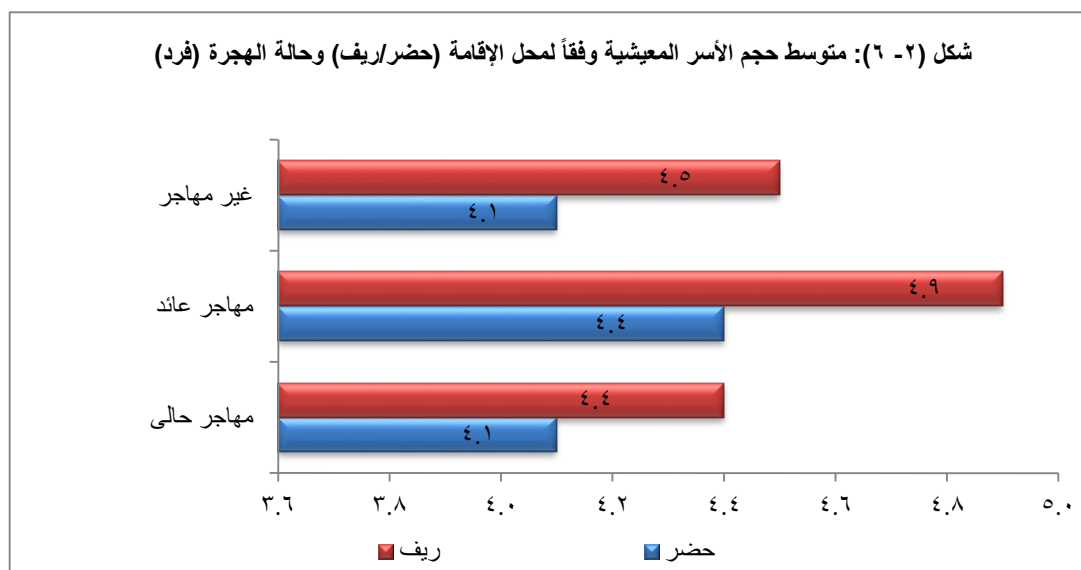

تشير بيانات الجدول أن معظم الأسر التي تم بحثها متوسطة الحجم حيث نجد أن أكثر من ثلثي الأسر يتراوح عدد أفرادها من ٣ - ٥ أفراد. إذا أخذنا موقف الهجرة في الاعتبار فإن نسبة الأسر الصغيرة الحجم (١ - ٢ فرد) تنخفض في الأسر التي بها مهاجر عائد حيث تمثل ٨ % من إجمالي الأسر وترتفع إلى ١٣ - ١٤ % في كل من الأسر التي بها مهاجر حالي وتلك التي لا يوجد بها مهاجر.

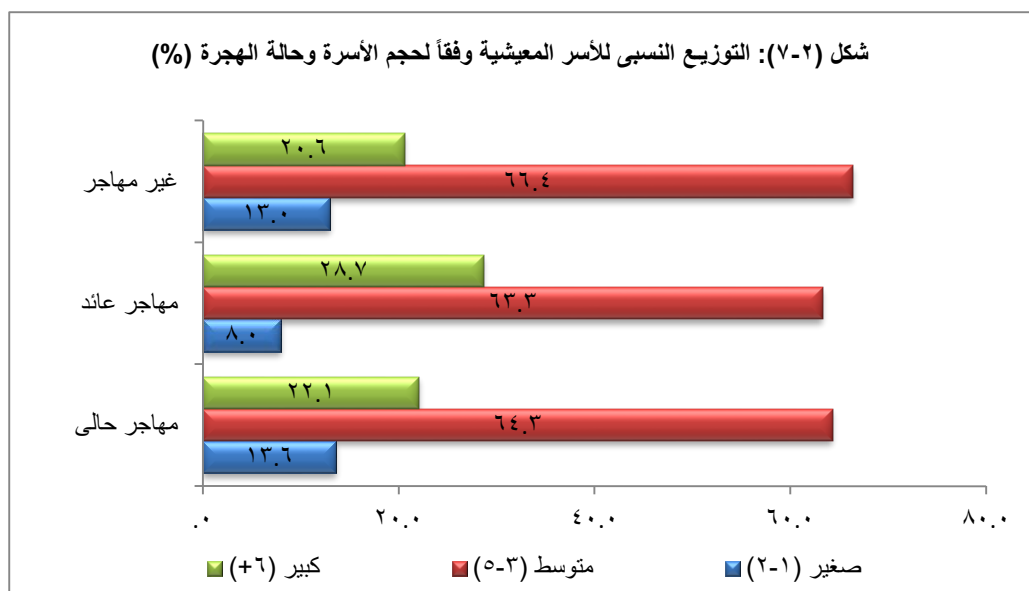

وفي المقابل نلاحظ ارتفاع نسبة الأسر الكبيرة الحجم (٦ أفراد فأكثر) بين الأسر التي بها مهاجر عائد (٢٩ %) مقارنة بالأسر التي بها مهاجر حالي (٢٢ %) وتلك التي لا يوجد بها مهاجر (٢١ %). شهدت المناطق الريفية ارتفاع نسب الأسر الكبيرة الحجم بين أسر المهاجر العائد إلى حوالي ثلث حجم الأسر مقارنة بربع الأسر التي بها مهاجر حالي وتلك التي لا يوجد بها مهاجر.

وتشير النتائج أن كلما زاد حجم الأسرة زاد احتمال أن يهاجر فرد من الأسرة ويظل بالخارج. وتعكس هذه العلاقة ببساطة حقيقة أن كلما زاد عدد أفراد الأسرة، كلما وجد شخص لديه رغبة وقابلية للهجرة. ويتسق ذلك مع وجه النظر أن في الغالب، يتم اتخاذ قرار الهجرة بواسطة الأسرة المعيشية لزيادة مصادر الدخل، وبالتالي رفع مستوى الأسرة ككل.

٢-٥ الحالة التعليمية لأفراد الأسر المعيشية

هناك إرتباط وثيق بين التحصيل التعليمي لأفراد الأسرة والخصائص الاقتصادية والاجتماعية الأخرى المحددة للهجرة، ويعرض جدول (٢-٤) التوزيع النسبي لأفراد الأسرة وفقاً للمستوى التعليمي للأفراد في فئات عمرية محددة وموقف الأسرة من الهجرة.

وبصفة عامة يشتمل النظام التعليمي في مصر على أربعة مراحل تعليمية: الابتدائي: ويبدأ في السن ٦ سنوات ويتكون من ٦ سنوات دراسية. مرحلة التعليم الإعدادي: ويتضمن ثلاثة سنوات. مرحلة التعليم الثانوي: ويتضمن أيضاً ثلاثة سنوات. مرحلة التعليم العالي والجامعي: وتبلغ عدد السنوات الدراسية في معظمها أربعة سنوات دراسية. والمرحلتين الإبتدائية والإعدادية تمثل مرحلة التعليم الأساسي وهي إلزامية.

جدول ٢-٤ التحصيل التعليمي لأفراد الأسرة المعيشية						
نسبة أفراد الأسر المعيشية وفقاً للمستوى التعليمي المتحصل عليه لفئات عمرية مختارة وحالة الهجرة للأسرة، المسح القومي للهجرة الدولية - مصر ٢٠١٣.						
أسر لا يوجد بها مهاجر		أسر بها مهاجر عائد		أسر بها مهاجر حالي		التحصيل التعليمي
ذكور	إناث	ذكور	إناث	ذكور	إناث	
٢٠,٨	٩,٦	٢٦,٩	١٣,١	٣٢,٤	١٤,٢	نسب الأفراد الذين لم يحصلوا على أي تعليم (١٠ سنوات فأكثر)
١,٣	١,٣	٢,٦	١,٦	٢,٧	١,٢	نسب الأفراد الذين لم يحصلوا على أي تعليم (١٤-١٠ سنة)
٩٤,٨	٩٢,٦	٨٧,٣	٩٢,٠	٨٦,٠	٩١,٨	نسب الأفراد الحاصلين على تعليم إبتدائي أو أكثر (١٥ - ١٩ سنة)
٧٥,١	٧٦,٢	٥٩,٦	٧١,٦	٦١,٣	٧٥,١	نسب الأفراد الذين أكملوا المرحلة الثانوية أو أكثر (٢٠ - ٢٤ سنة)
٢١,١	٢١,٨	١٥,٠	١٦,٩	١٣,٩	٢٧,١	نسبة الأفراد الذين أكملوا التعليم العالي (٢٥ - ٢٩ سنة)

وتوضح بيانات جدول (٢ - ٤) الفجوة في مستوى التعليم بين كل من الذكور والإناث. حيث تنخفض نسبة الأفراد ١٠ سنوات فأكثر والذين لم يحصلوا على أي تعليم بين الذكور في الأسر التي لا يوجد بها أفراد مهاجرين الى ١٠ %، وترتفع إلى حوالي ١٤ % في الأسر التي بها مهاجر حالي أو مهاجر عائد.

ترتفع نسبة الإناث (١٠ سنوات فأكثر) اللاتي لم يحصلن على أي تعليم مقارنة بالذكور وتزداد هذه الفروق وفقاً للموقف من الهجرة، حيث بلغت أقل نسبة للإناث اللاتي لم يحصلن على أي مستوى تعليمي في الأسر التي لا يوجد بها مهاجر (حوالي ٢١ %) وترتفع هذه النسبة إلى حوالي ٢٧ % في الأسر التي بها مهاجر عائد وحوالي ٣٢ % بين الأسر التي بها مهاجر حالي.

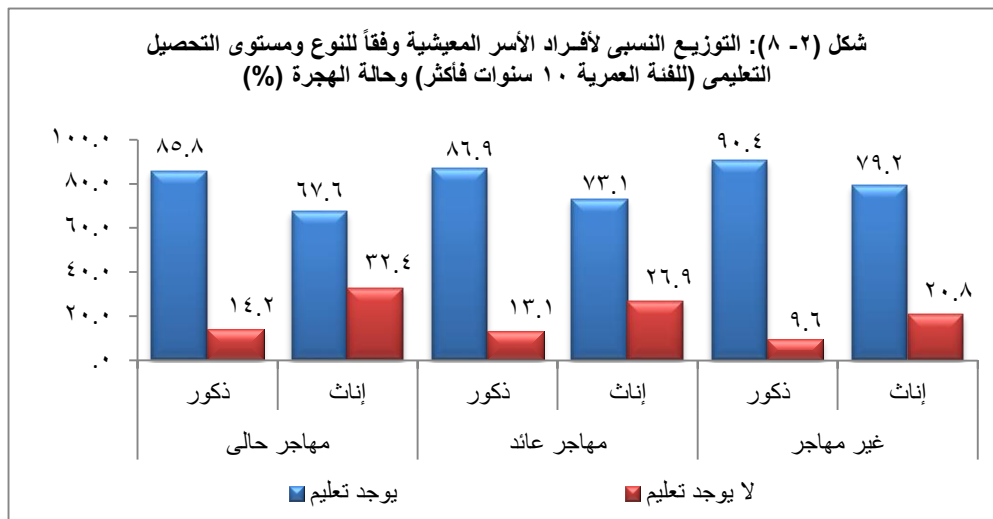

ويعكس إرتفاع نسب الأفراد الذين لم يحصلوا على أي تعليم عدم توفر فرص التعليم في الماضي للأفواج الأكبر سناً وبصفة خاصة الإناث. تشير البيانات في جدول (٢-٤) إلى أن هناك تحسن ملحوظ في مستوى التحصيل العلمي للأجيال الحديثة لكل من الذكور والإناث. حيث نجد أن الذكور والإناث في الفئة العمرية (١٠-٤١ سنة) والذين لم يسبق لهم الالتحاق بالتعليم تشير إلى أن الأمية قد تلاشت تقريباً لهذا الفوج العمري.

وتوضح النتائج أن الأفواج العمرية الأحدث لكل من الذكور والإناث قد تقدمت في التعليم على كل المستويات. حيث تبلغ نسبة الذكور الذين أكملوا التعليم الإبتدائي فأكثر في الفئة العمرية (١٥ - ١٩ سنة) ٩٢ % من الذكور مع عدم وجود فروق في تلك النسبة حسب حالات الهجرة المختلفة، وعلى النقيض، فإن نسبة أكبر من الإناث في الأسر التي لا يوجد بها مهاجرين قد أكملوا تعليمهم الإبتدائي أو أعلى (٩٥ %) مقارنة بالأسر التي بها مهاجر (٨٧ %).

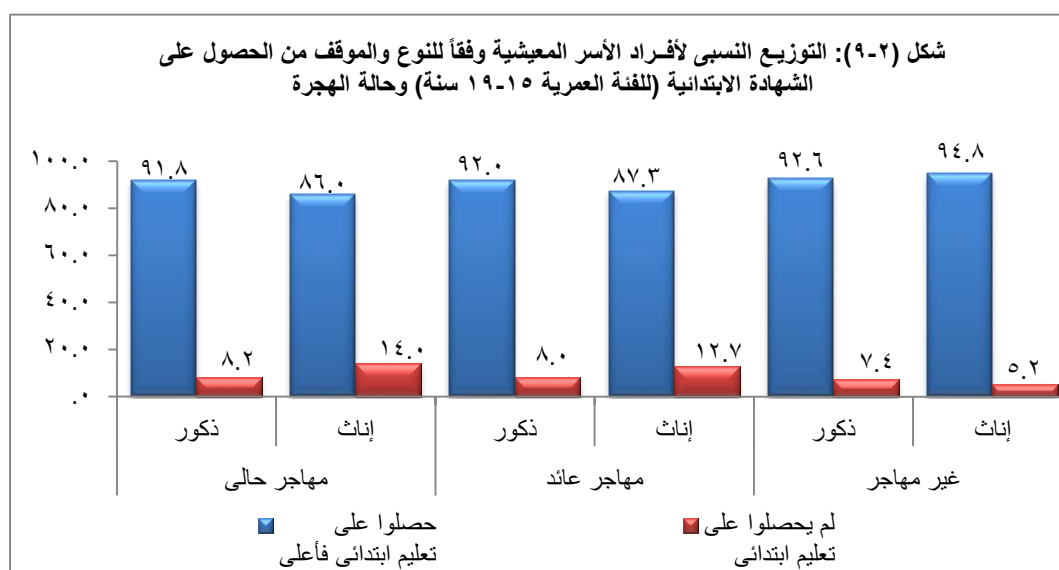

وتشير النتائج أن حوالي ثلاثة أرباع كل من الذكور والإناث في الأسر التي لا يوجد بها مهاجر قد أكملوا مرحلة التعليم الثانوي فأكثر. ومن بين الأسر المهاجرة، يوجد للذكور فرصة أكبر للحصول على المستوى التعليمي الثانوي فأكثر مقارنة بالإناث حيث ترتفع نسبة الذكور في هذه الفئة بحوالي ١٢ نقطة مئوية في الأسر التي بها مهاجر عائد، وحوالي ١٤ نقطة مئوية في الأسر التي بها مهاجر حالي مقارنة بالإناث.

وتزداد الفجوة النوعية للأفراد في المستوى التعليمي العالي في الفئة العمرية (٢٥ - ٢٩ سنة) بالنسبة للأسر التي بها مهاجرين حاليين بوضوح من ٢٧ % للذكور مقابل ١٤ % بين الإناث. وتقل الفجوة النوعية بين الذكور والإناث حيث لا تتجاوز نقطتين مؤبوتين في الأسر التي بها مهاجر عائد. وبالنسبة للأسر التي لا يوجد بها مهاجر هناك أكثر من خمس الذكور والإناث قد أكملوا تعليمهم العالي.

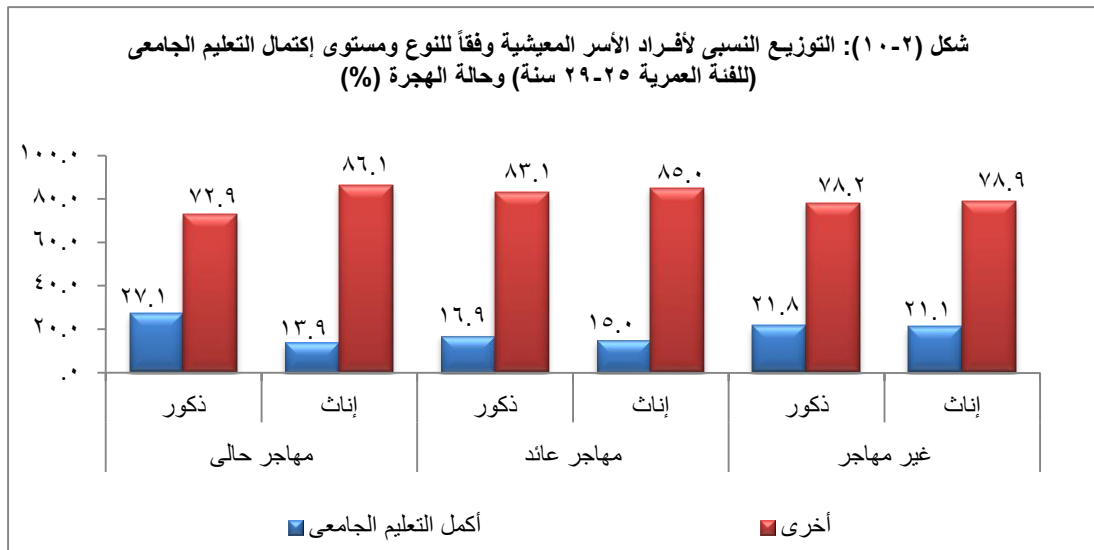

وتوضح النتائج أن الإناث في الأسر الغير المهاجره لديهن فرصة أكبر لإستكمال تعليمهن الإعدادى والثانوى والعالى مقارنة بالإناث اللاتي في أسر بها مهاجر حالى أو مهاجر عائد. اما بالنسبة للذكور، فهناك فروق صغيرة بين نسب هؤلاء الذكور الذين أكملوا التعليم الإعدادى والثانوى باختلاف موقف أسرهم من الهجرة. وترتفع نسبة الذكور الذين أكملوا التعليم العالي في الأسر التي بها مهاجر حالى (٢٧ %) وتنخفض النسبة إلى ٢١ % في الأسر التي لا يوجد بها مهاجر و ١٧ % في الأسر التي بها مهاجر عائد.

٢-٦ خصائص المسكن

يوفر المسح القومى للهجرة الدولية - مصر ٢٠١٣، بيانات عن الظروف البيئية والحالة الاقتصادية والاجتماعية لعينة الأسرة المختارة. ويعرض جدول (٢ - ٥) توزيع الأسر وفقاً لبعض خصائص المسكن المختارة حسب حالة الهجرة، ومحل الإقامة (حضر/ريف) وتركز بيانات الجدول على الإختلافات فى خصائص المسكن بين الأسر المهاجرة وغير المهاجرة. وبصفة عامة توضح البيانات أن خصائص المسكن أفضل فى الأسر المهاجرة مقارنة بالأسر الغير مهاجرة.

نوع المسكن:

أوضحت البيانات أن هناك فروقاً محدودة فى نوع المسكن ووفقاً لموقف الأسرة من الهجرة، لكن هذه الإختلافات توجد بصفة أساسية بين الأسر المقيمين فى الحضر عن تلك الأسر المقيمين فى الريف. حيث أنه فى المناطق الحضرية، أظهرت النتائج إرتفاع نسبة من يقيمون فى شقة أو مسكن خاص، فيلا حوالي ٩٢ % بين الأسر المهاجرة و ٩٥ % بين الأسر غير المهاجرة

عنها في الأسر التي بها مهاجر حالي ٧٩% والأسر التي بها مهاجر عائد ٨٦%. بينما ترتفع نسبة من يقيمون في منزل بأكمله/ فيلا بين الأسر التي بها مهاجر حالي ١٣,١% والأسر التي بها مهاجر عائد ٨,٥% عنها بين الأسر الغير مهاجرة ٦,٨%.

أما على مستوى ريف الجمهورية :

فقد أوضحت البيانات إرتفاع نسبة من يقيمون في بيت ريفي في الأسر التي بها هجرة سواء عائدة أو حالية (٢٥%) عنها بين الأسر الغير مهاجرة (٢٢%)، بينما ترتفع نسبة من يقيمون في منزل/ فيلا بأكمله بين الأسر التي بها مهاجر حالي (١٩%) عنها في كل من الأسر التي بها مهاجر عائد (١٧%) والتي ليس بها هجرة (١٨%).

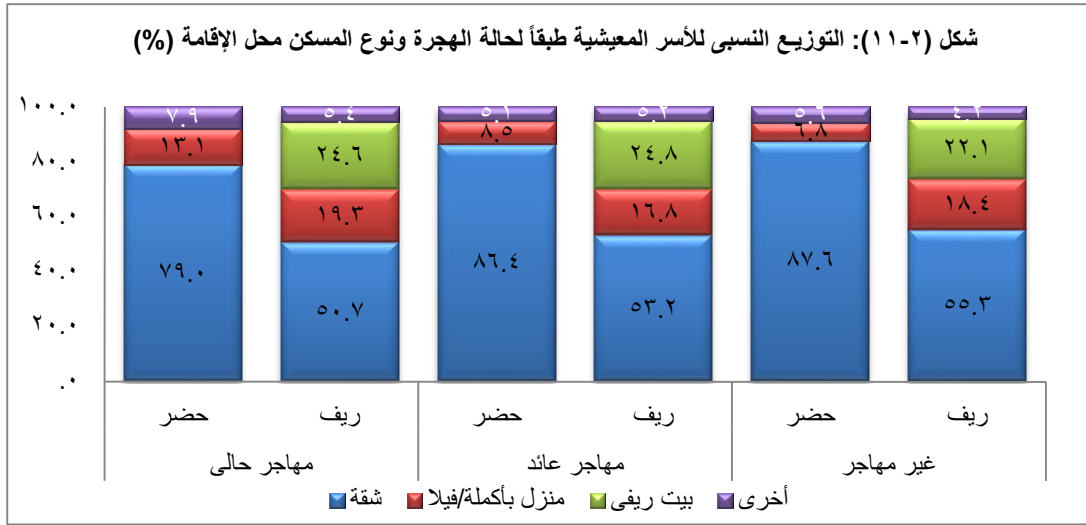

حياة المسكن

وعلى النقيض، فإن هناك إرتباط بين الهجرة وملكية الوحدة السكنية في الأسر المقيمة بالمناطق الحضرية، وبالتالي فإن نسبة الأسر التي تمتلك مسكنها في المناطق الحضرية تكون منخفضة بين الأسر الغير مهاجرة (٥٥%) وترتفع هذه النسبة بين الأسر التي بها مهاجر عائد الى ٦١% وبين الأسر التي بها مهاجر حالي الى ٦٩% أما بالنسبة للمناطق الريفية، أوضحت البيانات أن هناك ٨ أسر من بين كل ١٠ أسر تمتلك الوحدة السكنية التي تقطن بها.

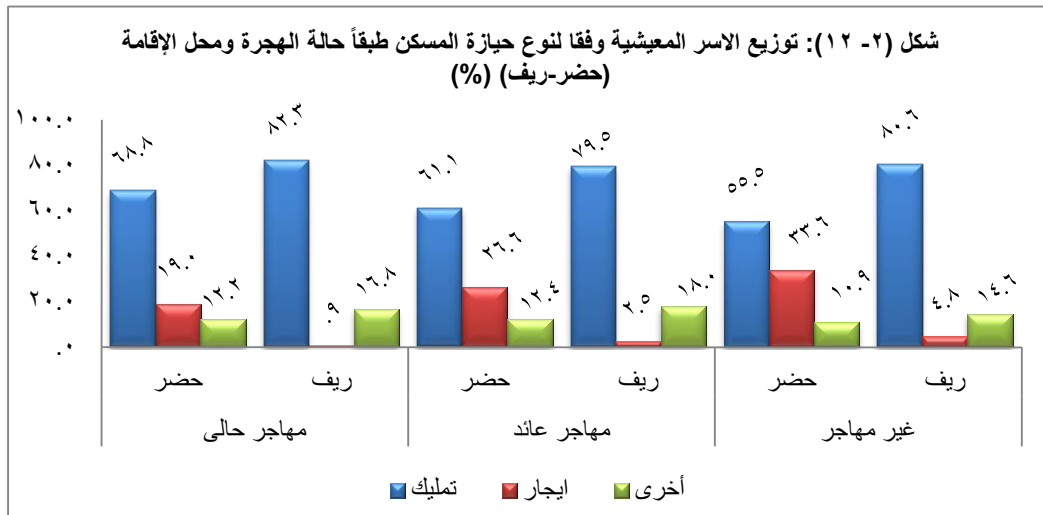

جدول ٢-٥ خصائص المسكن									
توزيع الأسر المعيشية وفقاً لبعض الخصائص المختارة وحالة الهجرة للأسرة ومكان الإقامة (حضر/ريف)، المسح القومي للهجرة الدولية - مصر ٢٠١٣.									
أسر بها مهاجر حالي			أسر بها مهاجر عائد			أسر لا يوجد بها مهاجر			
حضر	ريف	جملة	حضر	ريف	جملة	حضر	ريف	جملة	
نوع الوحدة السكنية									
٧٩,٠	٥٠,٧	٥٦,٣	٨٦,٤	٥٣,٢	٦١,٧	٨٧,٦	٥٥,٣	٧٠,٦	الخصائص
١٣,١	١٩,٣	١٨,٠	٨,٥	١٦,٨	١٤,٦	٦,٨	١٨,٤	١٢,٨	فيلا/منزل بأكمله
٠,٠	٢٤,٦	٢١,٢	٠,٠	٢٤,٨	١٩,٢	٠,٠	٢٢,١	١٢,٤	بيت ريفي
٧,٩	٥,٤	٤,٥	٥,١	٥,٢	٤,٥	٥,٦	٤,٢	٤,٢	أخرى
الملكية									
٦٨,٨	٨٢,٣	٧٩,٦	٦١,١	٧٩,٥	٧٤,٧	٥٥,٥	٨٠,٦	٦٩,٤	ملك / جزء من ملك
١٩,٠	٠,٩	٤,٥	٢٦,٦	٢,٥	٨,٧	٣٣,٦	٤,٨	١٧,٧	إيجار
١٢,٢	١٦,٨	١٥,٩	١٢,٤	١٨,٠	١٦,٦	١٠,٩	١٤,٦	١٢,٩	أخرى
التزام									
٣,٩	٤,٠	٤,٠	٣,٧	٣,٩	٣,٩	٣,٤	٣,٩	٣,٦	متوسط عدد الحجرات للأسرة
١,٠	١,١	١,١	١,١	١,٣	١,٣	١,٠	١,٢	١,٢	متوسط عدد الأفراد بالحجرة
نوع الأرضية									
٦,٠	٢٠,٦	١٧,٧	٢,٧	٢١,٠	١٦,٣	٣,٠	١٨,٧	١١,٧	رملية
٤٣,١	٤١,٥	٤١,٨	٤٨,٠	٤١,٧	٤٣,٣	٥٥,٥	٤٧,٦	٥١,١	أسمنت
٤٤,٥	١٩,٩	٢٤,٨	٤٤,١	٢٠,٠	٢٦,٢	٣٦,٥	١٧,٨	٢٦,٢	سيراميك
٦,٤	١٨,٠	١٥,٧	٥,٢	١٧,٣	١٤,٢	٥,٠	١٥,٩	١١,٠	أخرى
الإضاءة									
١٠٠,٠	١٠٠,٠	١٠٠,٠	١٠٠,٠	١٠٠,٠	١٠٠,٠	٩٩,٩	٩٩,٩	٩٩,٩	نسبة الاسر التي لديها كهرباء
مياه الشرب									
٩٨,٢	٩٦,٢	٩٦,٧	٩٨,٨	٩٦,٦	٩٧,١	٩٩,٥	٩٧,١	٩٨,٢	نسبة الأسر التي لديها مصدر مياه محسن ^١
١١,٤	٣,٥	٥,١	١٠,٢	٣,٨	٥,٥	٨,١	٣,٦	٥,٦	نسبة الأسر التي تعالج المياه قبل الشرب
مصدر للصرف الصحي									
٩٦,٩	٩٠,٦	٩١,٨	٩٧,٠	٩٠,٥	٩٢,٢	٩٥,٥	٩٢,٣	٩٣,٧	نسبة الأسر التي لديها صرف صحي محسن
٩٦,٩	٩٢,١	٩٣,٠	٩٧,٠	٩١,٩	٩٣,٢	٩٥,٧	٩٤,٠	٩٤,٨	نسبة الأسر التي تستخدم صرف صحي خاص بها
الطهي									
٩٧,٨	٩١,٦	٩٢,٨	٩٨,٦	٩٢,٦	٩٤,١	٩٦,١	٩٢,٣	٩٤,١	نسبة الأسر التي لديها مكان مخصص للمطبخ داخل المسكن
مصدر الوقود المستخدم في الطهي									
٦٦,٧	٩٢,٩	٨٧,٩	٦٠,٨	٩٣,٥	٨٥,١	٦١,٦	٩٣,٨	٧٩,٤	أنبوبية بوتجاز
٣١,١	٠,٦	٦,٦	٣٧,٣	١,٠	١٠,٤	٣٧,٧	١,٨	١٧,٩	غاز طبيعي
٢,٢	٦,٥	٥,٥	١,٩	٥,٥	٤,٥	٠,٧	٤,٤	٢,٧	أخرى
طريقة التخلص من القمامة									
٣٩,٧	٢٣,٢	٢٦,٥	٤١,٣	٢٨,٦	٣٢,٠	٣٩,٩	٣١,٧	٣٦,٣	تجمع من المنزل
٤١,٤	٣٠,٠	٣٢,٣	٤٥,١	٣٣,٣	٣٦,٤	٤٧,٣	٣٣,٦	٤٠,٤	تجمع من مقلب للقمامة أو من منطقة خلاء في الشارع
٦,٥	١٨,٠	١٥,٧	٣,٦	١٤,٨	١١,٩	٢,٣	١٣,١	٧,٥	تحرق
١٢,٤	٢٨,٨	٢٥,٥	١٠,٠	٢٣,٣	١٩,٧	١١,٥	٢١,٦	١٥,٨	أخرى
١٠٣٦	٤٢٢٣	٥٢٥٩	١٢١٠	٣٤٨٥	٤٦٩٥	١٤٨٨	١٦٤٧	٣١٣٥	عدد الأسر المعيشية

^١ مصادر المياه النقية تشمل حنفية داخل المسكن ، حنفية عامة ، بئر محصن وزجاجات المياه.

التزام

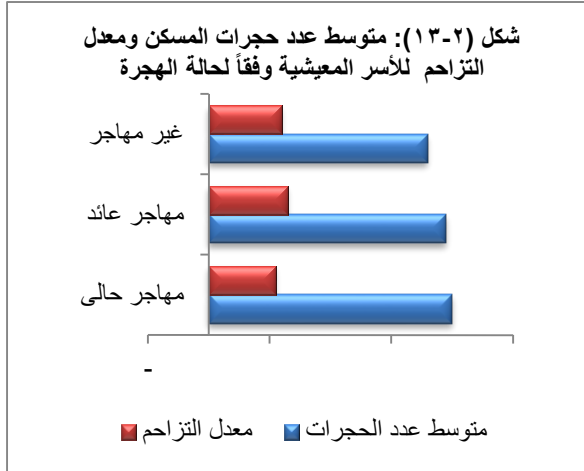

يبلغ متوسط عدد حجرات المسكن ٣,٦ حجرة في مساكن الأسر الغير مهاجرة، ويرتفع هذا المتوسط إلى ٤ حجرات في مساكن الأسر التي بها أفراد مهاجرين. يصل معدل التزام (عدد الأفراد بالحجرة) إلى أعلى مستوى له في الأسر التي بها مهاجر عائد (١,٣ فرد بالحجرة) ويبلغ أقل معدل في الأسر التي بها مهاجر حالي (١,١ فرد بالحجرة) وتشير البيانات إلى أن الأسر المقيمة في المناطق الحضرية أقل التزاماً من الأسر الريفية.

مياه الشرب والكهرباء

وهناك نوعين من التحسنات الملموسة التي شهدتها الظروف المعيشية في المناطق الريفية في السنوات الأخيرة وهي توصيل الكهرباء ومياه الشرب النقية، وتوضح النتائج أن جميع الأسر المعيشية لديها كهرباء وأن ٩٨ % من الأسر المقيمة في المناطق الحضرية، ٩٦ % من الأسر المقيمة بالمناطق الريفية لديها مياه شرب محسنة، وفي أغلب الأحوال يمثل مصدر المياه الرئيسي حنفية داخل المنزل (٩٨ % في المناطق الحضرية، ٩٣ % في المناطق الريفية).

لا تقوم الغالبية العظمى من الأسر المعيشية بمعالجة مياه الشرب. ففي المناطق الحضرية، تبلغ نسبة الأسر المهاجرة التي تقوم بمعالجة مياه الشرب ١١ % مقارنة بـ ٨ % من الأسر الغير مهاجرة، بينما نجد ان ٤ % فقط من الأسر في المناطق الريفية تقوم بمعالجة مياه الشرب. وتستخدم هذه الأسر التي تقوم بمعالجة مياه الشرب طريقة مناسبة وهي أساساً ترشيح المياه (فلتره) قبل شربها. إن توفير شرب مياه نقية له انعكاسات صحية، على حين نجد أن توصيل الكهرباء ساهم في تغيير شكل الحياة في ريف مصر.

الصرف الصحي

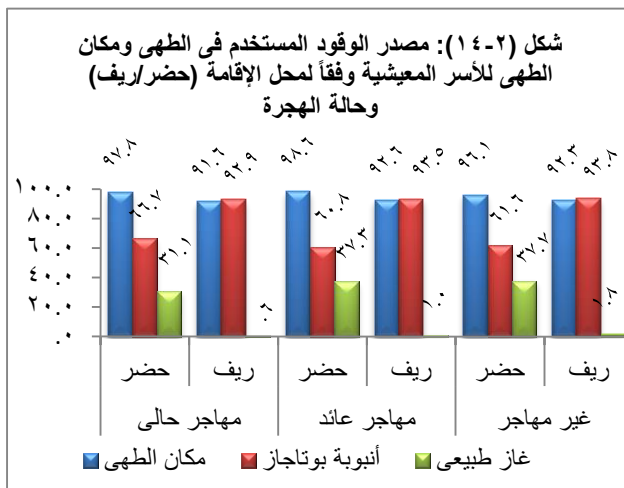

توضح بيانات جدول (٢-٥) أن ٩٧ % من الأسر المقيمة في الحضر تتمتع بخدمات الصرف الصحي مقابل ٩٢ % من الأسر المقيمة في الريف، والتمثلة في دورة مياه لاستخدام الأسرة فقط بها سيفون على صرف مع وجود إختلافات طفيفة بين الأسر التي بها مهاجر حالي والأسر التي لا يوجد بها مهاجرة.

الطهي ومصدر الوقود

غالبية الأسر في الحضر و ٩ من بين كل ١٠ أسر في الريف لديها مكان منفصل مخصص للطهي داخل

الوحدة السكنية. وفي المناطق الحضرية، تستخدم أكثر من ثلثي الأسر أنبوبة البوتاجاز للطهي وثلث الأسر تستخدم الغاز الطبيعي، وعلى العكس فإن أكثر من ٩٢ % من أسر الريف تستخدم أنبوبة البوتاجاز في أعمال الطهي.

^١ مصادر المياه النقية تشمل حنفية داخل المسكن ، حنفية عامة ، بئر محصن وزجاجات المياه.

طريقة التخلص من القمامة

أشارت النتائج إلى أن ٤٠ % من الأسر في الحضر ذكرت أن القمامة يتم تجميعها من المنازل، ٤٥ % تقوم بوضعها في المكان المخصص لها بالشارع أو ترميها في أرض فضاء بالشارع. أما في المناطق الريفية، نجد أن ٢٨ % من الأسر أفادت أن القمامة يتم تجميعها من المنازل، ٣٣ % من الأسر تقوم بوضعها في المكان المخصص بالشارع أو ترميها في أرض فضاء بالشارع. وإستخدام أسلوب حرق القمامة أكثر إنتشاراً في الريف مقارنة بالحضر، مع وجود إختلافات طفيفة بين الأسر المهاجرة وغير المهاجرة.

٧-٢ ملكية الأسرة

١-٧-٢ ملكية الأسر للسلع المعمرة

إن توافر بيانات السلع المعمرة هو مؤشر للمستوى الإقتصادي الإجتماعي للأسرة. كما أن هذه السلع لها فوائد أخرى، فعلى سبيل المثال: توفر الراديو والتلفزيون تسمح لأفراد الأسرة بالإطلاع على الأفكار الإبتكارية. ويعرض جدول (٦-٢) معلومات عن ملكية الأسر للسلع المعمرة وغيرها من الممتلكات وفقاً لموقف الأسرة من الهجرة ومكان الإقامة (حضر - ريف).

جدول ٦-٢ ملكية الأسر للسلع المعمرة									
نسبة الأسر التي تمتلك السلع المعمرة وفقاً لحالة الهجرة للأسرة ومحل الإقامة (حضر / ريف)، المسح القومي للهجرة الدولية - مصر ٢٠١٣.									
السلع المعمرة	أسر بها مهاجر حالي			أسر بها مهاجر عائد			أسر لا يوجد بها مهاجر		
	حضر	ريف	جملة	حضر	ريف	جملة	حضر	ريف	جملة
١ - راديو	٥٢,٢	٣٢,٣	٣٦,٢	٥٧,٤	٣٨,٠	٤٣,٠	٥٦,٦	٤٣,٨	٤٩,٥
٢ - ساعة حائط	٧٨,٧	٥٠,٨	٥٦,٣	٨٠,٧	٥٢,٣	٥٩,٦	٨٣,٢	٥٩,٨	٧٠,٢
٣ - تلفزيون	٩٩,٥	٩٨,٦	٩٨,٨	٩٩,٥	٩٨,٢	٩٨,٦	٩٩,٥	٩٨,٧	٩٩,٠
٤ - دش	٩٩,٠	٩٨,٠	٩٨,٢	٩٨,٩	٩٧,٥	٩٧,٩	٩٨,١	٩٧,٣	٩٧,٦
٥ - تلفون أرضي	٤٧,٧	٢١,٣	٢٦,٥	٤١,٤	١٧,٩	٢٣,٩	٤٤,٦	٢٠,٨	٣٢,٤
٦ - تلفون محمول	٩٣,٦	٨٨,٨	٨٩,٧	٩٦,٦	٩١,١	٩٢,٥	٩٢,٧	٨٩,٣	٩٠,٨
٧ - ثلاجة	٩٩,٥	٩٦,٩	٩٧,٤	٩٩,١	٩٦,٩	٩٧,٥	٩٨,٦	٩٦,٠	٩٧,١
٨ - بوتاجاز غاز / كهرباء	٩٨,٧	٩٨,٥	٩٨,٥	٩٨,٩	٩٨,٦	٩٨,٧	٩٨,٨	٩٨,٠	٩٨,٤
٩ - ميكرويف	١٥,٧	٣,٠	٥,٥	١٧,٠	٢,٩	٦,٥	١١,٢	٣,٠	٦,٩
١٠ - سخان مياه	٧٢,٤	٤١,٠	٤٧,٢	٧٧,١	٤١,٤	٥٠,٦	٧٤,٨	٣٨,١	٥٥,٤
١١ - مكواه كهرباء	٩٠,٧	٧٢,٧	٧٦,٣	٩٢,٣	٧٤,٢	٧٨,٨	٨٦,١	٧٠,٣	٧٧,٣
١٢ - غسالة ملابس	٩٧,٦	٩٥,٦	٩٦,٠	٩٧,٣	٩٦,١	٩٦,٤	٩٦,١	٩٥,٠	٩٥,٤
١٣ - غسالة أطباق	٥,٢	١,٠	١,٨	٤,٧	١,٣	٢,٢	٣,٥	١,٩	٢,٧
١٤ - ماكينة خياطة	٦,٠	٢,٣	٣,٠	٧,١	٢,٤	٣,٦	٧,١	٣,٤	٥,٣
١٥ - مكنسة كهربائية	٤٢,٤	١٣,٩	١٩,٥	٤٨,٦	١٦,٤	٢٤,٧	٤٢,٦	١٣,٤	٢٧,٣
١٦ - فيديو	٩,٠	٢,٩	٤,١	٩,٥	٢,٧	٤,٤	٥,٨	٢,٢	٣,٨
١٧ - كاميرا فيديو	١١,٢	٣,١	٤,٧	١١,٨	٢,٨	٥,٢	٧,١	٢,٤	٤,٥
١٨ - مروحة كهربائية	٩٤,٣	٩٣,٠	٩٣,٢	٩٥,٦	٩٢,٨	٩٣,٥	٩٢,٢	٩١,٨	٩٢,٠
١٩ - مبرد هواء	٣,٦	١,٧	٢,٠	٤,٣	١,٣	٢,١	٤,٢	١,٦	٢,٨
٢٠ - تكييف	٢٠,٧	٤,٤	٧,٦	٢٤,٧	٣,٧	٩,١	١٦,٧	٣,١	٩,٤
٢١ - كمبيوتر شخصي	٤٩,٣	١٩,٧	٢٥,٥	٥٦,٤	٢٠,٧	٢٩,٩	٥١,١	٢٢,٣	٣٦,٣
٢٢ - لآب توب	٢١,٣	٥,٥	٨,٦	٢٣,٦	٥,٣	١٠,٠	١٥,١	٣,٦	٨,٧
٢٣ - الإتصال بشبكة الأنترنت	٣٨,٨	١٣,١	١٨,١	٤١,٥	١١,٩	١٩,٦	٣٦,٣	١١,٥	٢٣,٢
٢٤ - أدوات رياضية	٢,٤	٠,٢	٠,٧	٣,٣	٠,٤	١,٢	٢,٣	٠,٢	١,١
٢٥ - حمام سباحة	٠,١	٠,١	٠,١	٠,٣	٠,١	٠,١	٠,٢	٠,٠	٠,١
٢٦ - صيدلة للأدوية	٧,٠	٢,٢	٣,٢	٩,٣	٣,٣	٤,٩	٧,٦	٤,٤	٦,١
عدد الأسر	١٠٣٦	٤٢٢٣	٥٢٥٩	١٢١٠	٣٤٨٥	٤٦٩٥	١٤٨٨	١٦٤٧	٣١٣٥

يتضح من الجدول أن معظم الأسر المصرية، سواء التي بها هجرة أو ليس بها أي نوع من المهاجرين، تمتلك السلع المعمرة الحديثة مع وجود فروق طفيفة وفقاً لمكان الإقامة وموقف الأسرة من الهجرة، حيث نجد أن حوالي ٩٩ % من الأسر التي تضمها المسح لديها جهاز تليفزيون وأغلبهم متصل بالمش، وأكثر من ٩٧ % من الأسر تمتلك ثلاجة وبوتاجاز (غاز أو كهربائي). حوالي ٩٦ % غسالة، ٩٣ % من الأسر تمتلك مروحة كهربائية.

حوالي ٩ من بين كل ١٠ أسر تمتلك تليفون محمول، بينما خمسى الأسر في الحضر مقابل خمس الأسر في الريف لديها تليفون أرضى.

الأسر الحضرية أكثر إمتلاكاً لباقي السلع المعمرة الحديثة مقارنة بالأسر الريفية، فعلى سبيل المثال، حوالي ثلاثة أرباع الأسر الحضرية لديها سخان مياه مقابل خمس الأسر الريفية فقط.

أكثر من نصف الأسر الحضرية تمتلك جهاز كمبيوتر بالمقارنة بخمس الأسر الريفية فقط. وحوالي خمس الأسر الحضرية متصلة بشبكة الإنترنت مقابل ١٢ % فقط من الأسر الريفية. ويتضح تأثير الهجرة على إمتلاك الأسرة للسلع المعمرة في الحضر. حيث نجد أن ٢٥ % من الأسر التي بها مهاجر عائد، ٢١ % من الأسر التي بها مهاجر حالى، ١٧ % من الأسر الغير مهاجرة تمتلك جهاز تكييف. بينما فى المناطق الريفية، نجد ان حوالي ٤ % فقط من الأسر التي بها مهاجر، ٣ % من الأسر التي ليس لديها مهاجر هى التي تمتلك جهاز تكييف. وبالمثل، فإن حوالي سدس الأسر الحضرية المهاجرة مقابل الأسر الحضرية الغير مهاجرة تمتلك ميكروويف. وفى المناطق الريفية، ٣ % فقط من الأسر تمتلك ميكروويف. ويتضح أيضاً من بيانات الجدول أن نسبة ضئيلة جداً من الأسر تمتلك السلع المعمرة الأخرى.

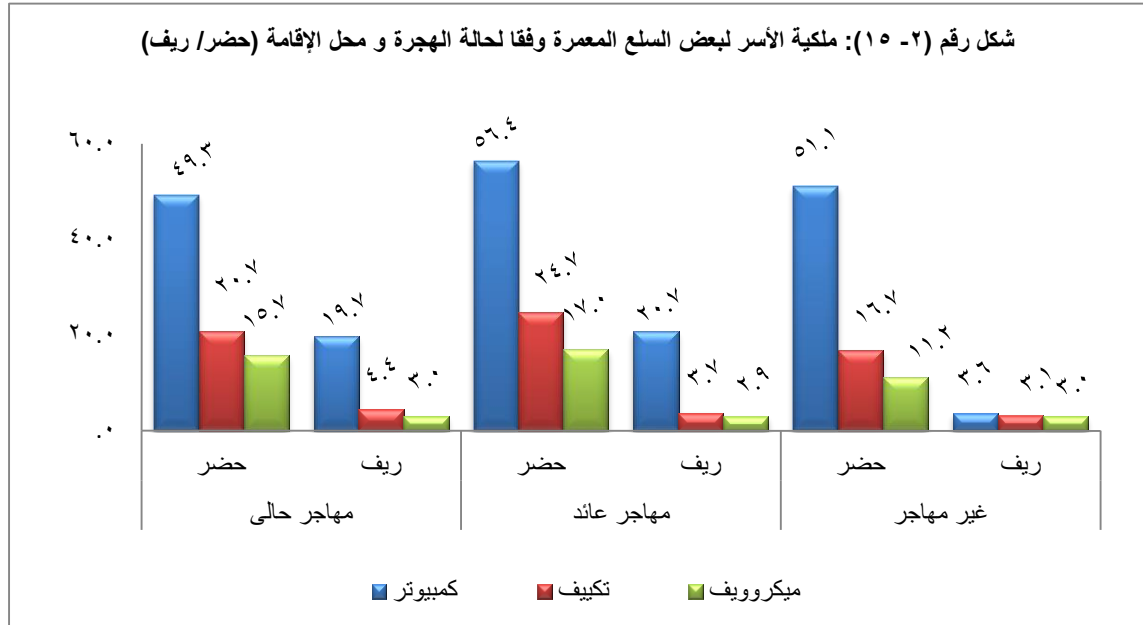

٢-٧-٢ ملكية الأسر للأصول (مالية/غير مالية)

يعرض جدول (٢- ٧) بيانات عن ملكية الأسر للسلع المعمرة وغيرها من الممتلكات وفقاً لموقف الأسرة من الهجرة ومكان الإقامة (حضر- ريف). ومن المشاهد ارتفاع نسبة ملكية الأسر للأصول والسلع المعمرة بين الأسر التي بها مهاجر عائد عنها بين الأسر التي بها مهاجر حالى أو الأسر الغير مهاجرة.

جدول ٧-٢ ملكية الأسرة									
نسبة الأسر التي تمتلك الأصول المختلفة وفقاً لحالة الهجرة للأسرة ومكان الإقامة (حضر/ريف)، المسح القومي للهجرة الدولية - مصر ٢٠١٣									
أسر لا يوجد بها مهاجر			أسر بها مهاجر عائد			أسر بها مهاجر حالي			أصول الأسرة
جملة	ريف	حضر	جملة	ريف	حضر	جملة	ريف	حضر	
١١,٦	١٤,٤	٨,١	١١,٧	١١,٩	١١,٣	١١,٠	١١,٠	١٠,٩	١ - عجلة
٧,١	٨,٧	٥,٠	٩,٠	١٠,١	٥,٨	٤,٤	٤,٨	٢,٩	٢ - موتورسكل أو سكوتر
٨,٣	٤,٢	١٣,٤	٨,٥	٥,٢	١٨,٢	٤,٣	٢,٧	١٠,٦	٣ - سيارة خاصة - نقل
٣,٦	٥,٣	١,٥	٤,٩	٦,١	١,٣	٥,١	٥,٨	٢,٤	٤ - عربة جر حيوانات
١٤,٠	٢٢,٢	٣,٩	٢٠,٧	٢٦,٧	٣,٥	٢٣,٧	٢٧,٧	٧,٠	٥ - مزرعة حيوانات
٢٩,٥	٤٥,٦	٩,٤	٣٨,٧	٤٨,٧	٩,٨	٤٥,٧	٥٢,٧	١٧,٢	٦ - مزرعة طيور
١٦,٩	٢٦,٣	٥,٢	٢٥,٥	٣٢,٣	٥,٩	٢٩,٠	٣٣,٨	٩,٦	٧ - مزرعة
٢,٥	٣,٣	١,٦	٤,٤	٤,٦	٣,٩	٤,٣	٤,٦	٣,١	٨ - أراضي أخرى
١,٩	٢,٥	١,٠	٢,٩	٣,٢	١,٨	٢,٥	٢,٩	١,٢	٩ - جرار زراعي - عدد زراعية
٤,٩	٤,١	٦,٠	٦,١	٥,٠	٩,٢	٣,١	٢,٧	٤,٨	١٠ - مباني تجارية
٠,٩	١,٠	٠,٩	١,٩	٢,١	١,٠	٢,٢	٢,٦	٠,٥	١١ - وسيلة نقل للبضائع
٩,٣	٤,٧	١٤,٩	١١,٦	٦,٨	٢٥,٥	١٢,١	٨,٦	٢٦,٢	١٢ - حساب بنكي
٩,٩	٦,٣	١٤,٥	١١,٣	٧,٦	٢٢,٠	١٢,٠	٩,٧	٢١,٥	١٣ - مدخرات
٣١٣٥	١٦٤٧	١٤٨٨	٤٦٩٥	٣٤٨٥	١٢١٠	٥٢٥٩	٤٢٢٣	١٠٣٦	عدد الأسر

لا توجد إختلافات جوهرية بين الأسر المهاجرة في كل من الحضر والريف لملكية الأسر للدرجاة حوالي (١١ %). أما بالنسبة للأسر الغير مهاجرة ، فإن ملكية الأسرة للدرجاة ترتفع في الريف (١٤ %) مقارنة بالحضر (٨ %).

هناك إختلاف في ملكية الأسر لباقي وسائل النقل بين الأسر المهاجرة وغير المهاجرة ومكان الإقامة، فعلى سبيل المثال، في المناطق الحضرية، ملكية الأسرة لسيارة خاصة أو نقل ترتفع بين الأسر التي بها مهاجر عائد (١٨ %) وتنخفض إلى ١٣ % بين الأسر الغير مهاجرة، و ١١ % بين الأسر التي بها مهاجر حالي. تشهد المناطق الريفية نمط مشابه مع فروق أقل وفقاً لموقف الأسرة من الهجرة، حيث تبلغ نسبة الأسر التي تمتلك سيارة حوالي ٣ % فقط بين الأسر التي بها مهاجر حالي وترتفع هذه النسبة إلى ٤ % بين الأسر الغير مهاجرة، ٥ % بين الأسر التي بها مهاجر عائد. الأسر التي بها مهاجر حالي أو عائد أكثر احتمالاً لإمتلاك حيوانات أو طيور أو أراضي زراعية مقارنة بالأسر الغير مهاجرة. والأسر التي بها مهاجر عائد أكثر احتمالاً لإمتلاك مباني تجارية مقارنة بغيرها من الأسر.

في المناطق الحضرية، حوالي ربع الأسر المهاجرة مقارنة بـ ١٥ % فقط من الأسر الغير مهاجرة لديها حساب في البنك أو في صندوق التوفير. بينما في المناطق الريفية، ٩ % فقط من الأسر التي بها مهاجر حالي لديها حساب في البنك أو في صندوق التوفير، وتنخفض هذه النسبة إلى ٧ % بين الأسر التي بها مهاجر عائد، ٥ % من الأسر الغير مهاجرة. أكثر من خمس الأسر في الحضر المهاجرة لديها مدخرات مقابل ١٥ % من الأسر في الحضر الغير مهاجرة. أما في المناطق الريفية، تنخفض نسبة الأسر التي لديها مدخرات بين الأسر الغير مهاجرة (٦ %) وترتفع إلى ٨ % بين الأسر التي بها مهاجر عائد، و ١٠ % بين الأسر التي بها مهاجر حالي.

٣ المهاجرين الحاليين

١-٣ المقدمة

يعرض هذا الفصل النتائج الرئيسية للمسح لأفراد الأسرة المصرية المقيمين بالخارج وقت إجراء المسح (المهاجرين الحاليين). يوضح التحليل من هو المهاجر، سبب الهجرة، إتجاه الهجرة، خصائص المهاجر وتأثير الهجرة. ومن الأهمية التأكيد على أن النتائج المعروضة في هذا الفصل خاصة بالمهاجرين الذين هاجروا من أسر تقيم في مصر وأن هذا المسح لا يتضمن الأسر التي هاجرت بالكامل نظراً لعدم وجود أى فرد من الأسرة يمكن التعرف منه عن المهاجرين والظروف الخاصة بهجرة الأسرة.

وسوف يتناول التحليل عينة المسح من المهاجرين الحاليين ككل وكذلك مجموعات جزئية مختلفة من العينة. وتوضح هذه المجموعات الجزئية عدد من الخصائص الخلفية والتي يفترض أنها ذات صلة بموضوع البحث.

٢-٣ خصائص المهاجرين الحاليين

كما سبق توضيحه، أوضحت نتائج المسح أنه من بين إجمالي ٨٣٣٥٨ أسرة تم مقابلتها، هناك ٥٢٥٩ أسرة بها فرد أو أكثر من أفرادها يقيم بالخارج، بلغ عدد المهاجرين الحاليين البالغين من العمر (١٥ سنة فأكثر) وقت إجراء المسح ٥٨٥٥ فرد وتم مقابلة ٥٨٤٧ فرد من هؤلاء المهاجرين. وبلغ متوسط عدد الأفراد المهاجرين بالأسرة الواحدة ١,١ مهاجر.

١-٢-٣ التركيب العمري والنوعى:

جدول ١-٣ التركيب العمري والنوعى للمهاجرين الحاليين			
التوزيع النسبى للمهاجرين الحاليين حسب العمر الحالى والنوع، المسح القومى للهجرة الدولية - مصر ٢٠١٣.			
العمر	ذكور	اناث	جملة
١٩-١٥	٢,٤	٥,٨	٢,٥
٢٤-٢٠	١٤,١	٨,٣	١٤,٠
٢٩-٢٥	٢٣,٠	٢٠,٢	٢٢,٩
٣٤-٣٠	١٧,٨	١٥,١	١٧,٧
٣٩-٣٥	١٤,٦	١٢,٢	١٤,٦
٤٤-٤٠	١٠,٩	١١,٦	١٠,٩
٤٩-٤٥	٩,٠	٨,٣	٩,٠
٥٤-٥٠	٤,٧	٨,٢	٤,٨
٥٩-٥٥	٢,٣	٣,٩	٢,٤
٦٤-٦٠	٠,٩	٤,٢	٠,٩
+٦٥	٠,٣	٢,٢	٠,٣
الإجمالى	١٠٠,٠	١٠٠,٠	١٠٠,٠
العدد	٥٧٢٣	١٢٤	٥٨٤٧

يعرض جدول (٣ - ١) التوزيع النسبى للمهاجرين الحاليين وفقاً للنوع والعمر. وكما هو ملاحظ، فإن مجتمع المهاجرين الحاليين مشوه تشويهاً كبيراً من الناحية الديموجرافية. حيث أن التركيب العمري للمهاجرين الحاليين يأخذ شكل مقلوب حرف (U) بالنسبة للعمر الحالى للمهاجرين. حيث تكون نسبة المهاجرين الحاليين منخفضة بين صغار المهاجرين فى الفئة العمرية (١٩-١٥ سنة) ٢٥ %، ثم تتجه إلى الإرتفاع لتصل إلى أعلى مستوى لها فى الفئة العمرية (٢٠ - ٣٩ سنة) والتي تمثل حوالي ٧٠ % من المهاجرين الحاليين.

وسجل المهاجرين الحاليين فى الفئة العمرية (٢٥ - ٢٩ سنة) أعلى نسبة من المهاجرين بنسبة ٢٣ %، تليها الفئة العمرية (٣٠ - ٣٤ سنة) (١٨ %) ثم الفئة العمرية (٣٥ - ٣٩ سنة) (١٥ %)، ثم الفئة العمرية (٢٠ - ٢٤ سنة) (١٤ %). وقد تم ملاحظة أقل نسبة من المهاجرين الحاليين بين الأفراد على المعاش (٦٠ سنة) حيث تمثل فقط ١,٢ %.

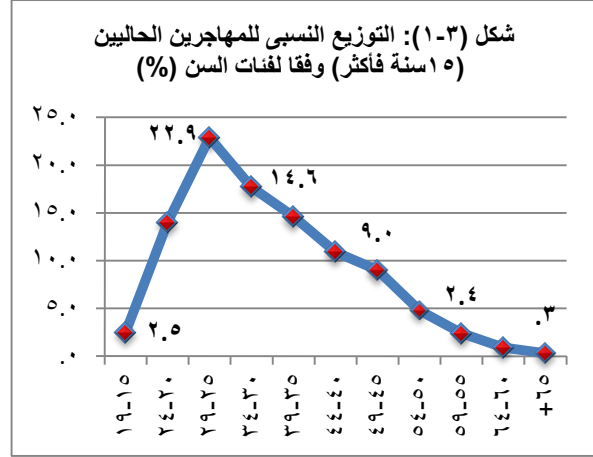
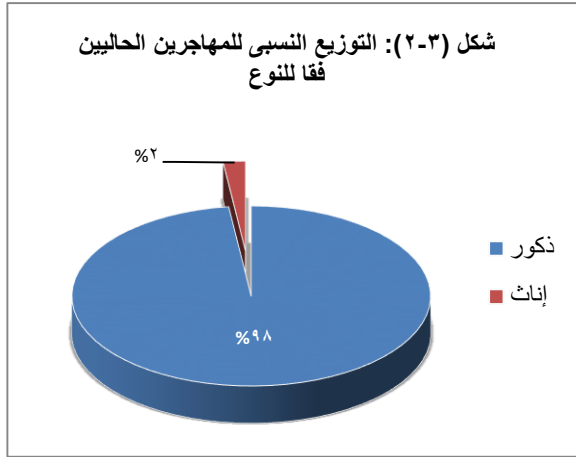

أوضحت النتائج أيضاً أن المهاجرين الحاليين خارج مصر من الذكور بصفة أساسية، حيث أن نسبة الإناث المهاجرات الحاليات البالغات من العمر (١٥ سنة فأكثر) تمثل ٢ % فقط من إجمالي المهاجرين الحاليين. وبالتالي، فإن المهاجرين من مصر معظمهم من الشباب في سن العمل، وعدد قليل من المهاجرين في العمر أقل من ٢٠ سنة أو أكثر من ٦٠ سنة. وكان وسيط العمر عند الهجرة الأولى هو ٢٥,١ سنة للذكور و ٢٥,٦ سنة للإناث.

٢-٢-٣ خصائص خلفية أخرى

المواطنة والإقامة

يعرض جدول (٢-٣) توزيع المهاجرين الحاليين وفقاً لبعض الخصائص الخلفية. ويتضح أن كل المهاجرين الحاليين تقريباً ولدوا في مصر. وتعتبر ظاهرة هجرة أفراد الأسر المصرية أكثر شيوعاً في الريف عن الحضر، حيث أن ٨٠ % من المهاجرين الحاليين من أسر مقيمة في المناطق الريفية.

كما يتضح من (جدول ٢-٣) أنه على مستوى المناطق الجغرافية حوالي ٥٨% من المهاجرين الحاليين جاءوا من أسر تقيم في الوجه القبلي مقارنة بـ ٣٥% من جاءوا من أسر تقيم بالوجه البحري و ٧% فقط من أسر تقيم بالمحافظات الحضرية.

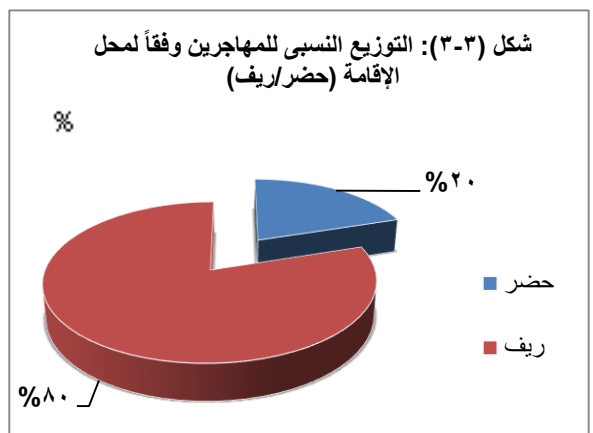
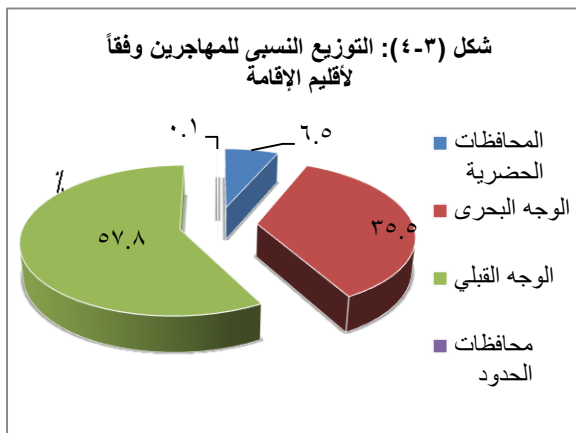

جدول ٣-٢ بعض الخصائص المختارة للمهاجرين الحاليين			
التوزيع النسبي للمهاجرين الحاليين (١٥ سنة فأكثر) طبقاً لبعض الخصائص المختارة، المسح القومي للهجرة الدولية - مصر ٢٠١٣.			
النسبة	الخصائص	النسبة	الخصائص
الحالة الزوجية الحالية		مكان الولادة	
٣٤,٥	أعزب	٩٩,٢	مصر
٦٤,٥	متزوج	٠,٨	أخرى
محل إقامة الأسرة الأصلي		الحالة التعليمية الحالية للمهاجر	
٠,١	منفصل	بدون تعليم	
٠,٤	مطلق	١٣,٧	بعض الابتدائي
٠,٤	ارمل	٨,٢	اكمل المرحلة الابتدائية
الدافع الأهم لأول هجرة		بعض الإقامات الحالية للمهاجر	
٩٧,٩	العمل	٨,٨	اكمل المرحلة الإعدادية
٠,٩	الدراسة	٥,٨	اكمل المرحلة الثانوية
٠,٦	العمل والدراسة	٤٨,٣	جامعى فأعلى
١٨,٣	لجمع شمل الأسرة بالخارج	مدة الإقامة فى دولة الإقامة الحالية (بالسنوات)	
٦,٥	أخرى	٤-٠	٥٧,٥
دولة الإقامة عند أول هجرة		٥-٥	١٧,٧
٦,٦	دولة عربية	١٤-١٠	٩,٨
٥١,٢	دولة عربية	١٩-١٥	٧,٦
٠,١	أوروبا	٢٠ فأكثر	٧,٥
٠,٤	أمريكا الشمالية	العدد الأجمالى للمهاجرين الحاليين (١٥ سنة فأكثر) : ٥٨٤٧ فرد	
٠,٦	أخرى		
دولة الإقامة الحالية			
٨,٢	دولة عربية		
٨,٨	دولة عربية		
٥,٨	أوروبا		
٤٨,٣	أمريكا الشمالية		
١٥,٢	أخرى		
الحالة الزوجية وقت أول هجرة			
٤٨,٣	عزب		
٤١,٢	متزوج		
٠,١	منفصل		
٠,١	مطلق		
٠,٢	ارمل		

التعليم

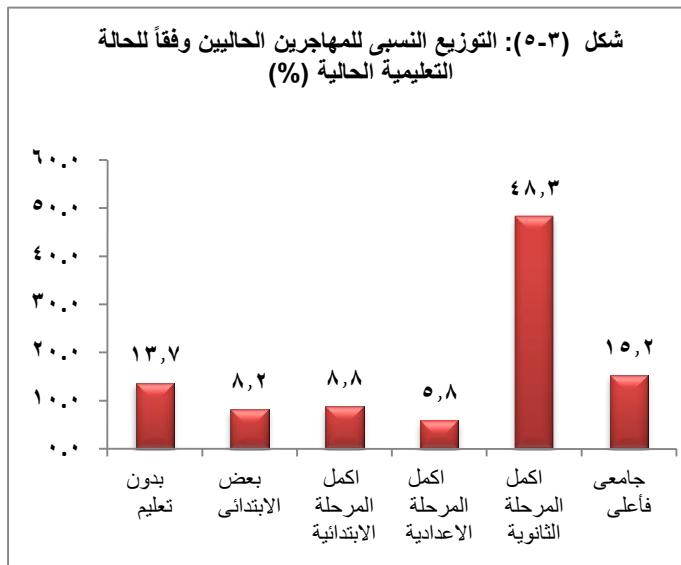

أظهرت النتائج أن الغالبية العظمى من المهاجرين الحاليين من المتعلمين بصورة جيدة حيث ٨٦ % من إجمالى المهاجرين الحاليين سبق لهم الإلتحاق بالتعليم، وأكثر من ثلاثة-أخماس المهاجرين الحاليين أنهوا مرحلة التعليم الثانوى أو أعلى، من بينهم ٤٨ % أنهوا مرحلة التعليم الثانوى، ١٥ % حصلوا على شهادة جامعية بالإضافة إلى حوالى ١٤ % لم يلتحقوا بالتعليم و ١٧% إلتحقوا بالمرحلة الإبتدائية أو مرحلة تعليمية أقل.

الحالة الزوجية

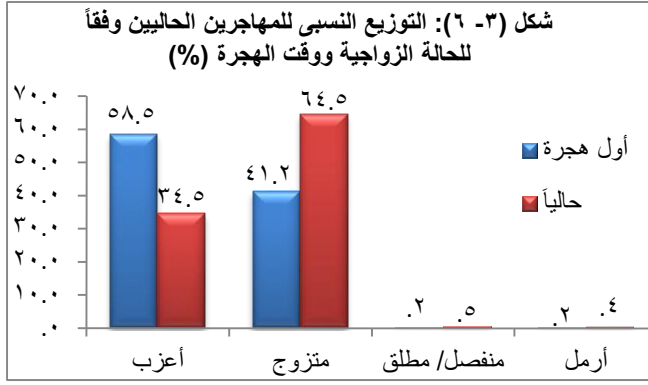

حوالي ثلاثة أخماس المهاجرين الحاليين لم يسبق لهم الزواج وقت الهجرة الأولى مقارنة بـ ٦٥% كانوا متزوجين وقت إجراء المسح. ويبلغ وسيط العمر عند الزواج الأول للمهاجرين الحاليين ٢٨,٩ سنة للذكور، و٢٧,٦ سنة للإناث.

٣-٣ من وأين: أنماط ومسارات الهجرة

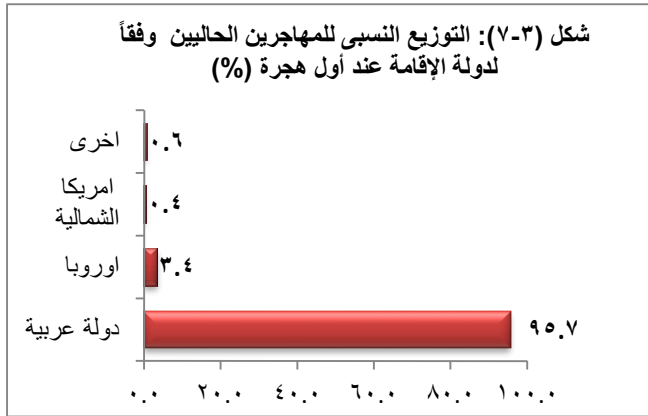

الغالبية العظمى من المهاجرين الحاليين من مصر (٩٥ %) تذهب إلى الدول العربية، وبشكل رئيسي إلى منطقة الخليج وليبيا، بينما أقل من ٥ % فقط تذهب إلى خارج المنطقة العربية، في الغالب إلى أوروبا (٣ %)، وأمريكا الشمالية وأستراليا (١ %). هذا النمط يشير إلى أن هجرة الجنوب-الجنوب في مصر أكثر انتشاراً من هجرة الجنوب-الشمال.

٣-٣-١ العمر عند الهجرة الأولى

يعكس التوزيع العمري للمهاجرين الحاليين حسب العمر عند الهجرة الأولى نفس نمط الـ ١١١ المقلوب بالنسبة للعمر الحالي للمهاجرين، وأخر بلد إقامة. إلا أنه يختلف حسب بلد الهجرة في بعدين، إسمياً: بعد التكبير-التأخير، والذي يعبر عن العمر الذي يصل فيه عدد المهاجرين إلى أقصى ما يمكن، وبعده السرعة-البطء، الذي يعكس السرعة التي يصل عندها عمر المهاجرين أقصاه من بين المهاجرين في الأعمار الأصغر ومعدل الانخفاض حتى تصل قوة الهجرة إلى أدنى حد لها.

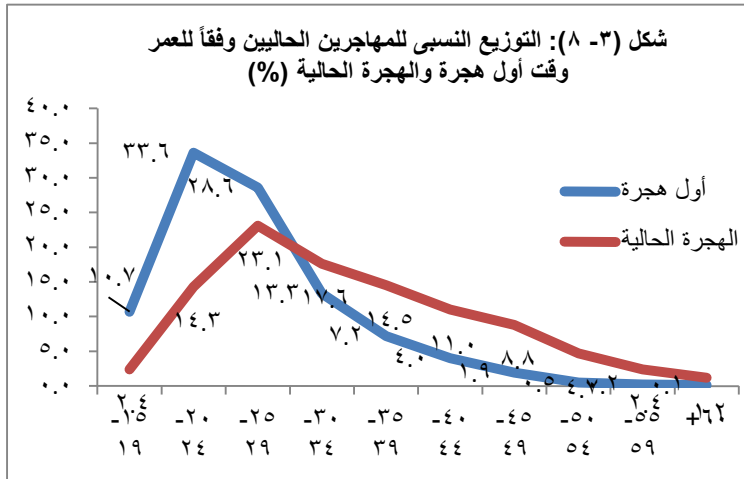

وكما هو واضح من جدول (٣-٣)، شكل (٣-٨) فإن نمط التوزيع العمري للمهاجرين الحاليين فيما يتعلق بالنسب عند أول هجرة يعكس هجرة في سن مبكر بصورة كبيرة ولفترة قصيرة بالنسبة للمهاجرين إلى المنطقة العربية مقارنة بهذا النمط فيما يتعلق بالعمر الحالي ودولة الإقامة الحالية كما يلي:

إن الهجرة الأولى إلى دول المنطقة العربية

تصل إلى أقصى ما يمكن عند العمر (٢٠-٢٤)، (٢٥-٢٩) سنة، على حين يعكس التوزيع العمري للمهاجرين الحاليين حسب العمر الذين يقيمون في المنطقة العربية إتساع أكبر في نسب المهاجرين لتشمل الفئة العمرية (٢٠-٣٩ سنة)، مع إرتفاع أعداد المهاجرين في الفئتين العمريتين (٢٥-٢٩، ٣٠-٣٤ سنة).

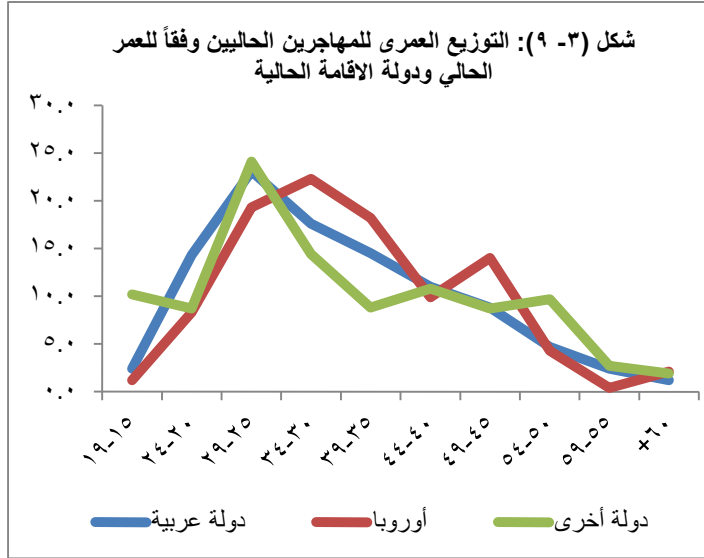

كذلك توضح النتائج إرتفاع سن المهاجرين الحاليين الذين كانت هجرتهم الأولى إلى أوروبا وأمريكا الشمالية مقارنة بالمهاجرين إلى المنطقة العربية. كذلك فإن التركيب العمري للمهاجرين الحاليين وفقاً للعمر الحالي يختلف باختلاف دولة الإقامة الحالية، فنجد أن النسبة الأكبر من المهاجرين إلى المنطقة العربية في الفئة العمرية (٢٩-٢٥ سنة) مقارنة بالمهاجرين المقيمين حالياً في أوروبا الذين تتراوح أعمارهم (٣٠ - ٣٤ سنة).

يبلغ وسيط العمر عند الهجرة الأولى للمهاجرين الذين هاجروا منذ بداية عام ٢٠٠٠ حوالي ٢٥,١ سنة، وينخفض وسيط العمر عند الهجرة الأولى للمهاجرين إلى المنطقة العربية ليلغ ٢٥ سنة ويرتفع إلى ٢٦,٣ سنة بالنسبة للمهاجرين إلى أوروبا و ٢٨,٨ سنة للمهاجرين إلى أمريكا الشمالية.

جدول ٣-٣ المهاجرين الحاليين طبقاً للعمر عند أول هجرة ، العمر الحالي و دولة الإقامة									
التوزيع النسبي للمهاجرين الحاليين طبقاً للعمر عند أول هجرة، العمر الحالي ووفقاً لمنطقة الإقامة، المسح القومي للهجرة الدولية - مصر ٢٠١٣.									
العمر عند أول هجرة	أول منطقة اقامة			العمر الحالي	الاجمالي	منطقة الإقامة الحالية			الاجمالي
	دول عربية	أوروبا	دول أخرى			دول عربية	أوروبا	دول أخرى	
١٩-٢٥	١٠,٧	١٢,١	٩,٢	١٩-٢٥	١٠,٧	١٠,٢	١,٢	٢,٤	٢,٥
٢٤-٢٥	٣٣,٦	٢٨,٥	٢٥,٤	٢٤-٢٥	٣٣,٣	٨,٧	٨,٣	١٤,٣	١٤,٥
٢٩-٢٥	٢٨,٦	٣١,١	٣٣,٣	٢٩-٢٥	٢٨,٧	٢٤,١	١٩,٣	٢٣,١	٢٢,٩
٣٤-٣٥	١٣,٣	١٣,١	٧,٤	٣٤-٣٥	١٣,٢	١٤,٤	٢٢,٣	١٧,٦	١٧,٧
٣٩-٣٥	٧,٢	٩,٢	١١,١	٣٩-٣٥	٧,٣	٨,٨	١٨,٢	١٤,٥	١٤,٦
٤٤-٤٥	٤,٥	٤,٥	٧,٤	٤٤-٤٥	٤,٥	١٠,٨	٩,٩	١١,٥	١٠,٩
٤٩-٤٥	١,٩	١,٥	٣,٧	٤٩-٤٥	١,٩	٨,٧	١٤,٥	٨,٨	٩,٥
٥٤-٥٥	٥,٥	٥,٤	٣,٧	٥٤-٥٥	٥,٥	٩,٧	٤,٣	٤,٧	٤,٨
٥٩-٥٥	٥,٢	٥,٥	١,٩	٥٩-٥٥	٥,٢	٢,٧	٥,٤	٢,٤	٢,٤
٦٠ فأكثر	٥,١	٥,٥	١,٩	٦٠ فأكثر	٥,١	١,٩	٢,١	١,٢	١,٢
الاجمالي	١٠٥,٥	١٠٥,٥	١٠٥,٥	الاجمالي	١٠٥,٥	١٠٥,٥	١٠٥,٥	١٠٥,٥	١٠٥,٥
العدد	٥٥٩٧	١٩٧	٥٤	العدد	٥٨٤٧	٦٩	١٩٩	٥٥٧٨	٥٨٤٧

٣-٣-٢ من هم المهاجرين، أين يهاجرون؟

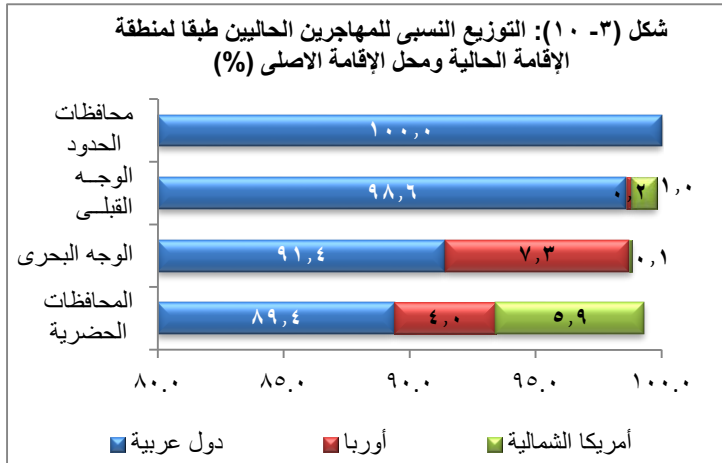

توضح بيانات جدول (٣-٤) ان معظم المهاجرين الحاليين من إقليم الوجه القبلي يقيمون حالياً في المنطقة العربية مقارنة بـ ٩١ % من المهاجرين من الوجه البحري و ٨٩ % من المحافظات الحضرية. ١ % فقط من المهاجرين من الوجه القبلي يقيمون بأوروبا مقارنة بـ ٧ % من المهاجرين من الوجه البحري. ومن المهاجرين الحاليين من المحافظات الحضرية ٦ % يقيمون في أمريكا الشمالية، ٤ % منهم يقيمون في أوروبا.

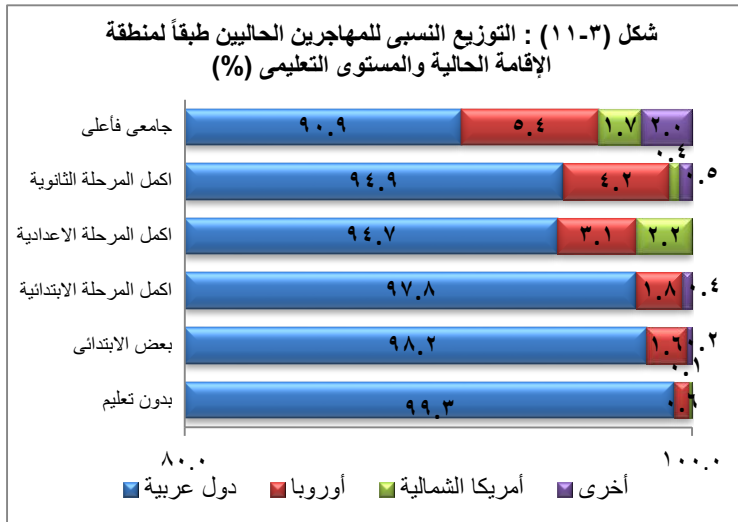

وهناك علاقة عكسية بين المستوى التعليمي والهجرة إلى المنطقة العربية موضحة في نتائج جدول (٣-٤) حيث أن نسبة المهاجرين المقيمين في المنطقة العربية تتخفض مع إرتفاع المستوى التعليمي وبالتالي فإن أكثر من ٩٨ % من المهاجرين الذين أكملوا مرحلة التعليم الإبتدائي أو أقل يقيمون في المنطقة العربية، مقارنة بـ ٩٥ % ممن أكملوا مرحلة التعليم الثانوي، ٩١ % من الحاصلين على تعليم جامعي.

أشارت النتائج إلى أن هناك علاقة إيجابية بين التعليم والهجرة إلى أوروبا وأمريكا الشمالية مع زيادة نسبة المقيمين من أقل من ١ % فقط من المهاجرين الحاليين الحاصلين على الشهادة الإبتدائية أو أقل يقيمون في أوروبا وأمريكا، وترتفع الى حوالي ٥ % بين الذين أكملوا التعليم الثانوي، كما يقيم في هذه المناطق أكثر من ٥ % من المهاجرين الحاصلين على تعليم جامعي. وبالتالي فإن الهجرة إلى أوروبا وأمريكا الشمالية تميل إلى أن تكون في مرحلة عمرية أكبر ومستوى تعليمي أفضل.

تشير النتائج التفصيلية للحضر أن احتمال الهجرة يرتفع بإرتفاع المستوى التعليمي (حتى مستوى معين) ويمكن توضيح هذا النمط من العلاقة بين التعليم والهجرة من خلال تصور أن المستوى التعليمي المرتفع يتيح الفرصة للحصول على المعلومات اللازمة للهجرة الدولية بصفة خاصة الى أوروبا وأمريكا.

وبالرغم من ذلك، فإن المستوى التعليمي ليس من الضروري أن يكون له تأثير معنوي على احتمال الهجرة. وكما سبق ذكره، فإن ريف الوجه القبلي ترتفع فيه الهجرة الدولية مقارنة بغيره من الأقاليم الأخرى، وغالبية المهاجرين من الوجه القبلي قد هاجروا إلى دول في المنطقة العربية مما يعكس طبيعة فرص العمل المتاحة في منطقة الخليج العربي وليبيا وكذلك أهمية شبكة العلاقات في التسهيل لعملية الهجرة.

جدول ٣-٤ من هم المهاجرين، أين يهاجرون؟						
التوزيع النسبي للمهاجرين الحاليين طبقاً لمنطقة الإقامة الحالية، وبعض الخصائص، المسح القومي للهجرة الدولية - مصر ٢٠١٣.						
منطقة الإقامة الحالية						الخصائص
العدد	الاجمالي	أخرى	أمريكا الشمالية	أوروبا	دول عربية	
العمر الحالي						
٢٣٠٥	١٠٠,٠	٠,٦	٠,٧	٢,٥	٩٦,٢	٢٩-١٥
٢٥٢٤	١٠٠,٠	٠,٦	٠,٣	٤,٠	٩٥,١	٤٤-٣٠
٩٤٥	١٠٠,٠	٠,٦	١,٠	٤,٠	٩٤,٥	٥٩-٤٥
٧٢	١٠٠,٠	٠,٠	١,٨	٥,٩	٩٢,٣	٦٠ فأكثر
النوع						
٥٧٢٣	١٠٠,٠	٠,٦	٠,٥	٣,٥	٩٥,٤	ذكور
١٢٤	١٠٠,٠	٠,٠	٥,٤	٠,٨	٩٣,٨	إناث
محل إقامة الأسرة الأصلي						
١١٦٩	١٠٠,٠	٠,٩	٢,٦	٤,٤	٩٢,١	حضر
٤٦٧٨	١٠٠,٠	٠,٥	٠,١	٣,٢	٩٦,٢	ريف
اقليم الإقامة الأصلي للأسرة						
٣٨٢	١٠٠,٠	٠,٧	٥,٩	٤,٠	٨٩,٤	المحافظات الحضرية
٢٠٧٧	١٠٠,٠	١,٢	٠,١	٧,٣	٩١,٤	الوجه البحري
٣٩٨	١٠٠,٠	١,١	٠,٨	٨,٥	٨٩,٦	حضر
١٦٧٩	١٠٠,٠	١,٢	٠,٠	٧,٠	٩١,٨	ريف
٣٣٨١	١٠٠,٠	٠,٢	٠,٢	١,٠	٩٨,٦	الوجه القبلي
٣٨٧	١٠٠,٠	١,٠	١,٣	٠,٥	٩٧,٣	حضر
٢٩٩٥	١٠٠,٠	٠,١	٠,١	١,٠	٩٨,٧	ريف
٧	١٠٠,٠	٠,٠	٠,٠	٠,٠	١٠٠,٠	محافظات الحدود
المستوى التعليمي الحالي						
٨٠٦	١٠٠,٠	٠,٠	٠,١	٠,٦	٩٩,٣	بدون تعليم
٤٨٠	١٠٠,٠	٠,٢	٠,٠	١,٦	٩٨,٢	بعض الابتدائي
٥١٥	١٠٠,٠	٠,٤	٠,٠	١,٨	٩٧,٨	اكمل المرحلة الابتدائية
٣٣٨	١٠٠,٠	٠,٠	٢,٢	٣,١	٩٤,٧	اكمل المرحلة الإعدادية
٢٨٢٠	١٠٠,٠	٠,٥	٠,٤	٤,٢	٩٤,٩	اكمل المرحلة الثانوية
٨٨٨	١٠٠,٠	٢,٠	١,٧	٥,٤	٩٠,٩	جامعي فأعلى
٥٨٤٧	١٠٠,٠	٠,٦	٠,٦	٣,٤	٩٥,٤	الاجمالي

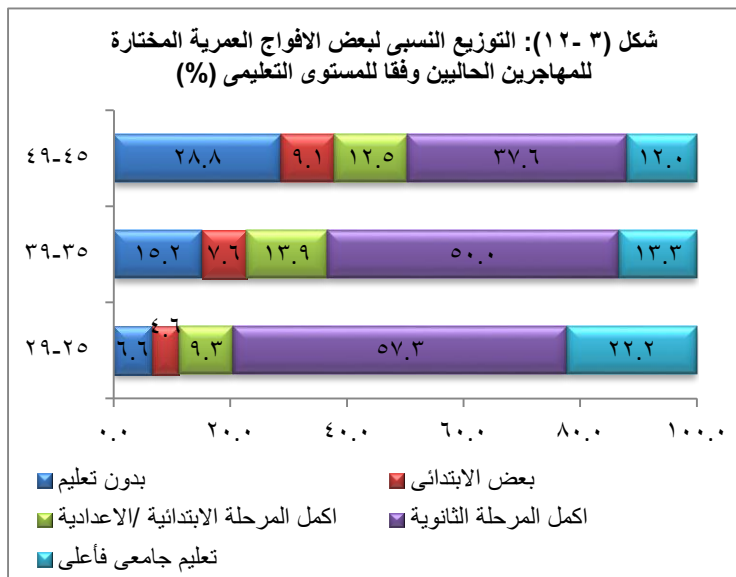

توضح النتائج أيضاً أن المستوى التعليمي للمهاجرين ذوي الأعمار الأصغر أفضل مقارنة بمن هم أكبر سناً. وكما هو واضح من جدول (٣-٥) إن الأجيال الصغيرة السن من المهاجرين حصلوا على تعليم أفضل من أسلافهم حيث بلغت نسبة المهاجرين الغير متعلمين ٢٩% بين المهاجرين في الفئة العمرية (٤٥ - ٤٩ سنة)، وتبلغ ١٥% فقط في الفئات العمرية الأصغر نسبياً (٣٥ - ٣٩ سنة) وتقل عن ٧% بين من هم في الفئة العمرية (٢٥ - ٢٩ سنة). وتشير النتائج أيضاً إلى أن المستوى التعليمي للمهاجرين في

الأعمار الأصغر أعلى من هؤلاء في الأعمار الأكبر. وكما يعرض جدول (٣-٥)، الأجيال العمرية الصغيرة من المهاجرين

حصلن على تعليم أفضل أكثر من السابقين. إن نسبة الذين لم يتحقوا بالتعليم إنخفضت من ٢٩ % للفوج العمري (٤٩-٤٥) إلى ١٥ % للأفواج العمرية الأصغر (٣٥-٣٩)، وإلى ٧ % فقط للفوج العمري (٢٩-٢٥). وهناك زيادة كبيرة مع التعليم الثانوي فأعلى من ٥ % للفوج العمري (٤٥-٤٩) إلى ٨٠ % للفوج العمري الأصغر (٢٥-٢٩).

جدول ٣-٥ التغيير في المستوى التعليمي للمهاجرين				
التوزيع النسبي لبعض الافواج العمرية المختارة للمهاجرين الحاليين وفقا للمستوى التعليمي، المسح القومي للهجرة الدولية - مصر ٢٠١٣.				
المستوى التعليمي الذي اكمله الفرد	العمر الحالي			
	٢٥-٢٩	٣٥-٤٤	٤٥-٤٩	جميع الاعمار (١٥ سنة فأكثر)
بدون تعليم	٦,٦	١٥,٢	٢٨,٨	١٣,٧
بعض الابتدائي	٤,٦	٧,٦	٩,١	٨,٢
المرحلة الابتدائية/الاعدادية	٩,٣	١٣,٩	١٢,٥	١٤,٦
المرحلة الثانوية	٥٧,٣	٥٠,٠	٣٧,٦	٤٨,٣
جامعى فأعلى	٢٢,٢	١٣,٣	١٢,٠	١٥,٢
الاجمالي	١٠٠,٠	١٠٠,٠	١٠٠,٠	١٠٠,٠
العدد	١٣٤٠	٨٥١	٥٢٧	٥٨٤٧

٣-٣-٣ إختيار دولة الإقامة

يظهر من جدول (٣-٦) أن المملكة العربية السعودية تصدر قائمة الدول المستقبلية للهجرة من مصر حالياً حيث يقيم بها حالياً ٤٠ % من إجمالي المهاجرين الحاليين، تليها ليبيا (٢١ %)، ثم الكويت (١٤ %)، الأردن (١١ %)، ثم الإمارات العربية المتحدة (٤ %)، بالإضافة إلى (٦ %) من المهاجرين الحاليين يقيمون في دول عربية أخرى. يمثل المهاجرون إلى أوروبا وأمريكا الشمالية ٤ % من جملة المهاجرين الحاليين حيث تستأثر أوروبا بحوالى ٣ % وأمريكا الشمالية بحوالى ١ % فقط، وتأتى على قمة الدول الأوروبية المستقبلية للمهاجرين المصريين إيطاليا يليها فرنسا وألمانيا.

وتعكس البيانات التغيير في نمط إختيار دولة الإقامة، وتوضح البيانات أن المملكة العربية السعودية تأتى على قمة الدول المستقبلية للهجرة المصرية كأول دولة إقامة، حيث كانت دولة الإقامة الأولى لأكثر من ٣٦ % من جملة المهاجرين الحاليين، وقد جذبت أكثر من ٤ % من المهاجرين الحاليين الذين إنتقلوا للإقامة بها من دول أخرى. وكانت ليبيا بلد الإقامة الأولى لحوالى ٢٤ %

جدول ٣-٦ أول دولة إقامة، ودولة الإقامة الحالية		
التوزيع النسبي للمهاجرين الحاليين طبقاً لأول دولة إقامة، ودولة الإقامة الحالية، المسح القومي للهجرة الدولية - مصر ٢٠١٣.		
دولة الإقامة	دولة الإقامة	
	الأولى	الحالية
دولة الإقامة	النسبة	النسبة
أ- الدول العربية	٩٥,٦	٩٥,٤
العراق	٢,١	٠,١
الأردن	١٢,٢	١١,٠
الكويت	١٢,٤	١٣,٥
لبنان	١,٦	١,٥
ليبيا	٢٣,٥	٢١,٢
قطر	٢,٩	٣,٢
السعودية	٣٦,٢	٣٩,٩
دولة الامارات العربية	٤,٢	٤,٢
دول عربية اخرى	٠,٥	٠,٨
ب- أوروبا	٣,٤	٣,٤
فرنسا	٠,٥	٠,٦
ألمانيا	٠,٢	٠,٢
هولندا	٠,٣	٠,١
إيطاليا	١,٨	٢,٠
اخرى	٠,٦	٠,٥
ج - أمريكا الشمالية	٠,٤	٠,٦
د - دول اخرى	٠,٦	٠,٦
الاجمالي	١٠٠,٠	١٠٠,٠
إجمالي عدد جميع المهاجرين الحاليين (١٥ سنة فأكثر) : ٥٨٤٧ فرد.		

من المهاجرين المصريين ويقيم بها حالياً حوالى ٢١ % من المهاجرين. كذلك أظهرت النتائج إنخفاض أعداد المهاجرين

المصريين في العراق والتي كانت تمثل دولة الإقامة الأولى بـ ٢ % من المهاجرين الحاليين، تقريبا جميع هؤلاء المهاجرين تركوا العراق وقيمون حاليا في دول عربية أخرى.

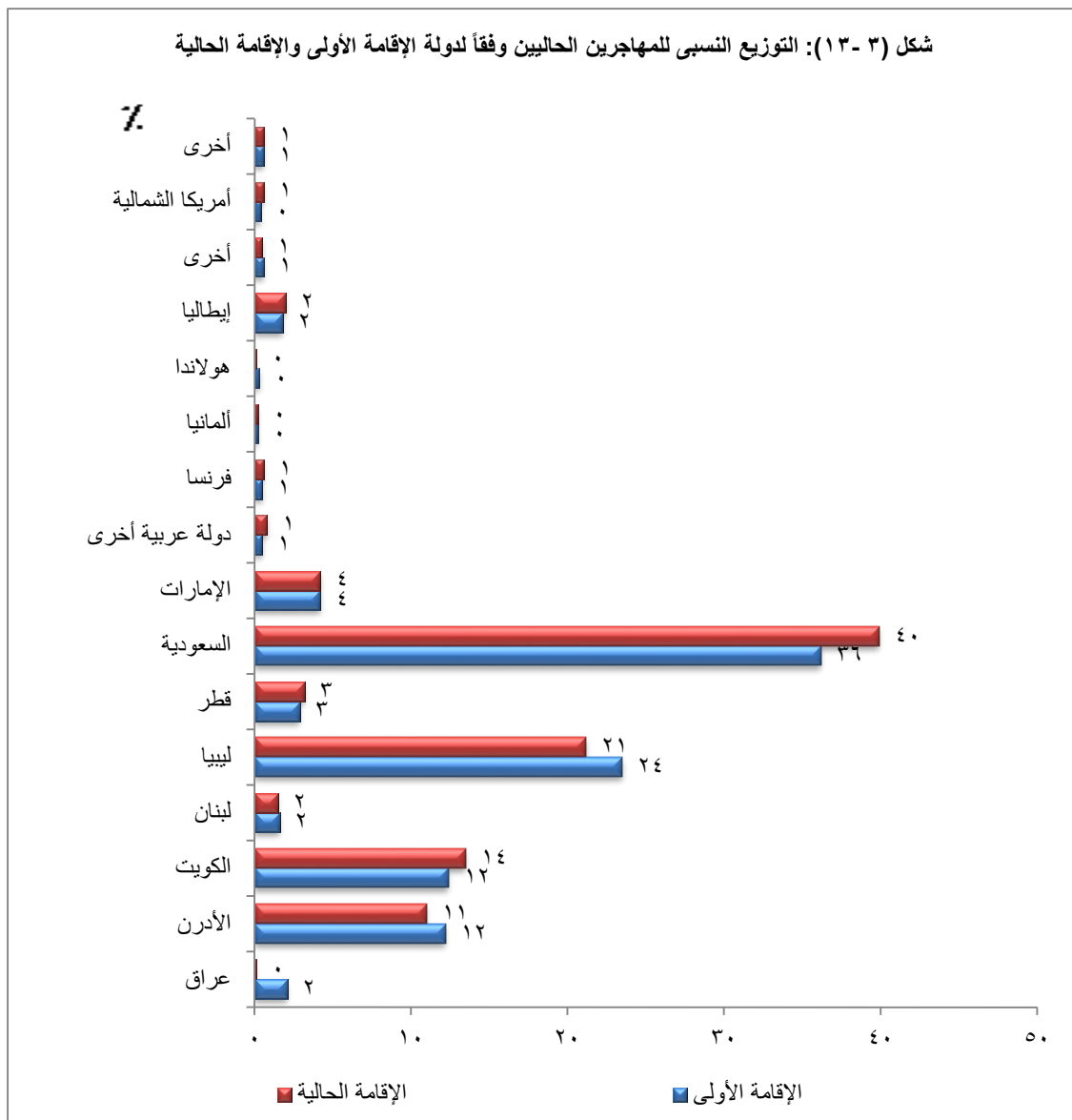

٣-٣-٤ مسارات الهجرة

تشير الاختلافات في توزيع المهاجرين الحاليين وفقاً لدولة الإقامة الأولى ودولة الإقامة الحالية والتي سبق الإشارة إليها إلى أن هناك بعض الأفراد قد تركوا دولة الإقامة الأولى إلى دول أخرى بصرف النظر عن سبب ذلك. ويوضح الجدولين (٣-٧)، (٣-٨) مسارات الهجرة للمهاجرين المصريين، يوضح جدول (٣-٧) أن حوالي ١٣,٥ % من إجمالي المهاجرين الحاليين قد أنتقلوا إلى دولتين أو أكثر للإقامة منهم ٧ % قد أنتقلوا من دولة الإقامة الأولى إلى دولة الإقامة الحالية، ٥ % أنتقلوا من دولة الإقامة الأولى إلى دولتين إقامة أخرى غير تلك التي يقيمون فيها في الوقت الحالي، و ١ % انتقلوا إلى ٤ دول أو أكثر للإقامة بها في الخارج.

جدول ٣-٧ المهاجرين الحاليين وعدد الدول التي هاجروا اليها						
التوزيع النسبي للمهاجرين طبقاً لعدد مرات الهجرة لجميع الدول التي اقام فيها المهاجر ٣ شهور أو أكثر (يشمل الدولة التي يقيم فيها المهاجر حالياً)، المسح القومي للهجرة الدولية - مصر ٢٠١٣.						
العدد	الاجمالي	عدد دول الإقامة (متضمنة دولة الإقامة الحالية)				دولة الإقامة الحالية
		٤ فأكثر	٣	٢	١	
٥٥٧٨	١٠٠,٠	١,١	٤,٨	٧,٤	٨٦,٧	دول عربية
١٩٩	١٠٠,٠	٢,٥	٧,١	٢,٧	٨٧,٨	أوروبا
٣٤	١٠٠,٠	١,٩	٣٤,٥	١٠,٢	٥٣,٥	امريكا الشمالية
٣٦	١٠٠,٠	٦,١	٩,٠	٥,٢	٧٩,٧	أخرى
٥٨٤٧	١٠٠,٠	١,٢	٥,٠	٧,٣	٨٦,٥	الاجمالي

توضح النتائج التفصيلية أنه من بين ٥٨٤٧ مهاجر حالي في العينة، يوجد ٧٩٠ مهاجر قد أنتقلوا من دولة الإقامة الأولى إلى دولة أخرى والغالبية العظمى من هؤلاء المهاجرين (٧٦٤ فرد) قد عادوا إلى مصر قبل إنتقالهم للإقامة في دولة الإقامة الحالية وأن ٢٦ مهاجراً فقط قد أنتقلوا إلى دولة الإقامة الحالية مباشرة من مكان الإقامة السابق.

يوضح جدول (٣ - ٨) توزيع المهاجرين الحاليين وفقاً لمنطقة الإقامة الحالي ومنطقة الإقامة الأولى. معظم المهاجرين الذين هاجروا للمرة الأولى إلى دولة عربية يقيمون حالياً في المنطقة العربية وليسوا بالضرورة في نفس الدولة العربية التي أنتقلوا إليها كدولة إقامة أولى، فحوالي ٩٢ % من المهاجرين الذين هاجروا أول هجرة لهم إلى أوروبا ما زالوا يقيمون في أوروبا، في حين نجد أن ٨ % قد أنتقلوا إلى دولة أخرى وأكثر من ٥ % منهم يقيمون حالياً في أمريكا الشمالية وأكثر من ٢ % يقيمون حالياً في المنطقة العربية.

جدول ٣-٨ أول دولة إقامة مقابل دولة الإقامة الحالية						
التوزيع النسبي للمهاجرين الحاليين طبقاً لمنطقة الإقامة الحالية وأول منطقة إقامة، المسح القومي للهجرة الدولية - مصر ٢٠١٣.						
العدد	الاجمالي	منطقة الإقامة الحالية				أول منطقة إقامة
		أخرى	امريكا الشمالية	أوروبا	دول عربية	
٥٥٩٧	١٠٠,٠	٠,١	٠,١	٠,٣	٩٩,٥	دول عربية
١٩٧	١٠٠,٠	٠,٠	٥,٤	٩٢,٣	٢,٤	أوروبا
٢١	١٠٠,٠	٠,٠	٨٩,٩	٠,٠	١٠,١	أمريكا الشمالية
٣٣	١٠٠,٠	٩٣,٦	٠,٠	٠,٠	٦,٤	أخرى
٥٨٤٧	١٠٠,٠	٠,٦	٠,٦	٣,٤	٩٥,٤	الاجمالي

٣-٤ متى: سنة الهجرة

بالنسبة للسنة الأولى للهجرة، توضح بيانات الجدول (٣ - ٩) أن حوالي ٢٢ % من إجمالي المهاجرين قد هاجروا للمرة الأولى قبل عام ٢٠٠٠، ٣٥ % هاجروا للمرة الأولى خلال العقد ٢٠٠٠ - ٢٠٠٩، ٤٣ % هاجروا خلال عام ٢٠١٠ حتى تاريخ إجراء المسح عام ٢٠١٣.

وتعكس البيانات نمط مشابه مع اختلاف النسب بالنسبة لسنة الهجرة لبلد الإقامة الحالية، حيث ان حوالي ١٧ % هاجروا لبلد الإقامة الحالية قبل عام ٢٠٠٠، وأن من هاجروا خلال العقد (٢٠٠٠ - ٢٠٠٩) بلغ ٣٢ %، في حين أن حوالي ٥١ % هاجروا لبلد الإقامة الحالي خلال الأعوام ٢٠١٠ وحتى العام الذي أجرى فيه المسح ٢٠١٣.

ومن الجدير بالذكر هنا الإشارة إلى أن الزيادة كانت بمعدل ثابت سنويا تقريبا في إعداد المهاجرين منذ منتصف ٢٠٠٠

جدول ٣-٩ سنة الهجرة		
التوزيع النسبي للمهاجرين الحاليين طبقا لسنة الهجرة لأول دولة ودولة الإقامة الحالية، المسح القومي للهجرة الدولية - مصر ٢٠١٣.		
سنة الهجرة	أول دولة إقامة	دولة الإقامة الحالية
قبل ١٩٩٠	٥,٥	٢,٩
١٩٩٠-١٩٩٤	٦,٧	٥,٩
١٩٩٠	١,٣	١,٠
١٩٩١	٠,٩	٠,٩
١٩٩٢	١,٤	١,٢
١٩٩٣	١,٩	١,٦
١٩٩٤	١,٢	١,٢
١٩٩٥-١٩٩٩	٩,٩	٨,٢
١٩٩٥	٢,٣	١,٨
١٩٩٦	١,٤	١,١
١٩٩٧	١,٦	١,٣
١٩٩٨	٢,٥	٢,٣
١٩٩٩	٢,١	١,٧
٢٠٠٠-٢٠٠٤	١١,٧	١٠,٠
٢٠٠٠	٢,١	١,٨
٢٠٠١	٢,٠	١,٨
٢٠٠٢	٢,٥	٢,٢
٢٠٠٣	٢,٧	٢,٢
٢٠٠٤	٢,٤	٢,٠
٢٠٠٥-٢٠٠٩	٢٣,١	٢١,٨
٢٠٠٥	٣,٦	٣,٢
٢٠٠٦	٤,٠	٣,٤
٢٠٠٧	٤,٢	٤,٠
٢٠٠٨	٥,١	٥,٠
٢٠٠٩	٦,٢	٦,٢
٢٠١٠-٢٠١٣ ^١	٤٣,١	٥١,٢
٢٠١٠	٨,٢	٨,٢
٢٠١١	٨,٥	٩,٩
٢٠١٢	١٧,٥	٢١,٦
٢٠١٣ ^١	٨,٩	١١,٥
الإجمالي	١٠٠,٠	١٠٠,٠
إجمالي عدد جميع المهاجرين الحاليين (١٥ سنة فأكثر): ٥٨٤٧ فرد		
^١ حتى تاريخ المسح خلال أبريل- يوليو ٢٠١٣		

حيث بلغت حوالي ٣ % من المهاجرين الذين أنتقلوا إلى بلد الإقامة الحالية في عام ٢٠٠٥، وارتفعت إلى ٨ % في عام ٢٠١٠، وإلى أكثر من ٢٢ % عام ٢٠١٢ ثم إلى ١٢ % خلال الخمسة شهور الأولى من عام ٢٠١٣ .

إن الزيادة الكبيرة في أعداد المهاجرين خلال الفترة ٢٠١٠ إلى منتصف عام ٢٠١٣ تتفق مع التحول الكبير الذي شهدته مصر خلال تلك الفترة وحقيقة الواقع الجديد الذي أدى إلى صناعة مجتمع مصرى جديد والذي قدم عوامل تغيير كان لها كبير الأثر في التغيرات الديموجرافية والإقتصادية للمجتمع.

٣-٥ مدة الهجرة

يعرض جدول (٣-١٠) التوزيع النسبي للمهاجرين الحاليين طبقا لمدة الإقامة (بالسنوات من ٠-٤ إلى +٢٠) في بلد الإقامة الحالية وفقاً لبعض الخصائص المختارة.

توضح البيانات عدم وجود فروق جوهرية بالنسبة لغالبية المهاجرين. وعلى الرغم من ذلك، هناك بعض الإختلافات في فترة الهجرة بين المجموعات المختلفة من المهاجرين والتي يمكن تلخيصها فيما يلي:

- أن هجرة الإناث تعكس فترة إقامة أكبر في إقليم الإقامة الحالي بالمقارنة بهجرة الذكور.
- يتضح من الجدول أن المهاجرين إلى أوروبا يقضون فترة إقامة أكبر في إقليم الإقامة الحالي بالمقارنة بالمهاجرين إلى المنطقة العربية.
- فترة الهجرة أطول للمهاجرين من المحافظات الحضرية، حيث أشارت النتائج إلى أن حوالي ٣٠ % من هؤلاء المهاجرين يقيمون في بلد الإقامة الحالية لفترة ١٠ سنوات أو أكثر مقارنة بـ ٢٥ % للمهاجرين من كل من الأقاليم الأخرى. كذلك هناك ٢٢ % من

المهاجرين الحاليين من المحافظات الحضرية قد أنتقلوا إلى بلد الإقامة الحالية منذ ١٥ سنة أو أكثر مقارنة بـ ١٨ % بالنسبة للمهاجرين من حضر الوجه البحرى وحوالى ١٤ % من المهاجرين من الأقاليم الأخرى.

- المهاجرين الذين لم يحصلوا على أي قدر من التعليم لهم أطول فترة هجرة حيث أن ٣٩ % منهم قد هاجروا إلى دولة الهجرة الحالية منذ ١٠ سنوات أو أكثر، مقارنة بـ ٢٢ % منهن أكملوا المرحلة الثانوية، ١٨ % فقط حصلوا على مؤهل جامعى.

جدول ٣-١٠ مدة الإقامة في دولة الإقامة الحالية									
التوزيع النسبي للمهاجرين الحاليين طبقاً لمدة الإقامة منذ الوصول لدولة الإقامة الحالية، وبعض الخصائص المختارة، المسح القومي للهجرة الدولية - مصر ٢٠١٣.									
الخصائص	مدة الإقامة منذ الوصول لدولة الإقامة الحالية (بالسنوات)								العدد
	٤-٠	٥-٩	١٠-	١٠-١٩	٢٠+	الاجمالي	١٠+	١٥+	
النوع									
ذكور	٥٧,٨	١٧,٥	٩,٩	٧,٦	٧,٢	١٠٠,٠	٢٤,٧	١٤,٨	٥٧٢٣
اناث	٤٢,٧	٢٣,٤	٤,٣	٦,٦	٢٣,٠	١٠٠,٠	٣٣,٩	٢٩,٦	١٢٤
دولة الإقامة الحالية									
دول عربية	٥٨,١	١٧,٢	٩,٦	٧,٤	٧,٦	١٠٠,٠	٢٤,٦	١٥,٠	٥٥٧٨
أوريا	٣٩,٢	٢٤,٥	١٦,٧	١٢,٦	٧,٠	١٠٠,٠	٣٦,٣	١٩,٦	١٩٩
أمريكا الشمالية	٣٥,٥	٤٩,١	١٣,٣	٢,١	٠,٠	١٠٠,٠	١٥,٤	٢,١	٣٣
أخرى	٧٢,٨	٢٣,٥	٠,٠	٣,٧	٠,٠	١٠٠,٠	٣,٧	٣,٧	٣٦
محل إقامة الأسرة الاصلى									
حضر	٥٥,٨	١٨,٢	٧,٧	٧,٦	١٠,٧	١٠٠,٠	٢٦,٠	١٨,٣	١١٦٩
ريف	٥٧,٩	١٧,٥	١٠,٣	٧,٦	٦,٧	١٠٠,٠	٢٤,٦	١٤,٣	٤٦٧٨
إقليم الإقامة الاصلى للاسرة									
المحافظات الحضرية	٥٣,٩	١٥,٧	٨,٢	٦,١	١٦,٠	١٠٠,٠	٣٠,٣	٢٢,١	٣٨٢
الوجه البحرى	٥٨,٩	١٦,٣	٩,٦	٨,٤	٦,٨	١٠٠,٠	٢٤,٨	١٥,٢	٢٠٧٧
حضر	٥٨,٨	١٦,٧	٦,٢	٩,١	٩,٣	١٠٠,٠	٢٤,٦	١٨,٤	٣٩٨
ريف	٥٨,٩	١٦,٢	١٠,٥	٨,٢	٦,٢	١٠٠,٠	٢٤,٩	١٤,٤	١٦٧٩
الوجه القبلى	٥٧,٠	١٨,٧	١٠,١	٧,٣	٧,٠	١٠٠,٠	٢٤,٤	١٤,٣	٣٣٨١
حضر	٥٤,٥	٢٢,١	٨,٧	٧,٥	٧,١	١٠٠,٠	٢٣,٣	١٤,٦	٣٨٧
ريف	٥٧,٣	١٨,٣	١٠,٣	٧,٢	٧,٠	١٠٠,٠	٢٤,٥	١٤,٣	٢٩٩٥
محافظات الحدود	(٦٧,٦)	(١٣,٣)	(٠,٠)	(٠,٠)	(١٩,١)	(١٠٠,٠)	(١٩,١)	(١٩,١)	(٧)
المستوى التعليمى الذى اكمله الفرد									
بدون تعليم	٤٥,٤	١٥,٥	١٠,٢	١٤,١	١٤,٨	١٠٠,٠	٣٩,٠	٢٨,٩	٨٠٦
بعض الابتدائى	٥٤,٥	١٧,٨	١٠,٥	٨,٢	٨,٩	١٠٠,٠	٢٧,٦	١٧,١	٤٨٠
اكمل المرحلة الابتدائية	٥٥,٥	١٤,٩	١٢,٣	٨,٢	٩,١	١٠٠,٠	٢٩,٦	١٧,٣	٥١٥
اكمل المرحلة الاعدادية	٥٥,٥	١٨,٧	٨,٠	١١,٢	٦,٦	١٠٠,٠	٢٥,٨	١٧,٨	٣٣٨
اكمل المرحلة الثانوية	٥٩,٩	١٨,٦	١٠,٣	٦,٠	٥,٢	١٠٠,٠	٢١,٥	١١,٢	٢٨٢٠
جامعى فأعلى	٦٤,٠	١٧,٩	٦,٨	٤,٣	٧,٠	١٠٠,٠	١٨,١	١١,٣	٨٨٨
الاجمالي	٥٧,٥	١٧,٧	٩,٨	٧,٦	٧,٥	١٠٠,٠	٢٤,٩	١٥,١	٥٨٤٧

٣-٦ دوافع الهجرة

٣-٦-١ الدوافع للهجرة الأولى

هناك العديد من الأسباب التي تدفع الأفراد للهجرة وهذه الأسباب قد تكون إقتصادية، إجتماعية، ديموجرافية، شخصية وغيرها من الأسباب. يوضح جدول (٣-١١) أهم أسباب للهجرة لأول مرة، والتي يمكن تقسيمها إلى ثلاثة مجموعات رئيسية: الأولى: العوامل المتعلقة ببلد المنشأ والخاصة بأسباب الهجرة من بلد المنشأ. الثانية: العوامل المتعلقة بالدول المستقبلية. المجموعة الثالثة: العوامل الخاصة ببلد المنشأ بالمقارنة بالدولة المستقبلية.

وتوضح البيانات أن عوامل المجموعة الأولى الخاصة بالظروف الإقتصادية والإجتماعية للمهاجرين قبل الهجرة الأولى هي الأهم تليها العوامل الخاصة بالمجموعة الثالثة، على الرغم من أن العوامل الخاصة بالدول المستقبلية من المفروض أن يكون لها تأثير في إتخاذ قرار الهجرة إليها إلا أن هناك نسبة قليلة من المهاجرين الذين أشاروا إلى تلك المجموعة من العوامل كدافع للهجرة. وهذا النمط هو السائد بالنسبة لجميع المهاجرين الحاليين، فيما عدا المهاجرات الإناث اللاتي أشرن إلى ظروف البلد المستقبلية كحافز أساسى للهجرة للمرة الأولى.

هناك ٨٧ % من المهاجرين الذين هاجروا لأول مرة منذ بداية عام ٢٠٠٠، قد هاجروا لأسباب إقتصادية، ١٠ % هاجروا لأسباب إجتماعية (بصفة أساسية النساء للزواج من ذكور يقيمون بالخارج)، و ٣ % لأسباب أخرى.

وتتمثل الأسباب الإقتصادية الدافعة للهجرة من مصر بصفة أساسية في ثلاثة أسباب، السبب الاول "لتحسين مستوى المعيشة" بنسبة (٣٤ %)، السبب الثانى أن "الدخل فى مصر غير كافى" (٢٥ %)، والسبب الثالث "نقص فرص العمالة المتاحة" (١٢ %). كذلك نجد أن " الأجور المرتفعة" و " فرص أفضل للأعمال" فى الدول المستقبلية تمثل ٦ %، و ٧ % لكل منهم على التوالى.

هذه النتائج توضح أن هناك نوعين من الدوافع الإقتصادية للهجرة خارج مصر.

الأول: الهجرة الإضطرارية: الهجرة للضرورة بصفة أساسية بسبب الفقر، نقص فرص العمل، إنخفاض المرتبات والصعوبات الناتجة مما سبق فى إستمرار حياة الأسرة .

الثانى: الهجرة الإختيارية: تمثل الهجرة بديل جذاب مرتبط بالرغبة فى تنوع الحياة وتحسين مستوى المعيشة.

وتشير النتائج إلى أن "الهجرة الإضطرارية" تنطبق على حوالى ٤٠ % من إجمالى المهاجرين حيث تعتبر الهجرة إستراتيجية مهمة لمواجهة البطالة والفقر فى حين نجد أن " الهجرة الإختيارية" تنطبق على ٤٧ % من المهاجرين، حيث تمثل الهجرة فرصة جاذبة لتحسين مستوى المعيشة.

وتوضح بيانات جدول (٣ - ١١) أنه على الرغم من أن العمل وتحسين مستوى المعيشة يمثلان الأسباب الأكثر أهمية للهجرة بالنسبة لغالبية المهاجرين، فإن الدافع للهجرة لأول مرة ليس له نفس الأهمية لجميع المهاجرين ويختلف باختلاف الخصائص الخلفية للمهاجرين.

جدول ٣-١١ أهم دافع لأول هجرة للمهاجرين الحاليين

التوزيع النسبي للمهاجرين الحاليين الذين هاجروا لأول دولة منذ بداية عام ٢٠٠٠ طبقاً لأهم دافع للهجرة طبقاً لبعض الخصائص المختارة، المسح القومي للهجرة الدولية - مصر ٢٠١٣.

الاجمالي	اول دولة إقامة				المستوى التعليمي الحالي			محل الإقامة الاصلى للأسرة		العمر عند الهجرة			النوع		اهم سبب دافع للهجرة لأول دولة
	أخرى	أمريكا الشمالية	أوروبا	دول عربية	عالي	متوسط	منخفض	ريف	حضر	+٤٥	٤٤-٣٠	٢٩-١٥	اناث	ذكور	
٤١,٢	٣٤,٥	٢٠,٣	٣١,٣	٤١,٦	٤٤,٩	٤١,٣	٣٨,٧	٣٩,٧	٤٧,١	٤٦,٦	٤٣,٩	٤٠,٨	١١,٧	٤١,٧	أسباب تتعلق بدولة مصر
١١,٥	١٣,٤	٠,٠	١٥,٢	١١,٤	١٩,٧	١٢,٤	٤,٨	١٠,٣	١٦,٣	٧,١	٦,٩	١٣,٤	٧,١	١١,٦	كان متعللاً قبل الهجرة
٢٥,٢	٩,١	٥,١	١١,٧	٢٥,٨	١٦,٨	٢٥,١	٣٠,٣	٢٥,٣	٢٤,٧	٣١,٢	٣١,٣	٢٢,٩	١,٨	٢٥,٦	الدخل كان غير كافي في مصر
٣,٤	٢,٧	١٥,٢	٢,٥	٣,٤	٥,٧	٣,٢	٢,٦	٣,٥	٣,٣	٣,٧	٣,٦	٣,٤	٠,٠	٣,٥	مزايا العمل في مصر غير مرضية
١,١	٩,٣	٠,٠	٠,٩	١,٠	٢,٧	٠,٦	١,٠	٠,٦	٢,٨	٤,٦	٢,١	٠,٦	٢,٨	١,٠	أخرى
٢٣,٥	١٩,٦	٣٢,٦	٣٢,٤	٢٣,٢	٢٦,٦	٢٤,٦	٢٠,١	٢٣,٣	٢٥,٣	١٨,٢	١٥,٧	٢٥,٦	٧٠,٧	٢٢,٧	أسباب تتعلق بدولة الإقامة الحالية
٦,٠	٣,٣	٤,٢	١٠,٤	٥,٩	٦,١	٦,٦	٤,٨	٥,٩	٦,٤	٩,١	٦,٦	٥,٧	٧,١	٦,٠	الاجور مرتفعة بالخارج
٦,٦	٣,٥	١,١	١٠,٨	٦,٥	٩,٤	٥,٩	٦,٤	٦,٤	٧,٢	٦,٨	٥,٨	٦,٩	٣,٨	٦,٦	فرص أعمال جيدة بالخارج
٠,٣	١٢,٨	١٨,٥	٢,٠	٠,١	١,٣	٠,٢	٠,٠	٠,١	١,٣	٠,٤	٠,٢	٠,٤	٠,٠	٠,٣	للحصول على تعليم أفضل لنفسه
٩,٢	٠,٠	٨,٨	٣,٠	٩,٥	٧,٦	١٠,٣	٨,٠	٩,٦	٧,٦	١,٩	٢,٢	١١,٨	٢٣,٠	٩,٠	للزواج او اللحاق بالزوج
٠,٩	٠,٠	٠,٠	٦,٢	٠,٧	١,٨	٠,٩	٠,٤	٠,٥	٢,٦	٠,٠	٠,٦	٠,٧	٣٤,٧	٠,٣	لجمع شمل الأسرة
٠,٥	٠,٠	٠,٠	٠,٠	٠,٥	٠,٤	٠,٧	٠,٥	٠,٨	٠,٣	٠,٠	٠,٣	٠,٧	٢,١	٠,٥	أخرى
٣٥,٣	٤٥,٩	٤٧,١	٣٦,٣	٣٥,٢	٢٨,٥	٣٤,١	٤١,٢	٣٧,٠	٢٧,٥	٣٥,٢	٤٠,٤	٣٣,٦	١٧,٦	٣٥,٦	أسباب تتعلق بدولة مصر بالمقارنة بدولة الإقامة الحالية
٣٤,٣	٣٩,٤	٢٥,٠	٣٤,٧	٣٤,٢	٢٦,٢	٣٣,٥	٤٠,٥	٣٦,٢	٢٦,٢	٣٤,٦	٣٩,٧	٣٢,٦	٥,٦	٣٤,٨	لتحسين مستوى المعيشة
١,٠	٦,٥	٢٢,١	١,٦	١,٠	٢,٣	٠,٦	٠,٧	٠,٨	١,٣	٠,٦	٠,٧	١,٠	١٢,٠	٠,٨	أخرى
١٠٠,٠	١٠٠,٠	١٠٠,٠	١٠٠,٠	١٠٠,٠	١٠٠,٠	١٠٠,٠	١٠٠,٠	١٠٠,٠	١٠٠,٠	١٠٠,٠	١٠٠,٠	١٠٠,٠	١٠٠,٠	١٠٠,٠	الاجمالي
٤٨١٩	٣١	٢٠	١٥٢	٤٦١٦	٧٧٨	٢٧١٢	١٣٢٩	٣٨٨٣	٩٣٦	١٤٧	١١٩٩	٣٤٧٣	٨٤	٤٧٣٥	العدد

شكل (٣-١٤): التوزيع النسبي للمهاجرين الحاليين الذين هاجروا لأول دولة منذ بداية عام ٢٠٠٠ طبقاً لأهم دوافع الهجرة والعمر عند أول هجرة (%)

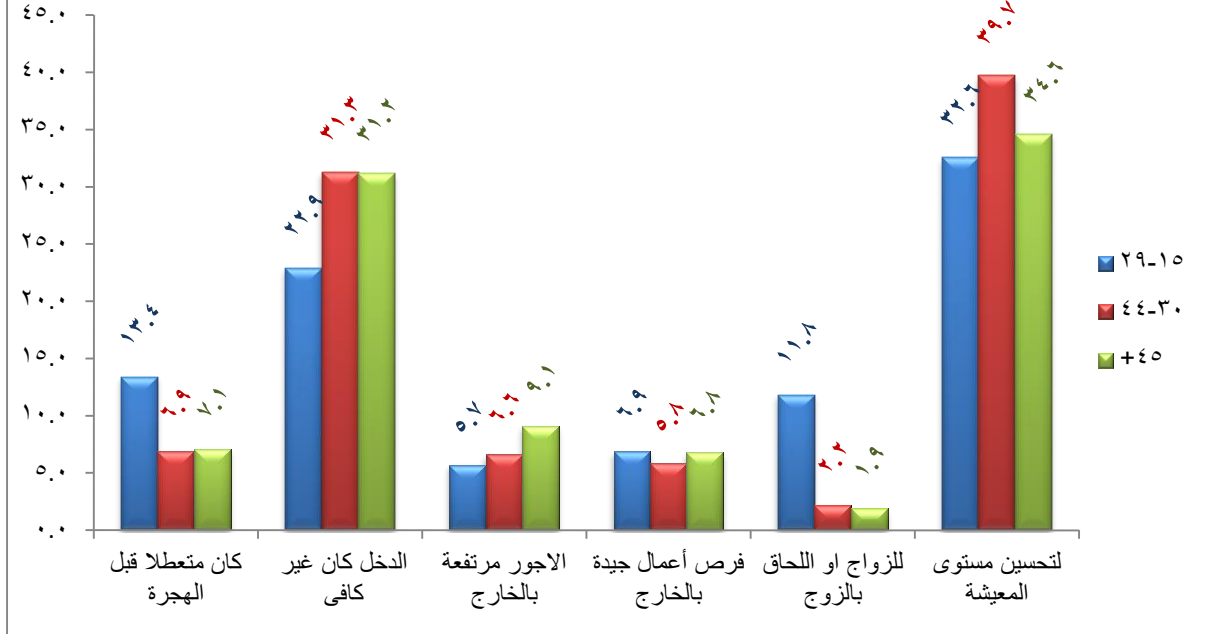

على سبيل المثال، من الواضح أن هناك إختلاف في إستجابة كل من الذكور والإناث للفقير. حيث نجد أن الذكور أكثر ميلاً للهجرة نتيجة نقص فرص العمل أو عدم كفاية الدخل، وتمثل الأسباب الإقتصادية سبباً للهجرة الذكور بنسبة ٨٨ % تليها الأسباب الإجتماعية كدافع للهجرة بنسبة ١٠ %، في حين نجد أن النسب المقابلة بين الإناث ٢٥ %، ٥٨ % على التوالي.

تعتبر البطالة قبل الهجرة هو السبب الأكثر أهمية للهجرة من هم في الفئة العمرية ١٥ - ٢٩ سنة (١٣ % مقارنة بالفئات العمرية الكبيرة ٣٠ سنة فأكثر (٧ %) وكذلك بين المهاجرين ذوى التعليم المرتفع (٢٠ %) مقارنة بالمهاجرين ذوى التعليم المنخفض (٥ %). أظهرت البيانات ان قلة/عدم كفاية الدخل كسبب للهجرة له نمط مختلف حيث نكر بصورة أقل من المهاجرين صغار السن (٢٣ %) مقارنة بمن هم في فئات عمرية أكبر (٣١ %). كذلك أوضحت النتائج وجود علاقة سلبية مع المستوى التعليمي والتي تظهر بصورة أكبر بين ذوى المستويات التعليمية الدنيا (٣٠ %) مقارنة بالمهاجرين ذوى المستويات التعليمية المرتفعة (١٧ %).

كذلك توضح النتائج التفصيلية أن البطالة، عدم كفاية الدخل والزواج أو اللحاق بالأسرة تمثل أسباب أكثر أهمية للهجرة لدول الخليج مقارنة بالدول الأوروبية، في حين نجد أن تحسين مستوى المعيشة كسبب للهجرة له نفس الأهمية لحوالي أكثر من ثلث المهاجرين إلى دول الخليج وأوروبا.

٣-٦-٢ إتخاذ قرار الهجرة:

يتناول هذا القسم موضوع إتخاذ قرار الهجرة، وبمعنى آخر من هو الشخص الذى إتخذ القرار الأول بالهجرة. يوضح جدول (٣ - ١٢) التوزيع النسبي لمتخذ قرار الهجرة وفقاً لنوع المهاجر، وبعض الخصائص الخلفية الأخرى مثل محل إقامة الأسرة الأصلية للمهاجر، المستوى التعليمي للمهاجر، الحالة العملية للفرد قبل الهجرة.

حوالى ٩٤ % من المهاجرين الحاليين قد إتخذوا قرار الهجرة بأنفسهم على حين ٣ % فقط كان قرار الهجرة لفرد آخر داخل الاسرة (٢ % قرار الوالدين، وما يزيد عن ١ % كان قرار زوج/ زوجة المهاجر)، كما أن حوالى ٣ % منهم كان قرار الهجرة لصاحب العمل.

جدول ٣-١٢ من إتخذ قرار الهجرة							
التوزيع النسبى للمهاجرين الحاليين الذين تحركوا لاول دولة هجرة من بداية عام ٢٠٠٠ وفقا للشخص الذى إتخذ قرار هجرة المهاجر الحالى وبعض الخصائص المختارة، المسح القومى للهجرة الدولية - مصر ٢٠١٣.							
الخصائص	المهاجر نفسه	الشخص الذى إتخذ قرار الهجرة					
		الخطيب/ الزوجة/ الخطيبة	الأب/ الأم	صاحب العمل	آخرين	الاجمالي	
النوع	العدد						
ذكور	٩٤,٨	٠,٤	١,٨	٢,٨	٠,٢	١٠٠,٠	٤٧٣٥
إناث	٣٣,٧	٥٨,٣	٦,٤	٠,٠	١,٦	١٠٠,٠	٨٤
محل إقامة الأسرة الأصلية							
حضر	٨٨,٨	٣,٢	٣,٢	٤,٢	٠,٦	١٠٠,٠	٩٣٦
ريف	٩٤,٩	٠,٩	١,٦	٢,٤	٠,٢	١٠٠,٠	٣٨٨٣
المستوى التعليمى							
منخفض	٩٥,٧	٠,٨	١,٦	١,٧	٠,٢	١٠٠,٠	١٣٢٩
متوسط	٩٣,٨	١,١	٢,٣	٢,٥	٠,٣	١٠٠,٠	٢٧١٢
عالى	٨٩,٨	٣,٢	١,١	٥,٣	٠,٦	١٠٠,٠	٧٧٨
حالة التشغيل قبل الهجرة لأول مرة							
مشتغل	٩٥,٣	٠,٦	١,١	٢,٩	٠,١	١٠٠,٠	٣٥٦٥
متعطل	٨٩,٢	٣,٦	٤,٣	٢,٢	٠,٧	١٠٠,٠	١٢٥٤
الاجمالي	٩٣,٧	١,٤	١,٩	٢,٧	٠,٣	١٠٠,٠	٤٨١٩

شكل (١٥-٣): التوزيع النسبى للمهاجرين الحاليين الذين انتقلوا إلى أول دولة هجرة منذ بداية عام ٢٠٠٠ وفقا للشخص الذى إتخذ قرار الهجرة (%)

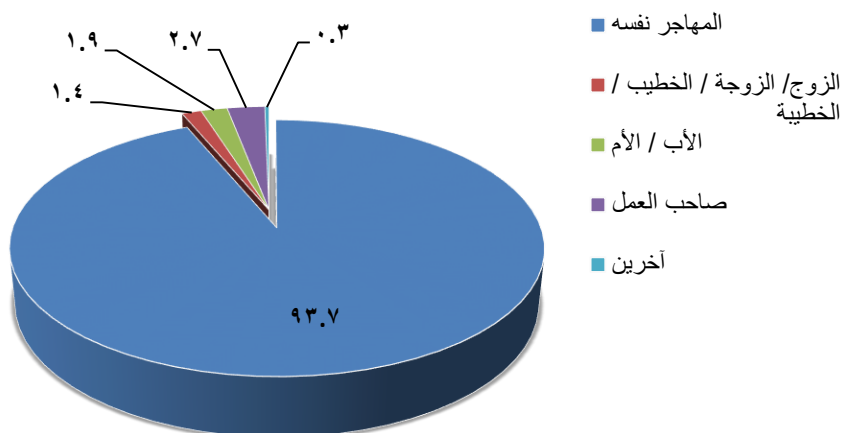

شكل (٣-١٦) : التوزيع النسبي للمهاجرين حالياً اللاتي انتقلن لاول دولة هجرة منذ بداية عام ٢٠٠٠ وفقاً للشخص الذي اتخذ قرار الهجرة (%)

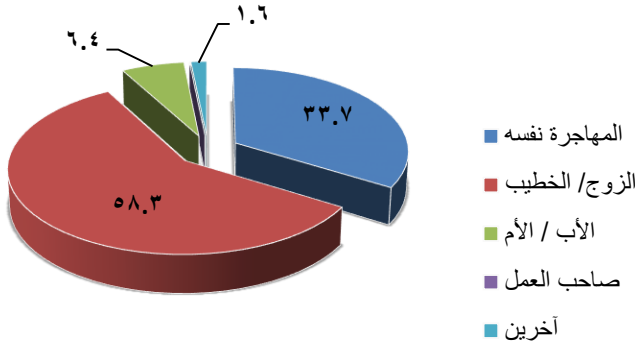

على الرغم من أن الاختلافات في إتخاذ قرار الهجرة ضئيلة، إلا أن هناك بعض الخصائص الخلفية للمهاجرين أظهرت إختلافات هامة سواء المتعلقة بالزواج ويمكن الإقامة والنوع أوالمستوى التعليمي والحالة التعليمية كما يلي.

وتشير البيانات الى وجود اختلافات كبيرة في الأنماط الخاصة بالذكور والاثاث حيث أن من بين المهاجرات حالياً ٣٤ % إتخذن قرار الهجرة بأنفسهن، والغالبية العظمى من المهاجرات كان قرار هجرتهن لأفراد آخرين وخاصة بواسطة الزوج (٥٨ %) من الحالات وبواسطة الوالدين لنسبة (٦ %).

شكل (٣-١٧) : التوزيع النسبي للمهاجرين الحاليين الذين انتقلوا لاول دولة هجرة منذ بداية عام ٢٠٠٠ وفقاً للشخص الذي اتخذ قرار الهجرة، وفقاً للمستوى التعليمي (%)

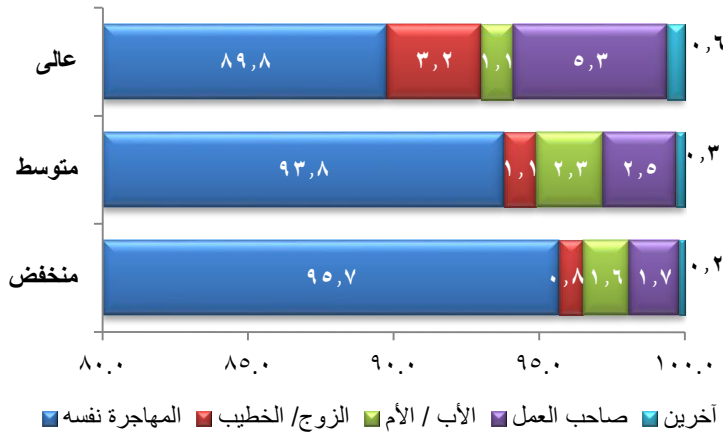

ووفقاً للتعليم فإن نسبة المهاجرين الذين إتخذوا قرار الهجرة بأنفسهم قد بلغ ٩٦% بين ذوى المستويات التعليمية الدنيا، انخفض إلى ٩٠ % بين ذوى المستويات التعليمية العليا ، في حين نجد أن نسبة المهاجرين الذين هاجروا بقرار من صاحب العمل في مصر قد بلغ أقل من ٢ % بين ذوى المستويات التعليمية الدنيا وإرتفع إلى ٥ % بين المهاجرين ذوى المستويات التعليمية العليا.

ويظهر دور الوالدين أو الزوج/ الزوجة

بوضوح في إتخاذ قرار الهجرة في حالة المهاجرين الذين كانوا متعطلين قبل الهجرة. فكانت نسبة من هاجروا بقرار من الزوج/ الزوجة أو الوالدين ٨ % بين المهاجرين الذين كانوا متعطلين قبل الهجرة مقارنة بنسبة ٢ % فقط بين من كانوا يعملون قبل الهجرة.

٣-٧ عملية الهجرة، كيف

يهاجر الفرد عادةً لأنه يتوقع أن فوائد الهجرة تفوق التكلفة. وتشمل التكلفة الاقتصادية الأساسية للمهاجرين البحث عن عمل، المعلومات الخاصة بالوظائف المتاحة للمهاجر وفقاً لتوقعاته قبل السفر، بداية التعاقد مع مكتب تشغيل سواء كان ذلك في الموطن الأصلي أو دولة الهجرة، الحصول على جميع الوثائق المطلوبة لعبور الحدود والسفر لدولة الهجرة. وعند الوصول لدولة الهجرة، يتوقع الحصول على عائد أكبر يتوقع أن يفوق تكلفة الهجرة.

٣-٧-١ التواصل مع مكاتب التشغيل قبل الهجرة

يعد الحصول على معلومات عن فرص العمل أولى بنود التكلفة الاقتصادية للهجرة. ويوضح جدول (٣-١٣) هل قام المهاجر بالإتصال بمكتب تشغيل خاص قبل الهجرة أم لا، ونوع مكتب التشغيل الذي تم الإتصال به وفقاً لبعض الخصائص المختارة للمهاجر الحالي الذي هاجر لأول مرة منذ بداية عام ٢٠٠٠.

٣-٧-٢ الإتصال بمكاتب التشغيل

بصفة عامة، حوالي ٣١ % من المهاجرين الحاليين قاموا بالإتصال بمكتب تشغيل خاص لمساعدتهم في إيجاد عمل خارج مصر وتسهيل عملية الهجرة. هناك إختلافات قليلة بين المهاجرين فيما يتعلق بالتواصل مع مكاتب تشغيل لتوفير عمل بالخارج. ولكن هناك بعض التفاوتات في نسبة الإتصال بمكاتب التشغيل بين بعض المجموعات من المهاجرين.

جدول ٣-١٣ الإتصال بمكتب/مكتب للتوظيف قبل الهجرة							
التوزيع النسبي للمهاجرين الحاليين الذين تحركوا لأول دولة هجرة منذ بداية عام ٢٠٠٠، نسبة الذين حصلوا على عقد مع وكيل التوظيف للعمل بالخارج، وفقاً لنوع مكتب التوظيف، مصر، المسح القومي للهجرة الدولية - مصر ٢٠١٣.							
الاجمالي	أخرى	نوع مكتب التوظيف الخاص			العدد	نسبة الذين تواصلوا مع مكتب توظيف خاص للعمل بالخارج	الخصائص
		مكتب توظيف خاص بدولة الهجرة في مصر	مكتب توظيف خاص في مصر يوظف عمالة لحساب صاحب العمل في دولة الهجرة	مكتب توظيف خاص في مصر			
العمر عند اول هجرة							
١٠٠,٠	١٣,٢	٩,٠	٢٢,٤	٥٥,٤	٣٤٧٤	٣٠,٨	٢٩-١٥
١٠٠,٠	٨,٦	٧,٨	٢٩,٠	٥٤,٦	١١٩٨	٣٢,١	٤٤-٣٠
١٠٠,٠	٧,٠	١٨,٥	٢٠,٣	٥٤,٢	١٤٧	٢٨,٤	+٤٥
أول دولة إقامة							
١٠٠,٠	١١,٥	٨,٦	٢٤,٢	٥٥,٧	٤٦٠٠	٣١,١	دول عربية
١٠٠,٠	١٦,٢	٣١,٩	١٧,٠	٣٤,٩	١٥٢	٢٣,٠	دول أوروبية
١٠٠,٠	٣١,٨	٠,٠	١١,١	٥٧,١	٦٧	٣٧,٣	أخرى
محل إقامة الأسرة الاصلى							
١٠٠,٠	١٢,٢	١٠,٢	١٩,٢	٥٨,٤	٩٣٦	٣٢,٨	حضر
١٠٠,٠	١١,٧	٨,٨	٢٥,١	٥٤,٤	٣٨٨٠	٣٠,٤	ريف
إقليم الإقامة الاصلى للاسرة							
١٠٠,٠	٨,٩	١٠,٥	١٤,٠	٦٦,٦	٢٩٠	٢٣,٨	المحافظات الحضرية
١٠٠,٠	١١,٢	٩,٧	١٩,٢	٥٩,٩	١٧٢٢	٣٥,٧	الوجه البحري
١٠٠,٠	٨,٨	١٣,٠	١٨,٨	٥٩,٤	٣٢٠	٣١,٩	حضر
١٠٠,٠	١١,٧	٩,٠	١٩,٣	٦٠,٠	١٤٠٢	٣٦,٥	ريف
١٠٠,٠	١٢,٤	٨,٥	٢٨,٤	٥٠,٧	٢٨٠١	٢٨,٦	الوجه القبلي
١٠٠,٠	١٦,٦	٧,٨	٢٢,٢	٥٣,٤	٣٢٤	٤٢,٠	حضر
١٠٠,٠	١١,٦	٨,٦	٢٩,٦	٥٠,٢	٢٤٧٧	٢٦,٩	ريف
-	-	-	-	-	٦	-	محافظات الحدود
المستوى التعليمي							
١٠٠,٠	١٠,٤	٣,٢	٣٥,٣	٥١,١	٥٣٢	٣٠,٠	بدون تعليم
١٠٠,٠	١٢,٧	١٣,٧	١٨,٤	٥٥,٢	٣٨٤	٢٨,٤	بعض الابتدائي
١٠٠,٠	١٣,٦	٥,٣	٢٣,٢	٥٧,٩	٦٨٤	٢٤,٩	ابتدائية/اعدادية
١٠٠,٠	١١,٨	١٠,٠	٢٣,٨	٥٤,٤	٢٤٤١	٣٠,٤	ثانوية
١٠٠,٠	١٠,٩	١٠,٤	٢٠,٦	٥٨,١	٧٧٨	٣٩,٢	جامعي فأعلى
الحالة العملية قبل الهجرة							
١٠٠,٠	١١,٦	٩,١	٢٣,٩	٥٥,٤	٣٩٤٠	٣١,٨	يعمل
١٠٠,٠	١٢,٦	٩,٠	٢٤,١	٥٤,٣	٨٧٨	٢٦,٥	لا يعمل
١٠٠,٠	١١,٨	٩,١	٢٣,٩	٥٥,٢	٤٨١٩	٣٠,٩	الاجمالي

تتخفف نسبة المهاجرين الذين قاموا بالتواصل مع مكاتب تشغيل عن المتوسط العام بين المقيمين في المحافظات الحضرية (٢٤%)، وبين الحاصلين على تعليم ابتدائي أو إعدادي أيضاً (حوالي ٢٥%)، وبين الذين ليس لهم عمل قبل الهجرة (٢٧%)، وبين المهاجرين الى الدول الأوروبية (٢٣%). وترتفع هذه النسبة فوق المتوسط العام بالنسبة للمهاجرين من أسر تقيم في حضر الوجه القبلي (٤٢%) والحاصلين على مستويات تعليمية مرتفعة (٣٩%).

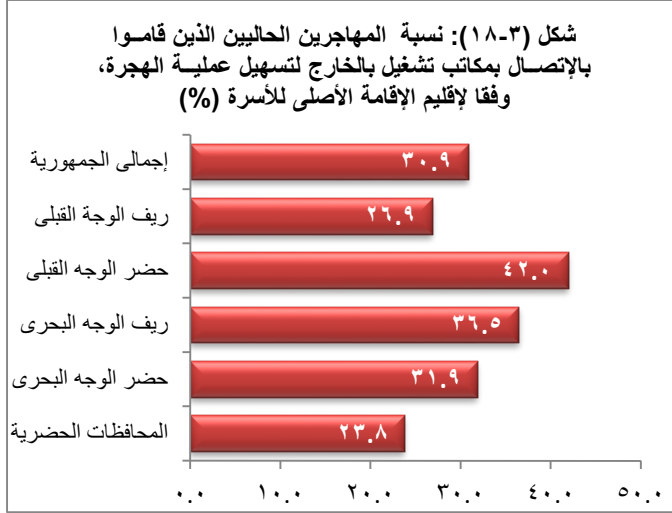

٣-٧-٣-٣ نوع مكتب التشغيل التي تم الإتصال بها

يتضح من جدول (٣-١٣) والذي يوفر أيضاً المعلومات عن نوع مكتب التوظيف الخاص، أن ٥٥% قاموا بالاتصال بمكتب توظيف خاص في مصر، ٢٤% قاموا بالاتصال بمكتب توظيف خاص في مصر يوظف عمالة لحساب صاحب العمل في دولة الهجرة، ٩% فقط قاموا بالاتصال بمكتب تشغيل خاص بدولة الهجرة تعمل في مصر.

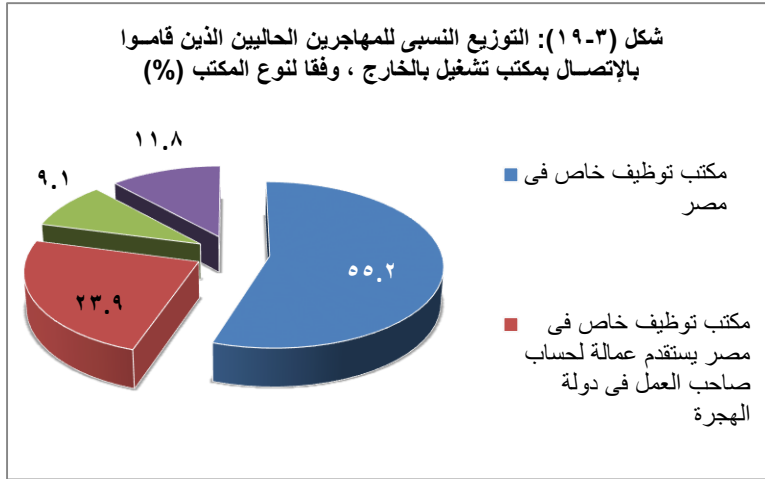

ويجدر الإشارة هنا إلى أن المواطنين المصريين ليسوا في حاجة إلى تأشيرة دخول أو تصريح عمل قبل دخول عدد من الدول العربية تشمل العراق، الأردن، ليبيا والتي تمثل بلد الهجرة الأولى لما يقرب من خمسي المهاجرين الحاليين.

وتوضح النتائج التفصيلية أن جميع المهاجرين الحاليين هاجروا لأول مرة وهاجروا إلى هذه الدول الثلاث لم يكن لديهم تصاريح عمل وبدأوا البحث عن عمل عند وصولهم من خلال مكاتب التشغيل وشبكة الأصدقاء والمعارف الموجودين في تلك الدول. وعلى الجانب الآخر، فإن جميع المهاجرين الحاليين الذين هاجروا للمرة الأولى إلى دول الخليج لديهم تصاريح عمل وبعضهم حصل على تصريح العمل من وزارة القوى العاملة والهجرة أو خدمات التشغيل العامة في مصر في صورة إتفاقيات ثنائية مع أصحاب الأعمال في القطاع العام والخاص في دول الخليج.

٣-٧-٤ وسائل الإتصال بمكاتب التشغيل

يعرض جدول (٣-١٤) بيانات عن الشخص الذى بدأ الإتصال، المهاجر أو مكتب التشغيل، وكيف عرف المهاجر عن مكتب التشغيل. ويتضح أن ما يقرب من ثلث المهاجرين هم الذين بدأوا الإتصال بمكاتب التشغيل، فى حين نجد أن ٢ % فقط من الحالات كان وكيل العمل هو الذى بدأ الإتصال بهم. حوالى ٤٦ % من المهاجرين عرفوا عن مكاتب التشغيل من الأقارب والأصدقاء فى مصر، ١٣ % عرفوا من الأقارب والأصدقاء المقيمين فى دولة المهجر. حوالى ٥% من المهاجرين تكروا أنهم عرفوا مكاتب التشغيل من خلال الأنترنىت وإعلانات الجرائد.

ويظهر جدول (٣-١٤) وشكل (٣-٢٠) أيضا أن المهاجرين من الوجه القبلى أكثر ميلاً لبدء الإتصال بمكاتب التوظيف (٤١ %) مقارنة بهؤلاء من المحافظات الحضرية والوجه البحرى (حوالى ٢٢ %). وفي الوجه البحرى ذكر ٦١ % من المهاجرين أنهم تعرفوا على مكاتب التشغيل من خلال الأقارب والأصدقاء فى مصر بالمقارنة بثلث المهاجرين فى المحافظات الحضرية والوجه القبلى. تم استخدام الإنترنت والإعلانات بالصحف فى التواصل مع مكتب التشغيل لحوالى ٢٧ % من المهاجرين من المحافظات الحضرية، بالمقارنة بنسبة ١٤ % من المهاجرين من حضر الوجه البحرى، ٣ % فقط من المهاجرين من حضر الوجه القبلى.

جدول ٣-١٤ وسائل الإتصال بمكتب التوظيف أو وكيل العمل									
التوزيع النسبى للمهاجرين الحاليين الذين تحركوا لأول دولة هجرة منذ بداية عام ٢٠٠٠، وحصلوا على عقد مع وكيل التوظيف للعمل بالخارج، وفقا لنوع وسيلة الاتصال مع مكتب التوظيف/ وكيل العمل، المسح القومى للهجرة الدولية - مصر ٢٠١٣.									
الخصائص	المهاجر بدأ الاتصال	الأقارب /الأصدقاء فى مصر	الأقارب /الأصدقاء فى دولة الهجرة الاولى	وكيل العمل بدأ الإتصال	الأنترنىت	الجرائد	أخرى	الأجمالى	العدد
أول دولة هجرة									
دول عربية	٣٢,٥	٤٥,٧	١٣,٠	٢,٠	١,٦	٢,٦	٢,٦	١٠٠,٠	١٤٣٦
دول أوروبية	٢٥,٨	٥٩,٩	٤,٩	٣,٠	٣,١	٠,٠	٣,٣	١٠٠,٠	٣٥
اخرى	٥١,٢	١٩,٦	٦,٣	١٦,٦	٦,٣	٠,٠	٠,٠	١٠٠,٠	١٦
محل اقامة الاسرة الاصلى									
حضر	٣٠,٩	٤٠,٣	٩,٣	١,٦	٥,٧	٦,٩	٥,٣	١٠٠,٠	٣٠٧
ريف	٣٣,٠	٤٧,١	١٣,٦	٢,٣	٠,٦	١,٤	٢,٠	١٠٠,٠	١١٨٠
اقليم الإقامة الاصلى للاسرة									
المحافظات الحضرية	٢١,٢	٣٢,٦	١٠,٠	٠,٠	١٥,٣	١٢,٠	٨,٩	١٠٠,٠	٦٩
الوجه البحرى	٢٢,٧	٦١,٠	٨,٠	١,٩	٢,٠	٣,١	١,٣	١٠٠,٠	٦١٤
حضر	١٦,٥	٥٦,٧	٦,٣	٢,٧	٥,٩	٩,٠	٢,٩	١٠٠,٠	١٠٢
ريف	٢٣,٩	٦١,٩	٨,٤	١,٧	١,٢	١,٧	١,٢	١٠٠,٠	٥١٢
الوجه القبلى	٤١,٢	٣٥,٠	١٦,٦	٢,٥	٠,٢	١,٣	٣,٢	١٠٠,٠	٨٠٢
حضر	٤٦,٦	٣١,٩	١١,٢	١,٦	٠,٧	١,٩	٦,١	١٠٠,٠	١٣٦
ريف	٤٠,١	٣٥,٦	١٧,٧	٢,٧	٠,١	١,٢	٢,٦	١٠٠,٠	٦٦٦
المستوى التعليمى									
بدون تعليم	٣٣,٨	٤٩,٣	١٢,٢	٠,٠	٠,٠	٠,٠	٤,٧	١٠٠,٠	١٥٩
بعض الابتدائى	٣٩,٢	٣٩,٠	١٨,٨	١,١	٠,٠	٠,٠	١,٩	١٠٠,٠	١٠٩
ابتدائية/ اعدادية	٢٦,٥	٥٢,٩	١٦,٥	١,٨	٠,٠	٠,٦	١,٧	١٠٠,٠	١٧١
ثانوية	٣٢,٧	٤٦,٢	١٣,٧	٢,٨	٠,٣	١,٨	٢,٥	١٠٠,٠	٧٤٣
جامعى فأعلى	٣٢,٦	٤١,٠	٦,٤	٢,١	٧,٣	٧,٦	٣,٠	١٠٠,٠	٣٠٥
الاجمالي	٣٢,٦	٤٥,٧	١٢,٧	٢,١	١,٧	٢,٥	٢,٧	١٠٠,٠	١٤٨٧

شكل (٣-٢٠): التوزيع النسبي للمهاجرين الحاليين الذين قاموا بالاتصال بمكاتب تشغيل بالخارج، وفقا لوسيلة الإتصال بمكتب التشغيل (%)

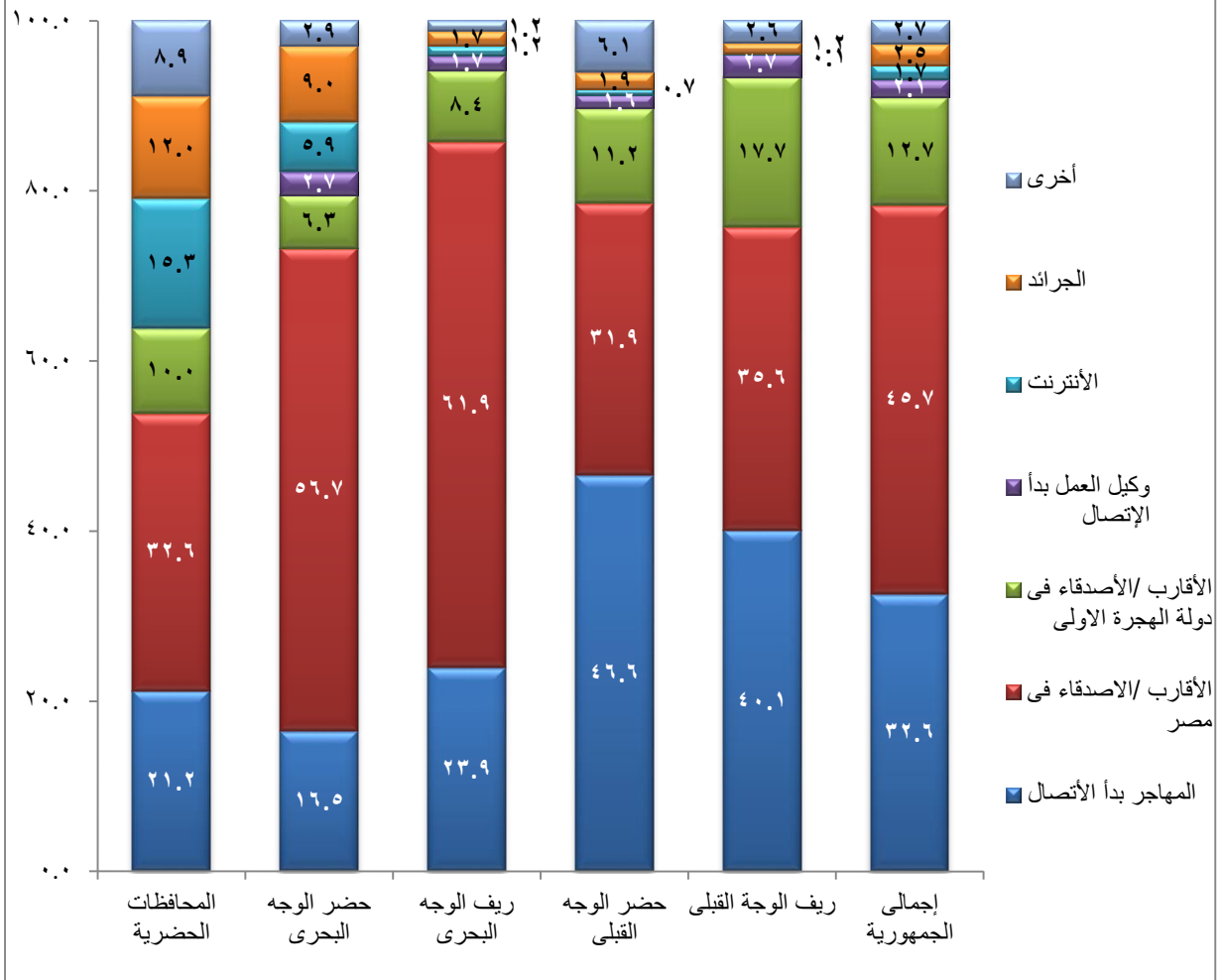

٣-٧-٥ الحصول على عقد عمل قبل الهجرة

يوضح جدول (٣ - ١٥) أن ٨١% من المهاجرين الذين حصلوا على وظيفة من خلال مكتب تشغيل/ وكيل عمل قد حصلوا على عقد عمل مكتوب. ومن البيانات يتضح وجود إختلافات طفيفة فى هذه النسبة بين غالبية مجموعات الهجرة فى توظيف العاملين بعقد مكتوب حيث أن المهاجرين ذوى المستويات التعليمية المرتفعة، الذين هاجروا إلى منطقة الخليج العربى، الذين كانوا من المشتغلين قبل الهجرة، من المحتمل أن تحصل على عقد مكتوب قبل الهجرة أكثر من المجموعات الأخرى من المهاجرين.

جدول ٣-١٥ تواجد عقد عمل مكتوب أو شروط التعاقد للمهاجر قبل السفر				
التوزيع النسبي للمهاجرين الحاليين الذين تحركوا لأول دولة هجرة منذ بداية عام ٢٠٠٠، وقاموا بالإلتصال بوكيل التوظيف للعمل بالخارج، طبقا لموقف الحصول على عقد مكتوب ومدى الإلتزام بالشروط التي وردت في العقد، المسح القومي للهجرة الدولية - مصر ٢٠١٣.				
الالتزام بالشروط التي وردت في العقد من صاحب العمل في دولة الهجرة		الحصول على عقد مع وكيل التوظيف للعمل بالخارج		الخصائص
عدد الذين حصلوا على عقد عمل قبل السفر	نسبة أصحاب الاعمال في دولة الهجرة الذين التزموا بالشروط التي وردت في عقد العمل قبل السفر	عدد الذين اتصلوا بوكيل التوظيف	من بين الذين اتصلوا بوكيل التوظيف، نسبة الذين حصلوا على عقد مكتوب	
العمر عند أول هجرة				
٨٤٨	٧٩,٥	١٠٦٢	٧٩,٩	٢٩-١٥
٣١٨	٧٩,٨	٣٨٥	٨٢,٦	٤٤-٣٠
٣٧	٨٦,٥	٤١	٨٩,٦	٤٥ فأكثر
أول دولة هجرة				
١١٧٣	٧٩,٨	١٤٣٦	٨١,٧	دول عربية
٢١	٨٢,٤	٣٥	٦١,٤	دول أوروبية
٩	-	١٦	٥٢,١	أخرى
محل إقامة الأسرة الاصلى				
٢٥١	٧٩,٦	٣٠٧	٨١,٦	حضر
٩٥٢	٧٩,٩	١١٨١	٨٠,٧	ريف
إقليم الإقامة الاصلى للأسرة				
٥٩	٧٤,٩	٦٩	٨٥,٣	المحافظات الحضرية
٥٠٦	٧٩,٣	٦١٤	٨٢,٣	الوجه البحرى
٨٢	٨٦,٩	١٠٢	٧٩,٦	حضر
٤٢٤	٧٧,٩	٥١٢	٨٢,٨	ريف
٦٣٦	٨٠,٦	٨٠٢	٧٩,٣	الوجه القبلى
١١٠	٧٦,٨	١٣٦	٨١,١	حضر
٥٢٦	٨١,٤	٦٦٦	٧٩,٠	ريف
٢	-	٢	-	محافظات الحدود
المستوى التعليمى				
١١٨	٧٨,٨	١٥٩	٧٣,٩	بدون تعليم
٨٤	٨١,٢	١٠٩	٧٧,٤	بعض الابتدائى
١٣٠	٧٨,٨	١٧١	٧٠,٧	ابتدائية/ اعدادية
٥٩٧	٧٧,٩	٧٤٣	٨٠,٤	ثانوية
٢٧٤	٨٤,٦	٣٠٥	٨٩,٢	جامعى فأعلى
الحالة العملية قبل الهجرة				
١٠٢٢	٨٠,٢	١٢٥٤	٨١,٥	يعمل
١٨١	٧٧,٦	٢٣٣	٧٧,٦	لا يعمل
١٢٠٣	٧٩,٨	١٤٨٧	٨٠,٩	الاجمالى

٣-٧-٦ إلتزام صاحب العمل بالعقد الذى حصل عليه المهاجر قبل الهجرة:

توضح بيانات جدول (٣-١٥) مدى إلتزام صاحب العمل بينود العقد الذى حصل عليه المهاجر قبل الهجرة. بالنسبة للمهاجرين الذين قاموا بالإلتصال بمكتب تشغيل والذي من خلاله تم الحصول على عقد مكتوب، تشير النتائج الى أن ٨٠ % من أصحاب الأعمال إلتزموا بتنفيذ بنود العقد الذى حصل عليه المهاجر قبل الهجرة، ١١ % من إجمالى الحالات لم يلتزم صاحب العمل بتنفيذ الشروط، بالإضافة إلى أن هناك حوالى ٩ % من الافراد (الذين أجابوا نيابة عن المهاجر الحالى) لم يعرفوا الإجابة على هذا السؤال.

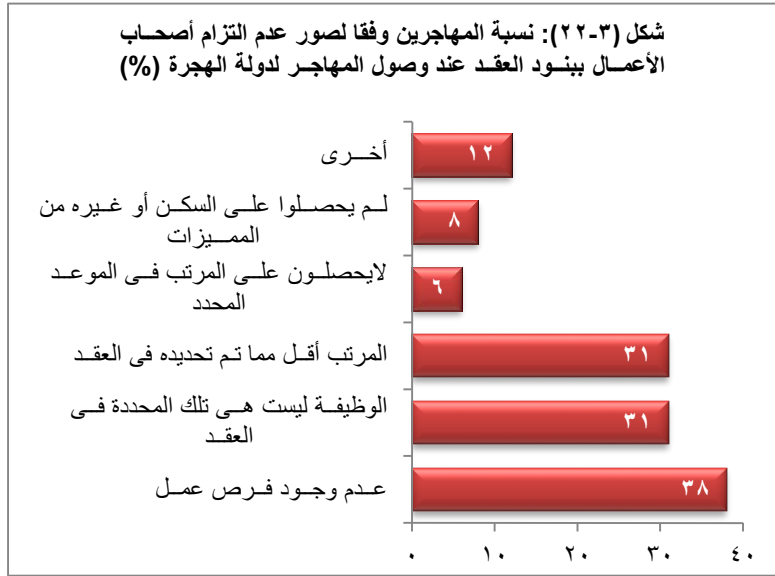
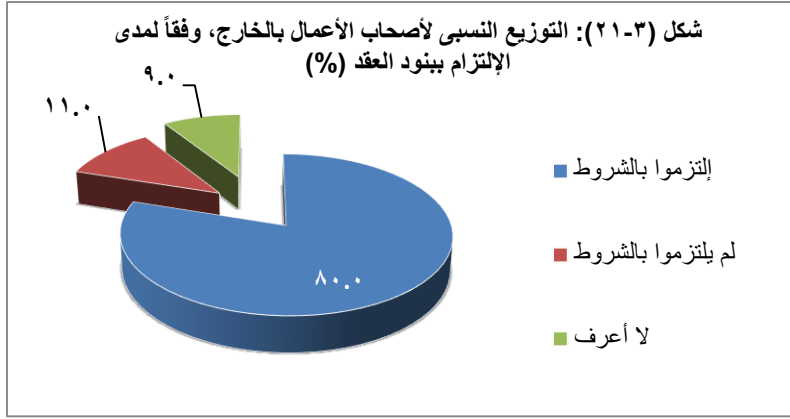

توضح الجداول التفصيلية صور مختلفة لعدم التزام أصحاب الأعمال بينود العقد التي حصل عليه عندما وصل المهاجر إلى بلد الهجرة. ذكر ٣٨% من الذين حصلوا على عقود أنه تم الإخلال بها. وأن الوظيفة التي حصل عليها المهاجر في بلد الهجرة ليست هي تلك المحددة في العقد (٣١%)، المرتب أقل مما تم تحديده في العقد (٣١%)، أنهم لم يحصلوا على المرتب في الموعد المحدد (٦%)، وذكر (٨%) أنهم لم

يحصلوا على السكن أو غيره من المميزات التي وردت في العقد، بالإضافة إلى أن ١٢% ذكروا طرق أخرى من عدم التزام صاحب العمل بينود العقد الذي حصل عليه المهاجر قبل الهجرة.

٣-٧-٧ تكلفة تسهيل الهجرة

وفقاً لقوانين منظمة العمل الدولية، ليس من المفترض أن يكون المهاجر هو المسئول عن تحمل تكلفة عمله بدولة الهجرة. لا تفرض وزارة القوى العاملة أى نوع من الرسوم على المهاجرين تتناسب توقعات المهاجر مقابل الحصول على وظيفة. وتوضح النتائج أن صاحب مكتب التشغيل أو ممثل جهة العمل هو الذى يقوم بكافة الإجراءات للعمال المهاجرين وبصفة خاصة لمنطقة الخليج والمنطقة العربية. ووجد أن حوالى ٧٧% من المهاجرين الحاليين الذين هاجروا لأول مرة منذ بداية عام ٢٠٠٠ قد دفعوا مبالغ مالية للحصول على تصريح عمل أو لتسهيل عملية الهجرة (جدول ٣-١٦، ٣-١٧).

شكل (٣-٢٣): التوزيع النسبي للمهاجرين الحاليين الذين دفعوا مصاريف للحصول على عقد عمل أو لتسهيل الهجرة حسب المبلغ المدفوع (بالجنية المصري) (%)

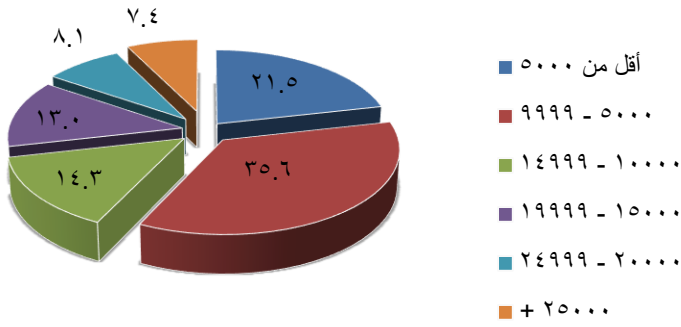

وأوضحت نتائج البحث أن أغلبية المهاجرين المصريين الذين هاجروا لدولة السفر الأولى منذ بداية عام ٢٠٠٠ وقاموا بدفع أموال نقدية للحصول على تصريح عمل أو تسهيل عملية الهجرة، أن إجمالي ما تم دفعه هو ٣٨ مليون جنيهاً مصرياً. ويتوزع هؤلاء المهاجرين وفقاً للمبالغ التي دفعها كل مهاجر على عدة فئات نقدية، فيوضح من جدول (٣-١٦) أن حوالي ٢٢ % من هؤلاء المهاجرين دفع كل

منهم مبلغاً أقل من ٥٠٠٠ جنيهاً مصرياً، ١٥% من المهاجرين دفع كل واحد منهم مبلغاً يتراوح ما بين (٥٠٠٠-١٠٠٠٠ جنيهاً مصرياً)، حوالي ٣٦% من المهاجرين دفع كل واحد منهم مبلغاً يتراوح بين (١٠٠٠٠-١٥٠٠٠ جنيهاً مصرياً)، في حين النسبة المتبقية دفع كل فرد (١٥%) مبلغاً يزيد عن ٢٠٠٠٠ جنيهاً مصرياً، وكان المتوسط العام الذي قام دفعه المهاجر الواحد هو ١٠٣٥٠ جنيهاً مصرياً.

جدول ٣-١٧ المبالغ المدفوعة للحصول على عقد لتسهيل عملية الهجرة	
التوزيع النسبي للمهاجرين الحاليين الذين تحركوا لأول دولة هجرة منذ بداية عام ٢٠٠٠، وقاموا بدفع أموال للحصول على عقد عمل أو لتسهيل السفر وفقاً للمبالغ التي تم دفعها، المسح القومي للهجرة الدولية - مصر ٢٠١٣.	
فئات المبالغ المدفوعة (بالجنية المصري)	النسبة
أقل من ٥٠٠٠	٢١,٥
٥٠٠٠ - ٩٩٩٩	٣٥,٦
١٠٠٠٠ - ١٤٩٩٩	١٤,٣
١٥٠٠٠ - ١٩٩٩٩	١٣,١
٢٠٠٠٠ - ٢٤٩٩٩	٨,١
٢٥٠٠٠ فأكثر	٧,٤
الإجمالي	١٠٠,٠
العدد	٣٧٠٠
إجمالي المبالغ المدفوعة (جنيه مصري)	٣٨,٢٩٤,٦٣٨
متوسط المبالغ المدفوعة للمهاجر (جنيه مصري)	١٠٣٥٠

جدول ٣-١٦ المدفوعات المالية لتسهيل الهجرة		
التوزيع النسبي للمهاجرين الحاليين الذين تحركوا لأول دولة هجرة منذ بداية عام ٢٠٠٠ وفقاً لدفع أموال للحصول على عقد للعمل أو لتسهيل السفر، المسح القومي للهجرة الدولية - مصر ٢٠١٣.		
حالة دفع الاموال	النسبة	العدد
تم دفع أموال	٧٦,٨	٣٧٠٠
لم تدفع أموال	١٦,٦	٨٠٠
لا أعرف	٦,٦	٣١٩
الإجمالي	١٠٠,٠	٤٨١٩

٣-٧-٨ تمويل الهجرة

يعرض جدول (٣-١٨) المصادر التي أعتمد عليها المهاجر لتدبير تكلفة الهجرة. أظهرت النتائج أن ١٢% فقط من المهاجرين الحاليين لم يحصلوا على أي دعم لتمويل عملية الهجرة، بينما ١٢% إقترضوا أموالاً لتمويل الهجرة. أما غالبية المهاجرين الحاليين قد حصلوا على دعم مالي من الأقارب والأصدقاء موزعة كالتالي: ٥٢% من الأفراد داخل الأسرة، ١٥% من أقارب آخرون، و٧% من الأصدقاء. ويتضح من ذلك إن الهجرة مثلت عبء مالي كبير على أسر غالبية المهاجرين.

وتشير النتائج إلى أن الدعم المالي من الأسر والأقارب الآخرون كان هو النمط السائد بين صغار المهاجرين (٨٠ ٪)، وكذلك الذين لم يكن لديهم عمل قبل السفر (٨٠ ٪)، وكان المهاجرون من المناطق الريفية أكثر ميلاً للإقتراض لتمويل الهجرة (١٣ ٪) مقارنة بالمهاجرين من المناطق الحضرية (٧ ٪) وكانت أقل نسبة من هؤلاء المهاجرين من المحافظات الحضرية (٣ ٪).

جدول ٣- ١٨ التمويل المالي لعملية الهجرة						
التوزيع النسبي للمهاجرين الحاليين الذين سافروا الى دولة الإقامة الحالية منذ بداية عام ٢٠٠٠، وفقا لمصدر التمويل المالي التي تلقاه لتغطية نفقات الهجرة، المسح القومي للهجرة الدولية - مصر ٢٠١٣.						
الخصائص	مصدر التمويل المالي			العدد	الاجمالي	لم يتلقى اى دعم
	الأسرة/ أقارب آخرين	اقتراض اموال	اخرى			
أول دولة هجرة						
دول عربية	٧٣,٩	١١,٧	٢,٩	٤٦٠٠	١٠٠,٠	١١,٥
دول أوروبية	٧٦,١	١٣,٠	١,٣	١٥٢	١٠٠,٠	٩,٦
امريكا الشمالية	٣٥,٥	٣,٠	٦,٥	٣٣	١٠٠,٠	٥٥,٠
أخرى	٦٣,٢	٨,٧	١١,٨	٣٤	١٠٠,٠	١٦,٣
العمر عند أول هجرة						
٢٩-١٥	٧٩,٩	٩,٩	٢,٦	٢٢٧٥	١٠٠,٠	٧,٦
٤٤-٣٠	٦٨,٦	١٣,٣	٣,٣	٢٣٦٦	١٠٠,٠	١٤,٨
٤٥ فأكثر	٦٠,٩	١١,٢	١,٨	١٧٧	١٠٠,٠	٢٦,١
الحالة العملية قبل الهجرة						
يعمل	٧٣,٣	١٢,٤	٢,٩	٣٩٤٠	١٠٠,٠	١٢,٤
لا يعمل	٧٩,٩	٨,٤	٢,٨	٨٧٨	١٠٠,٠	٨,٩
محل إقامة الاسرة الاصلى						
حضر	٧٧,٩	٦,٩	٢,٨	٩٣٦	١٠٠,٠	١٨,٤
ريف	٧٤,٠	١٢,٨	٣,٠	٣٨٨٣	١٠٠,٠	١٠,٢
اقليم الإقامة الاصلى للاسرة						
المحافظات الحضرية	٦٨,٢	٢,٦	٠,٨	٢٩٠	١٠٠,٠	٣٣,٨
الوجه البحرى	٧٤,٦	١٣,٠	١,٥	١٧٢٢	١٠٠,٠	١٠,٩
حضر	٧٨,٠	٦,٦	١,٦	٣٢٠	١٠٠,٠	١٣,٨
ريف	٧٣,٩	١٤,٥	١,٤	١٤٠٢	١٠٠,٠	١٠,٢
الوجه القبلى	٧٤,١	١١,٨	٤,٠	٢٨٠١	١٠٠,٠	١٠,١
حضر	٧٣,٩	١١,١	٥,٧	٣٢٤	١٠٠,٠	٩,٣
ريف	٧٤,٢	١١,٨	٣,٨	٢٤٧٧	١٠٠,٠	١٠,٢
محافظات الحدود	-	-	-	٦	-	-
المستوى التعليمى						
بدون تعليم	٦٩,٨	١٥,٣	٣,٩	٥٣٢	١٠٠,٠	١١,٠
بعض الابتدائى	٧٠,٩	١١,٠	٢,٧	٣٨٤	١٠٠,٠	١٥,٤
ابتدائية/ اعدادية	٧٤,٨	١٣,٢	٢,١	٦٨٤	١٠٠,٠	٩,٩
ثانوية	٧٥,٤	١١,٤	٣,٢	٢٤٤١	١٠٠,٠	١٠,٠
جامعى فأعلى	٧١,٩	٨,٨	١,٣	٧٧٨	١٠٠,٠	١٨,٠
الاجمالي	٧٣,٧	١١,٦	٢,٩	٤٨١٩	١٠٠,٠	١١,٨

أشارت النتائج أيضاً أن المهاجرين الحاليين من المحافظات الحضرية، وهؤلاء الذين حصلوا على تعليم جامعى كانوا أكبر المجموعات التى لديها الموارد اللازمة لتمويل عملية الهجرة حيث أن ٣٤ ٪ من المجموعة الأولى، ١٨ ٪ من المجموعة الثانية لم يحصلوا على أى مساعدات مالية لتمويل عملية الهجرة، مقارنة بمتوسط عام ١٢ ٪ من المهاجرين، قد حصلوا على مساعدات مالية لتمويل عملية الهجرة.

شكل (٣-٢٤): التوزيع النسبي للمهاجرين الحاليين وفقاً لمصدر التمويل المالي لتغطية نفقات الحصول على عقد عمل (%)

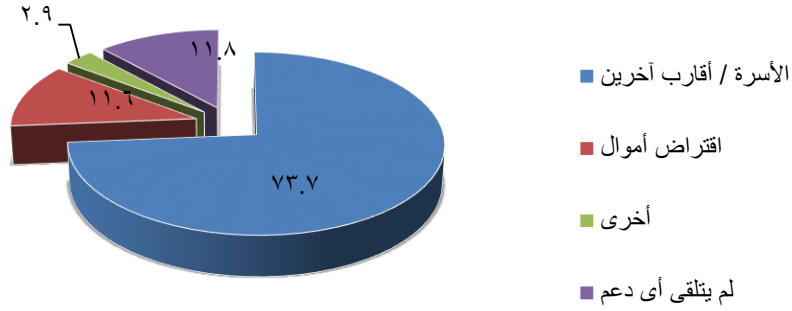

٣-٨ الوثائق اللازمة لدخول دولة المهجر والإلتزام بالقوانين السائدة

جدول ٣-١٩ الحصول على وثائق (تأشيرة/ مستند) وفقاً لنوعها	
التوزيع النسبي للمهاجرين الحاليين الذين تحركوا الى دولة الإقامة الحالية منذ بداية عام ٢٠٠٠ وفقاً لنوع وثيقة الدخول. المسح القومى للهجرة الدولية - مصر ٢٠١٣.	
النسبة	تواجد وثيقة الدخول
٩٥,٤	أ- نعم، حصل على تأشيرة و/أو مستند
٤,٤	تأشيرة سياحية
٢,٨	تأشيرة أعمال
٠,٣	تأشيرة طالب
٠,٠	تأشيرة لاجئ
٢,١	تصريح إقامة مؤقتة
٢,١	هجرة / تصريح إقامة
٨٠,١	تصريح عمل / تأشيرة حرة
٣,٦	أخرى
٢,٦	ب- لا، لم يحصل على تأشيرة / مستند
٠,٠	طلب حق اللجوء السياسى
٢,٤	دخول غير شرعى
٠,٢	أخرى
١,١	ج- لا يحتاج لتأشيرة
٠,٩	لا يعرف
١٠٠,٠	الاجمالى
٤٨١٩	العدد

سيتناول هذا الجزء بالدراسة مدى يتوفر لدى المهاجرين تصاريح دخول دولة الهجرة ويجب أن يكون واضحاً أن الهجرة غير الشرعية من الموضوعات الحساسة وتعطى مؤشر لجودة البيانات التى تم جمعها فى المسح.

وباستقراء بيانات جدول (٣-١٩)، يمكن التعرف على مدى إمتلاك المهاجر لتصريح دخول دولة الهجرة، ونوع هذا التصريح. وتوضح البيانات أن ٩٥,٤ % من المهاجرين الحاليين الذين هاجروا إلى دولة الإقامة الحالية منذ بداية عام ٢٠٠٠ كان لديهم تصاريح قانونية صحيحة لدخول دولة الهجرة، ١,١ % لا يحتاج لتصريح دخول، وحوالى ٣ % ليس لديهم تصريح دخول أو أى وثيقة رسمية تفيد ذلك.

وكانت النسبة الأكبر من المهاجرين التى بلغت ٨٠ % لديهم تصاريح عمل، بينما كان ٤,٤ % لديهم تأشيرة سياحية، ٢,٨ % لديهم تأشيرة أعمال، ٤,٥ % لديهم أنواع أخرى من التأشيرات (طالب/لاجئ، تصريح إقامة مؤقتة أو دائمة).

يتضح من (جدول ٣-٢٠) أن احتمالات حصول المهاجرين على تصريح دخول قانونى لدولة الهجرة يرتفع بإرتفاع المستوى التعليمى للمهاجر، ٩٣ % من المهاجرين ذوى التعليم المنخفض دخلوا دولة المهجر بتصاريح دخول قانونية وترتفع هذه النسبة إلى ٩٦ % بين المهاجرين ذوى التعليم المتوسط ثم إلى ٩٨ % بين المهاجرين الحاصلين على تعليم جامعى.

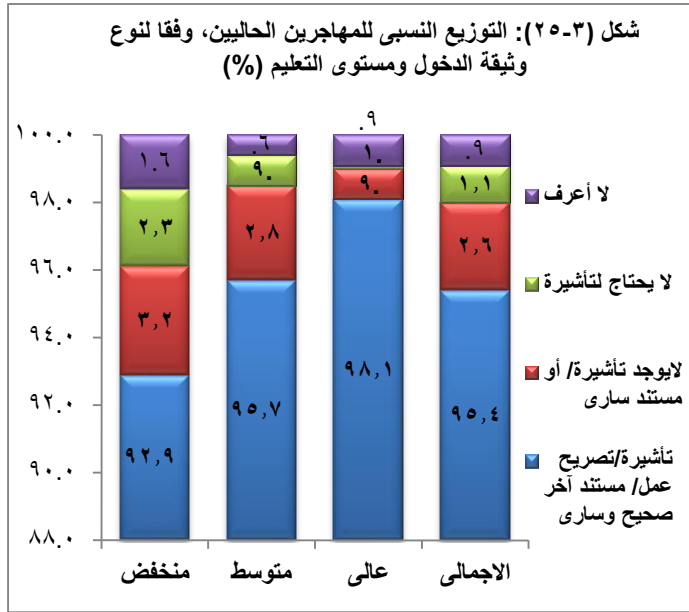

فقد أوضحت النتائج أيضاً أن جميع الإناث المهاجرات لديهن تصاريح دخول قانونية سليمة لدولة الهجره مقابل ٩٥ % من المهاجرين الذكور. ترتفع نسبة الذين يعبرون الحدود بصورة غير قانونية بين المهاجرين المقيمين فى الدول الأوروبية حيث أن ٢٨ % من المهاجرين الحاليين الذين هاجروا إلى أوروبا منذ عام ٢٠٠٠ ليس لديهم تصاريح دخول صالحة. وغالبية هؤلاء المهاجرين، وبالرغم من أنهم يمثلون نسبة ضئيلة من إجمالى المهاجرين الحاليين (٣,١ %) لم يحصلوا على أى تعليم رسمى (٣,٢ %) وقادمون بصفة أساسية من أسر تقيم فى مناطق ريفية (٣ %).

جدول ٣-٢٠ تواجده أى وثائق للدخول الى دولة الإقامة الحالية وفقا للخصائص الخلفية للمهاجرين						
التوزيع النسبي للمهاجرين الحاليين الذين تحركوا الى دولة الإقامة الحالية منذ بداية عام ٢٠٠٠ وفقا لنوع وثيقة الدخول وبعض الخصائص المختارة، المسح القومي للهجرة الدولية - مصر ٢٠١٣.						
الخصائص	الاجمالي	نوع وثيقة الدخول				العدد
		لا أعرف	لا يحتاج لتأشيرة	لا يوجد تأشيرة/ أو مستند سارى	تأشيرة / تصريح عمل/ مستند آخر صحيح وسارى	
النوع						
ذكور	١٠٠,٠	٠,٩	١,١	٢,٧	٩٥,٣	٤٧٣٥
إناث	١٠٠,٠	٠,٠	٠,٧	٠,٠	٩٩,٣	٨٤
دولة الإقامة الحالية						
دول عربية	١٠٠,٠	٠,٨	١,٢	١,٨	٩٦,٢	٤٦٠٠
دول أوروبية	١٠٠,٠	٠,٦	٠,٦	٢٨,٣	٧٠,٥	١٥١
امريكا الشمالية	١٠٠,٠	١١,٣	٠,٠	٠,٠	٨٨,٧	٣٣
أخرى	١٠٠,٠	٠,٠	٠,٠	٠,٠	١٠٠,٠	٣٤
محل إقامة الأسرة الاصلية						
حضر	١٠٠,٠	١,٤	٠,٥	١,١	٩٧,٠	٩٣٦
ريف	١٠٠,٠	٠,٧	١,٣	٣,٠	٩٥,٠	٣٨٨٣
مستوى التعليم						
منخفض	١٠٠,٠	١,٦	٢,٣	٣,٢	٩٢,٩	١٣٣٠
متوسط	١٠٠,٠	٠,٦	٠,٩	٢,٨	٩٥,٧	٢٧١١
عالي	١٠٠,٠	٠,٩	٠,١	٠,٩	٩٨,١	٧٧٨
الاجمالي	١٠٠,٠	٠,٩	١,١	٢,٦	٩٥,٤	٤٨١٩

٣-٩ دور شبكة المعارف

من المعروف دور الشبكات الاجتماعية في عملية الهجرة، لاسيما بالنسبة إلى العلاقة بين المهاجرين، وغير المهاجرين، والمهاجرين العائدين، والمهاجرين المحتملين في البلدان المرسله والمستقبله من خلال أواصر القرابة والأصول المشتركة. على سبيل المثال: اختيار دولة المهجر تأثر بتواجد أقارب أو أصدقاء في الخارج الذين يمكنهم مساعدة المهاجرين الطامحين من مصر بواسطة تمويل رحلاتهم، تسهيل إجراءات الإقامة وتوفير معلومات ومساعدات أخرى تقلل من المشاكل والأعباء.

بصفة عامة وكما يظهر فى جدول (٣-٢١) فإن حوالى ٦٥ ٪ من المهاجرين الحاليين لديهم أحد أفراد الأسرة أو الأصدقاء فى دولة المهجر قبل الهجرة، وهذه الظاهرة أكثر شيوعاً بين صغار المهاجرين، الإناث، المهاجرين من المناطق الريفية، وهؤلاء الحاصلين على تعليم أقل من جامعى مقارنة بمجموعات المهاجرين الأخرى. وتظهر هذه الظاهرة بوضوح بين المهاجرين من ريف الوجه القبلى (٧٦ ٪)، بينما كانت أقل شيوعاً من هؤلاء المهاجرين من حضر الوجه البحرى (٤٨ ٪).

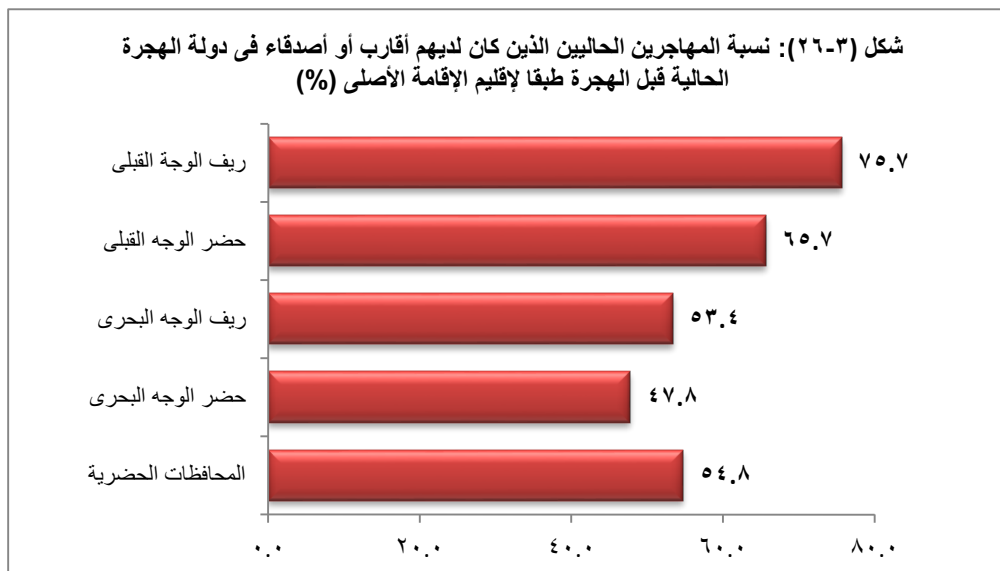

ويوضح بيانات جدول (٣ - ٢٢) شبكة العلاقات للمهاجرين الحاليين فى دولة الهجرة قبل الهجرة. أكثر من نصف من المهاجرين الحاليين لديهم أقارب آخرون (بخلاف الزوج/ الزوجه، الابناء/ الاب/ الأم) فى دولة الهجرة، ٤٣ ٪ منهم لديهم علاقات مع أصدقاء مقربين، وجود الأخوة فى بلد الهجرة تأتى فى المرتبة الثالثة بنسبة ٢٧ ٪ يليها وجود عم/ خال بنسبة ١٤ ٪.

جدول ٣-٢٢ هيكل شبكة المعارف فى دولة الإقامة الحالية	
نسبة المهاجرين الحاليين الذين تحركوا لأول دولة هجرة منذ بداية عام ٢٠٠٠، الذين كان لديهم اتصال خاص بأشخاص فى دولة الهجرة الحالية قبل السفر، المسح القومى للهجرة الدولية -مصر ٢٠١٣.	
النسبة	نوع الاتصال
١,٨	زوج/زوجة
٠,٢	أبناء من الذكور
٠,٣	أبناء من الإناث
٦,٩	أب
٠,٤	أم
٢٦,٦	إخوة من الذكور
٣,٠	إخوة من الإناث
١٤,١	عم / عمّة
٥١,١	أقارب آخرين
٤٣,٣	معارف/ أصدقاء مقربين
٣١٥٢	عدد المهاجرين الذين لديهم معارف فى دولة الهجرة الحالية قبل السفر

جدول ٣-٢١ الاتصال بشبكة المعارف الاجتماعية وقت الهجرة		
نسبة المهاجرين الحاليين الذين تحركوا لأول دولة هجرة منذ بداية عام ٢٠٠٠ الذين كان لديهم أقارب أو أصدقاء فى دولة الهجرة الحالية قبل السفر، المسح القومى للهجرة الدولية -مصر ٢٠١٣.		
الخصائص	النسبة	العدد
دولة الإقامة الحالية		
دول عربية	٦٥,٨	٤٦١٦
دول أوروبية	٥٩,٩	١٥٢
امريكا الشمالية	٦٣,٦	٣٣
أخرى	٣٨,٢	٣٤
العمر وقت الهجرة لدولة الإقامة الحالية		
٢٩-١٥	٧٠,٢	٣٤٧٤
٤٤-٣٠	٦٢,٠	١١٩٨
٤٥ فأكثر	٥٠,٨	١٤٧
نوع المهاجر الحالى		
ذكور	٦٥,٣	٤٧٣٥
إناث	٧٢,٦	٨٤
محل إقامة الأسرة الاصلى		
حضر	٥٦,١	٩٣٦
ريف	٦٧,٧	٣٨٨٣
اقليم الإقامة الاصلى للأسرة		
المحافظات الحضرية	٥٤,٨	٢٩٠
الوجه البحرى	٥٢,٤	١٧٢٢
حضر	٤٧,٨	٣٢٠
ريف	٥٣,٤	١٤٠٢
الوجه القبلى	٧٤,٦	٢٨٠١
حضر	٦٥,٧	٣٢٤
ريف	٧٥,٧	٢٤٧٧
محافظات الحدود	--	٦
المستوى التعليمى		
بدون تعليم	٦٦,٣	٥٣٢
بعض الابتدائى	٦٧,٧	٣٨٤
ابتدائية/ اعدادية	٦٩,٩	٦٨٤
ثانوية	٦٦,٩	٢٤٤١
جامعى فأعلى	٥٥,٥	٧٧٨
الحالة العملية قبل السفر		
يعمل	٦٥,٤	٣٩٤٠
لا يعمل	٦٥,٣	٨٧٨
الاجمالى	٦٥,٤	٤٨١٩

جدول ٣-٢٣ المساعدات المتوفرة بواسطة شبكة المعارف	
نسبة المهاجرين الحاليين الذين تحركوا لأول دولة هجرة منذ بداية عام ٢٠٠٠، الذين كان لديهم اتصال خاص بأشخاص فى دولة الهجرة الحالية قبل السفر، وتلقوا مساعدات معينة من الأقارب أو الأصدقاء وقت الوصول، المسح القومى للهجرة الدولية - مصر ٢٠١٣.	
النسبة	نوع المساعدة
٥٢,٤	توفير طعام أو مسكن
٣٤,١	المساعدة فى إيجاد عمل
٢٦,٨	الحصول على تأشيرة/ تصريح إقامة
٢١,٣	تقديم مساعدة كاملة لحين الحصول على عمل
٢٠,٣	توفير نقود/ قرض
١٧,٩	المساعدة فى إيجاد مكان للإقامة
١٠,٤	نقود لتكاليف الانتقال
٩,٥	توفير معلومات حول فرص العمل المتاحة
٨٢,٤	نسبة الذين حصلوا على أى مساعدة
٣١٥٢	اجمالي المهاجرين الذين حصلوا على أى مساعدة فى بلد الإقامة الحالية

حصل أكثر من أربعة أخماس المهاجرين الذين لديهم شبكة معارف فى دول الهجرة الحالية على مساعدات من الأقارب أو الأصدقاء سواء قبل و/أو بعد الهجرة.

يظهر جدول (٣-٢٣) أن أكبر نسبة من المساعدات كانت لتوفير طعام أو مسكن (٥٢ ٪)، ويلى ذلك المساعدة فى إيجاد عمل (٣٤ ٪)، الحصول على تأشيرة/ تصريح إقامة (٢٧ ٪)، تقديم مساعدة كاملة لحين الحصول على عمل (٢١ ٪)، توفير نقود/ قرض (٢٠ ٪)، ودفع نقود لتكاليف الانتقال (١٠ ٪).

٣ - ١٠ الحالة العملية والمهنة قبل وبعد الهجرة

يعرض هذا القسم البيانات الأساسية لتقييم الوضع الإقتصادى للمهاجر قبل وبعد الهجرة والذي له علاقة بالمستوى المعيشى والأرتياح النفسى وبالتالي نيته فى البقاء فى آخر دولة سافر إليها أو العودة لمصر أو السفر إلى دولة ثالثة.

٣-١٠-١ الحالة العملية

إن أول نتائج ذات صلة معروضة فى جدول (٣ - ٢٤) والتي تشير إلى الحالة العملية للمهاجر الحالى قبل الهجرة ووضع الوظيفى عند وصوله لدولة إقامته الحالية. توضح البيانات أن حوالى ٧٤ ٪ من المهاجرين الحاليين كانوا يعملون خلال الثلاثة شهور السابقة للهجرة، فى حين نجد أن النسبة الباقية ٢٦ ٪ والذين لم يعملوا قبل الهجرة تشمل حوالى ١٣ ٪ يبحثون عن عمل، ١٣ ٪ لم يبحثوا عن عمل.

على مستوى محل الإقامة، ترتفع نسبة المهاجرين الحاليين الذين كانوا يعملون فى الثلاثة شهور السابقة للهجرة بين المهاجرين من الريف (٧٥ ٪) مقارنة بالمهاجرين من الحضر (٦٩ ٪). ترتفع هذه النسبة كذلك بين ذوى المستويات التعليمية المنخفضة حيث تبلغ حوالى ٨٤ ٪ بين غير المتعلمين وتنخفض الى حوالى ٧٢ ٪ بين الحاصلين على تعليم ثانوى، بينما لا تزيد عن حوالى ٥٩ ٪ لذوى التعليم الجامعى فأعلى. كذلك ترتفع نسبة المهاجرين الذين كانوا لا يعملون فى الثلاثة شهور السابقة للهجرة وكانوا يبحثون عن عمل من حوالى ٧ ٪ بين ذوى التعليم المنخفض وتصل الى حوالى ١٤ ٪ بين الحاصلين على تعليم ثانوى، وحوالى ٢٤ ٪ بين ذوى التعليم الجامعى فأعلى.

وتوضح النتائج الخاصة بالوضع الوظيفى للمهاجر الحالى عند وصوله إلى دولة الهجرة الحالية أن ٥٤ ٪ من المهاجرين الحاليين كانت هناك وظائف فى انتظارهم عند وصولهم الى دولة الإقامة الحالية، منهم حوالى ٣٣ ٪ حصلوا على هذه الوظيفة بواسطة صاحب العمل بدولة الهجرة.

جدول ٣-٢٤ الحالة العملية قبل وبعد الهجرة									
التوزيع النسبي للمهاجرين الحاليين الذين سافروا الى دولة الإقامة الحالية منذ ٢٠٠٠/١/١ وفقاً للحالة العملية في الثلاثة شهور السابقة للهجرة، حالة العمل عند الوصول الى بلد الإقامة الحالية، المسح القومي للهجرة الدولية - مصر ٢٠١٣.									
(ب) حالة العمل عند الوصول لبلد الإقامة الحالية					(أ) الحالة العملية في الثلاثة شهور السابقة للهجرة			الخصائص	
الجملة	أخرى	لا يوجد وظيفة في انتظار المهاجر	الوظيفة في انتظار المهاجر الذي:			جملة	لا يعمل		يعمل
			سافر بواسطة صاحب العمل	سافر بواسطة آخرون	جملة		لا يبحث عن عمل	يبحث عن عمل	
محل الإقامة الأصلي									
١٠٠,٠	٠,٦	٣٣	٦٦,٤	٢٤,٧	٤١,٧	١٠٠,٠	١٣	١٧,٧	٦٩,٣
١٠٠,٠	١,٠	٤٧,٨	٥١,٢	١٩,٦	٣١,٦	١٠٠,٠	١٢,٦	١٢,٣	٧٥,١
الحالة التعليمية الحالية للمهاجر									
١٠٠,٠	٠,٤	٥٢,٨	٤٦,٨	١٩	٢٧,٨	١٠٠,٠	٩,٧	٤,٥	٨٥,٨
١٠٠,٠	٠,٩	٤٨,٨	٥٠,٣	١٨,٥	٣١,٨	١٠٠,٠	٧,٠	٧,٠	٨٦,١
١٠٠,٠	١,٥	٤٩,٤	٤٩,١	١٧,٥	٣١,٦	١٠٠,٠	١٠,٨	٦,٩	٨٢,٣
١٠٠,٠	٠,٠	٥٢,٢	٤٧,٨	١٣,٨	٣٤,٠	١٠٠,٠	١٩,٣	٩,٤	٧١,٣
١٠٠,٠	١,٠	٤٧,٣	٥١,٧	٢٠,١	٣١,٦	١٠٠,٠	١٢,٦	١٤,٤	٧٣,٠
١٠٠,٠	١,١	٢٥,٣	٧٣,٦	٢٨,٠	٤٥,٦	١٠٠,٠	١٦,٧	٢٣,٩	٥٩,٤
١٠٠,٠	٠,٩	٤٥,١	٥٤,٠	٢٠,٥	٣٣,٥	١٠٠,٠	١٢,٧	١٣,٣	٧٤,٠

واظهرت النتائج أيضا ان المهاجرين الحاصلين على مؤهلات عليا أكثر إحتمالاً للحصول على وظائف عند وصولهم إلى دولة الهجرة مقارنة بهؤلاء ذوى المستويات التعليمية المنخفضة ، وبالتالي فإن حوالى نصف المهاجرين الحاصلين على تعليم ثانوى فأقل كان لديهم وظائف وقت وصولهم دولة الهجرة بالمقارنة بحوالى ٧٤ % بين المهاجرين ذوى التعليم الجامعى فأعلى.

جدول ٣-٢٥ مصادر المساعدة فى الحصول على أول عمل فى دولة الإقامة الحالية			
التوزيع النسبى للمهاجرين الحاليين الذين سافروا الى دولة الإقامة الحالية منذ ٢٠٠٠/١/١، الذين لم يكن فى انتظارهم وظائف عند وصولهم دولة الإقامة الحالية طبقاً لمصادر المساعدة فى الحصول على أول وظيفة فى منطقة الإقامة الحالية، المسح القومي للهجرة الدولية - مصر ٢٠١٣.			
الجملة	الإقامة الحالية		مصدر المساعدة فى الحصول على أول وظيفة
	أوروبا/ أمريكا الشمالية	الدول العربية	
٣٠,١	٣٥,٦	٢٩,٩	لا أحد
٥٠,٩	٣١,٩	٥٢,٢	الأقارب
١٤,٦	٢١,١	١٤,٢	الأصدقاء
٠,٩	٤,٥	٠,٧	جمعيات المهاجرين
٠,٣	٠,٩	٠,٢	صاحب العمل
٣,٢	٤,٩	٢,٣	أخرى
١٠٠,٠	١٠٠,٠	١٠٠,٠	الإجمالي
٢١٤٥*	١٠٥	٢٠٣٢	العدد
*يتضمن ٨ مهاجرين مقيمين فى دول أخرى			

٣-١٠-٢ مصدر المساعدة للحصول على الوظيفة الأولى

تشير بيانات جدول (٣-٢٥) أن حوالى ٧٠ % من المهاجرين الحاليين الذين لم يكن لديهم وظيفة تنتظرهم عند وصولهم لدولة الهجرة ويعملون منذ وصولهم لدولة المهجر قد حصلوا على الوظيفة الأولى وخاصة بمساعدة الأهل والأصدقاء فى حين أن ٣٠ % حصلوا على وظيفة بدون أى مساعدة من أى مصدر.

تظهر البيانات ان المهاجرين الحاليين إلى المنطقة العربية أكثر إحتمالاً لحصولهم على وظيفة بمساعدة الأقارب والأصدقاء مقارنة بالمهاجرين إلى أوروبا وأمريكا الشمالية (٦٦ % مقارنة بـ ٥٣ % لكل من المجموعتين على التوالى).

ومن ناحية أخرى فإن مجتمع المهاجرين والمصادر الأخرى للحصول على معلومات عن الوظائف الشاغرة مثل الإنترنت والصحف أكثر ملائمة لمساعدة المهاجرين إلى أوروبا وأمريكا الشمالية مقارنة بالمهاجرين إلى المنطقة العربية .

٣-١٠-٣ المشاركة في قوة العمل في دولة الإقامة الحالية

جدول ٣-٢٦ المشاركة في قوة العمل في دولة الإقامة الحالية			
التوزيع النسبي للمهاجرين الحاليين الذين سافروا إلى دولة الإقامة الحالية منذ ٢٠٠٠/١/١ طبقاً للمشاركة في قوة العمل، ونوع المهاجر، المسح القومي للهجرة الدولية - مصر ٢٠١٣.			
جملة	النوع		المشاركة في قوة العمل
	إناث	ذكور	
٩٦,٥	٥٠,٥	٩٧,٥	سبق له العمل
٩٥,٤	٢٩,٧	٩٦,٩	يعمل حالياً
١,١	٢٠,٨	٠,٦	لا يعمل حالياً
٠,٣	٢,٢	٠,٢	يبحث عن عمل
٠,٨	١٨,٦	٠,٤	لم يبحث عن عمل
٣,٥	٤٩,٤	٢,٤	لم يسبق له العمل
١,٦	٠,٠	١,٦	يبحث عن عمل
١,٩	٤٩,٤	٠,٨	لم يبحث عن عمل
٠,٠	٠,٠	٠,١	غير مبين
١٠٠,٠	١٠٠,٠	١٠٠,٠	الإجمالي

يعرض جدول (٣ - ٢٦) التوزيع النسبي للمهاجرين الحاليين الذين هاجروا منذ بداية عام ٢٠٠٠ وفقاً للمشاركة في قوة العمل في دولة الإقامة الحالية والنوع.

وتوضح البيانات أن حوالي ٩٧ % من المهاجرين الذكور يعملون حالياً مقارنة بحوالي ٣٠ % فقط من المهاجرات الإناث. كذلك توضح البيانات أن ٢١ % من الإناث المهاجرات كن يعملن في الماضي ولا يعملن حالياً والغالبية العظمى منهن لا يبحثن عن عمل.

٣-١٠-٤ المهنة قبل وبعد الهجرة

يعرض جدول (٣ - ٢٧) التوزيع النسبي للمهاجرين الحاليين وفقاً للمهنة قبل وبعد الهجرة. توضح البيانات أن حوالي نصف المهاجرين الحاليين يعملون حالياً كحرفيين ومن إليهم، ١٢ % يعملون كعمال بيع وخدمات، وتبلغ نسبة المزارعون وعمال الزراعة ١٠ %، ويمثل المديرون وأصحاب المهن العلمية والتخصصية ١١ % من إجمالي المهاجرين.

وعلى مستوى محل الإقامة توضح النتائج أيضاً التغير الجوهري في حالة العمل بعد الهجرة، حيث نجد أن نسبة كبيرة من المهاجرين من الريف قد تغيرت مهنتهم بعد الهجرة من الزراعة إلى التجارة. حيث كان ٤٠ % منهم مزارعين وعمال زراعة، ٣٧ % حرفيين ومن إليهم قبل الهجرة. أما بعد الهجرة فمن هؤلاء حوالي ٥٣ % حرفيين ومن إليهم، وحوالي ١١ % فقط يعملن في الزراعة.

بالنسبة للمهاجرين من المناطق الحضرية في مصر، فأوضحت البيانات تنوعاً كبيراً في المهن، حيث أن حوالي ٣٠ % من المهاجرين من الحضر يعملون حالياً في دولة الهجرة في فئة المديرين، الفنيين والمتخصصين، ونسبة كبيرة في فئة العمالة المنخفضة المهارة (عمال بيع وخدمات، كتبة، ومشغلو آلات...). وبالرجوع إلى البيانات التفصيلية للمسح تشير النتائج للمهاجرين من المناطق الحضرية إلى أن إختلاف المهنة قبل وبعد الهجرة ظاهرة شائعة بين المهاجرين الشباب من المناطق الحضرية. بالنسبة للمهاجرين المهرة وفي فئات عمرية أكبر، أوضحت بيانات المسح أنهم في أغلب الأحوال يعملون بنفس المهن التي كانوا يعملون بها قبل الهجرة، على حين نجد أن المهاجرين الشباب يعملون بالمهن الحرفية والخدمات مما يعكس عمل صغار المهاجرين ذوي المؤهلات العلمية في مهن بعيدة عن تخصصاتهم مما ينتج عنه فقد للمهارات.

هذا النمط يشير إلى إرتفاع المستوى التعليمي للشباب المهاجرين الحاليين إلى المنطقة العربية وأوروبا مما يعكس مستوى المهارات التي يتم إستغلالها في الدول المستقبلية لأستيعاب المهاجرين المصريين في وظائف محددة.

جدول ٣-٢٧ المهنة قبل وبعد الهجرة					
التوزيع النسبي للمهاجرين الحاليين الذين يعملون حالياً طبقاً للمهنة قبل وبعد الهجرة ، طبقاً لمحل الإقامة الاصلى، المسح القومي للهجرة الدولية -مصر ٢٠١٣.					
اقسام المهنة الرئيسية	المهنة قبل الهجرة			المهنة الحالية	
	محل الإقامة قبل الهجرة		جملة	محل الإقامة قبل الهجرة	
	ريف	حضر		ريف	حضر
رجال التشريع وكبار المسؤولين والمديرين	٢	٢,١	١,٣	٢,١	٢,١
الأخصائيون - أصحاب المهن العلمية	١٩,١	٢١,١	٧,٥	٢١,١	٧,٢
الفنيون ومساعدو الأخصائيين	٥,٦	٧,١	٢,٧	٧,١	٣,٧
القائمون بالأعمال الكتابية ومن إليهم	٢	٢,١	٠,٦	٢,١	١,٢
العاملون فى الخدمات ومحلات البيع	١٤,١	١٣,٥	٧,٩	١١,١	١١,٦
المزارعون وعمال الزراعة والعاملون بالصيد المتخصصين	١١,٢	٤,٧	٣٩,٩	٤,٧	٩,٧
الحرفيون ومن إليهم	٣٤,٧	٣٦,٨	٣٦,٢	٣٦,٨	٤٩,٥
عمال تشغيل المصانع ومشغلو الماكينات وعمال تجميع مكونات الإنتاج	٩	٧,٦	٧	٧,٦	٨,١
عمال المهن العادية	٢,٣	٤,٩	٢,٣	٧,٤	٦,٩
الجملة	١٠٠	١٠٠	١٠٠	١٠٠	١٠٠

عدد المهاجرين الحاليين العاملين حالياً: ٥٥٨٠

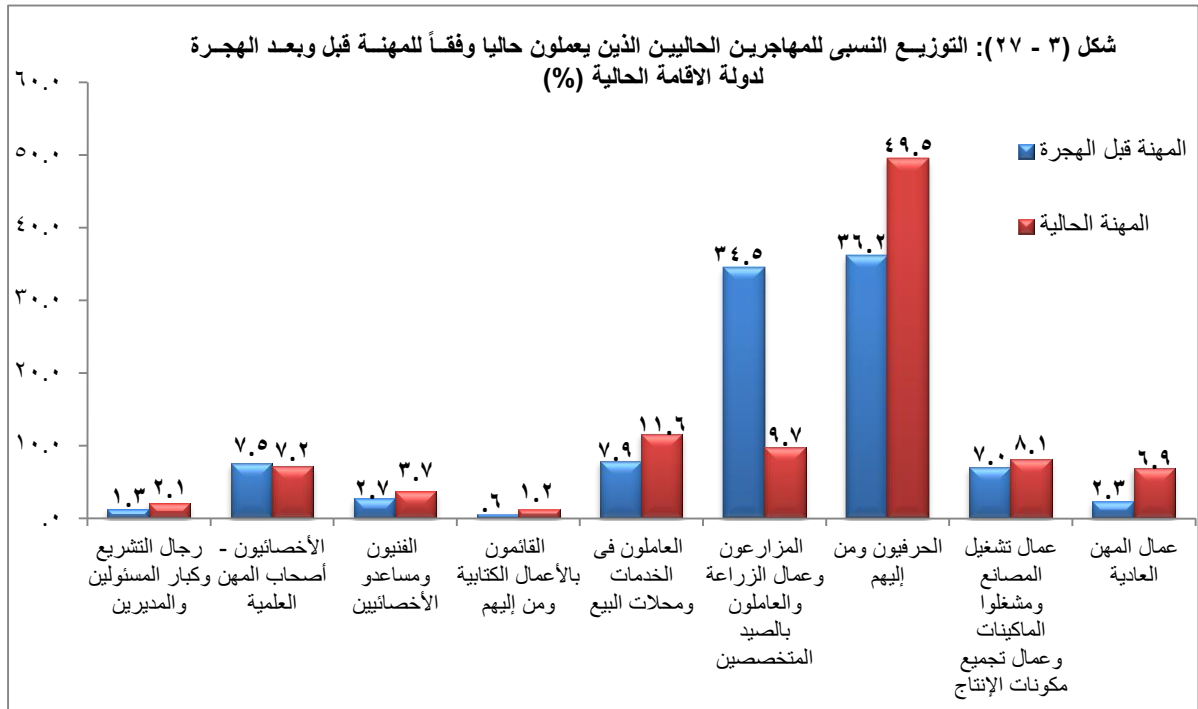

٣-١٠-٥ النشاط الإقتصادى:

وتختلف كذلك الأنشطة الإقتصادية للمهاجرين المصريين، وغالبا لا تتوافق مع مستوى مهارتهم أو تخصصاتهم. وتوضح بيانات جدول (٣-٢٨) أن غالبية المهاجرين فى المنطقة العربية يعملون فى أنشطة البناء والتشييد (٤٧ %)، يليها أنشطة تجارة الجملة والتجزئة (١٢ %)، الزراعة (١١ %)، والصناعات التحويلية (٧ %).

بالنسبة للمهاجرين إلى أوروبا، هناك ما يقرب من ثلثي المهاجرين يعملون في قطاع التشييد والبناء بحوالى (٣٦%) وأنشطة خدمات الغذاء والإقامة (٢٩%)، يليها ١٢% فى الأنشطة الخدمية الأخرى، ٩% فى تجارة الجملة والتجزئة.

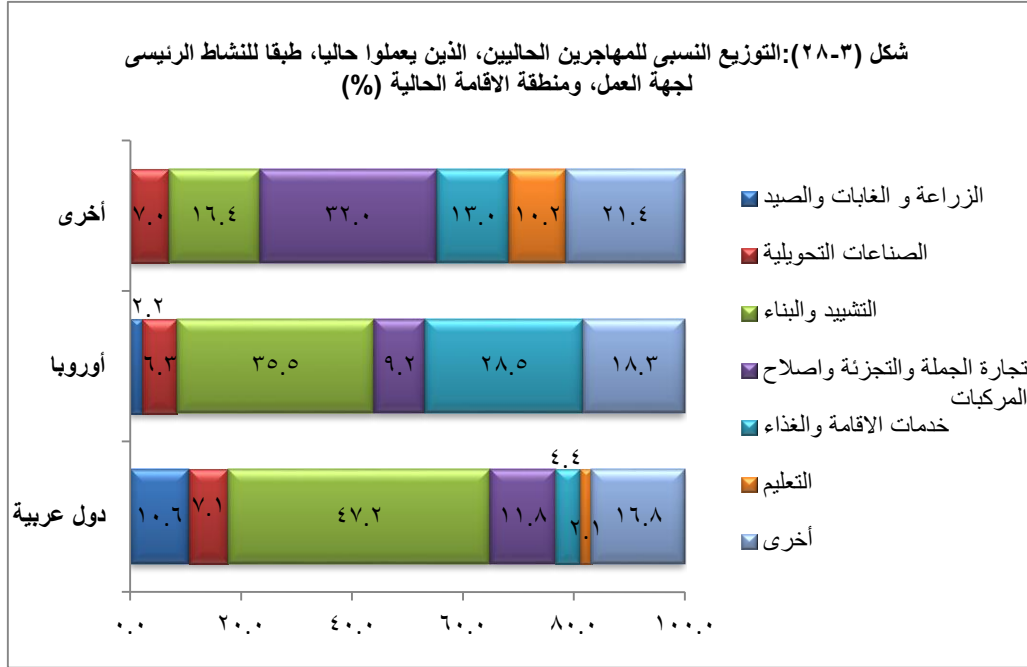

جدول ٣-٢٨ النشاط الرئيسى لجهة العمل فى دولة الإقامة الحالية				
التوزيع النسبى للمهاجرين الحاليين، الذين يعملوا حالياً، طبقاً للنشاط الرئيسى لجهة العمل، ومنطقة الإقامة الحالية، المسح القومى للهجرة الدولية - مصر ٢٠١٣.				
الجملة	الإقامة الحالية			النشاط الرئيسى لجهة العمل
	أخرى	أوروبا	دول عربية	
١٠,٢	٠,٠	٢,٢	١٠,٦	الزراعة و الغابات والصيد
٧,١	٧,٠	٦,٣	٧,١	الصناعات التحويلية
٤٦,٥	١٦,٤	٣٥,٥	٤٧,٢	التشييد والبناء
١١,٩	٣٢,٠	٩,٢	١١,٨	تجارة الجملة والتجزئة واصلاح المركبات
٣,٣	٠,٠	١,١	٣,٥	النقل والتخزين
٥,٢	١٣,٠	٢٨,٥	٤,٤	خدمات الإقامة والغذاء
٢,١	١٠,٢	٠,٠	٢,١	التعليم
١,٣	١,٦	١,٣	١,٣	الصحة والعمل الاجتماعى
٦,١	٢,٢	١١,٥	٥,٩	أنشطة خدمية أخرى
٦,٣	١٧,٦	٤,٤	٦,٠	انشطة اخرى
١٠٠,٠	١٠٠,٠	١٠٠,٠	١٠٠,٠	الجملة
٥٥٨٠	٥٠	١٧٧	٥٣٥٣	العدد

٣-١٠-٦ المزايا التي يحصل عليها المهاجرين الحاليين من أصحاب العمل

جدول ٣-٢٩ المنافع التي حصل عليها المهاجرين	
نسبة المهاجرين الحاليين الذين يعملوا حالياً ويحصلون على مزايا من صاحب العمل الحالي ، المسح القومي للهجرة الدولية - مصر ٢٠١٣ .	
النسبة	المنافع
٢٠,٧	التأمين الصحي
١١,٤	أجازة مرضية مدفوعة الأجر
١,٧	معاش تقاعدي
١١,٠	تعويضات عن إصابات العمل
١٨,٣	أجازة سنوية مدفوعة الأجر
٢٤,٣	عمل إضافي مدفوع الأجر
١,٦	أجازة أمومة / أبوة / رعاية أسرة
٢٨,٥	السكن
٧,٧	دعم غذائي أو بضائع إستهلاكية أخرى
٠,٧	اخرى
٥٥٨٠	العدد

وأخيراً يتم تقييم الوضع الاقتصادي للمهاجرين الحاليين والمعروض في جدول (٣-٢٩) والذي يوضح المزايا التي يحصل عليها المهاجرين الحاليين الذين يعملون من قبل أصحاب الأعمال.

تشير النتائج الى أن الغالبية العظمى من المهاجرين المصريين لا يحصلوا على أى نوع من المزايا من أصحاب الأعمال، حيث نجد أن حوالي ٢٩% فقط يحصلون على مسكن من أصحاب الأعمال، ٢٤% يحصلون على عائد مقابل ساعات العمل الإضافية، ٢١% يحصلون على خدمات التأمين الصحي، ١٨% يحصلون على أجازة سنوية مدفوعة الأجر.

ومن المزايا الأخرى التي يحصل عليها نسبة ضئيلة من المهاجرين، ١١% فقط يحصلون على إجازات مرضية مدفوعة الأجر، ١١% يحصلون على تعويضات عن إصابات العمل، و ٨% يحصلون على دعم غذائي أو سلع إستهلاكية.

٣-١١-١١ النية فى الهجرة

في هذا الجزء سوف نوجه الاهتمام إلى نسبة الهجرة للمهاجرين الحاليين، تضمنت إستمارة البحث سؤال عن نية المهاجر الحالي في الهجرة إلى بلد أخرى أو البقاء في دولة الهجرة الحالية أو العودة إلى مصر والسبب في البقاء أو العودة. كذلك تم توجيه سؤال للراغبين في العودة إلى مصر عن سبب هذه الرغبة والوقت الذي ينوون العودة فيه إلى مصر. حيث ان قرار البقاء أو العودة ليس موضوع شخصي ولكنه قرار يؤثر على جميع أفراد الأسرة.

٣-١١-١١-١ النية فى الهجرة بين المهاجرين الحاليين

بصفة عامة، تشير النتائج الى أن ٦١% من المهاجرين الحاليين لديهم النية في البقاء في دولة الإقامة الحالية، حوالي ١٨% ينوون العودة إلى مصر، ٢١% ليس لديهم قرار محدد بالعودة أو البقاء (جدول ٣-٣٠). ترتفع نسبة المهاجرين الحاليين الذين يرغبون في البقاء في دولة الهجرة الحالية ٦١% من المهاجرين في المنطقة العربية وترتفع إلى حوالي ٦٧% بين المهاجرين في أوروبا وحوالي ٨٨% بين المهاجرين في أمريكا الشمالية.

جدول ٣-٣٠ نية الهجرة للمهاجرين الحاليين					
التوزيع النسبي للمهاجرين الحاليين طبقاً لنية الهجرة، وفقاً لمنطقة الإقامة الحالية، المسح القومي للهجرة الدولية - مصر ٢٠١٣ .					
الجملة	منطقة الإقامة الحالية				نية الهجرة
	أخرى	أمريكا الشمالية	أوروبا	دول عربية	
٦١	٤٧,٤	٨٧,٩	٦٦,٨	٦٠,٨	النية في البقاء في دولة الإقامة الحالية
١٨,١	٣٨,٩	٦,١	٢٠,١	١٧,٩	النية في مغادرة دولة الإقامة الحالية
٢٠,٩	١٣,٧	٦,٠	١٣,١	٢١,٣	ليس متأكد في البقاء أو مغادرة دول الإقامة الحالية
١٠٠,٠	١٠٠,٠	١٠٠,٠	١٠٠,٠	١٠٠,٠	الجملة
٥٨٤٧	٣٦	٣٣	١٩٩	٥٥٧٨	العدد

وعلى مستوى فئات العمر توضح بيانات جدول (٣ - ٣١) أن نسبة المهاجرين الحاليين الذين يرغبون في البقاء في دولة الهجرة الحالية تتخفض بإرتفاع سن المهاجر. ترتفع هذه النسبة بين المهاجرين من أسر تقيم في ريف مصر (حوالي ٦٤%) مقارنة بالمهاجرين من أسر حضرية (٥١%). كذلك ترتفع نسبة المهاجرين الحاليين الذين لديهم النية في البقاء في دولة الهجرة الحالية بين العاملين حالياً (حوالي ٦٢%) مقارنة بهؤلاء غير العاملين (حوالي ٤٢%). وهناك إختلافات طفيفة في النية في البقاء في دولة الهجرة الحالية من عدمه باختلاف المستوى التعليمي والحالة الزوجية.

جدول ٣-٣١ النية في البقاء في دولة الإقامة الحالية	
نسبة المهاجرين الحاليين الذين لديهم النية في البقاء في دولة الإقامة الحالية طبقاً لبعض الخصائص الخلفية المختارة، المسح القومي للهجرة الدولية - مصر ٢٠١٣.	
النسبة	الخصائص
الفئات العمرية	
٦٣,٨	٢٩-١٥
٦٠,٠	٤٤-٣٠
٥٨,٤	+٥٩-٤٥
٤٥,٧	+٦٠
الحالة الزوجية الحالية	
٦٠,٠	متزوج
٦٣,٠	ليس متزوج
المستوى التعليمي	
٦٠,٠	دون تعليم
٦٣,٦	بعض الابتدائي
٦٤,٥	اكمل المرحلة الابتدائية
٥٧,٠	اكمل المرحلة الاعدادية
٦١,٧	اكمل المرحلة الثانوية
٥٨,٢	جامعي فأعلى
الحالة العملية الحالية	
٦١,٩	يعمل
٤٢,٥	لا يعمل
٦١,٠	الجملة
٣٥٦٩	العدد

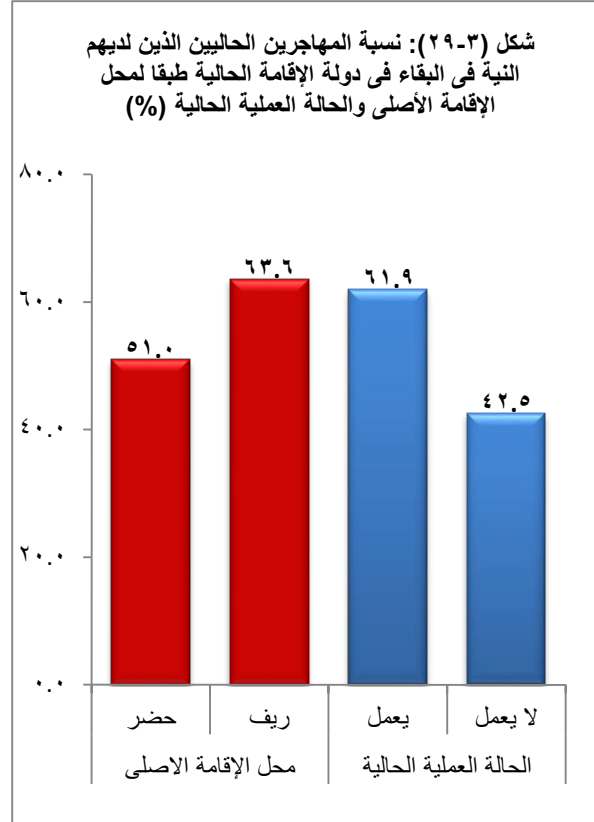

٣-١١-٢ أسباب النية في البقاء في دولة الهجرة

يعرض جدول (٣ - ٣٢) التوزيع النسبي للمهاجرين الحاليين الذين لديهم النية في البقاء في دولة الهجرة الحالية وفقاً لأهم سبب لنية البقاء. ومن بين للمهاجرين في المنطقة العربية فإن أهم سببين للبقاء في البقاء هي أسباب متعلقة بالعمل وكان "الحصول على وظيفة جيدة بدخل مرضى" هو أكثر سبب تم ذكره (٤٣%)، يليها "صعوبة الحصول على وظيفة في مصر" والتي ذكرت بواسطة ٣١% من المهاجرين الحاليين.

وقد لوحظ أن هناك نمط مشابه للمهاجرين المقيمين في أوروبا والذين لديهم الرغبة في البقاء هناك. بالإضافة إلى السببين الأهم المتعلقين بالعمل والتي تم ذكرهم بواسطة ٦٠% من المهاجرين في أوروبا (٣٩%) بسبب حصولهم على عمل جيد ودخل مرضى، ٢١% بسبب صعوبة الحصول على وظيفة في مصر). ان حوالي ٩% ذكروا أن السبب في الرغبة في البقاء في دولة الهجرة هو توفير نظام صحى جيد. حوالي ١٠% من المهاجرين إلى أمريكا الشمالية يرغبون في البقاء هناك بسبب رغبة الزوج/ الزوجة مقارنة بحوالى ٥% فقط من المهاجرين إلى أوروبا، و ٢% من المهاجرين إلى المنطقة العربية.

جدول ٣-٢٢ السبب الرئيسي الأهم للنية في البقاء في دولة الإقامة الحالية					
التوزيع النسبي للمهاجرين الحاليين الذين لديهم النية في البقاء في دولة الإقامة الحالية، طبقاً للسبب الرئيسي الأهم للبقاء، وفقاً لمنطقة الإقامة الحالية، المسح القومي للهجرة الدولية - مصر ٢٠١٣.					
الجملة	منطقة الإقامة الحالية				السبب الرئيسي الأهم للبقاء
	أخرى	أمريكا الشمالية	أوروبا	دول عربية	
٤٢,٩	٣٨,٦	٢٤,٥	٣٨,٨	٤٣,٣	لديه وظيفة جيدة ذات دخل مناسب
٤,٦	٦,٦	٣,٦	٥,٣	٤,٥	لديه أعمال ناجحة هناك
٢,٦	٢,٥	٠,٠	١,١	٢,٧	إنخفاض تكلفة المعيشة
٢,٣	٠,٠	٩,٧	٤,٥	٢,٢	رغبة الزوج / الزوجة في البقاء هناك
٠,٨	٢,٤	٣٣,١	٢,٨	٠,٤	نظام تعليم جيد هناك
٢,١	٠,٠	٤,٥	٨,٩	١,٨	رعاية صحية جيدة هناك
٧,٨	١٧,٢	٥,٦	٦,٨	٧,٨	توافر مسكن جيد هناك
٣٠,٦	١٧,٩	٨,٨	٢١,٤	٣١,٣	صعوبة الحصول على وظيفة في مصر
٠,٤	٤,٧	١,٢	٢,٧	٠,٣	عدم وجود إضطهاد سياسى
٠,٤	٤,٧	١,٢	٢,٧	٠,٣	عدم وجود إضطهاد دينى
٠,٤	٠,٠	٠,٠	١,٦	٠,٤	إنخفاض مستوى الجريمة وتوافر الأمن
٥,١	٥,٤	٧,٨	٣,٤	٥,٠	أخرى
١٠٠,٠	١٠٠,٠	١٠٠,٠	١٠٠,٠	١٠٠,٠	الإجمالي
٣٥٦٩	١٧	٢٩	١٣٣	٣٣٩٠	العدد

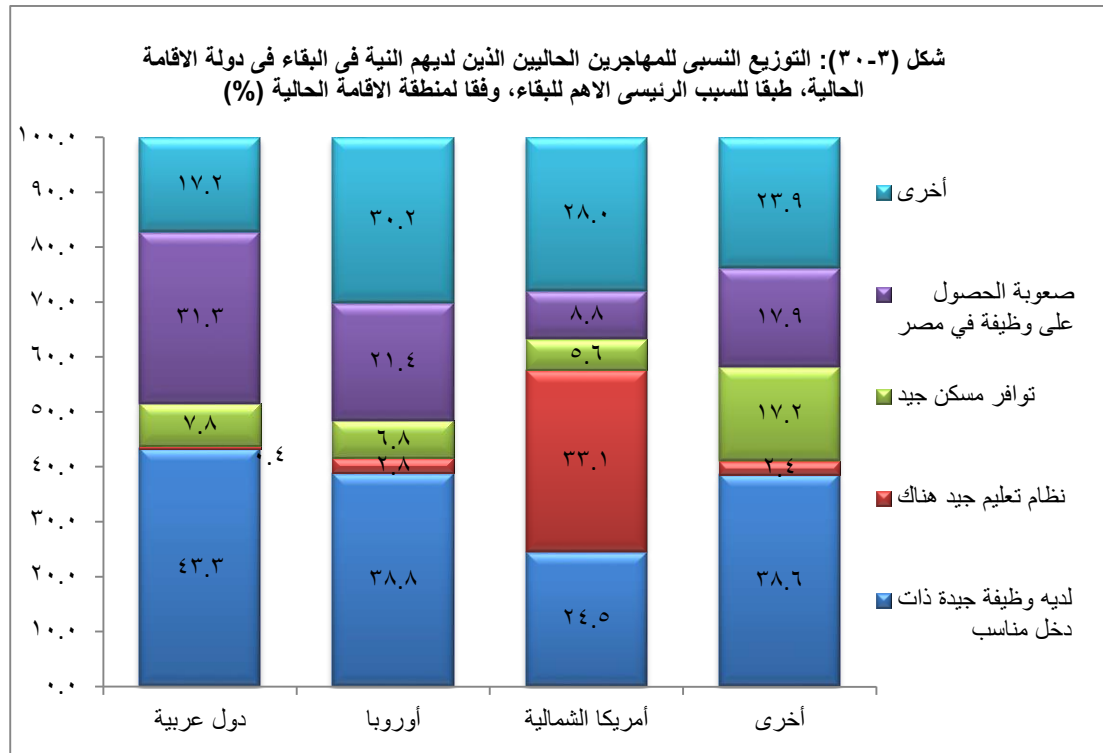

٣-١١-٣ أسباب النية في ترك دولة الهجرة

يعرض جدول (٣-٣٣) التوزيع النسبي للمهاجرين الحاليين الذين لديهم النية لترك دولة الإقامة الحالية وفقاً للسبب الأهم. توضح بيانات الجدول أن هناك ثلاثة مجموعات من الأسباب ذكرت وراء الرغبة في ترك بلد الهجرة ذكرت من غالبية المهاجرين.

جدول ٣-٣٣ السبب الاهم للنية في مغادرة دولة الإقامة الحالية	
التوزيع النسبي للمهاجرين الحاليين الذين لديهم النية لمغادرة دولة الإقامة الحالية، طبقاً للسبب الاهم للمغادرة، المسح القومي للهجرة الدولية - مصر ٢٠١٣.	
النسبة	السبب الرئيسي الاهم للمغادرة
٣٥,٨	اسباب خاصة بالعمل
٤,٩	عقد/ تصريح العمل سوف ينتهي
١,٢	لا يعمل ولا يستطيع إيجاد عمل
١٣,٩	طبيعة العمل أو ظروف العمل أو الأجر غير مناسب
١٤,٣	عمله لا يسير بصورة حسنة
١,٥	سوف يصل لسن التقاعد
٣,٧	اسباب خاصة بالدخل
٢,٢	تكلفة المعيشة الباهظة
١,٤	للحصول على فرص أفضل في مصر
٠,١	للحصول على فرص أفضل في دول أخرى
٢٠,٨	الاسرة
٠,٥	المدارس سيئة / نقص في مدارس الأطفال
٠,٦	عدم حصول الزوج / العائلة على تأشيرة للإلحاق به
١,١	عدم وجود الأقارب أو الأصدقاء في دولة الإقامة
٠,١	الإنفصال أو الطلاق والرغبة في المغادرة
١٢,٩	الأسرة في مصر تحتاج إلى عودته
٥,٦	للزواج / البحث عن زوجة / زوج
٣٠,٦	الوضع الغير مرغوب في دولة الإقامة الحالية
٠,٣	إختلاف القيم في دولة الإقامة الحالية
٠,٧	إرتفاع معدل الجرائم
٣,٩	مشاكل الإقامة ونقص المستندات
١,٨	التمييز
١,٥	(الخوف من) الإضطهاد السياسى
٠,١	(الخوف من) الإضطهاد الدينى
٢٢,٣	الحنين إلى الوطن / فقدان العائلة وإختلاف نمط الحياة
٩,١	اسباب اخرى
٠,٥	سوف يكمل التدريب أو التعليم
٠,٠	مشاكل اللغة
٠,٦	المناخ غير ملائم
٨,٠	اخرى
١٠٠,٠	الجملة
١٠٥٦	العدد

تمثل "الأسباب المتعلقة بالعمل" أكثر سبب تم ذكره لنية ترك بلد الهجرة الحالية (٣٦ ٪)، وتمثل الاسباب المتعلقة " بالوضع غير المرغوب في دولة الإقامة الحالية" السبب الثانى فى ترك دولة الهجرة لحوالى ٣١ ٪، مع ذكر "والحنين للدولة وفراق الأهل" بواسطة ٢٢ ٪ من المهاجرين ، و"الأسباب المتعلقة بالأسرة" أخذت المركز الثالث (٢١ ٪)، "والأسباب المتعلقة بالدخل" والتي ذكرت بواسطة ٤ ٪ فقط من المهاجرين الحاليين. هؤلاء الذين ينوون مغادرة البلاد خلال سنة واحدة أو من سنة - سنتين، من المحتمل أن يتصرفوا بناءً على نيتهم، بينما يكون غير واضح للأخريين.

٣-١١-٤ الوقت المخطط لترك دولة الهجرة

جدول ٣-٣٤ الوقت المخطط لمغادرة دولة الإقامة الحالية	
التوزيع النسبي للمهاجرين الحاليين الذين لديهم النية لمغادرة دولة الإقامة الحالية، طبقاً للوقت المخطط للمغادرة، المسح القومي للهجرة الدولية - مصر ٢٠١٣.	
النسبة	الوقت المخطط لمغادرة دولة الإقامة الحالية
٤٢,٤	خلال عام
١٩,٣	بين عام إلى عامين من الآن
٣,٦	أكثر من عامين من الآن
٣٤,٧	غير متأكد
١٠٠,٠	الجملة
١٠٥٦	العدد

إن وجود نية ترك دولة المهجر شيئاً ، والأخر هو أن تكون هناك فكرة واضحة إذا لم يكن مخطط متى تغادر الدولة. تضمن المسح سؤال للمهاجرين الحاليين الذين لديهم الرغبة في ترك بلد الهجرة والعودة إلى أسرهم عن الوقت الذي تم تحديده للعودة. وتوضح بيانات جدول (٣ - ٣٤) أن ٤٢ % من المهاجرين الحاليين يخططون للعودة خلال عام، ١٩ % يرغبون في العودة خلال فترة تتراوح من سنة إلى سنتين، ٤ % بعد أكثر من عامين، في حين نجد أن حوالي ٣٥ % من المهاجرين الحاليين اجابوا بأنهم غير متأكدين مما يشير

الى أنهم ليس لديهم نية أكيدة في العودة إلى مصر. ويعد المهاجرين الحاليين الذين لديهم النية في العودة إلى مصر في خلال سنة أو خلال فترة تتراوح بين (١ - ٢ سنة) هم الفئة الأكثر احتمالاً للعودة (٦٣ %).

٣-١١-٥ الدولة التي ينوى المهاجرين السفر إليها

جدول ٣-٣٥ الإقامة التالية للمهاجرين الحاليين المخططين لمغادرة دولة الإقامة الحالية	
التوزيع النسبي للمهاجرين الحاليين الذين لديهم النية في مغادرة دولة الإقامة الحالية، طبقاً للإقامة التالية، المسح القومي للهجرة الدولية - مصر ٢٠١٣.	
النسبة	النية في العودة أو تغيير دولة الهجرة
٩٧,٤	العودة الى مصر
٠,٦	الانتقال الى دولة اخرى
٢,٠	لا أعرف
١٠٠,٠	الجملة
١٠٥٦	العدد

تضمن إستبيان المسح سؤال للمهاجرين الحاليين الذين لديهم النية في مغادرة دولة الهجرة عن الدولة التي ينوون للإقامة بها بعد العودة.

يوضح جدول (٣ - ٣٥) أن ٩٧ % من المهاجرين الحاليين ينوون العودة إلى مصر، أقل من ١ % ينوون الهجرة إلى دولة أخرى، في حين نجد أن ٢ % لم يحددوا بعد الدولة التي سيتم الانتقال إليها والإقامة فيها .

٣-١٢ الروابط الأسرية

على الرغم من أن الهدف الأساسي من الهجرة هو تحقيق الرفاهية للأسرة إلا أن إنفصال أحد أفرادها له تكلفة نفسية بالإضافة إلى تغير التركيب الهيكلي للأسرة وعلاقاتها. إن قطع الروابط الأسرية بالهجرة يمكن أن تؤثر بوضوح على نفسية الأطفال. ويلعب البريد الإلكتروني إلى حد ما ، ووسائل الإتصال الإلكترونية الحديثة دوراً كبيراً في تواصل المهاجرين مع أسرهم.

يتناول هذا الجزء من التقرير صور وأشكال تواصل المهاجرين الحاليين مع أسرهم في الوطن الأم. وتعرض بيانات جدول (٣ - ٣٦) التوزيع النسبي للمهاجرين الحاليين وفقاً لتكرار الإتصال بأسرهم في مصر خلال الإثنى عشر شهراً الماضية وفقاً لمنطقة الإقامة الحالية للمهاجرين. وتوضح البيانات أن حوالي ٧٠ % من المهاجرين الحاليين يقوموا بالإتصال بذويهم مرة كل أسبوع أو اسبوعين، ١٤ % يتصلون يومياً، أقل من ٢ % فقط من المهاجرين الحاليين لم يتصلوا بذويهم على الإطلاق خلال الإثنى عشر شهراً الماضية (معظمهم يقيمون في أمريكا الشمالية)، ١ % أتصلوا بذويهم في مصر مرة واحدة.

جدول ٣-٣٦ مدى تكرار تواصل المهاجر مع الاسرة في مصر									
التوزيع النسبي للمهاجرين الحاليين طبقاً لمدى تكرار التواصل مع الاسرة في مصر خلال الـ ١٢ شهر الماضية، المسح القومي للهجرة الدولية - مصر ٢٠١٣.									
منطقة الإقامة الحالية	مدى تكرار التواصل خلال الـ ١٢ شهر السابقة								العدد
	ولا مرة	مرة واحدة	مرتين أو ثلاثة مرات	كل شهرين أو ٣ شهور	كل شهر	كل اسبوع أو اسبوعين	كل اسبوع	كل يوم	
الدول العربية	١,٥	١	٢,٣	١,٥	٩,٤	٧٠,٦	١٣,٧	١٠٠,٠	٥٥٧٨
اوربا	١,٦	١,٦	٣,٩	٤	٧,٩	٦١,٣	١٩,٨	١٠٠,٠	١٩٩
امريكا الشمالية	٢١,٩	١١,١	٠	٠	١٩,٧	٣٠,١	١٧,٣	١٠٠,٠	٣٣
اخرى	١٠,٢	١,٩	٠	٥	١٤,٧	٣٦,٢	٣١,٩	١٠٠,٠	٣٦
الجملة	١,٦	١,١	٢,٣	١,٦	٩,٤	٦٩,٨	١٤,١	١٠٠,٠	٥٨٤٧

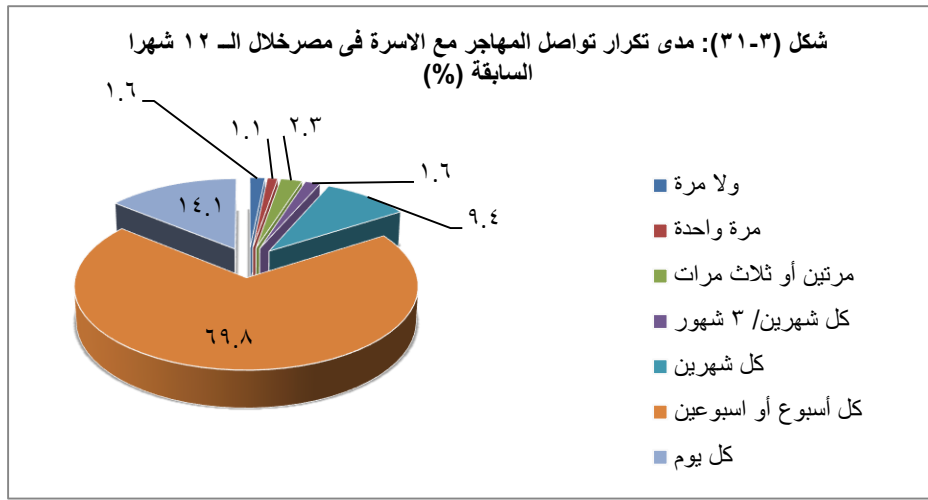

يعرض جدول (٣ - ٣٧) توزيع المهاجرين الحاليين الذين أتصلوا بذويهم في مصر وفقاً للوسيلة الأكثر استخداماً للتواصل خلال الأثني عشر شهراً الماضية. وتشير النتائج الى ان الوسيلة الأساسية لتواصل المهاجرين الحاليين في المنطقة العربية مع ذويهم هي التليفون (٩٣ %)، وتتنخفض إلى ٧٢ % بين المهاجرين في أوروبا، ٦٥ % بين المهاجرين في أمريكا الشمالية. في حين نجد أن استخدام الأنترنت للتواصل مع الأهل كان أقل ما يكون بين المهاجرين في المنطقة العربية (٧ %) وترتفع هذه النسبة إلى ٢٨ % بين المهاجرين إلى أوروبا، ٣٥ % للمهاجرين إلى أمريكا الشمالية.

جدول ٣-٣٧ وسائل التواصل مع الاسرة في مصر							
التوزيع النسبي للمهاجرين الحاليين الذين يتواصلوا مع اسرهم في مصر، طبقاً لاكثر وسيلة تواصل استخدمت خلال الـ ١٢ شهر الماضية، وفقاً لمنطقة الإقامة الحالية، المسح القومي للهجرة الدولية - مصر ٢٠١٣.							
منطقة الإقامة الحالية	وسائل الإتصال الأكثر استخداماً في الاثني عشر شهراً الماضية						العدد
	التليفون	محادثة بالانترنت	زيارة المهاجر لمصر	زيارة المهاجر بالخارج	اخرى	الجملة	
المنطقة العربية	٩٣,١	٦,٦	٠,٢	٠,١	٠,٠	١٠٠,٠	٥٤٩٧
اوربا	٧٢,٢	٢٧,٨	٠,٠	٠,٠	٠,٠	١٠٠,٠	١٩٦
امريكا الشمالية	٦٤,٩	٣٥,١	٠,٠	٠,٠	٠,٠	١٠٠,٠	٢٦
اخرى	٦٨,٤	٣١,٦	٠,٠	٠,٠	٠,٠	١٠٠,٠	٣٢
الجملة	٩٢,١	٧,٦	٠,٢	٠,١	٠,٠	١٠٠,٠	٥٤٩٧

٣- ١٣ إنطباعات المهاجرين الحاليين حول تجربة الهجرة

يعرض جدول (٣ - ٣٨) التوزيع النسبي للمهاجرين الحاليين وفقاً لإنطباعاتهم عن تجربة الهجرة في دولة الهجرة الحالية. تعكس الأشكال بشكل ما التداخلات بين دوافع الهجرة والخبرة الفعلية للهجرة. على الرغم من أن الاستجابات موضوعية وتم الحصول عليها بشكل غير مباشر، إلا أن النتائج ممكن اعتبارها مؤشر جيد في ظل توافر وسائل الاتصال الحديثة بالمهاجرين في الخارج، مقارنة مع الوسائل التكنولوجية قديماً.

جدول ٣-٣٨ : انطباعات المهاجرين الحاليين حول تجربة الهجرة في دولة الإقامة الحالية							
التوزيع النسبي للمهاجرين الحاليين طبقاً لانطباعات حول تجربة الهجرة في دولة الإقامة الحالية، المسح القومي للهجرة الدولية - مصر ٢٠١٣.							
العدد	الجملة	الانطباعات حول تجربة الهجرة					الإقامة الحالية
		غير مبين	رفض	معتدلة (ليست سلبية ولا إيجابية)	سلبية (سيئة)	إيجابية (جيدة)	
٥٥٧٨	١٠٠,٠	٩,٥	٠,١	٢٠	٦,٩	٦٣,٥	المنطقة العربية
١٩٩	١٠٠,٠	٦,٤	٠,٦	١٦,٢	٩,٤	٦٧,٣	أوروبا
٣٣	١٠٠,٠	٧,١	٠,٠	٥,٩	٤,٢	٨٢,٨	أمريكا الشمالية
٣٦	١٠٠,٠	١١,٠	٠,٠	٣,٢	٨,٤	٧٧,٥	أخرى
٥٨٤٧	١٠٠,٠	٩,٤	٠,١	١٩,٧	٧	٦٣,٨	الجملة

توضح البيانات أن حوالي ٦٤% من المهاجرين الحاليين يرون أن تجربة الهجرة إيجابية، ٧% يرون أنها سلبية، و ٢٠% يرون أنها ليست إيجابية أو سلبية. وعلى مستوى مناطق الهجرة، نجد أن حوالي ٨٣% من المهاجرين في أمريكا الشمالية يرون أن تجربتهم إيجابية مقارنة بثلاثي المهاجرين في كل من المنطقة العربية وأوروبا.

٣- ١٤ التحويلات

تُغير غالباً الهجرة الظروف الاقتصادية والاجتماعية للأسر والمجتمعات الأصلية، وتُعد التحويلات الوسيلة الرئيسية لتغيير الظروف الاقتصادية والاجتماعية لأسر المهاجرين في الموطن الأصلي لهم، ويعتمد تأثير هذه التحويلات على الوضع الاقتصادي والاجتماعي للأسرة على حجمها ومرات تكرار إرسال هذه التحويلات. وهذا بدوره يرجع إلى نوع العمل أو الوظيفة التي يقوم بها المهاجر، دخل المهاجر وتكلفة معيشته والتي تحدد إلى حد كبير حجم مدخراته بالإضافة إلى مدى إحتياج أسرة المهاجر لهذه التحويلات.

٣- ١٤- ١ الأموال المأخوذة أو المحولة لتمويل الهجرة

توضح بيانات جدول (٣ - ٣٩) أن ٧٠% من المهاجرين الحاليين قد أخذوا أو قاموا بتحويل أموال لتمويل عملية الهجرة في دولة الهجرة الحالية. وترتفع هذه النسبة بين المهاجرين بغرض العمل (٧٥%)، وتتنخفض هذه النسبة إلى ٧٠% بين المهاجرين لأسباب أسرية.

وتكون أقل نسبة بين مجموع المهاجرين الحاليين هم الذين هاجروا بغرض التعليم (٣٨%)، مع الأخذ في الإعتبار أن هذا النوع من الهجرة قد ينطوي على نوع من أنواع التمويل الحكومي في صورة منح تعليمية لهؤلاء المهاجرين.

وترتفع نسبة المهاجرين الذين حصلوا على أموال لتمويل الهجرة بين المهاجرين في الدول العربية (حوالي ٧١%) مقارنة بالمهاجرين الى كل من أوروبا وأمريكا الذين سجلوا ٦٣%، ٣٠% على التوالي. وكذلك ترتفع بين المهاجرين الذين يقيمون في الريف عنها في الذين يقيمون في الحضر بنسبة ٧١%، ٦٤% على التوالي.

كذلك يتضمن المسح دراسة مصادر تمويل الهجرة لهؤلاء المهاجرين. تشير بيانات جدول (٣ - ٤٠) أن هناك مصدرين أساسيين لتمويل المهاجرين الحاليين في دولة الهجرة الحالية وهي المدخرات الشخصية (٥١ %)، مدخرات رئيس الأسرة أو أحد أفراد الأسرة (٣٣ %)، ١١% حصلوا على قروض من الأهل أو الأصدقاء لتمويل الهجرة.

جدول ٣-٣٩ الاموال التي اخذت في وقت السفر الى دولة الإقامة الحالية	
نسبة المهاجرين الحاليين الذين اخذوا أو حولوا أى اموال في وقت السفر الى دولة الإقامة الحالية، طبقاً لبعض الخصائص الخلفية المختارة، المسح القومي للهجرة الدولية- مصر ٢٠١٣	
النسبة	الخصائص
منطقة الإقامة الحالية	
٧٠,٥	المنطقة العربية
٦٣,٣	اوروبيا
٣٠,٣	امريكا الشمالية
٧٢,٢	اخرى
النوع	
٧١,١	ذكور
١٩,٤	إناث
محل الإقامة الاصلى	
٦٤,٣	حضر
٧١,٤	ريف
سبب الهجرة	
٧٤,٩	العمل
٣٨,١	التعليم
٧٠,٤	الاسرة
٥٦,٨	اخرى
٧٠,٠	الجملة
٥٨٤٧	العدد

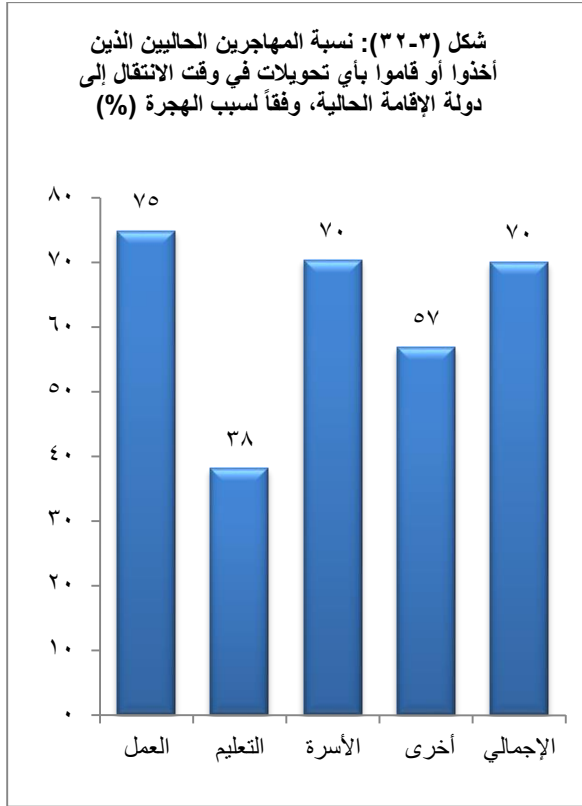

جدول ٣-٤٠ مصدر الاموال التي اخذها أو حولها المهاجرين الحاليين عند الانتقال الى دولة الإقامة الحالية									
التوزيع النسبي للمهاجرين الحاليين الذين اخذوا أو حولوا اموال حين سافروا الى دولة الإقامة الحالية، طبقاً للمصدر الرئيسي للاموال، وفقاً لبعض الخصائص الخلفية المختارة، المسح القومي للهجرة الدولية- مصر ٢٠١٣.									
عدد الذين أخذوا /حولوا الاموال	مصدر الرئيسي للاموال								الخصائص
	الجملة	اخرى	ممتلكات الاسرة	رهن أو بيع ارض، منزل أو اصول أو ممتلكات الاسرة	قروض من البنوك/ الحكومة/ مؤسسات	قروض من الاقارب	قروض من الاصدقاء أو اقارب خارج هيايا من الاصدقاء أو اقارب خارج هيايا من الاسرة	مخبرات رب الاسرة أو أفراد الاسرة	
منطقة الإقامة الحالية									
٣٩٣٢	١٠٠,٠	٠,٠	١,٢	٠,٦	١١,٤	٢,١	٣٢,٧	٥٢	المنطقة العربية
١٢٦	١٠٠,٠	٠,٠	٠,٨	١,١	١٣,٠	٢,٦	٥٠,٣	٣٢,١	اوروبيا
١٠	١٠٠,٠	٠,٠	٠,٠	٠,٠	٩,٣	٠,٠	٤٩,٧	٤١,٠	امريكا الشمالية
٢٦	١٠٠,٠	٠,٠	٠,٠	٠,٠	١٤,٠	٠,٠	٤٧,٨	٣٨,٢	اخرى
النوع									
٤٠٧١	١٠٠,٠	٠,٠	١,٢	٠,٦	١١,٤	٢,١	٣٣,٤	٥١,٣	ذكور
٢٤	١٠٠,٠	٠,٠	٣,٩	٠,٠	١٥,٦	٠,٠	٢٢,٨	٥٧,٧	إناث
محل الإقامة الاصلى									
٧٥٢	١٠٠,٠	٠,٠	١,٥	٠,٣	٨,٦	٢,٤	٣٨,٢	٤٩,٠	حضر
٣٣٤٢	١٠٠,٠	٠,١	١,١	٠,٧	١٢,١	٢,١	٣٢,٢	٥١,٨	ريف
سبب الهجرة									
٣٥٣٢	١٠٠,٠	٠,٠	١,٣	٠,٦	١١,٧	٢,٢	٣٥,٧	٤٨,٥	العمل
١٦	١٠٠,٠	٠,٠	٦,٣	٠,٠	١٢,٢	٠,٠	٣٨,٢	٤٣,٣	التعليم
٦٣٦	١٠٠,٠	٠,١	٠,٨	١,١	١١,٤	٢,٤	٤٨,٩	٣٥,٣	الاسرة
١٦٧	١٠٠,٠	٠,٠	٠,٦	٤,٠	١١,٩	٠,٤	٣٠,٤	٥٢,٦	اخرى
٤٠٩٤	١٠٠,٠	٠,٠	١,٢	٠,٦	١١,٤	٢,١	٣٣,٣	٥١,٣	الجملة

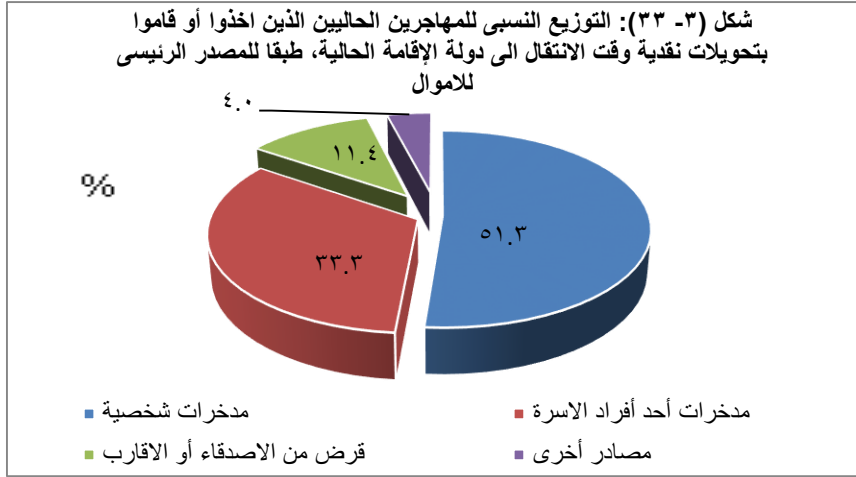

٣-١٤-٢ التحويلات المرسلّة من المهاجرين الحاليين:

يعرض جدول (٣-٤١) توزيع المهاجرين الحاليين وفقاً لعدد مرات إرسال تحويلات لأسرهم في موطنهم الأصلي مصر خلال الإثني عشر شهراً السابقة على إجراء المسح. وتوضح البيانات أن ٣٠% من المهاجرين الحاليين لم يرسلوا أى تحويلات لأسرهم في مصر خلال الإثني عشر شهراً السابقة للمسح، وترتفع هذه النسبة بين المهاجرين من المناطق الحضرية (٣٨%)، والمهاجرين إلى أوروبا (٣٩%).

جدول ٣-٤١ عدد مرات أو تكرار ارسال التحويلات من المهاجرين الحاليين في الـ ١٢ شهر الماضية								
التوزيع النسبي للمهاجرين الحاليين طبقاً لعدد مرات ارسال أى اموال الى اسرهم في مصر خلال الـ ١٢ شهر الماضية، وفقاً لبعض الخصائص الخلفية المختارة، المسح القومي للهجرة الدولية - مصر ٢٠١٣.								
الخصائص	ولا مرة	مرة أو مرتين	ثلاثة أو اربع مرات	خمسة أو ست	عدد مرات ارسال التحويلات في الـ ١٢ شهر الماضية		الجملة	العدد
					بين سبعة و تسع مرات أو أكثر	عشر مرات أو أكثر		
منطقة الإقامة الحالية								
المنطقة العربية	٢٨,٩	١٢,٥	١٦	١٢,٨	٩,٢	٢٠,٧	١٠٠	٥٥٧٨
أوروبا	٣٨,٩	١٧,٧	١٩,٢	١٢,٥	٤,٩	٦,٨	١٠٠	١٩٩
أمريكا الشمالية	٧٢,٦	٧,٣	٣,٩	٨,٣	٠	٧,٨	١٠٠	٣٣
أخرى	٤٤,٢	١٧,٩	١٦,٨	٢,٨	١,٤	١٦,٨	١٠٠	٣٦
النوع								
ذكور	٢٨,٣	١٢,٩	١٦,٣	١٢,٩	٩,١	٢٠,٥	١٠٠	٥٧٢٣
إناث	٨٦,٧	٣,٢	١,٦	٣,٢	١,٩	٣,٥	١٠٠	١٢٤
محل الإقامة الأصلي								
حضر	٣٨	١٠,٢	١٤,١	١٢,٥	٧,٨	١٧,٤	١٠٠	١١٦٩
ريف	٢٧,٥	١٣,٣	١٦,٥	١٢,٧	٩,٢	٢٠,٨	١٠٠	٤٦٧٨
سبب الهجرة								
العمل	٣١,٩	١٣,٩	١٦,٧	١٢,٢	٨,٥	١٦,٨	١٠٠	٤٧١٨
التعليم	٦٣,٣	١١,٧	٨,٥	٨,٤	٢,١	٦,١	١٠٠	٤٢
الأسرة	٤٤,٦	١٢,٣	١٦,٤	١١	٦,٢	٩,٥	١٠٠	٩٠٣
أخرى	٤١,٦	١٣,٦	١٨,٣	١٢	٣,٤	١١,٣	١٠٠	٢٩٤
الإجمالي	٢٩,٦	١٢,٧	١٦	١٢,٧	٨,٩	٢٠,١	١٠٠	٥٨٤٧

بالنسبة لعدد مرات إرسال تحويلات خلال الـ ١٢ شهراً السابقة على المسح، أوضحت البيانات أن ٢٠% من المهاجرين الحاليين قاموا بإرسال تحويلات عشر مرات، ١٦% أرسلوا ما بين ٣ - ٤ مرات، ١٣% أرسلوا ٥ أو ٦ مرات، ١٣% أرسلوا مرة واحدة أو مرتين، ٩% أرسلوا ٧ - ٩ مرات. ويبلغ متوسط عدد المرات التي أرسل فيها المهاجرين

الحاليين تحويلات ذويهم في مصر خلال الإثني عشر شهراً الماضية حوالي ٦ مرات أى أن أسر المهاجرين في مصر تتلقى تحويلات مرة واحدة كل شهرين في المتوسط.

٣-١٤-٣ الوسائل الأكثر استخداماً من المهاجرين الحاليين لإرسال التحويلات النقدية:

تعد التحويلات هي الناتج المرئي الرئيسي للهجرة والتي من الممكن أن تكون هذه التحويلات نقدية أو عينية بطريقة رسمية (أى من خلال البنوك أو الحوالات البريدية والشركات الدولية لتحويل الاموال) أو غير رسمية مثل الاقارب أو الأصدقاء. جدول (٣-٤٢) يوضح الوسائل الأكثر استخداماً للمهاجرين الحاليين لإرسال تحويلاتهم النقدية إلى ذويهم في مصر. توضح البيانات أن أكثر الوسائل استخداماً هي التحويلات البنكية حيث يستخدمها ٦٨ %، يليها الأصدقاء والاقارب (٢١ %)، والوسيلة الثالثة هي الوكيل أو المندوب (٧ %).

وكانت التحويلات البنكية أكثر الطرق المستخدمة للتحويلات النقدية حيث استخدمت بحوالي ٨٣ % من المهاجرين الحاليين لإرسال تحويلاتهم النقدية إلى ذويهم المقيمين في المناطق الحضرية في مصر مقارنة بـ ٦٥ % للمهاجرين من المناطق الريفية. كذلك فإن المهاجرين الحاليين ذوي المؤهلات العليا أكثر استخداماً للتحويلات البنكية (٨١ %) مقارنة بالمهاجرين ذوي المستويات التعليمية المنخفضة (٦٢ %).

وتوضح البيانات أن ٨٧ % من الأسر الحضرية المصرية، ٦٧ % من الأسر المصرية الريفية تستقبل تحويلات نقدية من خلال قنوات مالية رسمية. وبصفة عامة، حوالي ٧٢ % من التحويلات يتم من خلال القنوات المالية الرسمية .

جدول ٣-٤٢ القنوات التي استخدمها المهاجرين الحاليين لارسال الاموال لاسرهم في مصر خلال الـ ١٢ شهر الماضية								
التوزيع النسبي للمهاجرين الحاليين طبقاً للطرق الرئيسية لارسال الاموال الى اسرهم في مصر في الـ ١٢ شهر الماضية، وفقاً لبعض الخصائص الخلفية المختارة، المسح القومي للهجرة الدولية - مصر ٢٠١٣.								
الخصائص	الطرق المستخدمة لارسال الاموال الى الاسرة في مصر							
	تحويل بنكي (نقد، إيداع مباشر)	مكاتب تحويل أموال (مثل ويسترون يونيون)	مكاتب البريد (حوالات بريدية)	وكيل / مندوب	المهاجر بنفسه	أقارب / أصدقاء	أرسل من خلال أصدقاء	عدد الذين ارسلوا أموال في الـ ١٢ شهر الماضية
منطقة الإقامة الحالية								
المنطقة العربية	٦٩,١	٠,٥	١,٦	٧,٢	١,٠	٢٠,٥	١٠٠,٠	٣٩٦٧
أوروبا	٤٣,١	٤,٨	٢,٧	٢,٤	٤,٥	٤٢,٤	١٠٠,٠	١٢٢
أمريكا الشمالية	٥١,٠	٢٧,١	٠,٠	٠,٠	٠,٠	٢١,٩	١٠٠,٠	٩
أخرى	٨٢,٩	١٢,٠	٠,٠	٥,١	٠,٠	٠,٠	١٠٠,٠	٢٠
محل الإقامة الأصلي								
حضر	٨٢,٦	٢,٣	٢,٢	٢,٣	٠,٧	١٠,٠	١٠٠,٠	٧٢٥
ريف	٦٥,٣	٠,٤	١,٥	٨,١	١,٢	٢٣,٤	١٠٠,٠	٣٣٩٣
الحالة التعليمية الحالية للمهاجر								
بدون تعليم	٦٢,٠	٠,٣	١,٥	١١,٩	٠,٧	٢٣,٦	١٠٠,٠	٦٥٠
بعض الابتدائي	٦٢,٨	١,٧	١,٩	٩,١	١,٣	٢٣,٢	١٠٠,٠	٣٧٢
اكمل المرحلة الابتدائية	٦٢,٤	٠,٠	٢,٠	٨,٢	١,١	٢٦,٣	١٠٠,٠	٣٩٠
اكمل المرحلة الإعدادية	٦٩,٩	٠,٨	١,٦	٥,٥	٠,٩	٢١,٢	١٠٠,٠	٢٢٠
اكمل المرحلة الثانوية	٦٩,٤	٠,٥	١,٦	٦,٣	١,٠	٢١,٢	١٠٠,٠	١٩٧٩
جامعي فأعلى	٨٠,٦	٢,٣	١,٥	٢,٣	٢,٠	١١,٣	١٠٠,٠	٥٠٧
الجملة	٦٨,٤	٠,٨	١,٦	٧,١	١,١	٢١,٠	١٠٠,٠	٤١١٨

٣-١٤-٤ إستخدامات التحويلات:

يعرض جدول (٣ - ٤٣) الإستخدامات الرئيسية للتحويلات المرسله من المهاجرين الحاليين خلال الإثنى عشر شهراً السابقة على المسح. عادة تستخدم التحويلات فى مجالات عدة. توضح البيانات أن ٨٦ % من الأسر التى إستقبلت تحويلات نقدية من ذويهم المهاجرين إستخدمتها فى تمويل نفقات المعيشة اليومية للأسرة، ٤٤% لدفع المصاريف المدرسية لأعضاء الأسرة، وحوالى ٣٠% لدفع نفقات العلاج. إن استخدام التحويلات لسداد ديون الاسرة، أو بناء مسكن للأسرة أتت فى المركز الرابع والخامس كسبب للتحويلات. حوالى ١٢% من هذه التحويلات كانت بغرض التوفير أو الإستثمار.

هذه النتائج توضح أن التحويلات النقدية للمهاجرين الحاليين تلعب دوراً هاماً حيث تستخدم فى تحسين مستويات المعيشة والمستوى التعليمى والصحى لأسر المهاجرين.

جدول ٣-٤ استخدامات التحويلات المرسله من المهاجرين الحاليين	
البنود الرئيسية التى استخدمت فيها التحويلات المرسله من المهاجرين الحاليين فى الـ ١٢ شهر الماضية، المسح القومي للهجرة الدولية - مصر ٢٠١٣.	
النسبة	البنود الرئيسية التى استخدمت فيها التحويلات المرسله من المهاجرين الحاليين
٨٥,٩	إحتياجات يومية (شراء أغذية ، ملابس ، بضائع الأسرة)
٣,٦	دفع الإيجارات
٠,٥	أدوات والالات زراعية (مثل الجرارات
٠,١	بداية أعمال (ليست زراعية)
٠,٣	إستثمار مالى
٠,٥	شراء أراضى
٢,٦	للزواج
١,٤	زواج الاخرين
٨,٨	شراء / دفع ثمن منزل / سكن (يشمل بناء منازل جديدة)
١٢,٨	دفع الديون
٤٣,٧	دفع تكاليف المدرسة / دفع تكاليف تدريب أحد أفراد الأسرة
٣,٠	دفع تكاليف جنازة أو مناسبة إجتماعية أخرى
٣,٥	تكاليف مناسبات دينية
٣٠,٢	دفع تكاليف فواتير طبية
١,١	تدفع للهجرة / سفر أفراد من الأسرة / زيارة للخارج
١١,٦	إدخار
٤,٢	أخرى
٤٢٣١	عدد المهاجرين الحاليين الذين ارسلوا اموال فى الـ ١٢ شهر الماضية

شكل (٣-٤): التوزيع النسبي للبنود الرئيسية التي استخدمت فيها التحويلات المرسله من المهاجرين الحاليين خلال الـ ١٢ شهر الأخيرة

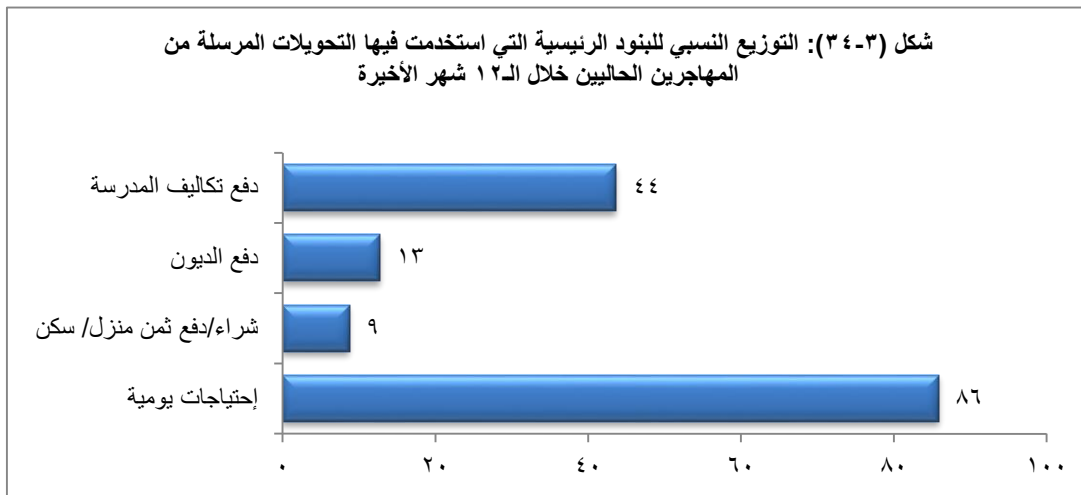

٣-١٤-٥ السلع التي أرسلها المهاجرين الحاليين:

يعرض جدول (٣ - ٤٤) السلع المرسله من المهاجرين الحاليين لأسرهم خلال الإثني عشر السابقة للمسح. وتوضح البيانات أن حوالي ٢٠% فقط من الأسر قد حصلت على سلع من الخارج، وترتفع هذه النسبة بين الأسر الريفية (٢١%) مقارنة بالأسر الحضرية (١٨%)، وكانت أهم السلع التي تم إرسالها الملابس والأحذية ١٩%، حصلت ٧% من الأسر على بطاطين وأغطية و ٦% من الأسر حصلت على أجهزة تليفون محمول. الأسر الريفية أكثر إستقبالاً للملابس والبطاطين والأغطية مقارنة بالأسر الحضرية، بينما الأسر الحضرية أكثر إستقبالاً لأجهزة المحمول، اللاب توب مقارنة بالأسر الريفية.

جدول ٣-٤٤ نوع السلع المرسله من المهاجرين الحاليين في الـ ١٢ شهر الماضية			
نسبة المهاجرين الحاليين الذين ارسلوا سلع لافراد الاسرة في مصر في الـ ١٢ شهر الماضية، طبقا لمحل اقامة الاسرة، المسح القومى للهجرة الدولية -مصر ٢٠١٣.			
جملة	محل اقامة الاسرة		نوع السلعة المرسله
	ريف	حضر	
١,٢	١,١	١,٨	أطعمة
١٨,٦	١٩,٤	١٥,٢	ملابس / أحذية
٦	٥,٧	٧,١	موبايل
٠,٧	٠,٧	٠,٧	تلفزيون
١,٣	٠,٩	٢,٨	كمبيوتر / لاب توب
٠,٥	٠,٥	٠,٦	أجهزة إلكترونية أخرى
١,٣	١,٢	١,٩	سلع معمرة أخرى (ثلاجة - بوتجاز الخ)
٧,٣	٧,٨	٥,٤	مفروشات وأغطية (بطاطين ، إلخ)
٠,٢	٠,٢	٠,١	أدوية
٠,١	٠,١	٠,١	كتب/ CDs/ DVDs
٠,٣	٠,٣	٠,٢	أخرى
٧٩,٦	٧٩	٨٢,٢	لا شيء
٥٨٤٧	٤٦٧٨	١١٦٩	العدد

وتشير هذه النتائج بوضوح أن التحويلات المرسله تلعب دور هام في الوضع المالى للأسرة وتحسين مستوى المعيشة، صحة وتعليم أفضل وكذلك تشكيل الأصول البشرية و المالية.

٤ المهاجرين العائدين

١-٤ مقدمة

يعرض هذا الفصل نتائج المسح الخاصة بالمهاجرين العائدين ضمن الأفراد بالأسر المصرية، ويتضمن التحليل من هم المهاجرين العائدين، لماذا عادوا إلى مصر، وعادوا من أين، ماهى خصائصهم، وماهى آثار الهجرة. يعرض التحليل عينة المسح من المهاجرين العائدين ككل لمجموعات فرعية مختلفة وتعرف هذه المجموعات بواسطة عدد من الخصائص الخلفية ذات الصلة بموضوع المسح .

٢-٤ خصائص المهاجرين العائدين

وكما سبق أن أوضحنا، أظهرت نتائج المسح أن هناك ٥,١٣٥ مهاجر عائد، وهو المهاجر الذى عاد نهائياً منذ بداية عام ٢٠٠٠، وكان عمره ١٥ سنة فأكثر عند عودته النهائية، وهى شروط التأهل لإستيفاء الإستمارة الفردية للمهاجر العائد فى المسح القومي للهجرة الدولية - مصر ٢٠١٣. ومن بين هؤلاء فقد تم مقابلة ٥٠٨٥ مهاجر عائد بنجاح وبنسبة استجابة بلغت ٩٩% من إجمالى المهاجرين العائدين.

١-٢-٤ التركيب العمري والنوعى

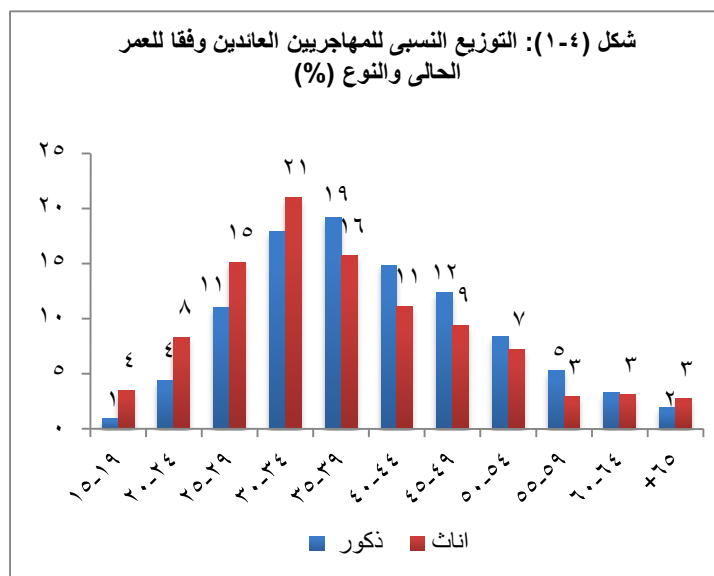

يعرض جدول (١-٤) التوزيع النسبى للمهاجرين العائدين وفقاً للسن الحالى والنوع. ويظهر التركيب العمري للمهاجرين العائدين أن الهرم السكاني مشوهاً. حيث أن التركيب العمري للمهاجرين العائدين يأخذ نمط مقلوب U بالنسبة للعمر الحالى. حيث كانت نسبة المهاجرين العائدين فى الفئة العمرية (١٥-١٩) نسبة ضئيلة ١,٢%، ثم تزداد بوضوح وتمتد فى العمر من ٢٥-٤٩ سنة، والتي تمثل حوالي ٧٥% من المهاجرين العائدين. وكانت أعلى نسبة للمهاجرين العائدين فى الفئة العمرية (٣٥ - ٣٩) بنسبة (١٨,٨%) يليها الفئة العمرية (٣٠ - ٣٤) بنسبة (١٨,٢%) ثم الفئة (٤٠ - ٤٤) بنسبة (١٤,٤%)، والفئة (٤٥ - ٤٩) بنسبة (١٢,١%). وتقل نسبة المهاجرين العائدين إلى ٢% فقط فى الفئة العمرية ٦٥ سنة فأكثر من إجمالى المهاجرين العائدين.

جدول ٤-١ التوزيع العمري والنوعي للمهاجرين العائدين			
التوزيع النسبي للمهاجرين العائدين، المسح القومي للهجرة الدولية - مصر ٢٠١٣			
العمر	ذكور	إناث	جملة
١٩-١٥	٠,٩	٣,٥	١,٢
٢٤-٢٠	٤,٤	٨,٣	٤,٨
٢٩-٢٥	١١,٥	١٥,١	١١,٩
٣٤-٣٠	١٧,٩	٢١,٠	١٨,٢
٣٩-٣٥	١٩,٢	١٥,٧	١٨,٨
٤٤-٤٠	١٤,٨	١١,١	١٤,٤
٤٩-٤٥	١٢,٤	٩,٤	١٢,١
٥٤-٥٠	٨,٤	٧,٠	٨,٢
٥٩-٥٥	٥,٣	٢,٩	٥,٠
٦٤-٦٠	٣,٣	٣,١	٣,٣
٦٥ فأكثر	١,٩	٢,٧	٢,٠
الإجمالي	١٠٠,٠	١٠٠,٠	١٠٠,٠
العدد	٤٥٣٣ (% ٨٩,١)	٥٥٢ (% ١٠,٩)	٥٠٨٥ (% ١٠٠)

وقد أوضحت النتائج أيضاً أن الإناث العائدات يمثلن ١١ % فقط من إجمالي المهاجرين العائدين. وتعكس هذه النتائج نفس النتائج التي تم الإشارة إليها في الفصل الثالث (المهاجرين الحاليين) والتي تؤكد أن الهجرة من مصر هي هجرة ذكور في الأساس.

٤-٢-٢ بعض الخصائص المختارة للمهاجرين العائدين

يعرض جدول ٤-٢ توزيع المهاجرين العائدين وفقاً لبعض الخصائص مثل العمر عند العودة، محل وإقليم الإقامة والحالة التعليمية، منطقة الإقامة الأولى والأخيرة، السبب الدافع لأول هجرة ومدة الإقامة الأخيرة. وفيما يلي عرضاً مختصراً لهذه الخصائص المختارة.

العمر عند العودة

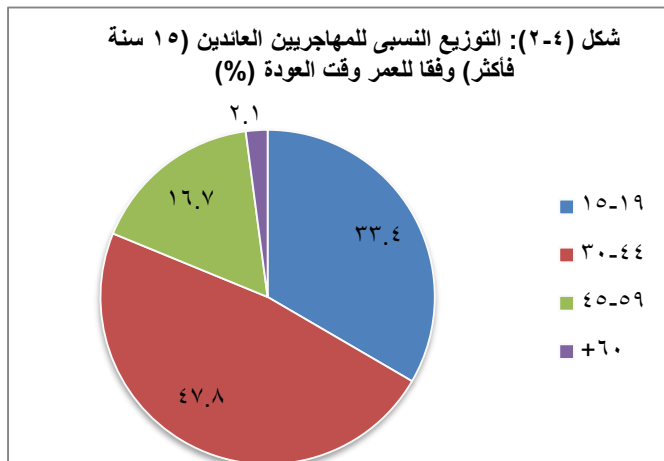

يوضح التوزيع العمري للمهاجرين العائدين وفقاً للعمر عند العودة أن حوالي ٥٠ % من المهاجرين العائدين لمصر كانت أعمارهم تتراوح بين ٣٠ - ٤٤ سنة (٤٧,٨ %)، وأن حوالي الثلث عاد إلى مصر قبل بلوغ سن (٣٠ سنة). حوالي ١٧ % من المهاجرين كانت أعمارهم تتراوح بين (٤٥ و ٥٩) عند العودة إلى مصر. ويمثل المهاجرين الذين بلغ عمرهم ٦٠ سنة أو أكثر عند عودتهم إلى مصر ٢ % من إجمالي المهاجرين العائدين.

جدول ٤-٢ بعض الخصائص المختارة للمهاجرين العائدين			
التوزيع النسبي للمهاجرين العائدين (١٥ سنة فأكثر) طبقاً لبعض الخصائص المختارة، المسح القومي للهجرة الدولية - مصر ٢٠١٣			
النسبة	الخصائص	النسبة	الخصائص
	دولة الإقامة الاولى		العمر عند العودة الى مصر
٩٥,٩	دولة عربية	٣٣,٤	٢٩-١٥
٢,٨	اوروبيا	٤٧,٨	٤٤-٣٠
٠,٦	امريكا الشمالية	١٦,٧	٥٩-٤٥
٠,٧	اخرى	٢,١	٦٠ فأكثر
	عدد الدول التي اقام بها فى الخارج		محل الإقامة خلال سنوات الطفولة
٨٢,٧	١	٢٦,١	حضر
٤,٧	٢	٧٣,٩	ريف
٩,٣	٣		محل الإقامة الحالى
٣,٢	٤ فأكثر	٢٧,٤	حضر
	دولة الإقامة الاخيرة	٧٢,٦	ريف
٩٥,٤	دولة عربية		اقليم الإقامة الحالى
٣,٢	اوروبيا	١١,٧	المحافظات الحضرية
٠,٦	امريكا الشمالية	٤١,٦	الوجه البحرى
٠,٨	اخرى	٩,٣	حضر
	السبب الدافع لاول هجرة منذ عام ٢٠٠٠	٣٢,٣	ريف
٤٣,٢	لتحسين مستوى المعيشة	٤٦,٤	الوجه القبلى
٢٥,٣	الدخل فى مصر غير كافى	٦,١	حضر
١١,٣	مرافقة الأسرة/ الزوج	٤٠,٣	ريف
٥,٩	كان متعطلا قبل الهجرة	٠,٣	محافظات الحدود
١٤,٣	أخرى		الحالة التعليمية الحالية
	مدة الإقامة فى دولة الإقامة الاخيرة (السنوات)	١٧,٩	بدون تعليم
٤٨,٥	٤-٠	١٠,٨	بعض الابتدائى
١٨,١	٩-٥	٨,٧	اكمل المرحلة الابتدائية
١٢,٤	١٤-١٠	٥,١	اكمل المرحلة الاعدادية
٢١,٠	١٥ فأكثر	٤٢,٤	اكمل المرحلة الثانوية
٠,٠	لا اعرف	١٥,١	جامعى فأعلى
	الحالة العملية قبل اول هجرة		الحالة الزوجية وقت أول هجرة
٧٨,١	يعمل	٤١,٠	أعزب
٧,٦	لا يعمل ويبحث عن عمل	٥٨,٢	متزوج
١٤,٣	لا يعمل ولا يبحث عن عمل	٠,١	منفصل
	الحالة العملية الحالية	٠,٤	مطلق
٨١,٠	يعمل حالياً	٠,٤	ارمل
٣,٨	لا يعمل حالياً ويبحث عن عمل		الحالة الزوجية الحالية
١٥,٢	لا يعمل حالياً ولا يبحث عن عمل	١١,٩	أعزب
	النية فى الهجرة مستقبلا	٨٥,٩	متزوج
٧٦,٣	البقاء فى مصر	٠,٠	منفصل
٦,١	العودة لآخر دولة اقامة	١,١	مطلق
٤,٦	السفر الى دولة اخرى	١,١	ارمل
١٣,٠	لم يقرر بعد		
			عدد المهاجرين العائدين (١٥ سنة فأكثر): ٥٠٨٥

محل الإقامة

توضح البيانات تطابق نمط محل الإقامة (خلال الـ ١٢ سنة الأولى) من العمر مع محل الإقامة الحالى للمهاجرين العائدين وبنسبة بلغت ٧٣ % من العائدين للمقيمين فى الريف، و ٢٧% للمقيمين فى الحضر. بالنسبة لاقليم الإقامة الحالى، توضح بيانات جدول (٤ - ٢) أن أكثر من ٨٨ % من إجمالى المهاجرين العائدين يقيمون فى إقليمى الوجه البحرى والقبلى (٤٢ % فى الوجه البحرى ، ٤٦ % فى الوجه القبلى). فى حين نجد أن نسبة من يقيمون فى المحافظات

الحضرية (القاهرة، الأسكندرية، بورسعيد، السويس) حوالى ١٢ ٪. نسبة ضئيلة جداً من المهاجرين العائدين يقيمون بمحافظة الحدود (٠,٣ ٪).

التعليم

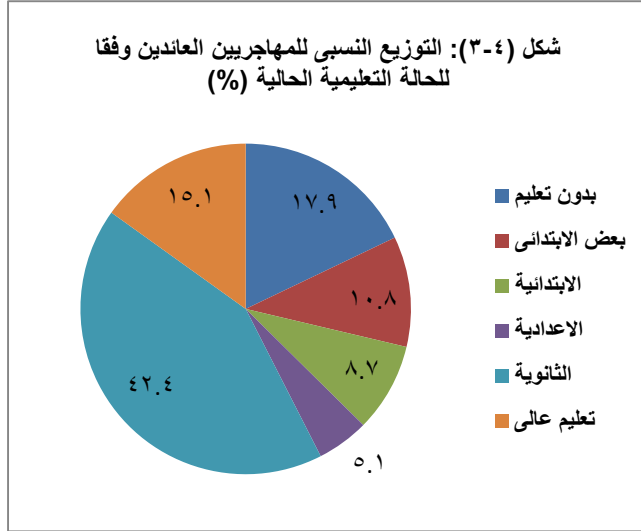

يشير توزيع المهاجرين العائدين وفقاً لمستوى التعليم إلى وجود مستويين للتعليم، المستوى الأول يضم غير المتعلمين أو غير الحاصلين على شهادات، والمستوى الثانى هو فئة الحاصلين على مؤهلات دراسية. تمثل نسبة المهاجرين العائدين غير حاصلين على أى شهادات دراسية ٢٩ ٪ من إجمالى المهاجرين العائدين (١٨ ٪ لغير المتعلمين، ١١ ٪ للحاصلين على أقل من إبتدائي)، بينما يمثل الحاصلين على تعليم ثانوى حوالى ٤٢ ٪ من المهاجرين العائدين. والغالبية العظمى من المهاجرين العائدين الحاصلين على تعليم ثانوى من خريجي التعليم الفنى الثانوى (والذى عادة

يعتبر تعليم نهائى) مقارنة بالتعليم الثانوى العام الذى قد يؤدي إلى التعليم الجامعى. ويمثل المهاجرين العائدين الحاصلين على مؤهل جامعى فأكثر نسبة ١٥ ٪ من اجمالى العائدين.

الحالة الزوجية

يعرض جدول (٤-٢) ايضا الحالة الزوجية للمهاجرين العائدين عند الهجرة الأولى والحالة الزوجية الحالية. توضح التغيرات الجوهرية فى الحالة الزوجية للمهاجرين العائدين بين تلك النقطتين الزمنيتين. حيث نجد أن نسبة الأفراد الذين لم يسبق لهم الزواج قد انخفضت من ٤١ ٪ وقت الهجرة لأول مرة إلى ١٢ ٪ فى الوقت الحالى، ارتفعت نسبة المتزوجين من ٥٨ ٪ إلى ٨٥ ٪ خلال نفس الفترة المشار إليها. إن الزواج فى مصر نمط شائع والزيادة فى نسبة المتزوجين ترجع إلى التغيرات العمرية للمهاجرين العائدين.

٤-٣ الدوافع إلى الهجرة، ومن يتخذ قرار الهجرة

عادة ما تكون الهجرة لأسباب عديدة إقتصادية، إجتماعية ديموجرافية، شخصية وغيرها من الأسباب. والهجرة ليست قرار فردى للشخص الذى يسافر ولكن فى العديد من الحالات هو قرار أسرى لتعظيم الفائدة للأسرة. وسيتم مناقشة دوافع الهجرة وإتخاذ قرار الهجرة فى هذا الجزء من التقرير.

٤-٣-١ دوافع الهجرة للخارج

توضح بيانات جدول (٤-٣) أن هناك سببان أساسيان كانا وراء هجرة المهاجرين العائدين الذين هاجروا لأول مرة هما عدم كفاية أو إنخفاض مستوى الدخل فى مصر والحاجة إلى تحسين الظروف المعيشية. ويأتى تحسين مستوى المعيشة فى المرتبة الأولى لنسبة ٤٣ ٪ من إجمالى المهاجرين العائدين ويليه عدم كفاية أو إنخفاض مستوى الدخل فى مصر لنسبة ٢٥ ٪. ويمثل هذان السببان نسبة ٦٨ ٪ من المستجيبين.

ومما يدعو إلى الدهشة أن البطالة ليست من الأسباب الهامة الدافعة للهجرة. حيث تمثل البطالة كسبب للهجرة ٦ % فقط من المهاجرين العائدين. وقد يرجع ذلك إلى إرتفاع نسبة العائدين الذين كانوا يعملون قبل الهجرة " كما هو موضح بالجدول (٤-٦) فيما يلي. وبالتالي فالسبب الأهم للهجرة كان هو الفرق بين مستوى الأجور في مصر والدول المستقبلة للهجرة. حيث أظهرت النتائج أن السبب الرئيسي لهجرة الإناث هو مرافقة الأسرة، أو أساساً الزوج، أو الزواج، للحاق بالزوج في بلد المهجر. وعلى مستوى النوع يختلف هذا النمط في دوافع الهجرة بين الإناث عن الذكور.

شكل (٤-٤): التوزيع النسبي للمهاجرين العائدين وفقاً للدافع الرئيسي لأول هجرة (%)



جدول ٤-٣ السبب الرئيسي للهجرة الاولى للمهاجر العائد

التوزيع النسبي للمهاجرين العائدين الذين هاجروا الى أول دولة اقامة منذ ٢٠٠٠/١/١ طبقا للدافع الرئيسي لأول هجرة ، ووفقا لبعض الخصائص المختارة، المسح القومي للهجرة الدولية - مصر ٢٠١٣

الجملة	أول دولة اقامة				المستوى التعليمي			محل الإقامة الحالي		النوع		الدافع الرئيسي للهجرة لأول دولة اقامة
	اخرى	امريكا الشمالية	اوروبا	دول عربية	عالي	متوسط	منخفض	ريف	حضر	إناث	ذكور	
٥,٩	٠,٠	٠,٠	١٠,٧	٥,٨	٨,٣	٦,٧	٣,٧	٥,٤	٧,٣	٠,٥	٦,٥	عاطل ويبحث عن عمل قبل السفر
٢٥,٣	١٦,٨	٧,١	١١,٣	٢٥,٩	١٣,٧	٢٥,٦	٢٩,٧	٢٧,٦	١٨,٦	٠,٩	٢٨,٢	عدم كفاية/انخفاض الدخل في مصر
٢,٣	٣٢,٣	٦,١	٥,٢	١,٩	٦,٠	٢,١	١,٠	١,١	٥,٥	١,٣	٢,٤	انتقلت بقرار من صاحب العمل
٧,٠	٤,٢	٦,١	٩,٩	٦,٩	٧,٩	٦,٥	٧,٣	٦,٩	٧,٢	٠,٣	٧,٨	فرص العمل جيدة هناك
١,٢	٢,٦	٠,٠	٠,٠	١,٣	١,٨	١,٣	٠,٩	١,٥	٠,٥	٠,٠	١,٤	مميزات العمل هنا غير مرضية
٤٣,٢	١٨,٣	١٩,٥	٢٠,٧	٤٤,٢	٣٢,٣	٤٢,٧	٤٨,٣	٤٤,٣	٣٩,٩	٢,٩	٤٧,٩	لتحسين مستوى المعيشة
٠,٥	٧,٥	١٨,١	١١,٤	٠,٠	٣,٠	٠,٢	٠,٠	٠,٣	١,٠	٠,٨	٠,٥	للحصول على تعليم إضافي لنفسى
٧,٢	٣,٥	٢٩,٥	١٧,٠	٦,٨	١٤,٥	٧,٥	٣,٧	٥,٧	١١,٣	٦٠,٢	٠,٩	جمع شمل الاسرة/مرافق للأسرة
٤,١	٤,١	٠,٠	٦,٥	٤,١	٧,٠	٤,٥	٢,٥	٤,٣	٣,٨	٢٥,٤	١,٦	للزواج/الزوج بانتظارى هناك
٣,٢	١٠,٨	١٣,٥	٧,٣	٣,٠	٥,٧	٢,٩	٣,٠	٢,٨	٤,٨	٧,٨	٢,٧	اخرى
١٠٠,٠	١٠٠,٠	١٠٠,٠	١٠٠,٠	١٠٠,٠	١٠٠,٠	١٠٠,٠	١٠٠,٠	١٠٠,٠	١٠٠,٠	١٠٠,٠	١٠٠,٠	الجملة
٣٥٠٩	٣٣	١٧	٩٥	٣٣٦٤	٥٠٣	١٧٨١	١٢٢٥	٢٥٩٣	٩١٥	٣٦٩	٣١٣٩	عدد المهاجرين العائدين

٤-٣-٢ إتخاذ قرار الهجرة

يهدف هذا القسم إلى التعرف على متخذى قرار الهجرة. ويعرض جدول (٤-٤) من هو متخذ قرار الهجرة للمهاجر العائد وفقاً للنوع. بصفة عامة ٨٧ % من المهاجرين العائدين إتخذوا قرار الهجرة بأنفسهم، بينما القرار كان بواسطة فرد آخر في النسبة المتبقية، ٨ % من المهاجرين العائدين كان قرار الهجرة هو قرار الزوج أو الخطيب، ٢,٣ % من المهاجرين العائدين كان قرار الهجرة هو قرار الوالدين، ونفس النسبة لصاحب العمل في مصر.

جدول ٤-٤ من الذى اخذ القرار للهجرة طبقا لنوع المهاجر العائد			
التوزيع النسبى للمهاجرين العائدين الذين كانت اول هجرة لهم منذ ٢٠٠٠/١/١ طبقا للفرد الذى اخذ القرار لسفر المهاجر العائد ووفقا لنوع المهاجر العائد، المسح القومى للهجرة الدولية - مصر ٢٠١٣			
الفرد الذى اخذ قرار الهجرة	ذكور	إناث	جملة
المهاجر نفسه	٩٤,٨	١٦,٣	٨٦,٥
الزوج / الزوجة أو الخطيب / الخطيبة	٠,٨	٧٢,١	٨,٣
الأبناء/الأبن	٠,١	٢,٤	٠,٣
الأم / الأب	١,٧	٧,٢	٢,٣
أقارب آخرون	٠,١	٠,٧	٠,٢
أفراد من المجتمع	-	-	-
صاحب العمل في دولة الهجرة	٠,٢	٠,٠	٠,٢
صاحب العمل في مصر	٢,٤	١,٣	٢,٣
أخرى	-	-	-
جملة	١٠٠,٠	١٠٠,٠	١٠٠,٠
عدد المهاجرين العائدين	٣١٣٩	٣٦٩	٣٥٠٩

ويختلف الشخص الذى إتخذ قرار الهجرة بإختلاف النوع (ذكر/ أنثى) للمهاجر. حيث توضح البيانات أن متخذى قرار هجرة الذكور العائدين هو المهاجر نفسه (٩٥%)، ومتخذ قرار هجرة الإناث العائدات هو الزوج/الخطيب بنسبة (٧٢%). وتؤكد هذه النتائج الحقيقة التى تُرجع هجرة النسبة الغالبية من الإناث لمصاحبة الزوج إلى دولة الهجرة.

شكل (٤-٥): التوزيع النسبى للمهاجرين العائدين طبقا للفرد الذى إتخذ قرار الهجرة (%)

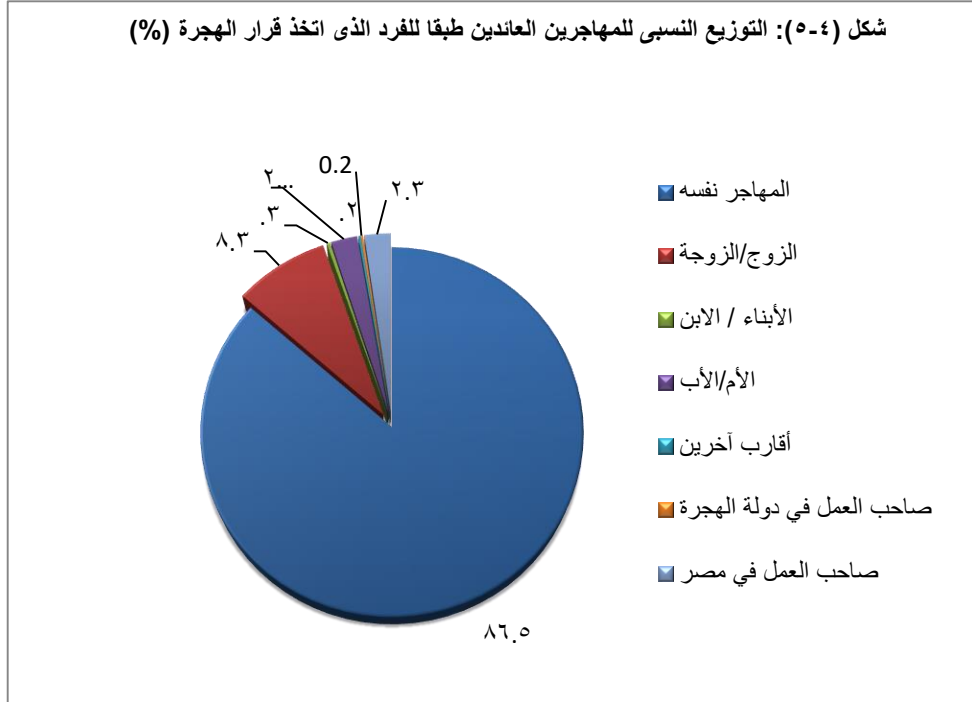

٤-٤ تاريخ الهجرة

يتناول هذا القسم تاريخ الهجرة بالنسبة للمهاجر العائد فيما يتعلق بوقت الهجرة الأولى/ الأخيرة. بالإضافة إلى ذلك، تم أيضاً الأخذ في الاعتبار الحالة العملية والمهنة في كل من الهجرة الأولى والأخيرة ومدى إتصاله بوكالات التشغيل، وغيرها من الموضوعات ذات الصلة.

٤-٤-١ عمر المهاجر العائد وقت الهجرة الأولى/ الأخيرة وعند العودة

يهدف هذا القسم إلى التعرف على عمر المهاجر العائد عند الهجرة الأولى/ الأخيرة بالإضافة إلى عمره عند العودة إلى مصر. يعرض جدول (٤-٥) وسيط عمر المهاجر العائد عند الهجرة الأولى. وتوضح بيانات الجدول أن وسيط العمر للمهاجر العائد يبلغ ٢٦ سنة عند الهجرة الأولى، ويرتفع إلى ٢٨ سنة عند الهجرة الأخيرة، ويصل وسيط العمر إلى ٣٤ سنة عند العودة إلى مصر.

يرتفع وسيط العمر للمهاجر العائد عند الهجرة الأولى من ٢٥ سنة للمهاجر العائد الذي سافر قبل عام ٢٠٠٠ إلى ٢٧ سنة للمهاجر العائد الذي سافر عام ٢٠٠٠ أو بعدها. وينخفض وسيط العمر للمهاجر العائد عند عودته إلى مصر من ٤١ سنة لمن هاجر قبل عام ٢٠٠٠ إلى ٣٠ سنة لمن هاجر عام ٢٠٠٠ أو بعدها.

جدول ٤-٥ وسيط العمر للمهاجرين العائدين عند أول وأخر هجرة وعند العودة إلى مصر									
وسيط العمر للمهاجرين العائدين عند: (أ) أول هجرة (ب) وأخر هجرة (ج) عند العودة إلى مصر، المسح القومى للهجرة الدولية - مصر ٢٠١٣									
دولة الإقامة الأولى/ الأخيرة	وسيط العمر للمهاجرين العائدين عند أول هجرة			وسيط العمر للمهاجرين العائدين عند اخر هجرة			وسيط العمر للمهاجرين العائدين عند العودة لمصر		
	قبل ٢٠٠٠	+٢٠٠٠	جملة	قبل ٢٠٠٠	+٢٠٠٠	جملة	قبل ٢٠٠٠	+٢٠٠٠	جملة
دول عربية	٢٥,٠	٢٧,٠	٢٦,٠	٢٨,٠	٢٧,٠	٢٨,٠	٤١,٠	٣٠,٠	٣٤,٠
اوروبا	٢٦,٠	٢٧,٠	٢٦,٥	٢٨,٠	٢٧,٠	٢٨,٠	٤١,٦	٣١,٠	٣٤,٠
امريكا الشمالية	٢٧,٧	٣١,٠	٢٩,٠	٢٧,٧	٣١,٠	٢٩,٠	٤٠,٣	٣٧,٩	٣٨,٣
دول اخرى	٢٤,٠	٣٠,٥	٢٨,٠	٣٣,١	٣٠,٥	٣١,١	٣٩,٠	٣٣,٩	٣٥,٢
جملة	٢٥,٠	٢٧,٠	٢٦,٠	٢٨,٠	٢٧,٠	٢٨,٠	٤١,٠	٣٠,٠	٣٤,٠
العدد	١٩٧٢	٣١١٣	٥٠٨٠	١٩٧٢	٣١١٣	٥٠٨٥	١٩٧٢	٣١١٣	٥٠٨٥

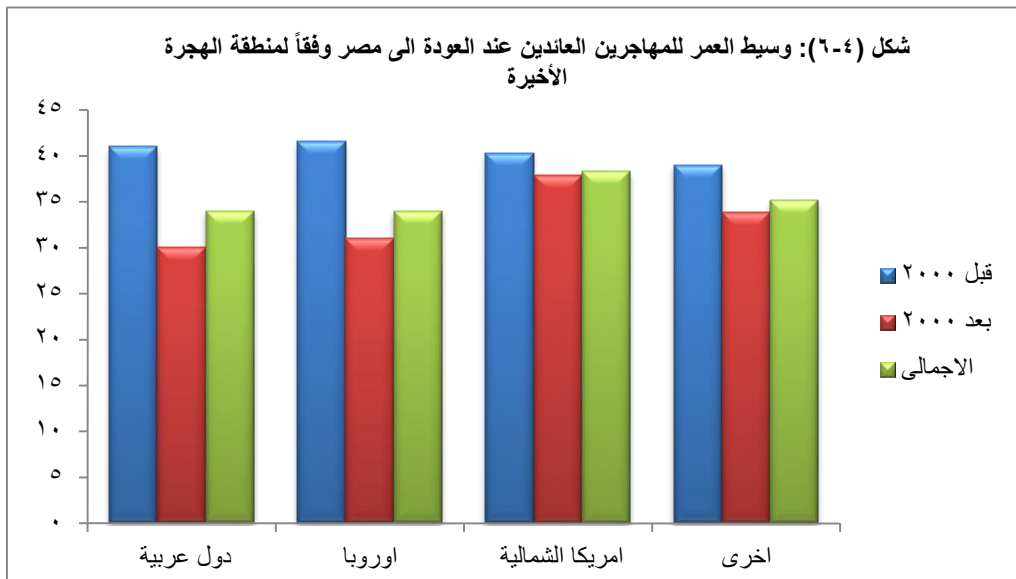

٤-٢-٤ حالة العمل للمهاجر العائد قبل الهجرة الأولى

إن عدم توافر فرص عمل أحد الدوافع الرئيسية للهجرة ومن ثم فإن الحالة العملية للمهاجر قبل الهجرة من الأمور الهامة التي يجب تناولها بالدراسة. وقد تضمن المسح القومي للهجرة الدولية مصر - ٢٠١٣ سؤال للمهاجر العائد عن حالته العملية خلال الثلاثة الشهور السابقة لهجرته الأولى وهو ما توضحه بيانات جدول (٤ - ٦). وتشير البيانات إلى أن أغلب المهاجرين العائدين كانوا يعملون خلال الثلاثة شهور السابقة على الهجرة (٧٨%). وكانت نسبة المشتغلين خلال الثلاثة شهور السابقة على الهجرة الأولى أعلى بين الذكور (٨٥%) عنها بين الإناث (١٧%).

يتضح أيضاً من جدول (٤-٦) أن الهجرة الأولى كانت أعلى إلى منطقة الدول العربية (٧٩%) مقارنة بمن كانت الهجرة الأولى لهم لأوروبا (٥٧%) أو أمريكا الشمالية (٤٨%).

وتشير بيانات الجدول إلى أن ٧٤% من العائدين الذين كانت أعمارهم في فئة السن (٢٩-١٥) عند أول هجرة كانوا يعملون خلال الثلاثة الشهور الأخيرة قبل السفر، وأن أكثر من ٨٨% من المهاجرين العائدين الذين كانت تتراوح أعمارهم بين (٤٤-٣٠) سنة عند الهجرة الأولى كانوا يعملوا خلال الثلاثة شهور السابقة على الهجرة الأولى، وترتفع هذه النسبة بين الذكور لتصل إلى ٩٣% ويسود نفس النمط تقريباً في فئات السن من (٥٩-٤٥) سنة. كذلك تشير البيانات أن أكثر من ٨٥% من المهاجرين العائدين غير المتعلمين كانوا يعملوا خلال الثلاثة شهور السابقة على الهجرة الأولى، وتبلغ هذه النسبة حوالي ٦٦% بين العائدين الحاصلين على شهادة جامعية فأعلى.

جدول ٤ - ٦ حالة العمل قبل الهجرة الأولى			
نسبة المهاجرين العائدين الذين كانوا يعملون في الثلاثة شهور السابقة للهجرة الأولى منذ ١/١/٢٠٠٠ طبقاً لبعض الخصائص الخلفية المختارة، المسح القومي للهجرة الدولية - مصر ٢٠١٣			
الخصائص	ذكور	إناث	جملة
منطقة الإقامة الأولى			
دول عربية	٨٥,٧	١٧,١	٧٨,٩
أوروبا	٧٥,٧	١٠,٤	٥٧,٤
أمريكا الشمالية	٦٥,٦	١٥,٥	٤٧,٧
دول أخرى	٧٨,١	٢٢,٢	٧١,٤
العمر عند أول هجرة			
٢٩-١٥	٣٤,٨	٠,٠	٢٦,٤
٤٤-٣٠	٨٢,٠	١٠,٢	٧٤,١
٥٩-٤٥	٩٣,٠	٣٤,٨	٨٨,٦
٦٠ فأكثر	٩٢,٢	٣١,٣	٨٠,٦
٢٩-١٥	٦٧,١	٠,٠	٣٩,٤
محل الإقامة الحالي			
حضر	٨٣,١	٢٦,٣	٧٣,٩
ريف	٨٦,١	١٠,١	٧٩,٦
إقليم الإقامة الحالي			
محافظات حضرية	٨٠,٣	٢٨,٠	٦٩,٥
محافظات الوجه البحري	٨٤,١	١٢,١	٧٤,٧
حضر	٨٣,١	٢٣,٦	٧٣,١
ريف	٨٤,٤	٨,٢	٧٥,٠
محافظات الوجه القبلي	٨٧,٤	١٤,٨	٨٣,٢
حضر	٨٧,٦	٢١,٤	٨٢,٩
ريف	٨٧,٣	١٣,٥	٨٣,٣
محافظات الحدود	٨٩,٥	٥٨,٣	٨٥,٦
الحالة التعليمية			
بدون تعليم	٩١,٦	٥,٧	٨٥,٤
بعض الابتدائي	٩١,٦	١١,٤	٨٧,٦
أكمل المرحلة الابتدائية	٨٨,٧	٠,٠	٨٥,١
أكمل المرحلة الإعدادية	٧٨,٥	٠,٠	٧٢,٤
أكمل المرحلة الثانوية	٨٤,٤	٦,٩	٧٦,٥
جامعي فأعلى	٧٥,٦	٣٧,٥	٦٦,٣
الجملة	٨٥,٣	١٦,٦	٧٨,١
العدد	٣١٣٩	٣٦٩	٣٥٠٩

٤-٣- آخر مهنة قبل الهجرة الأولى

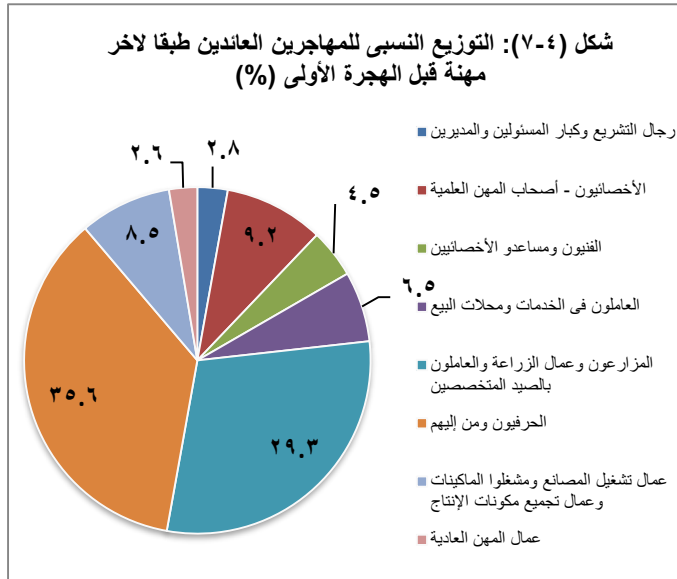

يعرض جدول (٤-٧) المهنة الأخيرة للمهاجرين العائدين قبل الهجرة الأولى وفقا للنوع ودولة الهجرة. وباستقراء بيانات الجدول نجد أن حوالي ثلثي المهاجرين العائدين كانوا مصنفيين تحت مهنتين أساسيتين قبل الهجرة لأول مرة؛ تتمثل في المزارعون وعمال الزراعة والعاملون بالصيد المتخصصين، وأصحاب الحرف المهنية ومن إليهم. يمثل عمال الزراعة المهرة وعمال الصيد ٢٩,٣% فقط، في حين يمثل الحرفيون ومن إليهم ٣٦%. وهناك عدد ضئيل من الإناث العائدات (٧٧ سيدة فقط) كن يعملن، وبالتالي من الصعب المقارنة بين تصنيفات

المهن للمهاجرين العائدين حسب النوع. وبالنسبة لتوزيع آخر مهنة حسب دولة الهجرة للمهاجرين العائدين فلا يمكن استخلاص أي نتيجة نظرا لصغر عدد العائدين الذي كانوا يعملون في المناطق الاخرى خلاف الدول العربية.

جدول ٤-٧ مهنة المهاجرين العائدين قبل أول هجرة											
التوزيع النسبي للمهاجرين العائدين الذين كانت اول هجرة لهم منذ ٢٠٠٠/١/١ طبقا لآخر مهنة قبل الهجرة لأول دولة اقامة، ووفقا لبعض الخصائص الخلفية المختارة، المسح القومي للهجرة الدولية - مصر ٢٠١٣											
النوع & منطقة الإقامة	المهنة										
	رجال التشريع وكبار المسؤولين والمديرين	الأخصائيون - أصحاب المهن العلمية	الفنيون ومساعدو الأخصائيين	العاملون بالخدمات ومحلات البيع	المزارعون وعمال الزراعة والعاملون بالصيد المتخصصين	الحرفيون ومن إليهم	عمال تشغيل المصانع ومشغلو الماكينات وعمال تجميع مكونات الإنتاج	عمال المهن العادية	الجملة	العدد	
ذكور											
دول عربية	٢,٧	٧,١	٤,٠	٠,٩	٦,٥	٣٠,٤	٣٧,٠	٨,٨	٢,٦	١٠٠,٠	٢٨٠٩
أوروبا	٣,٢	٢٤,٨	٧,٩	٦,٠	٣,٩	٢٢,١	٢٣,٠	٣,٩	٥,٢	١٠٠,٠	٥٧
أمريكا الشمالية	٤٢,٤	٤٥,٤	٠,٠	٠,٠	٠,٠	٠,٠	٠,٠	١٢,٣	٠,٠	١٠٠,٠	٩
دول أخرى	٤,٧	٤٤,٠	٠,٠	٠,٠	١٢,٣	٥,٠	١٩,٥	١٤,٥	٠,٠	١٠٠,٠	٢٥
جملة	٢,٩	٧,٩	٤,٠	١,٠	٦,٥	٢٩,٩	٣٦,٤	٨,٨	٢,٦	١٠٠,٠	٢٩٠٠
إناث											
دول عربية	١,٦	٦٢,٠	٢٢,٢	٣,٤	٣,١	٣,١	٢,٧	٠,٠	١,٧	١٠٠,٠	٧١
أوروبا	٠,٠	٣١,٣	١٩,٣	٠,٠	٢٥,١	٢٤,٢	٠,٠	٠,٠	٠,٠	١٠٠,٠	٥
أمريكا الشمالية	٠,٠	١٠٠,٠	٠,٠	٠,٠	٠,٠	٠,٠	٠,٠	٠,٠	٠,٠	١٠٠,٠	١
دول أخرى	٠,٠	١٠٠,٠	٠,٠	٠,٠	٠,٠	٠,٠	٠,٠	٠,٠	٠,٠	١٠٠,٠	١
جملة	١,٥	٦١,٠	٢١,٥	٣,١	٤,٥	٤,٤	٢,٥	٠,٠	١,٦	١٠٠,٠	٧٧
جملة											
دول عربية	٢,٧	٨,٤	٤,٤	١,٠	٦,٥	٢٩,٧	٣٦,١	٨,٦	٢,٥	١٠٠,٠	٢٨٧٩
أوروبا	٣,٠	٢٥,٤	٨,٨	٥,٥	٥,٦	٢٢,٢	٢١,٢	٣,٦	٤,٧	١٠٠,٠	٦٢
أمريكا الشمالية	٣٨,١	٥٠,٨	٠,٠	٠,٠	٠,٠	٠,٠	٠,٠	١١,٠	٠,٠	١٠٠,٠	٩
دول أخرى	٤,٥	٤٥,٨	٠,٠	٠,٠	١١,٩	٤,٩	١٨,٩	١٤,٠	٠,٠	١٠٠,٠	٢٦
جملة	٢,٨	٩,٢	٤,٥	١,٠	٦,٥	٢٩,٣	٣٥,٦	٨,٥	٢,٦	١٠٠,٠	٢٩٧٧

٤-٤-٤ عدد مرات الهجرة

يعرض جدول (٤-٨) عدد مرات الهجرة (الدول التي هاجر إليها) للمهاجرين العائدين. توضح بيانات الجدول أن الغالبية العظمى من المهاجرين العائدين إكتفوا بالسفر إلى دولة واحدة حيث تبلغ نسبتهم ٨٣ % من إجمالي المهاجرين العائدين. وكما هو متوقع، تنخفض نسبة المهاجرين العائدين الذين سافروا إلى دولة واحدة فقط كلما ارتفع العمر عند العودة، حيث بلغت نسبة الذين سافروا إلى دولة واحدة ٩٣ % بين المهاجرين العائدين عند العمر (١٥ - ٢٩ سنة) مقابل ٧١ % من إجمالي المهاجرين العائدين البالغين من العمر ٦٠ سنة أو أكثر عند العودة.

جدول ٤-٨ المهاجرين العائدين وعدد دول الإقامة						
التوزيع النسبي للمهاجرين العائدين طبقاً لعدد الدول التي أقاموا بها ٣ شهور أو أكثر، ووفقاً لبعض الخصائص الخلفية المختارة، المسح القومي للهجرة الدولية - مصر ٢٠١٣						
الخصائص	الجملة	عدد دول الإقامة				العدد
		أربعة فأكثر	٤	٢	١	
العمر عند العودة						
٢٩-١٥	١٠٠٠	٠,٤	٤,٣	٢,٠	٩٣,٣	١٦٩٨
٤٤-٣٠	١٠٠٠	٣,١	٩,٤	٤,٩	٨٢,٦	٢٤٣١
٥٩-٤٥	١٠٠٠	٨,٩	١٨,٦	٩,٢	٦٣,٣	٨٥٠
٦٠ فأكثر	١٠٠٠	٧,٦	١٢,٦	٨,٥	٧١,٢	١٠٦
النوع						
ذكور	١٠٠٠	٣,٦	١٠,١	٥,٢	٨١,١	٤٥٣٣
إناث	١٠٠٠	٠,٣	٢,٥	١,١	٩٦,١	٥٥٢
محل الإقامة الحالي						
حضر	١٠٠٠	٣,٢	٧,٢	٤,٥	٨٥,٢	١٣٩١
ريف	١٠٠٠	٣,٣	١٠,١	٤,٨	٨١,٨	٣٦٩٤
الحالة التعليمية الحالية						
بدون تعليم	١٠٠٠	٥,٦	١٢,٦	٦,٩	٧٥,٠	٩٠٩
بعض الابتدائي	١٠٠٠	٤,٥	١٤,٧	٥,٧	٧٥,١	٥٥١
أكمل المرحلة الابتدائية	١٠٠٠	٢,٨	١٠,٧	٧,٠	٧٩,٥	٤٤٥
أكمل المرحلة الإعدادية	١٠٠٠	٣,١	٦,١	٧,١	٨٣,٨	٢٥٧
أكمل المرحلة الثانوية	١٠٠٠	٢,٤	٧,٨	٣,٥	٨٦,٣	٢١٥٨
جامعي فأعلى	١٠٠٠	٢,٣	٦,٠	٢,٩	٨٨,٨	٧٦٦
دولة الإقامة الأخيرة قبل العودة						
دول عربية	١٠٠٠	٣,٢	٩,٢	٤,٦	٨٣,٠	٤٨٥٢
أوروبا	١٠٠٠	٥,١	١٢,٣	٥,٨	٧٦,٨	١٦١
أمريكا الشمالية	١٠٠٠	٠,٠	٦,١	٢,٧	٩١,١	٣٢
دول أخرى	١٠٠٠	٩,٢	١٠,٠	١٤,١	٦٦,٦	٤١
الجملة	١٠٠٠	٣,٢	٩,٣	٤,٧	٨٢,٧	٥٠٨٥

على مستوى نوع المهاجرين العائدين، توضح البيانات أن حوالي ١٩ % من الذكور العائدين هاجروا إلى دولتين أو أكثر مقابل حوالي ٤ % فقط من الإناث العائدات. وبدراسة إرتباط مستوى التعليم بالسفر بين أكثر من دولة هجرة، نجد أنه كلما قل مستوى التعليم كلما إرتفع عدد مرات الهجرة إلى أكثر من دولة، حيث أنه مثلاً الحاصلين على تعليم إبتدائي كانت نسبة الذين سافروا منهم إلى ثلاثة دول فأكثر حوالي ١٣,٥ % مقابل حوالي ٩,٥ % لمن أكمل التعليم الإعدادي والثانوي بينما لم تزد نسبة من إنتقل إلى أكثر من ثلاثة دول بين الحاصلين على تعليم جامعي عن ٨ % من إجمالي المهاجرين العائدين. وطبقاً لآخر دولة هجرة قبل العودة، يتضح أن حوالي ١٨ % من العائدين من أوروبا قد هاجروا إلى أكثر من دولة مقابل حوالي ٩ % فقط من المهاجرين العائدين من أمريكا الشمالية.

٤-٤-٥ الإتصال بمكاتب التشغيل

تعتبر محاولات الحصول على معلومات عن فرص العمل المتاحة في دول الهجرة هي التكلفة الإقتصادية الأولى للهجرة. ويوضح جدول (٤-٩) هل قام المهاجر العائد بالإتصال أم لا بإحدى وكالات التشغيل قبل الهجرة وفقاً لبعض الخصائص الخلفية للمهاجر العائد الذى سافر لأول مرة منذ بداية عام ٢٠٠٠. أظهرت النتائج أن حوالى ٧٣ % من المهاجرين العائدين لم يقوموا بالإتصال بأى من وكالات التشغيل قبل الهجرة. ٢٧ % فقط من إجمالي المهاجرين العائدين قد قاموا بالإتصال بمكاتب التشغيل قبل الهجرة. وقد يرجع ذلك إلى أن وجود شبكة إتصالات (أقارب أو أصدقاء) لتسهيل عملية الهجرة أكثر أهمية من مكاتب التشغيل. بالنسبة لمنطقة أول هجرة ، توضح البيانات أن ٢٧ % من العائدين من المنطقة العربية قاموا بالاتصال بوكالات تشغيل قبل الهجرة مقابل ٥ % فقط من العائدين من امريكا الشمالية. كما تظهر البيانات، أن حوالى ٢٩ % من العائدين الذين كانت أعمارهم تتراوح اعماهم بين (٣٠-٤٤ سنة) عند الهجرة قاموا بالاتصال بوكالات تشغيل قبل الهجرة مقابل ٢١ % من العائدين فى الفئة العمرية (٦٠ فأكثر).

جدول ٤-٩ الإتصال مع مكتب التشغيل قبل الهجرة				
التوزيع النسبى للمهاجرين العائدين الذين كانت اول هجرة لهم منذ ١/١/٢٠٠٠ طبقا لمدى اتصالهم بمكتب تشغيل للعمل بالخارج، وفقا لبعض الخصائص الخلفية المختارة، المسح القومي للهجرة الدولية - مصر ٢٠١٣				
الخصائص	نعم تم التواصل	لم يتم التواصل	الجملة	العدد
منطقة أول إقامة				
دول عربية	٢٧,٤	٧٢,٦	١٠٠,٠	٣٣٦٤
أوروبا	١٥,٩	٨٤,١	١٠٠,٠	٩٥
امريكا الشمالية	٥,٤	٩٤,٦	١٠٠,٠	١٧
دول أخرى	١٣,٢	٨٦,٨	١٠٠,٠	٣٣
العمر عند الهجرة				
٢٩-١٥	٢٣,٣	٧٦,٧	١٠٠,٠	٨٠٥
٤٤-٣٠	٢٨,٦	٧١,٤	١٠٠,٠	٢٠٦١
٥٩-٤٥	٢٦,٥	٧٣,٥	١٠٠,٠	٥٦١
٦٠ فأكثر	٢٠,٧	٧٩,٣	١٠٠,٠	٨١
محل الإقامة الحالى				
حضر	٢٥,٨	٧٤,٢	١٠٠,٠	٩١٥
ريف	٢٧,٢	٧٢,٨	١٠٠,٠	٢٥٩٣
الحالة التعليمية				
بدون تعليم	٢٥,٤	٧٤,٦	١٠٠,٠	٥٣٤
بعض الابتدائى	٢٨,٢	٧١,٨	١٠٠,٠	٣٥٩
اكمل المرحلة الابتدائية	٢٨,٣	٧١,٧	١٠٠,٠	٣٣٢
أكمل المرحلة الاعدادية	٢٤,٦	٧٥,٤	١٠٠,٠	١٨٨
اكمل المرحلة الثانوية	٢٧,٢	٧٢,٨	١٠٠,٠	١٥٩٣
جامعى فأعلى	٢٦,٤	٧٣,٦	١٠٠,٠	٥٠٣
الجملة	٢٦,٩	٧٣,١	١٠٠,٠	٣٥٠٩

٤-٤-٦ منطقة الهجرة الأولى والأخيرة

توضح بيانات جدول (٤-١٠) منطقة الهجرة الأولى والأخيرة للمهاجرين العائدين. أظهرت البيانات أنه تقريبا جميع المهاجرين العائدين الذين كانت المنطقة العربية هي منطقة الهجرة الأولى والأخيرة فعلى سبيل المثال حوالى ٩٩ % من المهاجرين العائدين في نفس المنطقة قبل العودة إلى مصر. وكانت هذه تنطبق على المناطق الهجرة الأخرى لكل من الذكور والإناث.

جدول ٤-١٠ أول دولة إقامة مقابل اخر دولة للمهاجرين العائدين					
التوزيع النسبي للمهاجرين العائدين طبقا لمنطقة الإقامة الاخيرة ومنطقة الإقامة الاولى، وفقا للنوع، المسح القومى للهجرة الدولية - مصر ٢٠١٣					
الجملة	منطقة الإقامة الأخيرة				منطقة الإقامة الاولى
	أخرى	أمريكا الشمالية	دول اوروبية	دول عربية	
ذكور					
١٠٠,٠	٠,٢	٠,٠	٠,٦	٩٩,٢	دول عربية
١٠٠,٠	١,٦	٠,٠	٩١,٩	٦,٥	اوروبا
١٠٠,٠	٠,٠	٩١,٣	٠,٠	٨,٧	امريكا الشمالية
١٠٠,٠	٨٢,٧	٠,٠	٨,٠	٩,٣	دول اخرى
إناث					
١٠٠,٠	٠,٠	٠,٢	٠,٠	٩٩,٨	دول عربية
١٠٠,٠	٠,٠	٠,٠	١٠٠,٠	٠,٠	اوروبا
١٠٠,٠	٠,٠	١٠٠,٠	٠,٠	٠,٠	امريكا الشمالية
١٠٠,٠	١٠٠,٠	٠,٠	٠,٠	٠,٠	دول اخرى
جملة					
١٠٠,٠	٠,٢	٠,١	٠,٥	٩٩,٢	دول عربية
١٠٠,٠	١,٣	٠,٠	٩٣,٦	٥,١	اوروبا
١٠٠,٠	٠,٠	٩٤,٠	٠,٠	٦,٠	امريكا الشمالية
١٠٠,٠	٨٥,٠	٠,٠	٧,٠	٨,١	دول اخرى

حيث توضح البيانات ان ٩٤ % من الذين كانت هجرتهم الأولى الى دولة أوروبية أو لأمريكا الشمالية انتهت هجرتهم أيضاً في نفس المنطقة وأن نسبة تراوحت بين ٥ - ٦ % منهم إنتهت هجرتهم في دولة عربية، ارتفعت هذه النسبة بين الذكور لحوالى ٩ % بين من كانت هجرتهم الأولى لأمريكا الشمالية وانتهت هجرتهم في دولة عربية. أما الإناث فقد أظهرت النتائج أن ١٠٠ % منهم كانت هجرتهم الأولى في نفس منطقة هجرتهم الأخيرة.

٤-٤-٧ الحصول على الوثائق المطلوبة لدخول دولة الهجرة الأولى

يتناول هذا القسم بالدراسة مدى حصول المهاجر العائد على الوثائق المطلوبة لدخول دولة الهجرة الأولى. ويعرض جدول (٤ - ١١) نظرة عامة على مدى حصول المهاجرين العائدين على تأشيرة أو وثيقة دخول عند وصوله لدولة الهجرة الأولى.

توضح البيانات أن ٨٨ % من المهاجرين العائدين الذين سافروا لأول مرة منذ بداية عام ٢٠٠٠ كان لديهم تأشيرة/ وثيقة لدخول دولة الهجرة الاولى، ٩ % ذكروا أنهم كانوا ليسوا في حاجة إلى تأشيرة/ وثيقة للدخول، و ٤ % لم يكن لديهم تأشيرة/ وثيقة للدخول. كذلك أظهرت البيانات أن أكثر من ٩٥ % من الإناث العائدات كان لديهم تأشيرة/ وثيقة لدخول دولة الهجرة الاولى مقابل ٨٧ % من الذكور. كما أن حوالى ٤ % من المهاجرين العائدين الذكور لم يكن لديهم تأشيرة/ وثيقة لدخول دولة الهجرة الاولى.

وإذا أخذ في الاعتبار نوع وثيقة السفر، يتضح من البيانات إن حوالى ثلثى المهاجرين العائدين (٦٣ %) كان لديهم تأشيرة/ تصريح عمل، ١٠ % كان لديهم تأشيرة سياحة، و ٧ % كان لديهم تصاريح إقامة مؤقتة. أما بالنسبة للنوع، تظهر البيانات ان حوالى ٧٠ % من الذكور العائدين كان لديهم تأشيرة أو تصريح عمل، في حين نجد أن ٤٢ % من الإناث كان لديهم تصريح إقامة مؤقتة.

جدول ٤-١١ الوثائق المطلوبة للسفر للخارج (أول دولة هجرة) طبقاً للنوع			
التوزيع النسبي للمهاجرين العائدين الذين كانت هجرتهم الأولى منذ ٢٠٠٠/١/١ طبقاً لنوع الوثائق المطلوبة للدخول ونوع المهاجر العائد، المسح القومي للهجرة الدولية - مصر ٢٠١٣			
نوع المهاجر العائد	نوع المهاجر العائد		
	ذكور	إناث	جملة
الوثائق المطلوبة للدخول			
(أ) نعم: تأشيرة أو وثيقة	٨٧,٠	٩٥,٤	٨٧,٩
تأشيرة سياحية	٩,١	١٧,٩	١٠,١
تأشيرة / تصريح عمل	٦٩,٨	٧,٨	٦٣,٣
تأشيرة أعمال	١,١	٠,٢	١,٠
تأشيرة للدراسة	٠,٥	١,٢	٠,٦
تأشيرة للجوء	٠,١	٠,٠	٠,٠
تصريح إقامة مؤقت	٢,٤	٤٢,٢	٦,٦
هجرة / تصريح إقامة	١,١	١٦,٣	٢,٧
أخرى	٢,٩	٩,٨	٣,٦
(ب) لا: تأشيرة أو وثيقة	٣,٩	٠,٠	٣,٥
طلب اللجوء	٠,١	٠,٠	٠,١
دخول غير شرعى	٢,٨	٠,٠	٢,٥
اخرى	١,٠	٠,٠	٠,٩
(ج) ليس هناك حاجة لتأشيرة	٩,٢	٤,٧	٨,٧
جملة	١٠٠,٠	١٠٠,٠	١٠٠,٠
العدد	٣١٣٩	٣٦٩	٣٥٠٩

٤-٤-٨ تدبير الأموال اللازمة للهجرة الأولى

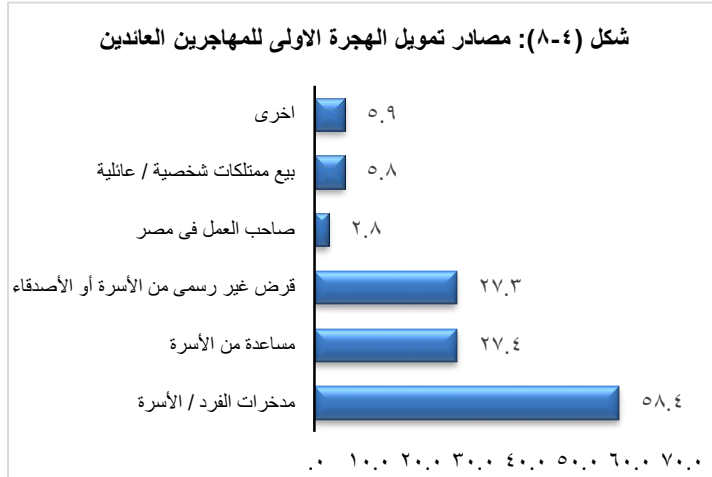

تناول المسح بالدراسة المصادر التي أعتمد عليها المهاجر العائد لتدبير مصاريف هجرته الأولى. بصفة عامة، أوضحت البيانات أن هناك مصدرين أساسيين لتمويل الهجرة الأولى للمهاجرين العائدين هما المدخرات الخاصة ومساعدة الأسرة (جدول ٤-١٢).

تشير بيانات جدول (٤-١٢) إلى أن حوالي ٥٨ % من المهاجرين العائدين إعتدوا على مدخراتهم الخاصة لتمويل هجرتهم الأولى،

وحوالي ٢٧ % إعتدوا على مساعدة الأسرة أو إقراض غير رسمي من الأسرة أو الأصدقاء، وحوالي ٦ % من المهاجرين العائدين قاموا ببيع ممتلكاتهم لتمويل الهجرة الأولى. ويمثل هذان المصدران معاً أكثر من ٨٥ % من المصادر التي تم الاعتماد عليها من قبل المهاجرين العائدين لتمويل هجرتهم الأولى. كذلك توضح البيانات الى ارتفاع نسبة المهاجرين العائدين الذين إعتدوا على مدخراتهم الخاصة لتمويل هجرتهم الأولى مع ارتفاع عمر المهاجر العائد لتصل الى حوالي ٧ % بين الذين كانوا في العمر ٦٠ سنة فأكثر عند هجرتهم الأولى. كما أن ٢٤ % من المهاجرين العائدين من دول أمريكا الشمالية كانت المنح الدراسية هي مصدر تمويل هجرتهم الأولى.

جدول ٤-١٢ كيف دبر المهاجر العائد التمويل اللازم للسفر الى أول دولة هجرة

نسبة المهاجرين العائدين طبقاً لمصادر تدبير مصاريف هجرتهم لأول دولة منذ ١/١/٢٠٠٠، وفقاً لبعض الخصائص الخلفية المختارة، المسح القومي للهجرة الدولية - مصر ٢٠١٣

الخصائص	مدخرات الفرد / الأسرة	مساعدة من الأسرة	قرض رسمي (البنك)	قرض غير رسمي من الأسرة أو الأصدقاء	قرض غير رسمي من مصدر آخر	أصدقاء/ المجتمع المحلي	صاحب العمل في دولة الهجرة	صاحب العمل في مصر	منحة دراسية	بيع ممتلكات شخصية/ عائلية	اخرى	العدد
أول منطقة إقامة												
دول عربية	٥٨,٧	٢٧,٧	٠,٩	٢٧,٩	١,٠	١,٠	١,٤	٢,٣	٠,٠	٥,٩	١,٢	٣٣٦٤
اوروبا	٥٣,٢	٢٥,٣	١,٠	١٧,٣	٠,٠	١,٧	٠,٠	٩,٥	٣,٧	٦,٢	٤,٣	٩٥
امريكا الشمالية	٥١,٧	١٢,٤	٠,٠	٥,٤	٠,٠	٠,٠	٠,٠	٦,١	٢٤,٤	٠,٠	٠,٠	١٧
دول اخرى	٤٦,٧	١٣,٢	٠,٠	٦,٩	٠,٠	٠,٠	٣,١	٣٦,٠	٣,٧	٠,٠	٣,٠	٣٣
العمر عند أول هجرة												
١٤-٠	٦٠,٢	٤٣,٧	٢,٨	٩,٠	٠,٠	٠,٠	٠,٠	٠,٠	٠,٠	٢,٥	٧,٩	٤٤
٢٩-١٥	٥٦,٣	٣٣,٤	٠,٨	٢٦,٤	١,٢	٠,٨	١,٢	١,٥	٠,٣	٥,٩	١,٣	٢٢٢١
٤٤-٣٠	٦١,٢	١٧,٤	١,٠	٣١,٢	٠,٨	١,٦	٢,١	٤,٤	٠,٣	٦,١	٠,٧	١٠٩٦
٥٩-٤٥	٦٦,٠	٨,١	٠,٨	١٨,٦	٠,٠	٠,٨	٠,٨	١٢,٨	٠,٠	٢,٣	٢,٤	١٣٠
٦٠ فأكثر	٨٧,٤	٠,٠	٠,٠	١٢,٥	٠,٠	٠,٠	٠,٠	٠,٠	٠,٠	٥,٠	٦,٧	١٧
محل الإقامة الحالية												
حضر	٦١,٩	٢٥,٣	٠,٥	١٨,٨	٠,٥	١,٣	٢,٩	٦,٥	٠,٦	٢,٩	٠,٩	٩١٥
ريف	٥٧,١	٢٨,٢	١,٠	٣٠,٣	١,٢	٠,٩	٠,٩	١,٥	٠,٢	٦,٨	١,٤	٢٥٩٣
الحالة التعليمية												
بدون تعليم	٦٢,٣	١٧,٣	١,٣	٣١,٩	٢,٢	٠,٩	١,٤	٠,٤	٠,٢	١٠,٤	١,٤	٥٣٤
بعض الابتدائي	٥٧,٦	٢١,٧	٠,٧	٣٥,٠	٠,٨	٠,٥	٠,٦	١,٣	٠,٠	٧,٧	٢,١	٣٥٩
اكمل المرحلة الابتدائية	٤٩,١	٢١,٩	١,٤	٤١,٨	٠,٧	١,٧	٠,٩	٢,٤	٠,٠	٨,٨	١,٣	٣٣٢
اكمل المرحلة الاعدادية	٥٥,٧	٢٣,٩	٠,٥	٢٠,١	٢,٦	١,٥	٣,٩	١,٤	٠,٦	٢,٨	٢,١	١٨٨
اكمل المرحلة الثانوية	٥٨,٣	٣٣,٦	٠,٨	٢٥,٧	٠,٨	١,١	١,٢	٢,٧	٠,٠	٤,٧	١,٠	١٥٩٣
جامعى فأعلى	٦٢,١	٢٧,٧	٠,٤	١٥,٣	٠,٠	٠,٤	٢,٠	٧,٧	١,٧	٢,٠	١,١	٥٠٣
الجملة	٥٨,٤	٢٧,٤	٠,٩	٢٧,٣	١,٠	١,٠	١,٤	٢,٨	٠,٣	٥,٨	١,٣	٣٥٠٩

٤-٤-٩ فترة الإقامة في منطقة الهجرة الأخيرة

يعرض جدول (٤-١٣) فترة الإقامة في دولة الهجرة الأخيرة للمهاجرين العائدين حسب منطقة الهجرة.

وكما هو موضح بالجدول أو بالأخذ في الاعتبار طبيعة هجرة المصريين أي هجرة عمالة الرجال فإن حوالي نصف المهاجرين العائدين ذكروا أنهم أقاموا لفترة أقل من خمس سنوات في آخر دولة هجرة (٤٩ %). والذين ذكروا أنهم أقاموا لفترة ١٥ سنة فأكثر في آخر دولة هاجروا إليها مثلوا ٢١ % من المهاجرين العائدين.

بالنسبة لطول فترة الإقامة حسب النوع ، توضح البيانات ان فترة إقامة الذكور في منطقة الهجرة الاخيرة أطول مقارنة بالإناث وذلك بالنسبة لجميع المناطق.

وعلى غير المتوقع، فإن المهاجرين العائدين من أوروبا وأمريكا الشمالية لهم نفس النمط السائد بين المهاجرين العائدين من المنطقة العربية فيما يتعلق بفترة الإقامة.

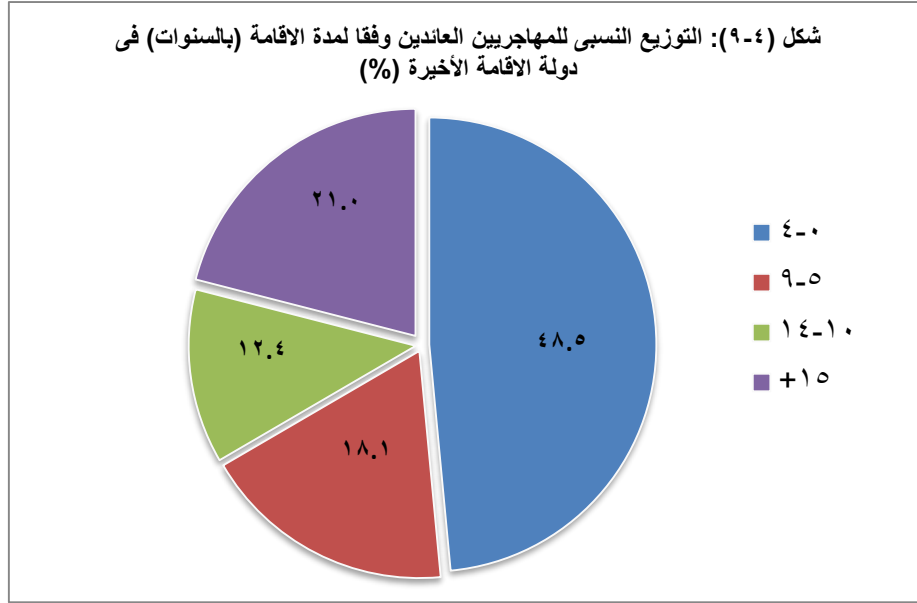

جدول ٤-١٣ المهاجرين العائدين ومدة الإقامة في اخر دولة هجرة

التوزيع النسبي للمهاجرين العائدين طبقا لمدة الإقامة في منطقة الهجرة الاخيرة ، المسح القومي للهجرة الدولية - مصر ٢٠١٣

الجملة		مدة الإقامة في اخر دولة هجرة (بالسنوات)											منطقة الهجرة الاخيرة		
		١٥ فأكثر			١٠-١٤			٥-٩			٠-٤				
جملة	إناث	ذكور	جملة	إناث	ذكور	جملة	إناث	ذكور	جملة	إناث	ذكور	جملة	إناث	ذكور	
١٠٠,٠	١٠٠,٠	١٠٠,٠	٢١,٠	١٤,٧	٢١,٧	١٢,٢	١١,١	١٢,٤	١٨,٢	٢٠,٦	١٧,٩	٤٨,٦	٥٣,٦	٤٨,٠	دول عربية %
٤٨٥٢	٥٠٦	٤٣٤٦	١٠١٧	٧٤	٩٤٣	٥٩٣	٥٦	٥٣٧	٨٨٣	١٠٤	٧٧٩	٢٣٥٩	٢٧١	٢٠٨٧	العدد
١٠٠,٠	١٠٠,٠	١٠٠,٠	٢١,٨	٣,١	٢٦,٢	١٦,٩	١١,٠	١٨,٤	١٩,٣	١٨,٤	١٩,٥	٤٢,٠	٦٧,٥	٣٦,٠	اوروبيا %
١٦١	٣١	١٣٠	٣٥	١	٣٤	٢٧	٣	٢٤	٣١	٦	٢٥	٦٨,٠	٢١	٤٧,٠	العدد
١٠٠,٠	١٠٠,٠	١٠٠,٠	١٦,٥	٠,٠	٢٥,٠	١٨,٧	٢٣,١	١٦,٥	١٢,٨	٧,٨	١٥,٣	٥٢,٠	٦٩,١	٤٣,٢	امريكا الشمالية %
٣٢	١١	٢١	٥	٠	٥	٦	٢	٣	٤	١	٣	١٦,٠	٧	٩,٠	العدد
١٠٠,٠	١٠٠,٠	١٠٠,٠	٢٣,٨	١٣,٧	٢٥,١	٦,١	٢٩,٣	٣,٣	٦,٥	٠,٠	٧,٣	٦٣,٦	٥٧,١	٦٤,٤	دول اخرى %
٤١	٥	٣٦	١٠	١	٩	٣	١	١	٣	٠	٣	٢٦,٠	٣	٢٣,٠	العدد
١٠٠,٠	١٠٠,٠	١٠٠,٠	٢١,٠	١٣,٧	٢١,٩	١٢,٤	١١,٥	١٢,٥	١٨,١	٢٠,١	١٧,٩	٤٨,٥	٥٤,٧	٤٧,٨	الجملة %
٥٠٨٥	٥٥٢	٤٥٣٣	١٠٦٧	٧٦	٩٩١	٦٢٩	٦٣	٥٦٥	٩٢١	١١١	٨١٠	٢٤٦٨	٣٠٢	٢١٦٦	العدد

٤-٥ المساعدة فى الهجرة

تلعب المساعدة التى يتلقاها المهاجرون من شبكة الأصدقاء والأقارب والمعارف المقيمين فى دولة الهجرة دوراً كبيراً فى ربط المهاجرين بدولهم الأصلية وكذلك إجتذاب تيارات هجرة جديدة لنفس الدولة. فمن خلال شبكة المعارف يمكن أن يجد المهاجر الجديد لدولة الهجرة أصدقاء ييسرون العديد من المشاكل التى يواجهها مثل توفير مسكن لهم وتعريفهم بأصحاب الأعمال لتوفير فرص عمل لهم.

٤-٥-١ الأقارب والأصدقاء فى دول الهجرة الأخيرة وقت الهجرة

يعرض جدول (٤-١٤) نسبة المهاجرين العائدين وفقاً لوجود أقارب أو أصدقاء عند وصولهم لدولة الهجرة الأخيرة وفقاً لبعض الخصائص الخلفية المختارة. وتوضح البيانات أن المصريين لديهم شبكة معارف قوية فى جميع الدول المستقبلية للهجرة المصرية.

وتبلغ نسبة المهاجرين العائدين الذين لديهم أقارب أو أصدقاء عند وصولهم دولة الهجرة الأخيرة حوالى ٥٠ % فى دولة الهجرة الأخيرة. وكان لدى ١٢ % من المهاجرين العائدين أخوة فى دولة الهجرة الأخيرة، ٧ % لهم عم أو عمّة/ خال أو خاله، ٧ % كان الزوج/ الزوجة فى دولة الهجرة الأخيرة عند وصول المهاجر العائد، ٤ % الأب وحوالى ٢٨ % لهم أقارب آخرون فى دول الهجرة الأخيرة .

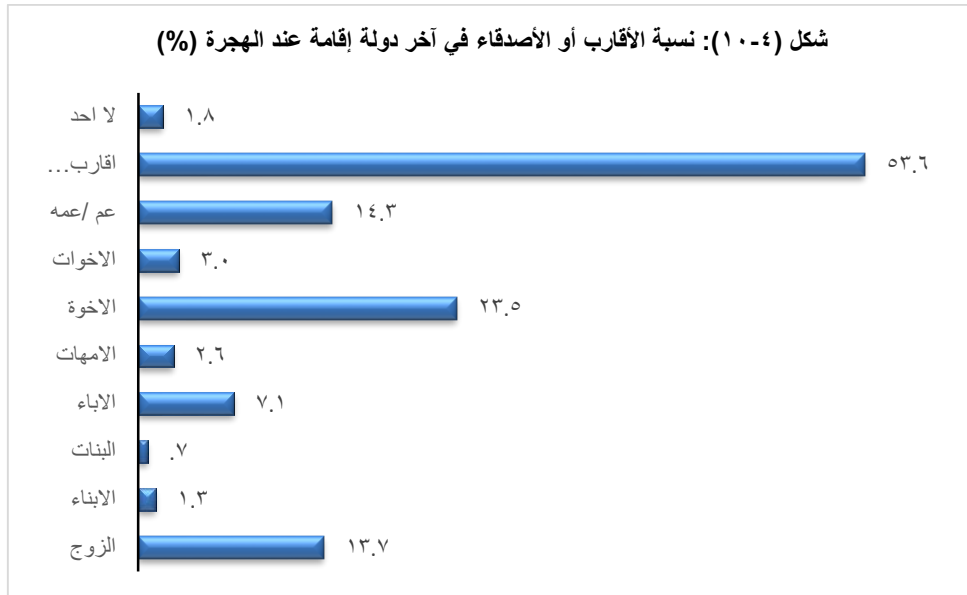

وكان الذين ليس لديهم أصدقاء أو أقارب آخرون يمثلون ٢٨ % من إجمالي المهاجرين العائدين. وبالنسبة لوجود معارف وأصدقاء وقت الوصول لدولة الهجرة الأخيرة حسب النوع، وجد أنه بالنسبة للإناث، كانت الفئة الأساسية للأقارب هي الزوج (٦١ %) والذي يعكس هجرة الإناث إلحاقاً بالزوج. وهناك إختلافات طفيفة بإختلاف خصائص المهاجرين العائدين.

جدول ٤-١٤ وجود اقارب أو اصدقاء في اخر دولة اقامة											
نسبة المهاجرين العائدين طبقاً لوجود اقارب أو اصدقاء عند الوصول لآخر دولة اقامة، المسح القومي للهجرة الدولية - مصر ٢٠١٣											
الخصائص	وجود اقارب أو اصدقاء في اخر دولة اقامة										
	الزوجة/ الزواج	الأبناء	البنات	الأب	الأم	الأخوة	أخوات	عم/ عمه	أقارب آخرين	لا أحد	العدد
منطقة الإقامة الأخيرة											
دول عربية	٦,٨	٠,٦	٠,٤	٣,٧	١,٤	١٢,١	١,٦	٧,٦	٢٨,٢	٤٨,٩	٤٨٥٢
اوروپيا	١٤,٨	٠,٠	٠,٠	٤,١	٠,٠	١٢,٨	٠,٧	٢,٣	١٨,٤	٥٣,٤	١٦١
امريكا الشمالية	٦,٩	٥,٣	٠,٠	٠,٠	٠,٠	١١,١	٣,٦	٠,٠	٢,٧	٧٣,٠	٣٢
دول اخرى	٦,٧	١,٣	٠,٠	١,٥	١,٥	٦,١	٠,٠	٢,٨	١٣,٠	٧٢,٨	٤١
العمر عند الهجرة لآخر دولة اقامة											
١٤-٠	٠,٧	٠,٠	٠,٠	٦٧,٥	٣٦,٠	١٩,٥	١٢,٧	٧,٠	٨,٢	١٨,٣	١٦٤
٢٩-١٥	٨,٧	٠,٢	٠,٣	٢,٥	٠,٣	١٤,٠	١,٣	٩,٤	٢٨,٥	٤٦,١	٢٨٢٠
٤٤-٣٠	٥,٨	٠,٢	٠,٢	٠,٣	٠,١	٩,٧	١,٠	٥,٠	٢٨,٤	٥٥,٨	١٧٦٩
٥٩-٤٥	٣,٨	٤,٥	٢,٢	٢,٢	٠,٠	٥,١	١,١	٣,١	٢٦,٦	٦٠,٩	٣١٢
٦٠ فأكثر	٠,٠	٤٣,٠	٤,٣	٠,٠	٠,٠	٠,٠	٠,٠	٠,٠	٢٣,٢	٣٧,٩	٢١
نوع المهاجر العائد											
ذكور	٠,٥	٠,٢	٠,٢	٣,١	١,١	١٢,٥	١,٣	٧,٦	٢٩,٦	٥٣,٢	٤٥٣٣
إناث	٦١,١	٤,٣	٢,٣	٨,٥	٣,٦	٨,٥	٣,٩	٥,٤	١١,٣	١٨,٥	٥٥٢
محل إقامة المهاجر العائد											
حضر	٩,٦	٠,٩	٠,٦	٦,٤	٣,٣	٩,٧	٢,٩	٥,٥	١٧,٣	٥٥,٨	١٣٩١
ريف	٦,١	٠,٦	٠,٣	٢,٦	٠,٦	١٣,٠	١,٠	٨,١	٣١,٥	٤٧,٠	٣٦٩٤
الحالة التعليمية											
بدون تعليم	٤,٧	١,٢	٠,٥	١,١	٠,٢	١١,١	٠,٩	٦,٤	٣٩,٣	٤٦,٠	٩٠٩
بعض الابتدائي	١,٩	٠,٨	٠,٤	٢,١	٠,٤	١١,٧	١,٤	٩,٦	٣٠,٠	٥٢,٣	٥٥١
اكمل المرحلة الابتدائية	٢,٦	٠,٩	٠,٠	٢,٦	٠,٣	١٣,٥	٠,٩	٥,٤	٣١,٥	٤٨,٨	٤٤٥
اكمل المرحلة الاعدادية	٣,٩	٠,٠	٠,٠	٨,٣	٣,٦	١٤,٢	٢,٨	٨,٨	٢٧,١	٤٧,٢	٢٥٧
اكمل المرحلة الثانوية	٧,٧	٠,٤	٠,٤	٤,٦	١,٨	١٣,١	١,٦	٧,٦	٢٥,٤	٤٨,٤	٢١٥٨
جامعي فأعلى	١٥,٥	٠,٧	٠,٧	٤,٤	١,٩	٩,١	٢,٢	٦,٩	١٦,٥	٥٥,٤	٧٦٦
الجملة	٧,١	٠,٦	٠,٤	٣,٧	١,٤	١٢,١	١,٥	٧,٤	٢٧,٦	٤٩,٤	٥٠٨٥

٤-٥-٢ مساعدات الأقارب والأصدقاء في دولة الهجرة الأخيرة

المساعدات التي يقدمها الأقارب والأصدقاء للمهاجر في دولة الهجرة عادة تبدأ قبل الهجرة وتمتد إلى تقديم المساعدات للمهاجر عند وصوله لدولة الهجرة بالإضافة إلى مساعدته في الحصول على فرصة عمل. توضح بيانات جدول (٤) - (١٥) أن ٨٠ % من إجمالي المهاجرين العائدين قد حصلوا على مساعدات من الأقارب والأصدقاء في دولة الهجرة الأخيرة. وكانت أكثر أنواع المساعدات المقدمة شيوعاً هي مساعدة المهاجر في الحصول على توفير طعام أو مسكن عند وصوله دولة الهجرة الأخيرة لنسبة أكثر من ٥٠ % من المهاجرين العائدين.

تمثلت المساعدات الأخرى المقدمة من أقارب وأصدقاء المهاجرين العائدين في دولة الهجرة الأخيرة في المساعدة في الحصول على تأشيرة أو تصريح إقامة. حيث أن ٢٨ % من المهاجرين العائدين تم مساعدتهم من قبل الأصدقاء والأقارب في الحصول على تأشيرة أو تصريح إقامة، بالإضافة إلى نسبة ٢٥ % حصلوا على مساعدة للحصول على فرصة عمل في دولة الهجرة الأخيرة وتعتبر هذه النتيجة مذهلة إلى حد ما، حيث يفترض أن يقوم المهاجرين قبل السفر بضمان عقد عمل، ولكن نتيجة لوجود ما يسمى "تأشيرة" أي تأشيرة بدون التزام وظيفي محدد، فإن نسبة من المهاجرين يفترض قيامهم بالبحث عن عمل في دولة الهجرة من خلال مساعدة أقاربهم وأصدقائهم. دفع مصاريف السفر وتوفير نقود/قرض كانت من

أنواع المساعدات التي قدمت من الأقارب والأصدقاء للمهاجرين العائدين من دول الهجرة الأخيرة. فقد وجد أن ١٢ % من المهاجرين العائدين قد تلقوا مساعدة متمثلة في دفع تكلفة وسائل الانتقال بالإضافة إلى ١٤ % قد حصلوا على نقود أو قرض. أوضحت النتائج أيضاً أن ١٥ % من إجمالي المهاجرين العائدين قد حصلوا على دعم كامل في دولة الهجرة الأخير من الأقارب والأصدقاء حتى حصولهم على فرص عمل، وهناك بعض الاختلافات في المساعدات باختلاف خصائص المهاجرين العائدين. وكانت أبرز هذه الاختلافات كما يلي.

فيما يتعلق بمنطقة الإقامة أثناء الهجرة، فقد اوضحت البيانات ان أعلى نسبة من العائدين الذين حصلوا على مساعدة في الحصول على تأشيرة أو تصريح إقامة كانت بين المهاجرين العائدين من أمريكا الشمالية (٣٤ %) وأوروبا (٣٢ %)، مقابل ٢٨ % لمن كانت هجرتهم الأخيرة لدول عربية. أشارت البيانات ايضاً الى أن ٦٧ % من العائدين من أوروبا حصلوا على مساعدة في توفير طعام أو مسكن أثناء إقامتهم في أوروبا مقابل ٥١ % من العائدين من إحدى الدول العربية.

فيما يتعلق بفئات السن وقت آخر هجرة، كان المهاجرين العائدين الذين كانوا في الفئة العمرية الشبابية (١٥-٢٩ سنة) والفئة العمرية الوسطى (٣٠-٤٤ سنة) أكثر حصولاً للمساعدة في إيجاد فرصة عمل وبنسبة بلغت ٢٦ % و ٢٨ % على التوالي وتنخفض هذه النسب الى النصف أو أقل للفئات العمرية الأخرى.

فيما يتعلق بالنوع، فقد تضاعفت نسبة الاناث المهاجرات العائدات اللاتي تلقين مساعدات من الأقارب والأصدقاء بالمقارنة بالذكور فيما يتعلق بالحصول على تأشيرة أو تصريح عمل (٥٧ % للإناث مقابل ٢٢ % للذكور)، الحصول على نقود لتغطية تكاليف الانتقال (٤٠ % للإناث مقابل ٧ % للذكور)، توفير طعام أو مسكن (٧١ % للإناث مقابل ٤٨ % للذكور). وفي المقابل كان المهاجرين الذكور أكثر حصولاً على مساعدات من الأقارب أو الأصدقاء في إيجاد عمل وذلك لحوالي ثلث المهاجرين الذكور مقابل ٢ % فقط للإناث. وقد أشارت البيانات الى إرتفاع نسبة العائدين الذين حصلوا على مساعدات في الحصول على تأشيرة أو تصريح إقامة بين المقيمين في الحضر حيث بلغت ٤١ % مقابل ٢٤ % فقط بين المقيمين في الريف، في المقابل إرتفعت نسبة الذين حصلوا على مساعدة في توفير فرص عمل بين المقيمين في الريف حيث بلغت ٢٨ % مقابل ١٦ % للمقيمين في الحضر. فيما يتعلق بالحالة التعليمية، ترتفع نسبة المهاجرين العائدين الحاصلين على مؤهلات جامعية الذين تلقوا مساعدات للحصول على تأشيرة سفر أو تصريح إقامة حيث بلغت النسبة ٤٤ % بالمقارنة بباقي المهاجرين في المستويات التعليمية الأقل (تراوحت النسبة بين ١٨-٣١ %)، وفي نفس الوقت كان الجامعيين أقل حصولاً على مساعدة في إيجاد فرص عمل (١٥ % للجامعيين مقابل ٢٨ % لحملة المؤهلات أقل من الاعدادية).

جدول ٤-١٥ نوع المساعدة المقدمة من الاقارب أو الاصدقاء للمهاجر العائد في اخر دولة اقامة

نسبة المهاجرين العائدين طبقاً لنوع المساعدة المقدمة من الاقارب أو الاصدقاء في وقت الوصول لآخر دولة اقامة، المسح القومي للهجرة الدولية - مصر ٢٠١٣

عدد الذين تلقوا مساعدات	لا يوجد اصدقاء أو اقارب في اخر دولة اقامة	نوع المساعدة المقدمة من الاقارب أو الاصدقاء										الخصائص
		لا توجد مساعدة	اخرى	تقديم مساعدة كاملة لحين الحصول على عمل	المساعدة لإيجاد مكان للإقامة	المساعدة في إيجاد عمل	توفير معلومات حول فرص العمل المتاحة	توفير نقود / قرض	توفير طعام أو مسكن	نقود لتكاليف وسائل الانتقال	الحصول على تأشيرة / تصريح إقامة	
منطقة الإقامة الاخيرة												
٢٥٢٠	١,٧	٢٠,٠	٠,٩	١٤,٨	٩,٦	٢٥,٢	٦,٨	١٤,٤	٥١,٢	١٢,١	٢٧,٨	دول عربية
٧٧	٣,٠	١١,٧	١,٦	٥,٠	١٠,٤	٢٥,٦	٦,٠	٩,٥	٦٧,٢	١٧,٣	٣١,٩	اوروبا
٨	٠,٠	٢٢,٧	٠,٠	٠,٠	٧,٣	٢٢,٣	٠,٠	١٣,٤	٥١,٦	٣٣,٢	٣٤,٣	امريكا الشمالية
١٥	٢٧,١	٢٠,٦	٠,٠	١٥,٦	١٦,٩	٢٠,١	٥,٦	٨,٧	٢٤,٤	١٤,٣	١٨,٤	دول اخرى
العمر عند الهجرة لآخر دولة اقامة												
١٣٤	٠,٢	٧,٩	٩,٧	٦,٨	٦,٨	٨,٢	١,٥	٢٣,١	٦٦,٧	٣٦,٤	٤٩,٣	١٤-٠
١٥٤٧	١,٦	١٨,٦	٠,٤	١٦,٤	١٠,١	٢٥,٩	٧,٤	١٢,٩	٥١,٣	١٢,٢	٢٨,٤	٢٩-١٥
٨٠٢	٢,٤	٢٣,٤	٠,٢	١١,٨	٩,٧	٢٨,٣	٦,٧	١٤,٨	٤٩,٨	٨,٣	٢٣,٢	٤٤-٣٠
١٢٤	٢,٠	٢٤,٠	١,٧	١٦,٦	٧,٩	١٧,٥	٤,٤	١٥,١	٤٦,٤	٩,٩	٢٦,٦	٥٩-٤٥
١٤	٧,٥	١٣,٦	١٤,٥	٦,٩	٠,٠	٠,٠	٠,٠	٢٨,٨	٦٥,٦	٥٠,٤	٤٩,٥	٦٠ فأكثر
نوع المهاجر العائد												
٢١٦٧	٢,١	٢١,٣	٠,٥	١٧,١	١٠,٤	٣٠,١	٨,٠	١٣,٥	٤٧,٥	٦,٥	٢١,٨	ذكور
٤٥٣	٠,٨	١٢,١	٣,٠	١,٨	٦,٠	١,٦	٠,٥	١٧,٥	٧٠,٧	٤٠,٠	٥٧,٠	إناث
محل الإقامة الحالي												
٦٣٥	٣,٢	٢١,١	٠,٩	٩,١	٧,٢	١٦,١	٤,٧	١١,٥	٥٢,٩	١٧,١	٤١,٣	حضر
١٩٨٦	١,٤	١٩,٣	٠,٩	١٦,٢	١٠,٥	٢٨,١	٧,٤	١٥,٠	٥١,٠	١٠,٨	٢٣,٦	ريف
الحالة التعليمية												
٤٩٥	٠,٩	٢٣,٩	٠,٢	١٥,٠	١١,٤	٢٨,٤	٥,٢	١٦,٨	٤٩,٠	١١,٣	٢١,٠	بدون تعليم
٢٦٩	٢,٢	٢٢,٦	٠,٤	١٥,١	٨,٦	٢٨,٢	٩,٤	١٠,٩	٤٩,٠	٧,٣	١٨,٨	بعض الابتدائي
٢٣٢	٢,١	١٨,١	٠,٠	١٩,٠	١٠,٣	٢٨,٢	٦,٨	١٥,٣	٤٧,٥	٦,١	٢٠,٠	اكمل المرحلة الابتدائية
١٤٢	٤,٤	١٢,٣	١,٤	١٤,٨	١٠,٨	٢٦,٢	٤,٧	١٣,٢	٤٦,٩	١٠,٨	٣١,٢	اكمل المرحلة الاعدادية
١١٢٨	١,٣	١٨,٢	١,٥	١٥,٠	٩,٥	٢٥,٤	٧,٦	١٤,٣	٥٤,١	١٢,٤	٢٩,٣	اكمل المرحلة الثانوية
٣٥٤	٣,٥	٢٠,٦	٠,٩	٨,٣	٧,٦	١٥,٢	٤,٧	١٢,١	٥٢,٩	٢٢,١	٤٣,٩	جامعي فأعلى
٢٦٢١	١,٨	١٩,٧	٠,٩	١٤,٥	٩,٧	٢٥,٢	٦,٧	١٤,٢	٥١,٥	١٢,٣	٢٧,٩	الجملة

٤-٦ تاريخ العمل

يتناول هذا القسم تاريخ عمل المهاجر العائد. ويتضمن ذلك الوظيفة التي عمل بها عند وصوله دولة الهجرة الأخيرة وظروف العمل لآخر وظيفة عمل بها المهاجر في دولة الهجرة الأخيرة، والمزايا التي حصل عليها من عمله في الخارج وفي مصر وعوامل أخرى.

٤-٦-١ الموقف من العمل عند الوصول إلى دول الهجرة الأخيرة

توضح بيانات جدول (٤ - ١٦) أن ٨٧ % من المهاجرين العائدين قد عملوا قبل الانتقال لآخر دول هجرة، بينما ١٣ % لم يعملوا أبداً قبل الهجرة.

وبالنسبة للذين عملوا، فإن ٣٣ % منهم كان سفرهم عن طريق صاحب العمل وكانت وظائفهم في إنتظارهم عند وصولهم إلى دولة الهجرة الأخيرة، ١٢ % لم يكن تكليف من صاحب العمل ولكن أيضاً كانت وظائفهم في إنتظارهم في دولة الهجرة الأخيرة، بينما ٤٢ % لم تكن لهم وظائف في إنتظارهم في دولة الهجرة الأخيرة عند وصولهم.

جدول ٤-٦ الحالة العملية عند الوصول لآخر دولة اقامة							
التوزيع النسبي للمهاجرين العائدين طبقاً للحالة العملية عند الوصول لآخر دولة اقامة، ووفقاً لنوع المهاجر العائد وبعض الخصائص المختارة، المسح القومي للهجرة الدولية - مصر ٢٠١٣							
الخصائص	المهاجرين الذين عملوا في آخر دولة إقامة		المهاجرين الذين لم يعملوا أبداً		الجملة	عدد	
	الوظيفة كانت في إنتظار المهاجر الذي: ليس عن طريق صاحب العمل	الوظيفة كانت في إنتظار المهاجر الذي: هناك وظيفة في إنتظاره، ولم يجدها	لا توجد وظيفة في إنتظاره	لم يعمل أبداً			
منطقة الإقامة الأخيرة							
دول عربية	٣٣,٧	١٢,٢	٠,٣	٤١,٧	١٢,١	١٠٠,٠	٤٨٥٢
اوروبا	١٥,٧	٧,٤	٠,٠	٤٥,٤	٣١,٥	١٠٠,٠	١٦١
امريكا الشمالية	١٢,٧	١٧,٣	٠,٠	٢٤,٩	٤٥,٠	١٠٠,٠	٣٢
دول اخرى	٥٦,٨	٣,٩	٠,٠	١٨,١	٢١,٢	١٠٠,٠	٤١
العمر عند الهجرة لآخر دولة اقامة							
١٤-٠	١,٨	١,٧	٠,٠	١٦,٥	٧٩,٩	١٠٠,٠	١٦٤
٢٩-١٥	٣٠,٢	١١,٨	٠,٣	٤٥,٠	١٢,٧	١٠٠,٠	٢٨٢٠
٤٤-٣٠	٣٩,٣	١٣,١	٠,٣	٣٩,٩	٧,٥	١٠٠,٠	١٧٦٩
٥٩-٤٥	٤٣,٥	١٢,٤	٠,٧	٣٣,٨	٩,٦	١٠٠,٠	٣١٢
٦٠ فأكثر	٧,٧	١٣,٢	٥,٤	١٩,٨	٥٣,٩	١٠٠,٠	٢١
مدة الإقامة في آخر دولة اقامة (بالسنوات)							
٤-٠	٣٤,٤	١٣,٨	٠,٥	٣٦,٦	١٤,٨	١٠٠,٠	٢٤٦٨
٩-٥	٣٣,٤	١١,٤	٠,١	٤٢,٨	١٢,٣	١٠٠,٠	٩٢١
١٤-١٠	٣٤,٠	١٠,١	٠,٣	٤٤,٤	١١,٢	١٠٠,٠	٦٢٩
١٩-١٥	٢٨,٠	٧,٠	٠,٠	٤٧,٦	١٧,٤	١٠٠,٠	٤٦٧
٢٠ فأكثر	٣١,٠	١١,٢	٠,٠	٥٢,٣	٥,٥	١٠٠,٠	٦٠٠
الحالة الزوجية الحالية							
لم يتزوج ابداً	٢٧,٤	١٢,٣	٠,٢	٣١,٥	٢٨,٧	١٠٠,٠	٦٠٥
متزوج أو سبق له الزواج	٣٣,٩	١١,٩	٠,٣	٤٢,٩	١٠,٩	١٠٠,٠	٤٤٨٠
محل الإقامة الحالية							
حضر	٣٧,٠	١٣,٧	٠,٢	٢٧,٧	٢١,٥	١٠٠,٠	١٣٩١
ريف	٣١,٧	١١,٣	٠,٤	٤٦,٨	٩,٨	١٠٠,٠	٣٦٩٤
الحالة التعليمية							
بدون تعليم	٢٧,٧	١٢,٧	٠,٤	٥٢,٨	٦,٤	١٠٠,٠	٩٠٩
بعض الابتدائي	٢٩,٥	١٣,٢	٠,٣	٥٣,٥	٣,٥	١٠٠,٠	٥٥١
اكمل المرحلة الابتدائية	٣٨,١	١١,١	٠,٣	٤٥,٧	٤,٩	١٠٠,٠	٤٤٥
اكمل المرحلة الاعدادية	٢٨,٥	١٢,٧	٠,٧	٤٤,١	١٤,٠	١٠٠,٠	٢٥٧
اكمل المرحلة الثانوية	٣٣,١	١١,٤	٠,٣	٤٠,٣	١٤,٨	١٠٠,٠	٢١٥٨
جامعي فأعلى	٤١,٢	١٢,١	٠,٠	١٩,٧	٢٧,٠	١٠٠,٠	٧٦٦
الجملة	٣٣,٢	١٢,٠	٠,٣	٤١,٥	١٣,٠	١٠٠,٠	٥٠٨٥

وينطبق نفس النمط تقريباً على جميع المهاجرين العائدين باختلاف خصائصهم مع وجود إختلافات بالنسبة لعمل المهاجرين العائدين في آخر دولة هجرة. حيث تظهر البيانات ان سفر المهاجرين الى الدول العربية يكون بغرض العمل حيث أن نسبة من لم يعمل كانت ١٢ % فقط من اجمالي المهاجرين الى الدول العربية، وذلك مقابل حوالى ثلث المهاجرين لاوروبا وأقل قليلا من نصف المهاجرين لأمريكا الشمالية والذي قد يرجع سبب هجرتهم للمرافقة أو الدراسة. وبالنسبة لتواجد وظيفة في انتظار المهاجرين، فحوالى ٤٦ % من المهاجرين للدول العربية وجدوا وظائف في انتظارهم عند وصولهم إليها (منهم ٣٣,٧ % قد سافروا عن طريق صاحب العمل). إلا أن هذه النسبة إنخفضت بين الذين سافروا الى أوروبا (٢٣ %) وأمريكا الشمالية (٣٠ %) حيث تزايدت نسبة غير العاملين لهذه المناطق كما سبق أن ذكرنا.

بالنسبة للحالة التعليمية يتضح من البيانات ان نسبة الذين لم يعملوا أبداً ترتفع بصفة عامة بارتفاع مستوى التعليم، حيث كانت أعلى نسبة للذين لم يعملوا ٢٧% بين حملة المؤهلات الجامعية، بينما لم تتعدى هذه النسبة ٦ % للحاصلين على اقل من الشهادة الاعدادية. كما يتضح ايضاً ارتفاع نسبة المهاجرين الذين لم يجدوا وظائف في انتظارهم لذوى التعليم المنخفض حيث بلغت ٥٣ % للمهاجرين غير المتعلمين، ٤٠ % للمهاجرين ذوى التعليم المتوسط، وفي المقابل فقد بلغت نسبة حملة الشهادات الجامعية الذين وجدوا وظيفة في إنتظارهم ٥٣ %.

٤-٦-٢ ظروف العمل في الوظيفة الأخيرة في دولة الهجرة الأخيرة

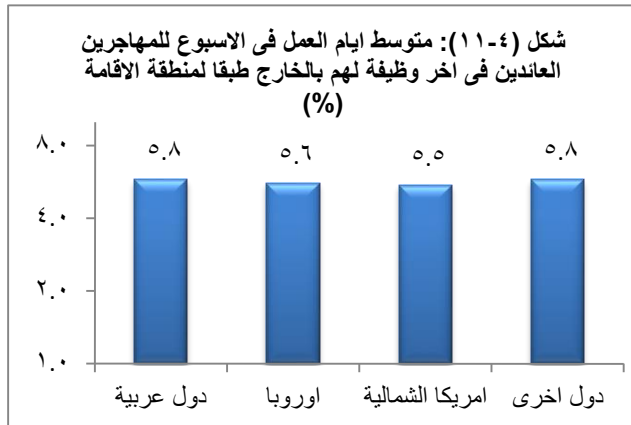

يعتبر متوسط عدد ايام العمل فى الاسبوع بالاضافة الى متوسط عدد ساعات العمل المعتادة يومياً مؤشرين رئيسيين لدراسة ظروف العمل فى الوظيفة الأخيرة للمهاجر العائد فى آخر دولة هاجر إليها ويوضح جدول (٤ - ١٧) الاتى:

بلغ متوسط عدد ايام العمل للمهاجرين العائدين حوالى ٦ يوم فى الاسبوع، بينما بلغ متوسط عدد ساعات العمل المعتادة حوالى ١٠ ساعات يومياً.

جدول ٤-١٧ ظروف العمل فى اخر وظيفة فى اخر دولة اقامة		
متوسط ايام العمل فى الاسبوع ومتوسط ساعات العمل المعتادة فى اليوم للمهاجرين العائدين الذين كانوا يعملون فى آخر دولة اقامة فى اخر وظيفة لهم، طبقاً لمنطقة الإقامة، المسح القومى للهجرة الدولية - مصر ٢٠١٣		
منطقة الإقامة الأخيرة	متوسط عدد ايام العمل فى الاسبوع	متوسط عدد ساعات العمل المعتادة فى اليوم
دول عربية	٥,٨	٩,٩
أوروبا	٥,٦	٩,١
امريكا الشمالية	٥,٥	٩,٣
دول اخرى	٥,٨	٩,١
جملة	٥,٨	٩,٩

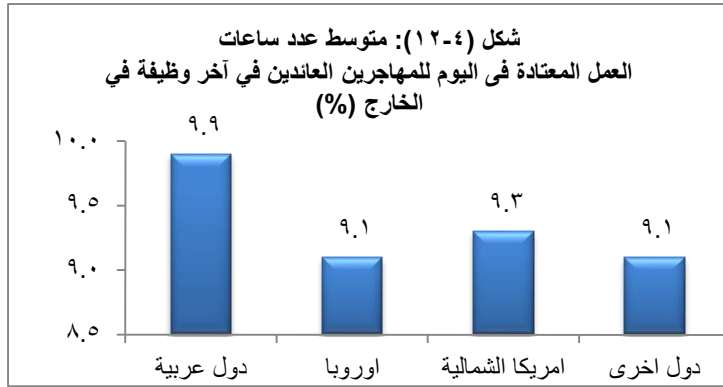

بلغ متوسط عدد أيام العمل للمهاجرين العائدين من أمريكا الشمالية ٥,٥ يوم في الأسبوع، ٥,٦ يوماً للمهاجرين العائدين من أوروبا، و٥,٨ يوم في الأسبوع في الدول العربية التي بلغ متوسط عدد ساعات العمل اليومية فيها ٩,٩ ساعة، بينما بلغت ساعات العمل اليومية في أوروبا ٩,١ ساعة.

٤-٦-٣ المزايا التي حصل عليها المهاجرين العائدين من آخر صاحب عمل قبل العودة

يوضح جدول (٤-١٨) المزايا التي حصل عليها المهاجر العائد من آخر صاحب عمل قبل عودتهم إلى مصر، وفقاً لآخر دولة سافر إليها المهاجر.

يتضح من الجدول أن ٣٧% من المهاجرين العائدين قد حصلوا من صاحب العمل على مسكن، وأن ٢٤% منهم حصلوا على مزايا مالية مقابل العمل لساعات إضافية، بينما ٢١% منهم كانوا يتمتعوا بتأمين صحي، بالإضافة إلى إجازات سنوية مدفوعة الأجر لنسبة ١٨% منهم، أما بالنسبة للمزايا الأخرى فنجد أن ١٤% منهم كانت لهم إجازات مرضية مدفوعة الأجر، وكذلك تعويضات لإصابات العمل لحوالي (١٢%) ودعم أغذية أو سلع استهلاكية (١١%).

اختلفت نوع المزايا التي حصل عليها المهاجرين العائدين باختلاف منطقة الهجرة الأخيرة، ففي حين نجد أن مزايا الدول العربية تتركز في توفير السكن للمهاجرين كما تم ذكره سابقاً، في المقابل ترتفع نسبة العائدين من أوروبا وأمريكا الشمالية الذين حصلوا على مزايا التأمين الصحي، والإجازات المرضية المدفوعة الأجر (حيث بلغت ٤١%، ٣٥% للعائدين من أوروبا، ٤٦%، ٤٩% للعائدين من أمريكا الشمالية على التوالي)، وتعويضات عن إصابة العمل، بالإضافة إلى دفع مقابل الإجازات والوقت الإضافي والسكن.

جدول ٤-١٨ المزايا التي حصل عليها المهاجر العائد من آخر صاحب عمل قبل العودة					
نسبة المهاجرين العائدين العاملين الذين حصلوا على مزايا محددة من آخر صاحب عمل قبل العودة طبقاً لمنطقة الإقامة الأخيرة، المسح القومي للهجرة الدولية - مصر ٢٠١٣					
الجملة	منطقة الإقامة الأخيرة				نوع المزايا
	دول عربية	دول اوروبية	امريكا الشمالية	اخرى	
٢١,٢	٢٠,٣	٣٩,٨	٤٦,٧	٥٥,٥	تأمين صحي
١٤,٤	١٣,٥	٣٥,٤	٤٩,٣	٥٢,٨	إجازات مرضية مدفوعة الأجر
٢,٢	١,٨	٨,١	٢١,٢	٢٨,١	معاش تقاعدي
١١,٥	١٠,٨	٢٥,٥	٣٩,٤	٤٦,٥	تعويض عن إصابات العمل
١,١	٠,٩	٦,٨	٦,١	١٢,٨	تأمين بطالة
١٨,٢	١٧,٤	٣٢,٥	٧٠,٢	٥٣,٠	إجازات سنوية مدفوعة الأجر
٢٤,٠	٢٣,٣	٤١,٣	٥١,٠	٥٠,٧	أجر مقابل العمل الإضافي
١,٩	١,٧	٥,٧	٦,١	١٠,١	إجازات أمومة وأبوة
٣٧,٣	٣٧,١	٣١,٠	٣٦,٤	٧٦,٥	السكن
١٠,٦	١٠,٢	١٧,٩	١٧,١	٤٧,٦	إعانات غذائية أو سلع استهلاكية أخرى
١,٦	١,٦	٠,٨	٠,٠	٠,٠	أخرى
٤٤٢٣	٤٢٦٣	١١٠	١٧	٣٢	الجملة

٤-٦-٤ المساهمة الحالية في قوة العمل (بعد العودة):

يعرض جدول (٤-١٩) مساهمة المهاجرين العائدين الحالية في قوة العمل وقت إجراء المسح وفقاً لآخر منطقة هجرة. وتوضح بيانات الجدول أن أكثر من ٨١ % من المهاجرين العائدين كانوا يعملون وقت إجراء المسح، بينما ٣,٣ % منهم لا يعملون (١,٢ % منهم يبحث عن عمل مقابل ٢,١ % منهم لا يبحث عن عمل). حوالي ١٦ % من المهاجرين العائدين لم يسبق لهم العمل ابداً (٢,٦ % منهم يبحث عن عمل، بينما ١٣ % منهم لا يبحثون عن عمل). أكثر من أربعة أخماس المهاجرين العائدين من الدول العربية من العاملين وقت إجراء المسح ، ولكن تتخفف هذه النسبة لتصل الى ثلاث أرباع العائدين من أوروبا ثم الى ٥٨ % للعائدين من أمريكا الشمالية. حوالي ١٣ % من المهاجرين العائدين من الدول العربية لم يسبق لهم العمل أبداً ولا يبحثون عن عمل وقت إجراء المسح، مقابل ٢٢ % و ٤٠ % من المهاجرين العائدين من أوروبا من أمريكا الشمالية على التوالي.

جدول ٤-١٩ المساهمة وقت إجراء المسح في قوة العمل الحالية للمهاجر العائد							
التوزيع النسبي للمهاجرين العائدين طبقاً للمساهمة وقت إجراء المسح في قوة العمل، ووفقاً لمنطقة الإقامة الأخيرة، المسح القومي للهجرة الدولية - مصر ٢٠١٣							
العدد	الجملة	المساهمة وقت إجراء المسح في قوة العمل					منطقة الإقامة الأخيرة
		لم يعمل ابداً		عمل أو سبق له العمل			
		لا يبحث عن عمل	يبحث عن عمل	لا يعمل حالياً		يعمل حالياً	
				لا يبحث عن عمل	يبحث عن عمل		
٤٨٥٢	١٠٠,٠	١٢,٦	٢,٥	٢,٢	١,٢	٨١,٤	دول عربية
١٦١	١٠٠,٠	٢١,٨	٣,٤	٠,٧	٠,٠	٧٤,٢	أوروبا
٣٢	١٠٠,٠	٣٩,٧	٢,٧	٠,٠	٠,٠	٥٧,٧	أمريكا الشمالية
٤١	١٠٠,٠	١٦,١	٥,٨	٠,٠	٣,١	٧٥,٠	دول أخرى
٥٠٨٥	١٠٠,٠	١٣,٠	٢,٦	٢,١	١,٢	٨١,٠	الجملة

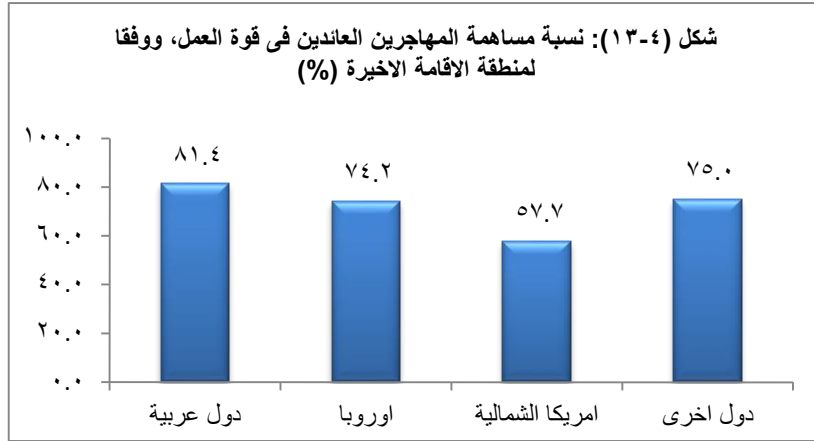

٥-٦-٤ المهنة الأولى في دولة الهجرة:

توضح بيانات جدول (٤-٢٠) أول مهنة عمل بها المهاجرين العائدين في آخر دولة سافروا إليها وفقاً لبعض الخصائص. توضح بيانات الجدول أن ٤٧ % من المهاجرين العائدين كان أول عمل لهم في دولة الهجرة الأخيرة هي مهن الحرفيين ومن الهم، وعمل ١٥ % منهم في مهن المزارعون وعمال الزراعة والعاملون بالصيد المتخصصين، ١٠ % عملوا في أعمال الخدمات ومحلات البيع.

اختلفت المهنة الأولى للمهاجر باختلاف منطقة الإقامة الأخيرة، حيث أظهرت البيانات أن حوالي ٤٨ % من المهاجرين العائدين من أمريكا الشمالية كانت مهنتهم الأولى هي "أخصائيو أو أصحاب المهن العلمية"، بينما كانت المهنة الرئيسية الأولى للمهاجرين العائدين من الدول الأوروبية والعربية هي "العاملون في الحرف ومن إليها من المهن" (٥٠% ، ٤٨% على الترتيب). وقد كان لمحل الإقامة الأصلي، اثر واضح على المهنة الأولى للمهاجر العائد بآخر دولة سافر إليها حيث ان "العاملون في الحرف ومن إليها من المهن" كانت المهنة الرئيسية الأولى لنصف المهاجرين العائدين من الريف مقابل حوالي ٣٨ % من العائدين من الحضر، بينما حوالي ١٨ % من جملة المهاجرين العائدين من الريف كانوا يعملون بالزراعة والصيد مقابل ٤ % من العائدين الى الحضر، ١٩ % من جملة المهاجرين العائدين من الحضر عملوا لأول مرة في دولة الهجرة الأخيرة كأخصائيو أو أصحاب المهن العلمية مقابل ٤ % من العائدين الى الريف. وقد اختلفت المهنة الأولى للمهاجر باختلاف مستوى تعليمه، حيث اظهرت البيانات أن ٥٥ % من جملة المهاجرين العائدين والحاصلين على تعليم جامعي فأعلى كانت مهنتهم الأولى في دولة الهجرة الأخيرة "أخصائيو أو أصحاب المهن العلمية"، تتخض هذه النسبة انخفاض حاد مع إنخفاض المستوى التعليمي الى ان تنعدم في المستويات الدنيا من التعليم.

جدول ٤- ٢٠ المهنة الأولى في اخر دولة اقامة											
التوزيع النسبي للمهاجرين العائدين طبقا للمهنة الأولى في اخر دولة اقامة، ووفقا لبعض الخصائص الخلفية المختارة، المسح القومي للهجرة الدولية - مصر ٢٠١٣											
الخصائص	المهنة الأولى في اخر دولة اقامة										
	رجال التشريع و كبار المسؤولين والمديرين	أصحاب المهن العلمية	الفنون ومساعدي الأخصائين	القاتنون بالأعمال الكتابية ومن إليهم	العاملون في الخدمات ومحلات البيع	المزارعون وعمل الزراعة والعاملون بالصيد والحرفيون ومن إليهم	عمال تشغيل المصانع وشغلوا الماكينات وعمال تصنيع مكونات الإنتاج	عمال المهن العائدية	الجملة	عدد المشتغلين	
منطقة الإقامة الأخيرة											
دول عربية	١,١	٧,٦	٤,١	١,٢	٩,٩	١٤,٨	٤٧,٦	٨,٠	٥,٨	١٠٠,٠	٤٢٦٣
اوروبيا	٣,٠	٤,٣	٣,١	٠,٠	١٦,٢	١١,٠	٥٠,٢	٤,٥	٧,٧	١٠٠,٠	١١٠
امريكا الشمالية	١٧,٢	٤٧,٨	٠,٠	٦,١	١٧,٧	٠,٠	٠,٠	٦,١	٥,١	١٠٠,٠	١٧
دول اخرى	٤,٥	٣٢,٧	٥,٢	٠,٠	٣٦,٦	٠,٠	١٢,٨	٨,٢	٠,٠	١٠٠,٠	٣٢
محل الإقامة الأصلي للأسرة											
حضر	٢,٨	١٩,٢	٨,٩	٢,٣	١٢,٨	٤,٤	٣٧,٧	٧,٨	٣,٩	١٠٠,٠	١٠٩٣
ريف	٠,٧	٤,١	٢,٤	٠,٨	٩,٥	١٧,٩	٥٠,٣	٧,٩	٦,٤	١٠٠,٠	٣٣٣٠
اقليم الإقامة الأصلي للأسرة											
الحالة التعليمية											
بدون تعليم	٠,٢	٠,٠	٠,٢	٠,٤	٣,٣	٣٠,١	٥٣,١	٦,٤	٦,٣	١٠٠,٠	٨٥٠
بعض الابتدائي	٠,٦	٠,٢	١,٠	٠,٢	٣,٦	٢٠,٤	٥٨,٣	٨,٤	٧,٣	١٠٠,٠	٥٣٢
اكمل المرحلة الابتدائية	٠,٣	١,٢	٠,٥	٠,٦	٧,٩	١٣,٨	٥٩,٦	١٢,٣	٣,٩	١٠٠,٠	٤٢٣
اكمل المرحلة الاعدادية	٠,٤	٠,٠	٠,٩	٠,٧	١٢,٣	٦,٦	٥٧,٢	١٥,٥	٦,٤	١٠٠,٠	٢٢١
اكمل المرحلة الثانوية	١,٢	١,٧	٦,٩	١,٦	١٦,١	١٠,٦	٤٧,١	٨,٣	٦,٥	١٠٠,٠	١٨٣٨
جامعي فأعلى	٤,٧	٥٥,١	٧,٢	٢,٦	٩,٢	١,٨	١٤,٦	٢,٢	٢,٨	١٠٠,٠	٥٥٩
الجملة	١,٣	٧,٨	٤,٠	١,٢	١٠,٣	١٤,٥	٤٧,٢	٧,٩	٥,٨	١٠٠,٠	٤٤٢٣

٤-٦-٦ أول وآخر مهنة فى دولة الهجرة الأخيرة:

توضح بيانات جدول (٤-٢١) أنه بسؤال المهاجرين عن أول وآخر مهنة لهم فى دولة الهجرة الأخيرة، فإن الغالبية العظمى من المهاجرين العائدين قد عملوا فى نفس المهنة طول فترة اقامتهم بها. وقد يرجع ذلك إلى نظام العمل نفسه فى الدول العربية الذى لا يسمح بتغيير الكفيل/ الضامن بسهولة. كانت أعلى نسبة للمهاجرين العائدين الذين لم يغيروا مهنتهم تتراوح بين ٨٣% من أصحاب المهن البدائية إلى ٩٧% للقانونيين والمديرين، يليهم العاملون فى الحرف ومشغلو الآلات (حوالى ٩٥%)، ثم العمال المهرة فى الزراعة والصيد (٩١%).

أما أعلى نسبة للمهاجرين العائدين الذى غيروا مهنتهم فكانت لعمال المهن العادية، وبلغت نسبتهم ٢٣% منهم ٥% اصبحوا من "العاملون فى الخدمات ومحلات البيع" و٥% تحولوا لمهن أو حرف أكثر مهارة.

جدول ٤-٢١ المهنة الاخيرة مقابل الاولى في اخر دولة اقامة

بين المهاجرين العائدين الذين سبق لهم العمل في اخر دولة اقامة، التوزيع النسبي طبقا لآخر مهنة، ووفقا لاول مهنة في دولة الاقامة الاخيرة، المسح القومي للهجرة الدولية - مصر ٢٠١٣

العدد	نسبة الذين تختلف مهنتهم الاخيرة عن الاولى	الجملة	اخر مهنة في اخر دولة اقامة									أول مهنة في اخر دولة اقامة	
			رجال التشريع وكبار المسئولين والمدبرين	الأخصائيين - أصحاب المهن العلمية	الفنيون ومساعدو الأخصائيين	القائمون بالأعمال الكتابية ومن إليهم	العاملون في الخدمات ومحلات البيع	المزارعون وعاملون الزراعة والعاملون بالصيد المتخصصين	الحرفيون ومن إليهم	عمال تشغيل المصانع ومشغلو الماكينات وعمال تجميع مكونات الإنتاج	عمال المهن العادية		
٥٥	١٠,١	١٠٠,٠	٩٦,٩	٠,٠	١,١	٠,٠	٢,٠	٠,٠	٠,٠	٠,٠	٠,٠	٠,٠	رجال التشريع وكبار المسئولين والمدبرين
٣٤٦	٦,٣	١٠٠,٠	٢,٤	٩٦,٤	٠,٣	٠,٠	٠,٧	٠,٠	٠,٠	٠,٠	٠,٠	٠,٠	الأخصائيين - أصحاب المهن العلمية
١٧٨	٩,٤	١٠٠,٠	٠,٠	٩٧,٦	٠,٦	٠,٠	٠,٠	٠,٠	٠,٥	٠,٠	٠,٠	٠,٠	الفنيون ومساعدو الأخصائيين
٥١	١٩,٥	١٠٠,٠	٥,٨	١,٩	٢,٢	٠,٠	٠,٠	٠,٠	٨٤,٧	٠,٠	٠,٠	٠,٠	القائمون بالأعمال الكتابية ومن إليهم
٤٥٥	٢٢,٥	١٠٠,٠	٢,٤	٠,٥	١,٠	٠,٤	٨٦,٦	٠,٠	٠,٠	٠,٠	٠,٠	٠,٠	العاملون في الخدمات ومحلات البيع
٦٤٣	١٢,١	١٠٠,٠	٠,٢	٠,٤	٠,١	٠,٢	١,٣	٠,٠	٩٠,٧	٠,٠	٠,٠	٠,٠	العمال المهرة في الزراعة والصيد
٢٠٨٧	١٠,٣	١٠٠,٠	٠,٥	٠,١	٠,٣	٠,١	١,٥	٠,٠	٠,٩	٠,٠	٠,٠	٠,٠	العاملون في الحرف ومن إليها من المهن
٣٥٠	٨,١	١٠٠,٠	٠,٣	٠,٠	٠,٥	٠,٠	١,٣	٠,٠	٩٥,٣	٠,٠	٠,٠	٠,٠	مشغلو الآلات ومجموعها ومساعدتهم
٢٥٧	٢٣,٢	١٠٠,٠	٠,٤	٠,٢	١,٤	٠,٨	٤,٩	٠,٠	١,٣	٠,٠	٠,٠	٠,٠	المهن الأولية
٦٦٢	٠,٠	١٠٠,٠	٠,٠	٠,٠	٠,٠	٠,٠	٠,٠	٠,٠	٠,٠	٠,٠	٠,٠	٠,٠	لم يعمل

٤-٦-٧ المهنة الحالية

يعرض جدول (٤-٢٢) المهنة الحالية (وقت إجراء المسح) للمهاجرين العائدين. توضح البيانات أن ٥٠% من المهاجرين العائدين مرتبطين حالياً بمجموعتين من المهن هما المزارعون وعمال الزراعة وعمال الصيد (٢٦,٦%)، الأعمال الحرفية والأنشطة المرتبطة بها (٢٦,٩%)، ثم تأتي في المرتبة الثالثة مشغلي الماكينات بنسبة ١٠,٨%، يليهم الإخصائيون بنسبة ١٠,٢%، ثم رجال التشريع والمديرين تأتي في المرتبة الخامسة بنسبة ٩,١%.

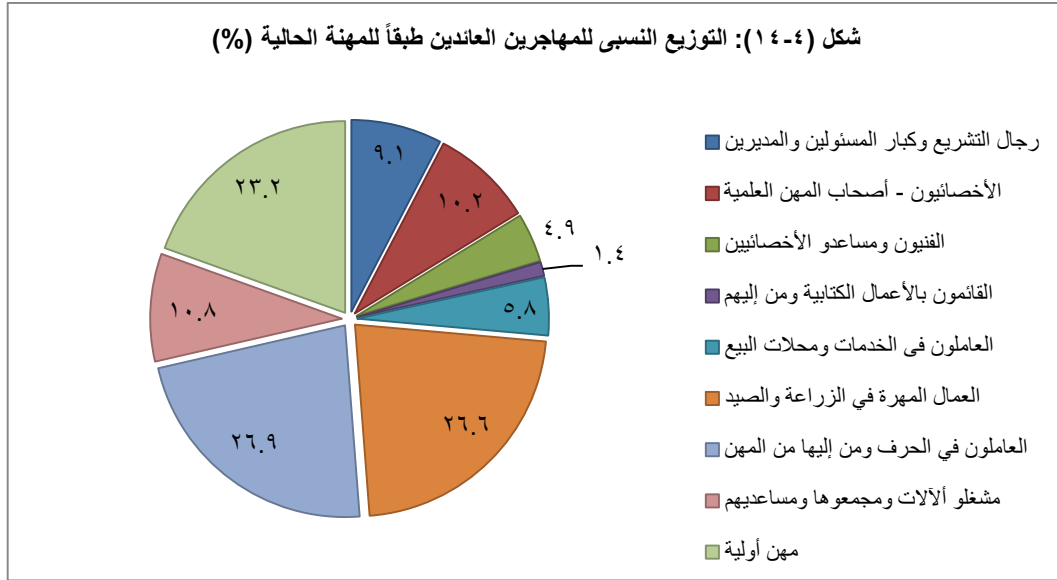

تختلف مهن العائدين باختلاف الخصائص للذين يعملون وقت إجراء المسح، فعلى مستوى منطقة الإقامة الأخيرة قبل العودة سجل العائدين من المنطقة العربية أعلى نسبة من العاملين في مهنة المزارعون وعمال الزراعة والصيد (٢٧%) وكذلك أعلى نسبة من العائدين في الأعمال الحرفية ومن إليهم (٢٨%).

وبالنسبة للمهاجرين العائدين من أوروبا، فقد كانت أعلى نسبة أيضاً للمزارعون (٢٢%) ولكن يليها كل من فئة "رجال التشريع وكبار رجال المسؤولين وفئة المديرين" و الإخصائيون بنسبة ٢٠% لكل منهما. ويختلف هذا النمط كثيراً بالنسبة للعائدين من أمريكا الشمالية حيث أن أكثر من نصفهم (٥١%) يعملون حالياً في وظيفة الإخصائين (أصحاب المهن العلمية).

وعلى مستوى فئات السن، اختلفت المهنة باختلاف العمر الحالي للمهاجرين العائدين. فكما تظهر البيانات أنه في الوقت الذي ارتفعت فيه نسبة المزارعون من ٢٦% للفئة الشبابية (٢٩-١٥ سنة) حتى بلغت ٥٨% لكبار السن (٦٠ سنة فأكثر)، فقد تناقصت نسبة الحرفيين ومن إليهم من ٣٩% في الفئة (٢٩-١٥ سنة) حتى بلغت ٨% في الفئة (٦٠ سنة فأكثر). وقد صاحب ذلك أيضاً ارتفاع في الوظائف العلمية بارتفاع السن وخاصة بين ١٥ إلى ٦٠ سنة ولكل من فئة المديرين والإخصائيين والفنيين.

بالنسبة لمحل الإقامة، فأعلى نسبة من العائدين المقيمين في الريف يعملون كمزارعين (٣٤%) ولم تتعدى هذه النسبة ٥% من العائدين المقيمين في الحضر. ويلي ذلك الحرفيين ومن إليهم بنسبة ٢٧% في المرتبة الثانية لمهن العائدين بالريف. وتعتبر المهنة الأخيرة (الحرفيين) هي أهم مهنة يعمل بها المهاجرين العائدين في الحضر ويتبعها مهنة الأخصائيين (أصحاب المهن العلمية) لحوالي ٢٢% من المهاجرين ثم مهنة المديرين (١٦%).

جدول ٤-٢٢ الخصائص الخلفية المختارة لمن يعملون حالياً من المهاجرين العائدين

التوزيع النسبي للمهاجرين العائدين الذين يعملون حالياً (وقت إجراء المسح) طبقاً للمهنة الحالية، وفقاً لبعض الخصائص الخلفية المختارة، المسح القومي للهجرة الدولية - مصر ٢٠١٣

الخصائص	المهنة الحالية										
	رجال التشريع وكبار المسؤولين والمديرين	الأخصائيين - أصحاب المهن العلمية	الفنيون ومساعدو الأخصائيين	القائمون بالأعمال الكتابية ومن إليهم	العاملون في الخدمات ومحلات البيع	المزارعون وعمال الزراعة والعاملون بالصيد المتخصصين	الحرفيون ومن إليهم	عمال تشغيل المصانع ومشغلو الماكينات وعمال تجميع مكونات الإنتاج	عمال المهن العادية	الجملة	عدد العاملين حالياً
منطقة الإقامة الأخيرة											
دول عربية	٨,٦	٩,٥	٥,٠	١,٣	٥,٧	٢٧,١	٢٧,٥	١١,٠	٤,٤	١٠٠,٠	٣٩٥١
أوروبا	٢٠,٠	٢٠,١	٣,٢	٤,٧	٧,٧	٢٢,١	١٣,٥	٥,٤	٣,٣	١٠٠,٠	١١٩
أمريكا الشمالية	٣٦,٠	٥١,٢	٠,٠	٠,٠	٠,٠	٠,٠	٠,٠	٠,٠	٧,٠	١٠٠,٠	١٨
دول أخرى	١٤,٧	٣٨,٠	٥,٥	٠,٠	١١,٢	٤,١	١٤,٤	٨,٦	٣,٦	١٠٠,٠	٣١
العمر الحالي											
٢٩-١٥	٣,٣	٥,٧	٣,٢	٠,٣	٧,٤	٢٦,٤	٣٩,٢	١٠,٢	٤,٣	١٠٠,٠	٦٢٧
٤٤-٣٠	٨,٨	٩,٦	٥,٢	١,٧	٧,٢	٢٢,١	٢٨,٢	١٢,٣	٤,٩	١٠٠,٠	٢٢٧٤
٥٩-٤٥	١٢,٣	١٤,٦	٥,٥	١,٧	٢,٤	٣٢,٧	١٩,٣	٨,٣	٣,٣	١٠٠,٠	١٠٩١
٦٠ فأكثر	١٥,١	٣,٨	٢,١	٠,٠	١,٩	٥٨,١	٧,٨	٧,١	٤,٠	١٠٠,٠	١٢٧
محل الإقامة الحالي											
حضر	١٥,٩	٢١,٧	٧,٨	٢,٨	٦,٥	٤,٥	٢٦,٨	١٠,١	٤,٠	١٠٠,٠	١٠٠٠
ريف	٦,٩	٦,٥	٤,٠	١,٠	٥,٥	٣٣,٨	٢٦,٩	١١,٠	٤,٥	١٠٠,٠	٣١٢٠
الحالة التعليمية											
بدون تعليم	٥,٤	٠,١	٠,٨	٠,٠	٢,٢	٥٥,٦	٢٦,٧	٥,٨	٣,٥	١٠٠,٠	٧٧٢
بعض الابتدائي	٦,٢	٠,٤	٠,٦	٠,٠	٣,٩	٣٨,٧	٣٣,٥	١٠,٩	٥,٨	١٠٠,٠	٤٧٨
أكمل المرحلة الابتدائية	٥,٥	٠,٢	٠,٠	٠,٥	٦,٠	٢٩,٣	٣٧,٦	١٥,٣	٥,٦	١٠٠,٠	٣٨٤
أكمل المرحلة الإعدادية	٥,٢	٠,٠	٢,٠	١,٥	٧,٠	٢٠,٢	٣٧,٤	٢١,٠	٥,٨	١٠٠,٠	١٩٣
أكمل المرحلة الثانوية	١٠,٥	٤,٠	٨,٧	٢,٦	٨,٣	١٨,٥	٢٩,٠	١٣,٦	٤,٨	١٠٠,٠	١٧٢٦
جامعي فأعلى	١٦,٢	٦١,٢	٦,٦	١,٦	٤,٠	٢,٣	٤,٣	٢,٢	١,٥	١٠٠,٠	٥٦٥
الجملة	٩,١	١٠,٢	٤,٩	١,٤	٥,٨	٢٦,٦	٢٦,٩	١٠,٨	٤,٣	١٠٠,٠	٤١٢٠

اختلفت المهنة الحالية للمهاجر باختلاف مستوى تعليمه، حيث أظهرت البيانات أن ٦١ % من جملة المهاجرين العائدين ومستواهم التعليمي جامعي فأكثر يعملون كأخصائيين (أصحاب المهن العلمية) تتخفف هذه النسبة انخفاض حاد مع إنخفاض المستوى التعليمي إلى أن تكاد أن تنعدم في المستويات الدنيا من التعليم. ٥٦ % من المهاجرين العائدين بدون أى مستوى تعليمي يعملون مزارعون، تتخفف هذه النسبة بارتفاع مستوى التعليم للمهاجر إلى أن تصل إلى اقل قيمة لها ٢% بين الحاصلين على مستوى تعليمي جامعي فأعلى.

٤-٦-٨ المهنة الحالية بالمقارنة بالمهنة في آخر دولة سافر إليها:

تم توجيه سؤال للمهاجر العائد عن مهنته الحالية وقت إجراء المسح، مقارنة بتلك في آخر دولة سافر إليها وهو ما يعرضه جدول (٤ - ٢٣) وفقاً لبعض الخصائص المختارة.

جدول ٤-٢٣ المهنة الحالية (وقت إجراء المسح) للمهاجرين العائدين مقارنة بالمهنة في آخر دولة اقامة						
التوزيع النسبي للمهاجرين العائدين العاملين حالياً طبقاً لتصورهم لحالتهم المهنية الحالية مقارنة بالسابقة في آخر دولة اقامة، وفقاً لبعض الخصائص الخلفية المختارة، المسح القومي للهجرة الدولية - مصر ٢٠١٣						
عدد العاملين حالياً	الجملة	المقارنة بين المهنة الحالية والمهنة في آخر دولة اقامة				الخصائص
		لا يوجد تغيير	افضل حالياً	اسوء حالياً	لم يعمل في آخر دولة اقامة	
منطقة الإقامة الأخيرة						
٣٩٥١	١٠٠,٠	١,٣	٢١,٣	٣٧,٢	٤٠,١	دول عربية
١١٩	١٠٠,٠	٥,٧	٣٨,٧	٢٤,٧	٣٠,٩	أوروبا
١٨	١٠٠,٠	١١,٦	٨,٦	٤٦,٠	٣٣,٨	أمريكا الشمالية
٣١	١٠٠,٠	٦,٢	١٤,٤	٥٧,٥	٢٢,٠	دول أخرى
العمر الحالي						
٦٢٧	١٠٠,٠	٢,٧	٢٠,٨	٤٢,٢	٣٤,٢	٢٩-١٥
٢٢٧٤	١٠٠,٠	١,٦	٢٠,٧	٣٦,٦	٤١,٢	٤٤-٣٠
١٠٩١	١٠٠,٠	٠,٨	٢٣,٨	٣٥,٨	٣٩,٦	٥٩-٤٥
١٢٧	١٠٠,٠	١,٧	٢٥,٧	٣١,٤	٤١,١	٦٠ فأكثر
النوع						
٤٠١٢	١٠٠,٠	٠,٨	٢٢,٢	٣٧,١	٤٠,٠	ذكور
١٠٨	١٠٠,٠	٢٩,٤	٣,٧	٣٦,٦	٣٠,٣	إناث
محل الإقامة الحالي						
١٠٠٠	١٠٠,٠	٣,١	١٩,٦	٤٢,١	٣٥,٣	حضر
٣١٢٠	١٠٠,٠	١,٠	٢٢,٤	٣٥,٥	٤١,١	ريف
الحالة التعليمية						
٧٧٢	١٠٠,٠	٠,٧	١٨,٧	٣٨,٣	٤٢,٣	بدون تعليم
٤٧٨	١٠٠,٠	٠,٢	٢٣,٥	٤١,٤	٣٤,٩	بعض الابتدائي
٣٨٤	١٠٠,٠	٠,٠	٢٢,٦	٤٢,٢	٣٥,٢	اكمل المرحلة الابتدائية
١٩٣	١٠٠,٠	٠,٠	٢٤,٨	٣٨,٨	٣٦,٤	اكمل المرحلة الإعدادية
١٧٢٦	١٠٠,٠	١,٠	٢٢,٨	٣٤,١	٤٢,١	اكمل المرحلة الثانوية
٥٦٥	١٠٠,٠	٧,١	١٩,١	٣٦,٨	٣٧,٠	جامعي فأعلى
الحالة العملية في آخر دولة في الخارج						
٣٩٥١	١٠٠,٠	٠,١	٢٢,٥	٣٧,٩	٣٩,٥	يعمل أو سبق له العمل
١٦٩	١٠٠,٠	٣٤,٦	١,٨	١٨,٦	٤٥,٠	لم يعمل ابداً
الحالة العملية الحالية						
٤١٢٠	١٠٠,٠	١,٥	٢١,٧	٣٧,١	٣٩,٧	يعمل أو سبق له العمل
-	-	-	-	-	-	لم يعمل ابداً
٤١٢٠	١٠٠,٠	١,٥	٢١,٧	٣٧,١	٣٩,٧	الجملة

وتوضح بيانات الجدول أن ٣٧,١ % من المهاجرين العائدين أفادوا بعدم وجود إختلاف بين المهنة الحالية وقت إجراء المسح ومهنتهم في آخر دولة سافروا إليها، ٤٠ % ذكروا أن مهنتهم الحالية أفضل من تلك التي كان يزاولونها في دولة الهجرة، و٢٢% ذكروا أن مهنتهم الحالية أسوأ مع وجود بعض الإختلافات الطفيفة وفقاً لبعض الخصائص.

فيما يتعلق بمنطقة الإقامة الأخيرة، ذكر ٤٠ % من المهاجرين العائدين من الدول العربية أن مهنتهم الحالية أفضل من تلك التي كانوا يزاولونها في دولة الهجرة الأخيرة، تتخفف هذه النسبة بين العائدين من أوروبا الى ٣١ %، و بين العائدين من أمريكا الشمالية الى ٣٤ % . وفي المقابل ذكر ٢١ % من العائدين من الدول العربية أن مهنتهم الحالية أسوأ من تلك التي كانوا يزاولونها في دولة الهجرة الأخيرة، مقابل ٣٩% من العائدين من أوروبا. أما بالنسبة للعائدين من أمريكا الشمالية، فلم يشير سوى ٩% فقط منهم الى أن مهنتهم الحالية أسوأ وأشار (٤٦ %) منهم الى عدم وجود تغيير .

وبمقارنة المهنة الحالية للمهاجر العائد مع مهنته في آخر دولة سافر إليها طبقاً لعمره الحالي، أشارت النتائج الى ان حوالي ٤٠% أو أكثر من المهاجرين العائدين في الفئات العمرية من ٣٠ سنة فأكثر ذكروا أن مهنتهم الحالية أفضل من تلك التي كانوا يعملون بها في دولة الهجرة وانخفضت النسبة الى ٣٤ % للفئة الشبابية (٢٩-١٥ سنة)، وعلى العكس فقد أشار ٢١% من فئة الشباب (١٥ - ٢٩ سنة) الى أن مهنتهم الحالية أسوأ من تلك التي كانوا يعملون بها في دولة الهجرة الأخيرة، وارتفعت النسبة الى حوالي ٢٥% للمهاجرين في الفئة العمرية (٤٥ سنة فأكثر).

٤-٦-٩ المزايا التي حصل عليها المهاجر العائد من صاحب العمل الحالي

جدول ٤-٢٤ المزايا التي حصل عليها المهاجرين العائدين من صاحب العمل الحالي			
نسبة المهاجرين العائدين الذين يعملون حالياً ويحصلون على مزايا خاصة من اصحاب العمل الحاليين، وفقاً لنوع المهاجر العائد، المسح القومي للهجرة الدولية - مصر ٢٠١٣			
نوع المزايا	ذكور	إناث	جملة
تأمين صحي	٢٠,١	٨٠,٩	٢١,٧
أجازات مرضية مدفوعة الأجر	١٨,٠	٧٧,٤	١٩,٥
معاش تقاعدي	١٧,٢	٧١,٩	١٨,٦
أجازات سنوية مدفوعة الأجر	١٦,٤	٧٤,٦	١٧,٩
تعويض عن إصابات العمل	١٤,٢	٤٩,٧	١٥,٢
أجر مقابل العمل الإضافي	١٤,٠	٢٩,٣	١٤,٤
أجازات أمومة وأبوة	٣,٣	٥٩,٩	٤,٨
تأمين بطالة	٢,٩	٩,٠	٣,١
السكن	٣,٠	١,٤	٣,٠
إعانات غذائية أو سلع استهلاكية أخرى	٢,٦	٠,٠	٢,٥
أخرى	٠,٩	١,٧	٠,٩
العدد	٤٠١٢	١٠٨	٤١٢٠

يعرض جدول (٤ - ٢٤) المزايا التي يحصل عليها المهاجر العائد من صاحب العمل الحالي. ٢٢ % من جملة المهاجرين العائدين يحصلون على تأمين صحي من صاحب العمل الحالي، و ٢٠ % منهم يحصلون علي أجازات مرضية مدفوعة الأجر، بينما ١٩% يحصلون علي معاشات عند بلوغ سن الستين، ١٨ % يعملون على أجازات سنوية مدفوعة الأجر، يحصل ١٥% على تعويضات إصابات العمل،

وكانت نسبة من يحصل على ساعات العمل الإضافية المدفوعة الأجر ١٤ % منهم فقط.

مع الأخذ في الاعتبار نسبة قليلة من الإناث العائدات من الهجرة، تم ملاحظة أن هناك إختلاف بين مجموعة المزايا بين الذكور والإناث خاصة في التأمين الصحي، أجازات الوضع، المعاش، والأجازات السنوية المدفوعة. فقد وجد أن نسبة الإناث اللاتي يحصلن على مزايا من صاحب العمل الحالي أعلى من نسبة الذكور الذين يحصلون على تلك المزايا، فقد تبلغ احياناً ٤ أضعاف نسبة الذكور للتأمين الصحي (٨١ % للإناث مقابل ٢٠ % للذكور)، أجازات الأمومة والطفولة (٦٠ % للإناث مقابل ٣ % للذكور)، ويرجع ارتفاع نسبة المزايا التي يحصل عليها الاناث الى أن معظمهم من العاملين بالحكومة/القطاع العام والقطاع الخاص المنظم والذي يوفر عادة هذه المزايا.

٧-٤ التعليم والتدريب أثناء العمل في آخر دولة سافر إليها المهاجر العائد

يعد أحد أهم الروابط بين الهجرة والتنمية هو نقل المعارف والمهارات بين الدول المستقبلية أو المرسله من خلال المهاجرين عند عودتهم إلى بلادهم، ويعد التدريب أثناء العمل من أحد أهم العوامل التي تساعد على نقل تلك الخبرات للدولة الأصلية. وقد تم سؤال المهاجرين العائدين عن قائمة التدريب على رأس العمل الذين حصلوا عليه في آخر دولة هجرة وقد تم عرض النتائج في جدول (٤-٢٥).

توضح بيانات جدول (٤ - ٢٥) أن ٧% فقط من المهاجرين العائدين قد تلقوا تدريب أثناء العمل في آخر دولة سافروا إليها وبلغ متوسط مدة التدريب ٢,٤ شهر ويوجد تفاوت صغير في هذا المتوسط وفقا للخصائص الخلفية للمهاجرين حيث لم يزد عن ٣ شهور كما يظهر في جدول (٤-٢٥). ويمثل التدريب المتعلق بالعمل أكثر الأنواع التي تلقاها المهاجرين العائدين (٨٨ %)، وكان من إجمالي المهاجرين العائدين الذين حصلوا على تدريب أثناء العمل في آخر دولة سافروا إليها، كذلك تمثل الدورات التدريبية المتكاملة النوع الثاني من التدريب الذي حصل عليه نسبة (٨ %) من المهاجرين العائدين، يليه التدريب على اللغات بنسبة (٤ %)، بالإضافة إلى أنواع أخرى من التدريب بحوالى (٠,٦ %) منهم.

جدول ٤-٢٥ التدريب أثناء العمل الذي تلقاه المهاجر العائد في آخر دولة اقامة									
بين المهاجرين العائدين الذين سبق لهم العمل في آخر دولة الإقامة الأخيرة، نسبة من تلقوا تدريب أثناء العمل، ونوع ومزايا التدريب، وفقا لبعض الخصائص الخلفية المختارة، المسح القومي للهجرة الدولية مصر - ٢٠١٣									
عدد المهاجرين العائدين المتلقين للتدريب	نسبة من وجدوا أن التدريب ساعد في تحسين العمل أو الأجر	متوسط فترة التدريب (بالشهور)	نوع التدريب					نسبة المتلقين لتدريب أثناء العمل	الخصائص
			جملة	أخرى	تدريب متكامل	تدريب على العمل الذي أقوم به	تدريب على اللغة		
العمر عند العودة من آخر دولة اقامة									
٢	١٠٠,٠	٣,٠	١٠٠,٠	٠,٠	٠,٠	١٠٠,٠	٠,٠	٦,٩	١٤-٠
٢٠٨	٩٦,٤	٢,٤	١٠٠,٠	٠,٠	٦,٨	٩١,٠	٢,٢	٨,٤	٢٩-١٥
١٠٤	٩٢,٤	٢,٢	١٠٠,٠	١,٩	١٠,٨	٨٠,٤	٦,٩	٦,٤	٤٤-٣٠
١٥	١٠٠,٠	٢,٨	١٠٠,٠	٠,٠	٥,٩	٩٤,١	٠,٠	٥,٣	٥٩-٤٥
٠	٠,٠	٠,٠	٠,٠	٠,٠	٠,٠	٠,٠	٠,٠	٠,٠	٦٠ فأكثر
نوع المهاجرين العائدين									
٣١٨	٩٥,١	٢,٤	١٠٠,٠	٠,٦	٧,٢	٨٩,٤	٢,٧	٧,٣	ذكور
١١	١٠٠,٠	٢,٢	١٠٠,٠	٠,٠	٢٩,٧	٤١,٦	٢٨,٨	١٥,٥	إناث
محل الإقامة الحالي									
١١٦	٩٥,٥	٢,٤	١٠٠,٠	٠,٠	١١,٠	٨٤,٣	٤,٧	١٠,٦	حضر
٢١٤	٩٥,٢	٢,٤	١٠٠,٠	٠,٩	٦,٣	٨٩,٧	٣,٠	٦,٤	ريف
الحالة التعليمية									
٢٤	١٠٠,٠	٢,٠	١٠٠,٠	٠,٠	٠,٠	١٠٠,٠	٠,٠	٢,٨	بدون تعليم
٢٠	٨٩,٣	٢,٠	١٠٠,٠	٥,٠	٥,٠	٩٠,١	٠,٠	٣,٨	بعض الابتدائي
٣٤	٩٣,٤	٢,٢	١٠٠,٠	٠,٠	٦,٠	٩٠,١	٣,٩	٨,٠	اكمل المرحلة الابتدائية
١٢	٨٦,٢	٣,٢	١٠٠,٠	٠,٠	٥,٦	٨٠,٦	١٣,٨	٥,٤	اكمل المرحلة الاعدادية
١٥٧	٩٤,٠	٢,٥	١٠٠,٠	٠,٦	٥,٨	٩٢,٣	١,٢	٨,٥	اكمل المرحلة الثانوية
٨٢	١٠٠,٠	٢,٣	١٠٠,٠	٠,٠	١٦,٤	٧٥,٢	٨,٤	١٤,٧	جامعي فأعلى
٣٢٩	٩٥,٣	٢,٤	١٠٠,٠	٠,٦	٨,٠	٨٧,٨	٣,٦	٧,٤	الجملة

أكثر من ٩٥ % من المهاجرين العائدين الذين حصلوا على تدريب أثناء العمل في آخر دولة سافروا إليها ذكروا أن هذا التدريب ساعد في تحسين العمل أو الأجر.

٤- ٨ زيارات المهاجرين العائدين لمصر:

مما لاشك فيه أن الروابط بين المهاجرين ووطنهم الأم يعد أحد الوسائل لتبادل المنفعة، وأن الزيارات المتكررة للمهاجرين لوطنهم يخلق نوع من الإنتماء بين المهاجرين ووطنهم الأصلي.

وقد تضمن المسح سؤال للمهاجرين العائدين عن عدد مرات زيارة مصر خلال العامين السابقين قبل العودة النهائية لهم وتوضح بيانات الجدول (٤-٢٦) الآتى:

لم يقم ٤٣% من المهاجرين العائدين بزيارة مصر خلال السنتين الآخريتين قبل العودة ، و ٢٨% منهم زاروا مصر مرة واحدة خلال تلك الفترة، وبينما ٢١% منهم قاموا بزيارة مصر مرتين بالإضافة إلى ٧% منهم قاموا بزيارة مصر أكثر من مرتين خلال تلك الفترة.

بلغ متوسط عدد مرات زيارة المهاجرين العائدين لمصر للسنتين السابقتين للعودة بين ٠,٨-١,٦، زيارة بمتوسط ١,١ زيارة. قد تفاوت متوسط عدد الزيارات فى آخر سنتين قبل العودة بين المهاجرين باختلاف الخصائص حيث أشارت النتائج الى:

أعلى متوسط لعدد الزيارات كان للعائدين من أوربا حيث بلغ ١,١ مرة مقابل ٠,٨ مرة للعائدين من أمريكا الشمالية. أعلى متوسط لعدد الزيارات كان للعائدين فى الفئة العمرية ٦٠ سنة فأكثر حيث بلغ ١,٦ مرة مقابل ٠,٨ مرة للفئة العمرية (١٥-٢٩ سنة). أعلى متوسط لعدد الزيارات كان للعائدين الحاصلين على شهادة جامعية حيث بلغ ١,٣ مرة مقابل ٠,٩ مرة للحاصلين على شهادة ابتدائية.

هناك بعض الاختلافات فيما يتعلق بعدد مرات زيارة مصر للمهاجرين العائدين خلال العامين السابقين قبل العودة النهائية لهم وكما سيظهر فيما يلى.

بالنسبة لمنطقة الإقامة الأخيرة، لم يقم ٤٣% من المهاجرين العائدين من الدول العربية بأى زيارة لمصر فى خلال آخر سنتين قبل العودة وتزايدت هذه النسبة لتصل إلى ٤٦% للعائدين من أوروبا وتزايدت إلى ٥٥% للعائدين من أمريكا الشمالية. كذلك اختلفت عدد الزيارات للمهاجر العائد باختلاف عمره حيث ان ٦٠% من المهاجرين العائدين فى فئة السن (١٥-٢٩ سنة) لم يزوروا مصر خلال تلك الفترة تقل هذه النسبة بارتفاع سن المهاجر حيث بلغت ٢٨% من العائدين فى الفئة العمرية (٦٠ سنة فأكثر).

بالنسبة للنوع، فقد ارتفعت نسبة عدم زيارة المهاجرات الاناث لمصر بالمقارنة بالذكور، فلم تقم ٤٨% من الاناث بأى زيارة لمصر مقابل ٤٣% من الذكور ولعل ذلك بسبب ان سفر الاناث للخارج سببه هو مرافقة العائلة/الزوج وبالتالي تطول فترة بقائها بالخارج لحين عودتها مع عائلتها.

بالنسبة للحالة التعليمية، فقد اشارت البيانات الى اختلاف نسبة المهاجرين الذين لم يزوروا مصر مطلقاً فى آخر سنتين من العودة على مستوى الحالات التعليمية وكانت أعلى نسبة (٥١%) للحاصلين على شهادة إعدادية، ومع ذلك فقد كان أعلى نسبة للمهاجرين الذين قاموا بزيارة مصر مرة واحدة قبل العودة لغير المتعلمين (٣٧%)، بينما كانت أعلى نسبة للحاصلين على شهادة جامعية لمن قاموا بزيارة مصر مرتين (٢٨%).

جدول ٤-٢٦ زيارات المهجر العائد لمصر								
التوزيع النسبي للمهاجرين العائدين طبقاً لعدد الزيارات لمصر في آخر سنتين قبل العودة، طبقاً لبعض الخصائص الخلفية المختارة، المسح القومي للهجرة الدولية - مصر ٢٠١٣								
الخصائص	عدد الزيارات لمصر						متوسط عدد الزيارات في آخر سنتين قبل العودة	العدد
	صفر	١	٢	٣ فأكثر	جملة			
منطقة الإقامة الأخيرة								
دول عربية	٤٣,٢	٢٨,٣	٢١,٣	٧,٢	١٠٠,٠	١,٠	٤٨٥٢	
أوروبا	٤٦,٣	٢١,٥	٢٠,٠	١٢,١	١٠٠,٠	١,١	١٦١	
أمريكا الشمالية	٥٤,٧	١٢,٧	٢٩,٩	٢,٧	١٠٠,٠	٠,٨	٣٢	
دول أخرى	٤٦,٢	١٤,٥	٢٩,٣	١٠,٠	١٠٠,٠	١,٢	٤١	
العمر الحالي								
٢٩-١٥	٥٩,٥	٢١,١	١٤,٥	٤,٨	١٠٠,٠	٠,٨	٩١٠	
٤٤-٣٠	٤٦,٢	٢٨,١	١٩,٦	٦,١	١٠٠,٠	٠,٩	٢٦٢٠	
٥٩-٤٥	٢٩,٧	٣١,٥	٢٨,٣	١٠,٦	١٠٠,٠	١,٤	١٢٨٨	
٦٠ فأكثر	٢٧,٥	٣١,٩	٢٨,٩	١١,٨	١٠٠,٠	١,٦	٢٦٦	
النوع								
ذكور	٤٢,٩	٢٨,٩	٢٠,٩	٧,٣	١٠٠,٠	١,١	٤٥٣٣	
إناث	٤٨,١	١٩,٨	٢٥,٥	٦,٦	١٠٠,٠	١,٠	٥٥٢	
محل الإقامة الحالي في مصر								
حضر	٤٣,١	٢٢,٧	٢٤,٥	٩,٧	١٠٠,٠	١,١	١٣٩١	
ريف	٤٣,٦	٢٩,٨	٢٠,٢	٦,٤	١٠٠,٠	١,٠	٣٦٩٤	
الحالة التعليمية								
بدون تعليم	٣٩,١	٣٧,٠	١٨,١	٥,٩	١٠٠,٠	١,٠	٩٠٩	
بعض الابتدائي	٣٩,٣	٣١,٦	٢١,٠	٨,٢	١٠٠,٠	١,١	٥٥١	
اكمل المرحلة الابتدائية	٤٥,٩	٢٨,٢	١٨,٣	٧,٥	١٠٠,٠	١,٠	٤٤٥	
اكمل المرحلة الإعدادية	٥١,١	٢٢,١	٢٠,٧	٦,٢	١٠٠,٠	٠,٩	٢٥٧	
اكمل المرحلة الثانوية	٤٦,٥	٢٥,٧	٢١,٢	٦,٦	١٠٠,٠	١,٠	٢١٥٨	
جامعي فأعلى	٣٨,٩	٢٢,٣	٢٨,٠	١٠,٩	١٠٠,٠	١,٣	٧٦٦	
الحالة العملية في اخر دولة اقامة								
يعمل أو سبق له العمل	٤٢,٢	٢٩,٣	٢٠,٩	٧,٥	١٠٠,٠	١,١	٤٤٢٣	
لم يعمل ابدا	٥١,٦	١٨,٣	٢٤,٧	٥,٥	١٠٠,٠	١,٠	٦٦٢	
جملة	٤٣,٤	٢٧,٩	٢١,٤	٧,٣	١٠٠,٠	١,١	٥٠٨٥	

٤-٩ دوافع العودة من الهجرة:

من الموضوعات الهامة التي تناولها مسح الهجرة الدولية بالدراسة هي دوافع العودة حيث تم سؤال المهاجرين العائدين عن الأسباب التي دفعتهم لمغادرة دولة الهجرة. وتوضح بيانات جدول (٤ - ٢٧) أن هناك ستة أسباب رئيسية، أولها الشعور بالرغبة للعودة إلى الوطن الأم (١٤ ٪)، نهاية عقد العمل (٩ ٪)، أسباب صحية (٩ ٪)، انخفاض مستوى الدخل في دولة الهجرة (٨ ٪)، الإحساس بأن العمل الخاص بالمهاجر لم يعد بالجودة التي تستحق الإستمرار فيه (٧ ٪)، وهذه الأسباب الستة تمثل ٥٥ ٪ من جملة الأسباب التي ذكرها المهاجرين العائدين.

أما بالنسبة للاختلافات وفقاً للنوع، تم ملاحظة نفس النمط للذكور أما الإناث فكان لديهم أسباب مختلفة. السبب الشائع للذكور والإناث هو افتقاد لبلدهم، نهاية عقد العمل، أسباب صحية بالإضافة إلى ٣ أسباب مختلفة: ١٢ % لإكمال التعليم، ٥ % هروب من ارتفاع نفقة المعيشة في بلد الهجرة، ٥ % المدارس غير جيدة/ نقص المدارس للأبناء.

يتضمن المسح السؤال عن صاحب قرار العودة لمصر. توضح بيانات جدول (٤-٢٨) أن ٨٥ % من المهاجرين العائدين قد اتخذوا قرار العودة إلى مصر بأنفسهم. وتختلف هذه النسبة بين الإناث حيث ذكرت نسبة ٥٣ % منهن إلى أن قرار العودة كان لهن وحوالي ٣٠ % ذكور أنه كان للزوج. بالنسبة للحالة العملية في آخر دولة إقامة، فإن ٥٣ % فقط من المهاجرين العائدين الذين كانوا غير مشغولين قد اتخذوا قرار الهجرة بأنفسهم وكان الزوج هو صاحب القرار لنسبة (١٩ %)، والوالدين لنسبة (٢٠ %).

جدول ٤-٢٧ أهم سبب لعودة المهاجر العائد من آخر دولة إقامة			
التوزيع النسبي للمهاجرين العائدين طبقاً لأهم سبب للعودة لمصر، المسح القومي للهجرة الدولية - مصر ٢٠١٣			
جملة	إناث	ذكور	أهم سبب للعودة
١٣,٧	١٨,٩	١٣,١	إفتقاد بلدى (مصر) والرغبة فى العودة
٩,١	٧,٣	٩,٣	إنتهاء مدة التعاقد
٨,٨	٢,٤	٩,٦	أسباب صحية
٨,٢	٠,٢	٩,٢	ظروف العمل سيئة
٧,٩	٠,٢	٨,٩	إنخفاض الأجر
٧,٣	٠,٢	٨,٢	العمل لا يسير بشكل جيد
٣,٦	٠,٨	٤,٠	للزواج / البحث عن زوج / زوجة
٣,١	٠,٥	٣,٤	ترحيل
٢,٧	١١,٧	١,٦	إستكمال التعليم
٢,١	٠,٦	٢,٣	إنتهاء التعاقد فجأة
٢,٠	٠,٠	٢,٢	الوظيفة سيئة (غير ملائمة)
١,٨	٥,٣	١,٣	إرتفاع تكاليف المعيشة
١,٥	٠,٣	١,٦	حصلت على عرض أفضل فى مصر
١,١	٠,٢	١,٢	مشاكل فى التأشيرة ، نقص المستندات
١,٠	٠,٣	١,١	متعطل ، لم أستطيع أن أجد عمل
١,٠	٠,٠	١,١	تمييز ضد الوافدين
٠,٨	٤,٥	٠,٣	المدارس غير جيدة / نقص المدارس للأبناء
٠,٨	١,٧	٠,٧	الزوج / الزوجة / العائلة لم تستطع الحصول على تأشيرة للإلتزام لى
٠,٥	٠,٤	٠,٥	إرتفاع معدلات الجريمة
٠,٤	٠,٥	٠,٤	الأمن والأمان متاح هنا
٠,٤	٠,٢	٠,٥	الخوف من الإضطهاد السياسى
٠,٤	٠,٢	٠,٤	متقاعد
٠,٢	١,٢	٠,١	قيم وتقاليد مختلفة فى آخر دولة
٠,٢	٠,٣	٠,٢	عدم وجود الأقارب / أصدقاء فى آخر دولة سافرت إليها
٠,٢	٠,٣	٠,٢	ظروف المعيشة أصعب فى دولة اللجوء
٠,١	٠,٣	٠,١	لا أحب آخر دولة سافرت إليها
٠,٠	٠,٤	٠,٠	الإنفصال / الطلاق
٠,٠	٠,٠	٠,١	سوء المناخ
٢٠,٧	٤١,٢	١٨,٢	اخرى
١٠٠,٠	١٠٠,٠	١٠٠,٠	الجملة
٥٠٨٥	٥٥٢	٤٥٣٣	عدد المهاجرين العائدين

جدول ٤-٢٨ من الذى اخذ قرار العودة الى مصر

التوزيع النسبى للمهاجرين العائدين طبقا للشخص الذى اخذ قرار العودة الى مصر ، وفقا لبعض الخصائص الخلفية المختارة، المسح القومى للهجرة الدولية - مصر ٢٠١٣

الخصائص	المهاجر نفسه	الزوج / الزوجة	الأبناء / البنات	الأم / الأب	اقارب اخرون	صاحب العمل فى آخر دولة	صاحب العمل فى مصر	وزارة الداخلية / سلطة الهجرة فى آخر دولة أقمت بها بالخارج	اخرى	الجملة	العدد
منطقة الإقامة الأخيرة											
دول عربية	٨٦,١	٢,٠	٠,١	١,٩	٠,٠	٤,٧	١,٤	٣,٣	٠,٤	١٠٠,٠	٤٥١٩
اوروبا	٧١,٠	٦,٤	٠,٠	٠,٧	٠,٠	٨,٦	٧,٦	٥,١	٠,٦	١٠٠,٠	١٤٣
امريكا الشمالية	٧٩,٠	٠,٠	٠,٠	٠,٠	٠,٠	٣,٥	٤,٣	٠,٠	١٣,٣	١٠٠,٠	٢٥
دول اخرى	٦٠,٨	٠,٠	٠,٠	٦,٥	٠,٠	٩,١	٢٣,٧	٠,٠	٠,٠	١٠٠,٠	٣٩
العمر الحالى											
٢٩-١٥	٧٨,٥	٢,٣	٠,٠	٨,٨	٠,٠	٢,٩	١,٣	٥,٧	٠,٦	١٠٠,٠	٧٩٤
٤٤-٣٠	٨٧,٦	٢,٢	٠,١	٠,٥	٠,١	٤,٥	١,٦	٣,١	٠,٤	١٠٠,٠	٢٤٥٠
٥٩-٤٥	٨٥,٥	٢,٣	٠,٤	٠,٤	٠,٠	٦,١	٢,٣	٢,٧	٣,٠	١٠٠,٠	١٢٢٩
٦٠ فأكثر	٨٥,٩	٠,٧	٠,٠	٠,٣	٠,٠	٨,٦	٣,٠	١,١	٠,٤	١٠٠,٠	٢٥٣
النوع											
تكور	٨٧,٢	٠,٧	٠,١	١,٥	٠,٠	٤,٩	١,٨	٣,٥	٠,٣	١٠٠,٠	٤٤٨٤
إناث	٥٣,٠	٢٩,٧	٠,٠	٧,٩	٠,٥	٣,٦	٢,٠	٠,٧	٢,٥	١٠٠,٠	٢٤١
محل الإقامة الحالى											
حضر	٨٠,٩	٢,٨	٠,٠	٤,٠	٠,١	٧,١	٣,٧	٠,٩	٠,٦	١٠٠,٠	١٢٢٨
ريف	٨٧,٠	١,٩	٠,٢	١,١	٠,٠	٤,١	١,٢	٤,٢	٠,٤	١٠٠,٠	٣٤٩٧
الحالة العملية فى آخر دولة اقامة											
يعمل أو سبق له العمل	٨٧,٨	٠,٩	٠,١	٠,٦	٠,٠	٥,٢	١,٨	٣,٣	٠,٣	١٠٠,٠	٤٤٠٦,٠
لم يعمل ابدا	٥٣,٤	١٨,٥	٠,٠	١٩,٨	٠,٠	٠,٠	٢,٠	٣,٧	٢,٥	١٠٠,٠	٣١٩,٠
الاجمالي	٨٥,٤	٢,١	٠,١	١,٩	٠,٠	٤,٩	١,٨	٣,٣	٠,٤	١٠٠,٠	٤٧٢٥

٤-١٠ التحويلات

إن التحويلات المرسلة من العاملين بالخارج ذات أهمية كبيرة من الناحيتين الاقتصادية والمالية. التحويلات إما مالية (المرسلة عادة نقداً) أو تحويلات من بضائع يرسلها المهاجرين إلى ذويهم وأصدقائهم في الدولة الأم. والتحويلات النقدية المرسلة مهمة لكل من أسر المهاجرين واقتصاد الدولة المرسلة للمهاجرين.

ويتناول هذا الجزء دراسة التحويلات المرسلة بالإضافة إلى إستخداماتها وسبل المنفعة منها.

٤-١٠-١ الأموال التي تم تحويلها بواسطة المهاجرين العائدين وقت الانتقال إلى آخر دولة هجرة

تعد الأموال التي حصل عليها المهاجرين العائدين عند الهجرة إلى دولة الهجرة جزء من التكلفة الأصلية للهجرة. وهذه الأموال لها ثلاثة مصادر كما يوضحها جدول (٤ - ٢٩)، وهي المدخرات الشخصية للمهاجرين، مدخرات رئيس الأسرة أو أحد أفرادها، أو الإقتراض من أحد الأصدقاء أو الأقارب وغيرها من الطرق.

تعد المدخرات الخاصة بالمهاجرين هي أكبر مصدر لتمويل السفر حيث تمثل ٥٧ % من إجمالي تلك الأموال، تليها المدخرات الخاصة برئيس الأسرة أو أحد أفرادها بنسبة ٣٧ %، تليها الأموال المقترضة من الأصدقاء والأقارب تمثل نسبة ٢٥ %.

و ينطبق نفس النمط على مختلف الخصائص الخلفية الموضحة بالجدول ٤-٢٩ حيث أنه في أغلب الاحوال كانت المدخرات الشخصية للعائدين هي أهم مصدر للتمويل . ومع ذلك تظهر بعض الإختلافات الطفيفة بالنسبة للمصادر الأخرى.

فمثلا نجد أنه بالنسبة لمنطقة الإقامة الأخيرة للمهاجر حوالي ٥٠ % من المهاجرين الى أمريكا الشمالية قد اعتمدوا على مدخرات من رئيس الأسرة او افراد آخرين من الاسرة وقد يرجع ذلك لكبر تكلفة الهجرة الى هذه المنطقة مما يتطلب الامر ايضا طلب المساعدة المالية من الاسرة، بينما نجد أن ربع العائدين من دول عربية قد لجأوا ايضا للحصول على قرض أو دين من أصدقاء أو اقارب حيث انه لم تكفى مدخرات الشخصية على تمويل تكاليف السفر ويدعم ذلك ان اغلبية المهاجرين من الريف وخاصة ريف الوجه القبلى الذى يتسم بنسب عالية فى الفقر .

يتأكد ذلك ايضا بأن أكثر من ربع العائدين من الريف (٢٨,٧ %) قد أعتدوا على الاقتراض من الأصدقاء والأقارب، كما تشير البيانات أن قد يلجأ المهاجر وخاصة فى الريف لرهن أو بيع أرض أو منزل بنسبة ٥ % من العائدين لتمويل السفر الى الخارج بهدف العمل.

أغلب تمويل الاناث العائدات كان مصدره من مدخرات رئيس الاسرة حيث ان سفر الاناث فى الغالب لمرافقة رئيس الاسرة كما يظهر ذلك بنفس الجدول فحوالى ٧٠ % من العائدين الذين سافروا بسبب رعاية الأسرة وكان مصدر التمويل هو من مدخرات رئيس الاسرة.

جدول ٤-٢٩ مصادر الأموال التي استخدمها المهاجرين العائدين في تمويل الهجرة إلى آخر دولة سافر إليها									
نسبة المهاجرين العائدين الذين أخذوا أو قاموا بتحويل أى أموال وقت الهجرة إلى آخر دولة هجرة، طبقاً لمصدر الأموال وبعض الخصائص الخلفية المختارة، المسح القومي للهجرة الدولية - مصر ٢٠١٣									
الخصائص	مصادر الأموال التي أخذت أو حولت وقت الهجرة إلى آخر دولة هجرة*								العدد
	المدخرات الشخصية	من الأسرة أو أفراد آخرين من الأسرة المعيشية	هدايا من أصدقاء أو أقارب خارج الأسرة المعيشية	قرض أو دين من أصدقاء أو أقارب	إقتراض من مراب (شخص مقرض أموال)	إقتراض من البنك، منظمة حكومية،.....الخ	رهنت أو بيعت أرض، منزل أو ممتلكات الأسرة	أخرى	
منطقة الإقامة الأخيرة									
دول عربية	٥٦,٧	٣٧,٠	٥,٥	٢٥,٨	٠,٣	٠,٦	٤,٣	٢,١	٤٨٥٢
اوروپا	٥٠,١	٣٨,٣	٩,٠	١٩,٠	٠,٠	٠,٧	٣,٤	٢,٥	١٦١
امريكا الشمالية	٥٨,١	٤٩,١	١١,٧	١٠,٧	٠,٠	٠,٠	٠,٠	٧,٤	٣٢
دول أخرى	٦٩,١	٣٥,٦	٣,٣	٢,٣	٠,٠	٠,٠	٢,٦	١٤,٧	٤١
النوع									
نكور	٥٩,٩	٣٣,١	٥,٩	٢٨,١	٠,٣	٠,٧	٤,٧	٢,١	٤٥٣٣
إناث	٢٩,٨	٧٠,٠	٣,٥	٢,٥	٠,٠	٠,٠	١,٠	٢,٩	٥٥٢
محل الإقامة الحالي									
حضر	٥٦,٦	٣٧,٤	٥,١	١٦,٤	٠,١	٠,٣	٢,١	٢,٧	١٣٩١
ريف	٥٦,٧	٣٧,٠	٥,٩	٢٨,٧	٠,٣	٠,٧	٥,١	٢,٠	٣٦٩٤
جملة	٥٦,٦	٣٧,١	٥,٧	٢٥,٣	٠,٢	٠,٦	٤,٣	٢,٢	٥٠٨٥
*يمكن استخدام أموال المهاجر العائد في أكثر من مصدر									

٤-١٠-٢ تحويلات المهاجرين العائدين

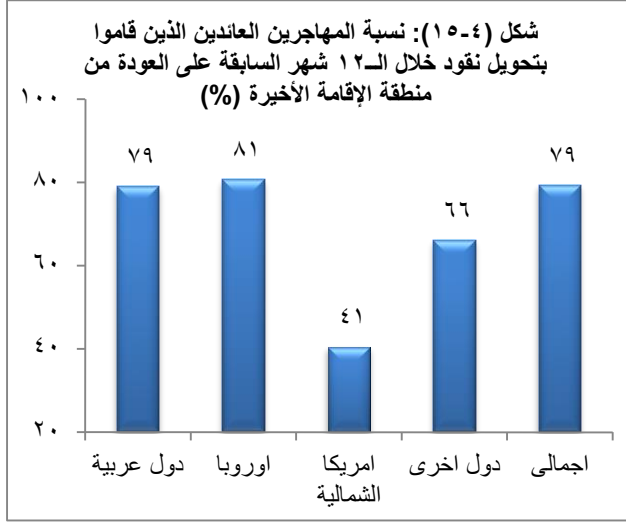

نظراً لأن هجرة المهاجرين العائدين في أغلب الأحوال كانت للمنطقة العربية، ولا يسمح بإصطحاب الأسرة في كثير من الأحوال، فإن الهدف الأساسي من الهجرة في هذه الحالة هو الإستفادة من الفارق في الدخل بين الدولة المصدرة والمستقبلة للهجرة وإرساله إلى الأهل في الدولة الأم. ويتضح ذلك من بيانات جدول (٤-٣٠) الذي يعرض التوزيع النسبي للمهاجرين العائدين الذين أرسلوا تحويلات نقدية إلى مصر خلال الإثني عشر شهراً الأخيرة قبل العودة إلى مصر. قد أظهرت البيانات أن ٨٠% من المهاجرين العائدين من المنطقة العربية

قد أرسلوا تحويلات نقدية خلال الإثني عشر شهراً السابقة لعودتهم إلى مصر مقابل ٤١% فقط من المهاجرين العائدين من أمريكا الشمالية والتي تسمح بمصاحبة الأسرة بصورة أكبر مقارنة بالهجرة إلى المنطقة العربية.

جدول ٤-٣٠: التحويلات المرسله من المهاجرين العائدين خلال الـ ١٢ شهر السابقة للعودة	
نسبة المهاجرين العائدين الذين أرسلوا اموال خلال الـ ١٢ شهر السابقة للعودة من اخر دولة هجرة، طبقاً لمنطقة الهجرة الاخيرة، المسح القومي للهجرة الدولية - مصر ٢٠١٣	
المنطقة	النسبة %
دول عربية	٧٩,٦
اوروبا	٨٠,٧
امريكا الشمالية	٤٠,٥
دول اخرى	٦٦,١
الجملة	٧٩,٤
العدد	٣٥١٢

وأشارت البيانات أيضاً إلى أن هناك نسبة كبيرة غير متوقعة من المهاجرين العائدين من أوروبا (٨١%) قد أرسلوا تحويلات نقدية إلى مصر.

وأخذاً في الإعتبار أن أوروبا تسمح للمهاجرين بإصطحاب أفراد الأسرة ويمكن أن يغري ذلك إلى حقيقة أنه خلال السنوات الأخيرة أن نمط هجرة المصريين إلى أوروبا خلال العقود الثلاثة الماضية تتبع نفس نمط الهجرة إلى المنطقة العربية حيث يقوم المهاجرين بإرسال فائض الدخل إلى أسرهم في الوطن الأصلي استعداداً للعودة.

٤-١٠-٣ الطرق التي إستخدمها أغلب المهاجرين العائدين

لإرسال التحويلات النقدية إلى مصر

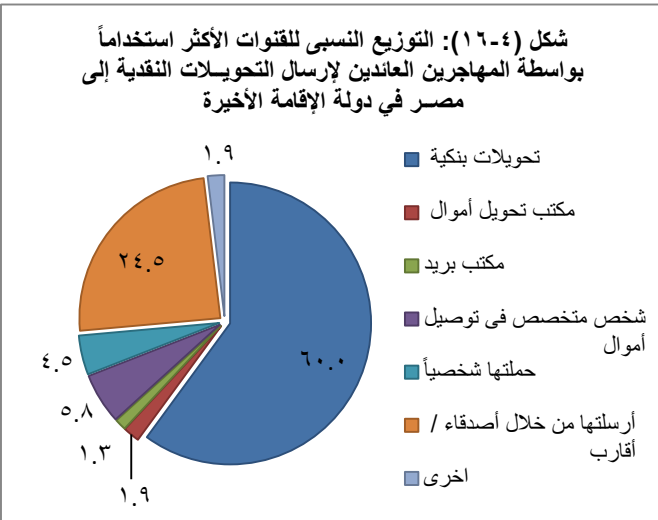

يعرض جدول (٤-٣١) توزيع القنوات التي إستخدمها المهاجرون العائدون لإرسال تحويلاتهم النقدية إلى ذويهم في موطنهم الأصلي.

بشكل عام تم استخدام طريقتين هما التحويلات البنكية وإرسال الأموال مع الأهل والأصدقاء، حيث إستخدم ٦٠% من المهاجرين العائدين التحويلات النقدية وأستخدم ٢٥% أهل والأصدقاء لإرسال الأموال إلى ذويهم. أي أن ٨٥% من المهاجرين العائدين يستخدمون أي من الطريقتين.

فيما يتعلق باستخدام القنوات الرسمية وغير الرسمية في إرسال التحويلات، فقد أوضحت النتائج أن حوالي ٣٠ % من التحويلات كانت من خلال قنوات غير رسمية بالإضافة إلى ٤,٥ % منهم نقلوا هذه الأموال بأنفسهم، ٢٤,٥ % أرسلوا الأموال عن طريق الأقارب والأصدقاء، هذا يعني أن ٧٠ % فقط من التحويلات النقدية المرسلة لمصر من خلال المهاجرين العائدين يتم إرسالها بطرق رسمية.

جدول ٤-٣١ القنوات الرئيسية التي استخدمها المهاجرين العائدين لارسال الاموال لمصر خلال اقامتهم في اخر دولة هجرة									
التوزيع النسبي للمهاجرين العائدين طبقاً للقنوات المستخدمة لارسال الاموال لمصر خلال اقامتهم في اخر دولة هجرة، وفقاً لبعض الخصائص الخلفية المختارة، المسح القومي للهجرة الدولية - مصر ٢٠١٣									
القنوات المستخدمة لارسال الاموال لمصر									
الخصائص	تحويلات بنكية (شيكات، إيداع مباشر... الخ)	مكتب تحويل أموال مثل ويسترن يونيون	مكتب بريد	مكتب متخصص في توصيل أموال	وكيل/شخص متخصص في حملتها شخصياً	أرسلتها من خلال أصدقاء/ أقارب عائدين إلى مصر	أخرى	الجملة	عدد المرسلين للأموال
منطقة الإقامة الأخيرة									
دول عربية	٦٠,٤	١,٨	١,٢	٥,٩	٤,٤	٢٤,٤	١,٩	١٠٠,٠	٣٤٨٦
أوروبا	٤٠,٢	٢,٨	٣,٠	٤,٧	١١,٢	٣٥,٢	٢,٩	١٠٠,٠	٩٣
أمريكا الشمالية	٥١,٤	٢٥,١	٠,٠	٠,٠	٨,٩	١٤,٧	٠,٠	١٠٠,٠	١١
دول أخرى	٨١,٠	٧,٨	٠,٠	٠,٠	٠,٠	١١,٢	٠,٠	١٠٠,٠	٢٣
النوع									
ذكور	٦٠,١	١,٨	١,٣	٥,٩	٤,٤	٢٤,٧	١,٩	١٠٠,٠	٣٥٧٦
إناث	٥٢,٥	١٠,٤	٣,٢	٠,٠	١٩,٦	١١,٧	٢,٧	١٠٠,٠	٣٦
محل الإقامة الحالي									
حضر	٧٠,٤	٣,٦	١,٩	٢,٦	٥,٦	١٥,٠	٠,٨	١٠٠,٠	٨٢٣
ريف	٥٦,٩	١,٤	١,١	٦,٨	٤,٢	٢٧,٣	٢,٢	١٠٠,٠	٢٧٨٩
الحالة التعليمية									
بدون تعليم	٥٣,٤	٠,٩	١,٥	١٠,٨	٣,٠	٢٧,٥	٣,٠	١٠٠,٠	٧٣٢
بعض الابتدائي	٥٢,٨	١,٧	١,١	٧,٢	٣,٣	٣٢,٠	١,٨	١٠٠,٠	٤٦٠
أكمل المرحلة الابتدائية	٥٥,٠	٠,٩	٢,٠	٦,٥	٤,٤	٢٩,٠	٢,١	١٠٠,٠	٣٣٩
أكمل المرحلة الإعدادية	٦١,٥	٠,٩	٢,٣	٢,٧	٥,٣	٢٦,٨	٠,٦	١٠٠,٠	١٨٢
أكمل المرحلة الثانوية	٦٢,٢	٢,١	١,١	٤,٤	٥,٠	٢٣,٣	١,٩	١٠٠,٠	١٤٧٥
جامعي فأعلى	٧٤,٩	٤,٧	٠,٧	١,٦	٦,٧	١١,٠	٠,٥	١٠٠,٠	٤٢٥
سبب اخر هجرة									
العمل	٦٢,٥	١,٨	٠,٩	٥,٩	٥,٠	٢٢,٠	١,٨	١٠٠,٠	٢٢٦٦
التعليم	٧٣,٥	٠,٠	٠,٠	٠,٠	٧,٤	١٠,١	٩,٠	١٠٠,٠	٣٣
الأسرة	٥٨,٠	٤,٤	٠,٩	٤,٣	٧,٢	٢٢,٣	٣,٠	١٠٠,٠	٣٢٢
أخرى	٥٩,٤	١,٦	١,١	٦,٧	٤,٣	٢٤,٦	٢,٢	١٠٠,٠	٢٧٦٦
جملة	٦٠,٠	١,٩	١,٣	٥,٨	٤,٥	٢٤,٥	١,٩	١٠٠,٠	٣٦١٣

٤-١٠-٤ أهمية النقود التي أرسلها المهاجرون العائدين

باعتبار أن الغالبية العظمى من المهاجرين العائدين كانت هجرتهم بغرض العمل ، وأنهم من الذكور الذين تركوا أسرهم في مصر فإن جمع النقود وإرسالها هو الهدف الأساسي لهجرة هؤلاء الأفراد.

وبسؤال المهاجرين العائدين عن أهمية هذه الأموال المرسلة والتي توضحها بيانات جدول (٤-٣٢)، فقد أفاد ٧٠ % منهم بأنها ضرورة وحتمية. إن أهمية النقود المرسلة من المهاجرين العائدين تزداد بزيادة العمر من ٥١ % بالنسبة للمهاجرين العائدين في الفئة العمرية (١٥ - ٢٩ سنة) إلى ٨٠ % بين المهاجرين العائدين في الفئة العمرية ٦٠ سنة فأكثر.

كذلك فإن أهمية النقود المرسلة وضرورتها تزداد بين الذكور مقارنة بالإناث (٧٠% للذكور مقارنة بـ ٣٦% للإناث). كذلك فإن حتمية إرسال النقود تقل مع إرتفاع المستوى التعليمي، حيث نجد أن هذه النسبة تبلغ ٧٧% بين غير المتعلمين، مقارنة ٥٨% بين من أكملوا التعليم الجامعي.

جدول ٤-٣٢ أهمية الاموال المرسلة بواسطة المهاجرين العائدين بالنسبة لمستلمي الاموال							
التوزيع النسبي للمهاجرين العائدين طبقا لاهمية الاموال المرسلة خلال اقامتهم في اخر دولة هجرة بالنسبة لمستلمي الاموال طبقا لبعض الخصائص الخلفية المختارة، المسح القومي للهجرة الدولية - مصر ٢٠١٣							
الخصائص	كان أمر حتمى	كان مهم إلى حد ما	كان مساعد لكن ليس حتمى	كان قليل الأهمية	لا ينطبق (الاموال مودعة في حساب خاص بالمهاجر العائد)	الجملة	العدد
منطقة الإقامة الاخيرة							
دول عربية	٦٩,٣	٩,٨	١,٩	٠,٧	١٨,٢	١٠٠,٠	٤٢٦٣
اوروبيا	٦٥,٦	١١,٧	٦,٨	٠,٧	١٥,٢	١٠٠,٠	١١٠
امريكا الشمالية	٤١,٩	١١,٦	٨,٢	٠,٠	٣٨,٣	١٠٠,٠	١٧
دول اخرى	٥٢,٦	١٥,١	٠,٠	٣,١	٢٩,٢	١٠٠,٠	٣٢
العمر الحالى							
٢٩-١٥	٥٠,٦	١٣,٤	٣,٧	٠,٣	٣٢,٠	١٠٠,٠	٦٥٨
٤٤-٣٠	٦٩,٣	٩,٧	١,٩	٠,٨	١٨,٤	١٠٠,٠	٢٣٢٥
٥٩-٤٥	٧٦,١	٨,٦	١,٧	٠,٨	١٢,٨	١٠٠,٠	١٢٠٢
٦٠ فأكثر	٨٠,٣	٩,٣	١,٤	١,٢	٧,٨	١٠٠,٠	٢٣٨
النوع							
ذكور	٦٩,٥	٩,٩	٢,١	٠,٧	١٧,٨	١٠٠,٠	٤٣٥٢
إناث	٣٦,٢	١٢,٤	١,٣	١,٣	٤٨,٨	١٠٠,٠	٧١
محل الإقامة الحالى							
حضر	٦١,٠	١٠,٥	٢,٧	١,٢	٢٤,٦	١٠٠,٠	١٠٩٣
ريف	٧١,٥	٩,٧	١,٩	٠,٦	١٦,٢	١٠٠,٠	٣٣٣٠
الحالة التعليمية							
بدون تعليم	٧٧,٤	٨,٢	٠,١	٠,٣	١٣,٩	١٠٠,٠	٨٥٠
بعض الابتدائى	٧٢,٩	١١,٠	٢,٠	٠,٦	١٣,٥	١٠٠,٠	٥٣٢
اكمل المرحلة الابتدائية	٧٠,٦	٧,٤	١,٥	٠,٦	١٩,٨	١٠٠,٠	٤٢٣
اكمل المرحلة الاعدادية	٦٦,٣	١٢,٦	٣,٠	٠,٥	١٧,٧	١٠٠,٠	٢٢١
اكمل المرحلة الثانوية	٦٧,٠	٩,٩	٢,٦	٠,٧	١٩,٨	١٠٠,٠	١٨٣٨
جامعى فأعلى	٥٨,٤	١٢,٥	٣,٤	١,٨	٢٣,٩	١٠٠,٠	٥٥٩
الجملة	٦٨,٩	٩,٩	٢,١	٠,٧	١٨,٣	١٠٠,٠	٤٤٢٣

٤-١٠-٥ التحويلات غير النقدية للمهاجرين العائدين في الـ ١٢ شهر السابقة قبل العودة لمصر

تعد التحويلات غير النقدية (البضائع) ظاهرة شائعة في مصر بالنسبة لهجرة العمالة المصرية إلى منطقة الخليج. بالإضافة إلى التحويلات النقدية يقوم المهاجرين المصريين بإرسال أو إحضار بضائع معهم لأسرهم. تضمن المسح سؤال للمهاجرين العائدين هل سبق لهم أن أرسلوا أو أحضروا معهم بضائع لذويهم خلال فترة تواجدهم في آخر دولة هاجروا إليها وكذلك سؤال خلال فترة الأثنى عشر شهرا السابقة للعودة. وكانت نتائج المسح تعرض في جدول (٤-٣٣).

حيث يوضح أن حوالي ٤٥% من المهاجرين العائدين قد أرسلوا بضائع لذويهم أثناء تواجدهم في الخارج. وهناك بعض الإختلافات الطفيفة الملاحظة في نسبة ارسال البضائع بإختلاف خصائص المهاجرين، كما توضحها بيانات الجدول (٤-٣٣).

جدول ٤-٣٣ السلع المرسلية بواسطة المهاجرين العائدين خلال الإقامة في اخر دولة هجرة					
نسبة المهاجرين العائدين الذين أرسلوا أى سلع خلال الإقامة في اخر دولة هجرة، طبقاً لمناطق الهجرة الأخيرة وبعض الخصائص الخلفية المختارة، المسح القومي للهجرة الدولية - مصر ٢٠١٣					
جملة	مناطق الإقامة الأخيرة				الخصائص
	أخرى	امريكا الشمالية	أوروبا	دول عربية	
العمر الحالي					
٣٥,٥	٢٦,٥	٠,٠	١١,١	٣٥,٩	٢٩-١٥
٤٣,٨	٤٧,٢	٣١,٠	٤٩,٨	٤٣,٧	٤٤-٣٠
٥٠,٠	٣٥,١	١٣,٢	٢٩,٥	٥١,٢	٥٩-٤٥
٤٩,٤	٣٧,١	٠,٠	٥٧,٥	٤٩,٧	٦٠ فأكثر
النوع					
٤٤,٦	٣٨,٥	١٨,٧	٤٠,١	٤٤,٨	ذكور
٤٥,٧	٠,٠	٠,٠	٠,٠	٤٥,٧	إناث
محل الإقامة الحالي					
٤١,٠	٢١,٨	١٩,٦	٣٥,٠	٤١,٨	حضر
٤٥,٨	٥١,٥	٠,٠	٤٢,١	٤٥,٨	ريف
اقليم الإقامة الحالي					
٣٤,٨	٠,٠	٢٣,٤	٢٣,٨	٣٦,٢	محافظة حضرية
٤١,٠	٤٢,١	٠,٠	٣٩,١	٤١,٢	محافظة الوجه البحرى
٤٣,٢	٢٩,٠	٠,٠	٤٧,٢	٤٣,٦	حضر
٤٠,٤	٤٥,٨	٠,٠	٣٧,٦	٤٠,٥	ريف
٤٩,٥	٦٥,٨	٠,٠	٦١,٩	٤٩,٤	محافظة الوجه القبلى
٤٨,٢	٦٨,١	٠,٠	٣٧,٢	٤٨,٢	حضر
٤٩,٧	٦٤,٥	٠,٠	٧٤,٢	٤٩,٦	ريف
٢٢,٨	٠,٠	٠,٠	٠,٠	٢٢,٨	محافظة الحدود
الحالة التعليمية					
٤٢,٩	٠,٠	٠,٠	٥٨,١	٤٢,٩	بدون تعليم
٤٧,٥	٠,٠	٠,٠	٧٥,٢	٤٧,٤	بعض الابتدائى
٤٥,٤	٣٧,٩	١٠٠,٠	٤١,٠	٤٥,٥	اكمل المرحلة الابتدائية
٤١,٩	٠,٠	٠,٠	٤٥,١	٤١,٩	اكمل المرحلة الاعدادية
٤٣,١	٣١,٤	٠,٠	٣٧,٧	٤٣,٤	اكمل المرحلة الثانوية
٤٩,٦	٤٨,٦	١٦,٣	٣٥,٠	٥١,٤	جامعى فأعلى
سبب اخر هجرة					
٤١,٨	٣١,٣	٤٨,٤	٣١,١	٤٢,١	العمل
٥١,٢	٠,٠	٠,٠	٠,٠	٥٦,٢	التعليم
٤٩,٥	١٠٠,٠	٠,٠	٦١,٦	٤٩,٢	الاسرة
٤٦,٠	٣٨,١	٨,٨	٤١,١	٤٦,٣	اخرى
٤٤,٦	٣٨,٥	١٨,٧	٤٠,١	٤٤,٩	الجملة

توضح بيانات جدول (٤-٣٤) أن نسبة المهاجرين العائدين الذين أرسلوا لذويهم سلع خلال الأثنى عشر السابق السابقة على عودتهم لمصر تصل إلى ٥٥ % من إجمالي المهاجرين العائدين.

جدول ٤-٣٤ السلع المرسله بواسطة المهاجرين العائدين خلال ال١٢ شهر الاخيره قبل العوده						
نسبة المهاجرين العائدين الذين أرسلوا سلع خلال ال١٢ شهر السابقه على العوده من اخر دولة هجرة طبقا لمنطقه الهجرة الاخيره وبعض الخصائص الخلفية المختارة، المسح القومي للهجرة الدولية - مصر ٢٠١٣						
الخصائص	نسبة العائدين الذين أرسلوا بضائع فى ال١٢ شهر السابقه على العوده					
	مناطق الهجرة الاخيره					
	العدد	جملة	اخرى	أمريكا الشمالية	اوروبا	دول عربية
العمر الحالى						
٢٩-١٥	١٢٥	٥٣,٣	٠,٠	٠,٠	١٠٠,٠	٥٣,٣
٣٠-٤٤	٥٧٢	٥٦,٢	١٦,٩	٠,٠	٥٧,٧	٥٦,٤
٤٥-٥٩	٣٣١	٥٥,١	٧٥,٣	٠,٠	٦٣,٧	٥٤,٩
٦٠ فأكثر	٦٥	٥٥,١	٠,٠	٠,٠	١٠٠,٠	٥٤,٧
النوع						
ذكور	١٠٧٠	٥٥,٢	٣٩,١	٠,٠	٦٢,٤	٥٥,٢
إناث	٢٣	٧٠,٨	٠,٠	٠,٠	٠,٠	٧٠,٨
محل الإقامة الحالى						
حضر	٢٦١	٥٨,٢	٦٢,٤	٠,٠	٦٦,٢	٥٨,٤
ريف	٨٣٢	٥٤,٦	٣١,٣	٠,٠	٦١,٢	٥٤,٦
اقليم الإقامة الحالى						
محافظات حضرية	٨٤	٥٤,٩	٠,٠	٠,٠	١٠٠,٠	٥٥,٠
محافظات الوجه البحرى	٤٢٤	٥٨,٨	٥٨,٢	٠,٠	٥٨,١	٥٨,٩
حضر	٩٥	٦٠,٨	١٠٠,٠	٠,٠	٥١,١	٦٠,٩
ريف	٣٢٩	٥٨,٣	٥٠,٨	٠,٠	٥٩,٨	٥٨,٣
محافظات الوجه القبلى	٥٨٢	٥٣,٢	١٦,١	٠,٠	٦٣,٠	٥٣,٣
حضر	٧٨	٥٨,٥	٤٤,١	٠,٠	٥٠,٨	٥٨,٨
ريف	٥٠٣	٥٢,٤	٠,٠	٠,٠	٦٦,٠	٥٢,٥
محافظات الحدود	٣	٨٨,٦	٠,٠	٠,٠	٠,٠	٨٨,٦
الحالة التعليمية						
بدون تعليم	١٨٦	٥١,٠	٠,٠	٠,٠	١٠٠,٠	٥٠,٦
بعض الابتدائى	١٤٥	٥٧,٣	٠,٠	٠,٠	٣٦,٠	٥٧,٥
اكمل المرحلة الابتدائية	٨٧	٤٥,٤	٠,٠	٠,٠	٢٤,٣	٤٦,٤
اكمل المرحلة الاعدادية	٤٦	٤٩,٩	٠,٠	٠,٠	٥٠,٠	٤٩,٩
اكمل المرحلة الثانوية	٤٦٨	٥٩,١	٤٧,٦	٠,٠	٧٥,٦	٥٨,٧
جامعى فأعلى	١٦٠	٥٧,٨	٣٩,٧	٠,٠	٥١,٩	٥٩,١
سبب اخر هجرة						
العمل	٦٣٥	٥٣,٩	٢٩,٧	٠,٠	٤٨,٦	٥٤,٢
التعليم	١١	٤٢,٩	٠,٠	٠,٠	٠,٠	٤٢,٩
الاسرة	١٠٢	٥١,٣	٤٨,٥	٠,٠	٤٢,٧	٥١,٧
اخرى	٨٢٦	٥٤,٤	٥٦,٩	٠,٠	٦٨,٤	٥٤,١
الجملة	١٠٩٣	٥٥,٤	٣٩,١	٠,٠	٦٢,٤	٥٥,٥

يوضح جدول (٤-٣٥) نوع السلع التى اشتراها المهاجرون العائدون لمصر لأسرهم. كانت الملابس والأحذية هى الأكثر شيوعا بين البضائع التى يحضرها العائدون (٣٤% من المهاجرين العائدين) وتليها المفروشات والأغطية (١٨%) وأجهزة التليفون المحمول بنسبة ٧%.

جدول ٤-٣٥ نوع السلع التي احضرها المهاجرين العائدين عند العودة إلى مصر	
نسبة المهاجرين العائدين الذين احضروا سلع معينة* من دولة الهجرة الاخيرة عند العودة الى مصر، المسح القومي للهجرة الدولية - مصر ٢٠١٣	
النسبة	نوع البضائع
٣٤,٠	ملابس / أحذية
٥,٤	متعلقات شخصية (ساعات/مجوهرات/.....)
٣,٥	تلفزيون
١,٥	كمبيوتر / لاب توب
٧,٢	موبايل
١,٠	أجهزة إلكترونية أخرى (آى باد - آى فون .)
٢,٤	سلع منزلية معمرة (ثلاجة - بوتاجاز... الخ)
٤,٧	أجهزة منزلية أخرى (مكواه - خلاط.. الخ)
١٨,١	مفروشات وأغطية (بطاطين ، إلخ)
٠,٤	أدوية
٠,٢	كتب/ CDs / DVDs
٠,٦	أخرى
١,٨	لا يوجد
٥٠,٨٥	العدد
* يسمح بتعدد الاجابات	

٤-١٠-٦ استخدامات النقود المرسلة

أشارت الدراسات السابقة إلى أن استخدامات النقود المرسلة للمهاجرين العائدين تتمثل بشكل أساسي في تغطية نفقات المعيشة، ونسبة ضئيلة من تلك التحويلات يتم إدارها وإستثمارها في مشروعات تدر دخل للأسرة، وتوفر فرص عمل بصفة عامة ، فإن أنشطة المشاريع للمهاجرين العائدين تساهم في الإقتصاد المصري. إن الاستثمار من قبل المهاجرين العائدين هو استمرار لدعمهم للاقتصاد القومي.

يعرض جدول (٤-٣٦) الإستخدامات المختلفة لتحويلات المهاجرين العائدين والتي تعكس نفس النمط السابق ذكره من الدراسات السابقة. حيث توضح البيانات أن ٨٧ % من العائدين أفادوا أنهم يستخدموا التحويلات في تغطية إحتياجات الأسرة اليومية من الطعام والملابس للأسرة. ونلاحظ أن الأموال المخصصة للاستثمار كانت ضئيلة، حيث أن ١٢ % فقط من المهاجرين العائدين ذكروا أنهم خصصوا جزء من التحويلات في استثمارات مالية، ١٢ % ذكروا أنهم ادخروا فى البنوك ومكاتب البريد، فى حين نجد أن الأموال التى تخصص لشراء أراضى أو لإستثمارات غير زراعية تمثل نسبة ضئيلة جداً. إن الاستثمار فى العنصر البشرى ومحاربة الفقر هو مكون هام لاستخدام التحويلات للمهاجرين.

والإستثمار فى الصحة والتعليم له تأثير مضاعف فى النهوض بالعنصر البشرى، وتبلغ نسبة المهاجرين العائدين الذين خصصوا نسبة من تحويلاتهم للتعليم ٣٥ % مقابل ٣٠ % خصصوا جزء من تحويلاتهم لمواجهة تكلفة العلاج.

بالنسبة لإستخدامات التحويلات لتحسين ظروف الأسرة المعيشية، أوضحت البيانات أن ٢٤ % من المهاجرين العائدين ذكروا أنهم أستخدموا التحويلات لشراء وحدات سكنية أو بناء المسكن الخاص بالأسرة ، بالإضافة إلى ١٤ % أستخدموا التحويلات لإجراء تعديلات فى منزل الأسرة القديم. وتوجد إختلافات طفيفة فى هذا النمط بإختلاف مناطق آخر دولة إقامة كما توضحها بيانات الجدول السابق.

جدول ٤-٣٦ استخدامات الاموال التي احضرها المهاجر العائد				
نسبة المهاجرين العائدين الذين قاموا بارسال أو إحضار أموال وفقاً لبنود استخدامها، المسح القومي للهجرة الدولية - مصر ٢٠١٣				
اخر دولة اقامة				
جملة	اخرى	امريكا الشمالية	اوروپا	دول عربية
٨٦,٨	٨١,٩	٧٠,٩	٨٠,٧	٨٧,٣
٤١,٦	٣٢,٤	٥٦,٦	٤٧,٠	٤١,٤
٣٥,٢	٤٤,٠	٧١,٠	٣٧,٧	٣٤,٧
٢٩,٨	٣١,٤	٢٤,٢	٢٩,٦	٢٩,٨
٢٢,١	١٤,٣	٨,٠	٢٢,٤	٢٢,٤
٢٤,٢	٣٤,٨	٣٧,٩	٢٨,٨	٢٣,٦
١٣,٦	١٩,١	٠,٠	١٣,٩	١٣,٦
٣,٥	٠,٠	٠,٠	١٠,٠	٣,٣
٢,١	٠,٠	٠,٠	٣,٢	٢,١
٢,٨	٤,١	٠,٠	١,٩	٢,٩
٢,٦	٠,٠	٠,٠	٣,١	٢,٦
٥,٣	١٤,٢	١١,٣	٨,٧	٥,٢
٣,٧	٣,١	٤,٧	٨,٠	٣,٤
١٢,٠	١٤,٧	١٩,٩	١٩,١	١١,٦
١١,٩	٢٧,١	٣٢,٤	١٩,٣	١١,١
٦,١	٣,١	٠,٠	٨,٢	٦,١
٣٤٧٧,٠	٢٥,٠	١٣,٠	٩٦,٠	٣٢٩٢,٠

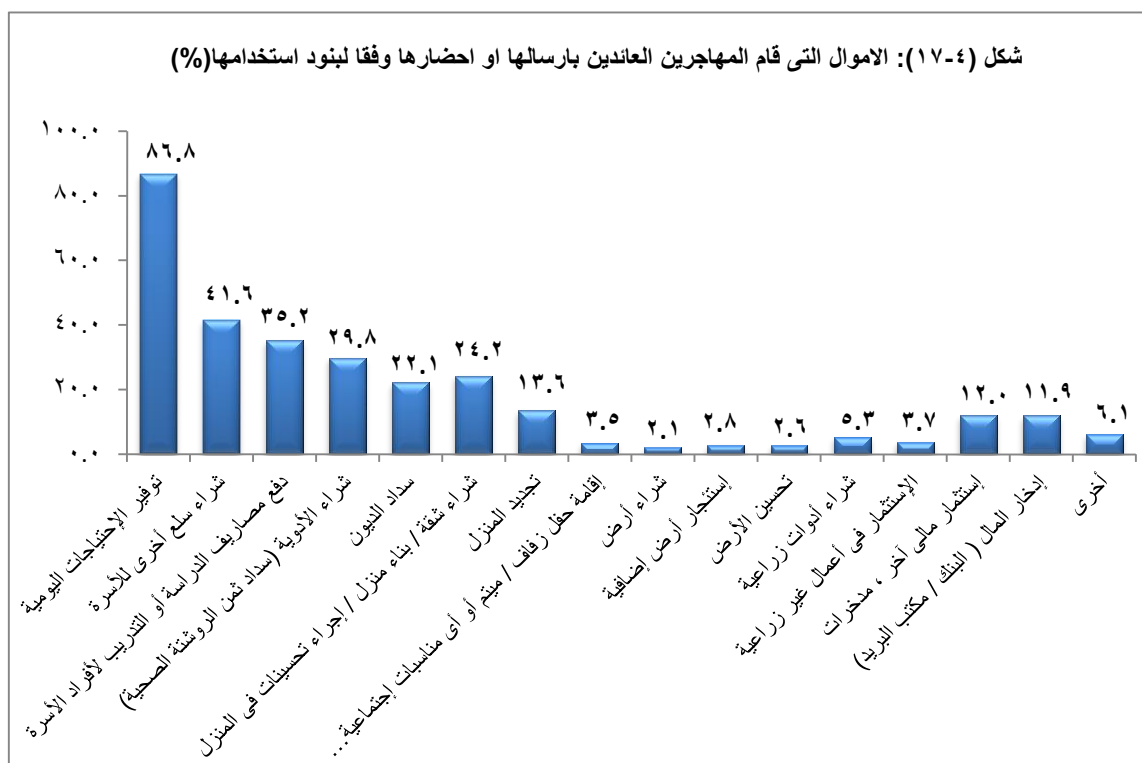

٤-١٠-٧ الحصول على معاش سواء من مصر و/ أو خارجها

يعتبر المعاش الذي يحصل عليه الفرد مقابل العمل بالخارج من صاحب العمل أو من الحكومة نوع من أنواع الحماية المالية والضمان في المستقبل للمهاجر العائد. وتوضح البيانات التي تظهر في جدول (٤-٣٧) أن المهاجرين العائدين لم يحصلوا على أى نوع من المعاشات مقابل عملهم بالخارج، بالإضافة إلى نسبة من حصل منهم على معاش مقابل عمله في مصر عند بلوغه سن المعاش القانونية (٦٠ سنة فأكثر) تبلغ ٤١ % من المهاجرين العائدين.

جدول ٤-٣٧ المعاش من الخارج و/ أو مصر						
نسبة المهاجرين العائدين الذين تلقوا معاش عن العمل بالخارج من صاحب العمل أو الحكومة، ونسبة المهاجرين العائدين الذين تلقوا معاش من أى مؤسسة في مصر، طبقاً لنوع وعمر المهاجر العائد، المسح القومي للهجرة الدولية - مصر ٢٠١٣						
المعاش من مصر			المعاش من الخارج			الفئات العمرية
نسبة المتلقين للمعاش			نسبة المتلقين للمعاش			
جملة	إناث	ذكور	جملة	إناث	ذكور	العمر الحالي
٠,٣	١,٢	٠,١	٠,٠	٠,٠	٠,٠	
١,٢	٣,١	١,٠	٠,٠	٠,٠	٠,٠	٤٤-٣٠
٣,٤	٦,٢	٣,٢	٠,٠	٠,٠	٠,٠	٥٩-٤٥
٤١,٠	٥١,٤	٣٩,٦	٠,٠	٠,٠	٠,٠	٦٠ فأكثر
٣,٧	٦,٠	٣,٤	٠,٠	٠,٠	٠,٠	الجملة

بالنسبة لمن حصلوا على معاش وفقاً للنوع، أوضحت البيانات أن الإناث لديهم فرصة أكبر للحصول على معاش مقارنة بالذكور (٥١% من الإناث مقارنة بـ ٤١% من الذكور). تحتاج مصر إلى عقد إتفاقات مع الدول المستقبلية للمهاجرين المصريين لتسهيل حصول المصريين على حقوقهم التأمينية.

٤-١١ الإنطباعات حول تجربة الهجرة

تعتبر إنطباعات المهاجر العائد عن تجربة الهجرة إلى آخر دولة سافر إليها نتاج مجموعة عوامل متعلقة بالمواطن الأصلي للمهاجر والدولة التي سافر إليها وسماته الشخصية، أو بمعنى آخر هي نتاج العوامل الاقتصادية والاجتماعية لكل من الدولة المصدرة للهجرة والدولة المستقبلية لها، وعادات وتقاليد المهاجر نفسه.

ويتناول هذا الجزء من التقرير دراسة الإنطباعات حول تجربة الهجرة من خلال ثلاثة عوامل هي مستوى رفاهية الفرد قبل هجرته الأولى، مستوى المعيشة الحالي للفرد مقارنة بمستوى معيشته في آخر دولة هاجر إليها، وإنطباعات المهاجرين عن تجربة الهجرة إلى آخر دولة هاجر إليها .

٤-١١-١ مستوى رفاهية الأسرة عند الهجرة الأولى

يعد العامل الإقتصادي هو الدافع الرئيسي للهجرة بصفة خاصة هجرة العمالة، وبالتالي فإن الأفراد يتخذون قرار الهجرة من أجل تحسين مستوى الرفاهية الإقتصادية لديهم، وتضمن المسح سؤال للمهاجرين العائدين حول مستوى رفاهية أسرهم قبل الهجرة الأولى.

وتوضح بيانات جدول (٤-٣٨) أن نسبة المهاجرين العائدين الذين ذكروا أن مستواهم الاقتصادي قبل الهجرة يكفي بالكاد أو غير قادرين على تلبية احتياجاتهم قد بلغت ٧٤ % (٤١ % يكفي بالكاد، و ٣٣ % غير قادرين على تلبية احتياجاتهم). وأن ٢٣% فقط هم الذين أفادوا بأنهم قادرين على تلبية الإحتياجات الأساسية للأسرة، وأقل من ١ % ذكروا أن مستواهم الإقتصادي أفضل أو يفوق قدرتهم على تلبية إحتياجات الأسرة.

كذلك أوضحت النتائج أن قدرة الأسرة على تلبية إحتياجاتها الأساسية كانت أفضل عند الهجرة الأولى بالنسبة للمهاجرين العائدين من غير المنطقة العربية مقارنة بالمهاجرين العائدين من المنطقة العربية. وعلى سبيل المثال، فقد كان ٤١ % من العائدين من الدول العربية يلبون احتياجاتهم الأساسية بالكاد عند الهجرة الأولى ولم تتعدى هذه النسبة ٣٠ % للعائدين

من أوروبا أو أمريكا الشمالية. في المقابل وجد أن أكثر من نصف العائدين من أوروبا و ٤٥ % من العائدين من أمريكا الشمالية قادرين على تلبية احتياجاتهم الأساسية قبل الهجرة الأولى.

جدول ٤-٣٨ مستوى معيشة الأسرة قبل الهجرة الأولى							
التوزيع النسبي للمهاجرين العائدين الذين هاجروا لأول دولة اقامة منذ ٢٠٠٠/١/١ طبقا لكفاية الوضع المالي للأسرة لمقابلة الاحتياجات الأساسية، وقت الهجرة الأولى، طبقا لبعض الخصائص الخلفية المختارة، المسح القومي للهجرة الدولية - مصر ٢٠١٣							
الخصائص	أكثر من كاف	يكفي	يكفي بالكاد	لا يكفي	لا أعرف	الجملة	العدد
أول دولة اقامة							
دول عربية	٠,٨	٢٣,٥	٤١,١	٣٤,٣	٠,٢	١٠٠,٠	٣٣٦٤
أوروبا	٥,٧	٥٣,٩	٢٩,٣	١١,١	٠,٠	١٠٠,٠	٩٥
أمريكا الشمالية	٠,٠	٤٤,٨	٢٨,٣	٢٦,٩	٠,٠	١٠٠,٠	١٧
دول أخرى	٤,٤	٥١,٩	٢٣,٥	٢٠,٢	٠,٠	١٠٠,٠	٣٣
العمر عند أول هجرة							
١٤-٠	٠,٠	٧٣,١	١٤,٠	٧,٢	٥,٧	١٠٠,٠	٤٤
٢٩-١٥	٠,٩	٢٣,١	٣٩,٩	٣٥,٩	٠,٢	١٠٠,٠	٢٢٢١
٤٤-٣٠	١,١	٢٣,٩	٤٣,٥	٣١,٦	٠,٠	١٠٠,٠	١٠٩٦
٥٩-٤٥	١,٥	٣٧,٩	٤٠,٧	١٩,٩	٠,٠	١٠٠,٠	١٣٠
٦٠ فأكثر	٠,٠	٦٧,٢	٢٠,٠	١٢,٨	٠,٠	١٠٠,٠	١٧
النوع							
ذكور	٠,٤	٢٠,٠	٤٣,٤	٣٦,٠	٠,٢	١٠٠,٠	٣١٣٩
إناث	٥,٤	٦٤,٥	١٧,١	١٢,٣	٠,٦	١٠٠,٠	٣٦٩
الحالة الزوجية وقت أول هجرة							
اعزب	٠,٨	٢٢,٦	٣٨,١	٣٨,١	٠,٤	١٠٠,٠	١٣١٤
متزوج	١,٠	٢٥,٤	٤٢,٤	٣١,٠	٠,١	١٠٠,٠	٢١٥٩
منفصل	٠,٠	٦٤,٨	٣٥,٢	٠,٠	٠,٠	١٠٠,٠	٣
مطلق	٠,٠	٢٤,٠	٢٨,١	٤٧,٩	٠,٠	١٠٠,٠	١٤
ارمل	٥,١	٨٢,٨	١٢,١	٠,٠	٠,٠	١٠٠,٠	١٨
محل الإقامة الحالي							
حضر	٢,٤	٣٦,١	٣٢,٧	٢٨,٤	٠,٥	١٠٠,٠	٩١٥
ريف	٠,٥	٢٠,٧	٤٣,٤	٣٥,٣	٠,١	١٠٠,٠	٢٥٩٣
الحالة التعليمية							
بدون تعليم	٠,٤	١٥,٠	٥٠,٧	٣٣,٨	٠,٢	١٠٠,٠	٥٣٤
بعض الابتدائي	٠,٣	١٥,٨	٤٩,٠	٣٤,٩	٠,٠	١٠٠,٠	٣٥٩
اكمل المرحلة الابتدائية	٠,٦	١٥,٣	٤٤,٦	٣٩,٤	٠,٠	١٠٠,٠	٣٣٢
اكمل المرحلة الإعدادية	٠,٥	٢٦,٥	٣٩,٣	٣٣,٧	٠,٠	١٠٠,٠	١٨٨
اكمل المرحلة الثانوية	٠,٩	٢٥,٣	٣٩,٦	٣٣,٨	٠,٣	١٠٠,٠	١٥٩٣
جامعي فأعلى	٢,٦	٤٤,٩	٢٤,٨	٢٧,٣	٠,٥	١٠٠,٠	٥٠٣
الجملة	١,٠	٢٤,٧	٤٠,٦	٣٣,٥	٠,٢	١٠٠,٠	٣٥٠٩

كما أن فإن قدرة الأسرة على تلبية احتياجاتها الأساسية قبل الهجرة الأولى أفضل بين من هم في الفئة العمرية (٠ - ١٤ سنة)، (٦٠ سنة فأكثر) بالمقارنة بمن هم في الفئة العمرية الوسطى، وارتفعت نسبة الإناث القادرين على تلبية احتياجاتهم الأساسية بدرجة كبيرة (٦٥ %) بالمقارنة بالذكور (٢٠ %). وكذلك ارتفعت نسبة الأرامل (٨٣ %) والمنفصلين (٦٥ %) بالمقارنة بالمتزوجين (٢٥ %) ومن لم يسبق لهم الزواج (٢٣ %).

وكذلك فإن المقيمين بالحضر (٣٦ %) أكثر قدرة على تلبية احتياجاتهم الأساسية من المقيمين الريف (٢١ %). والمهاجرين العائدين الحاصلين على تعليم عالي (٤٥ %) أفضل ممن هم في المستويات التعليمية الأخرى من المهاجرين العائدين (تراوحت النسبة بين ١٥-٢٧ %).

٤-١١-٢ مستوى المعيشة الحالي للمهاجر العائد مقارنة بهذا المستوى في آخر دولة سافر إليها

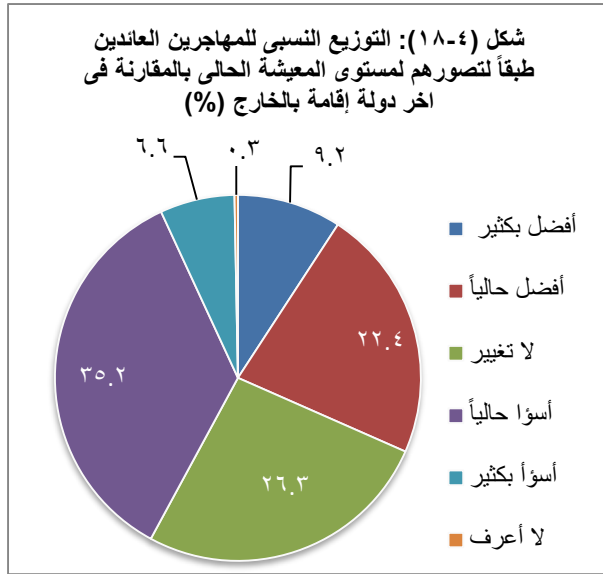

لمقارنة المستوى المعيشي الحالي للمهاجر العائد مع المستوى الذي كان يعيشه في آخر دولة هاجر إليها، تضمنت إستمارة المسح سؤال للمهاجر الحالي للمقارنة بين مستوى المعيشية بين هاتين النقطتين.

وتوضح بيانات جدول (٤-٣٩) أن أكثر من ربع المهاجرين العائدين (٢٦ %) أفادوا بعدم وجود أى إختلاف بين مستوى معيشتهم الحالي ومستوى معيشتهم في آخر دولة سافروا إليها، بينما أفاد ٣٥ % أن مستوى معيشتهم الحالية أسوأ قليلاً مقارنة بآخر دولة هاجر إليها. ذكر حوالي ٣ % أن مستوى معيشتهم الحالي أفضل (٩ % أفضل كثيراً، ٢٢ % أفضل) مقارنة بآخر دولة هاجر إليها.

فيما عدا المهاجرين العائدين من أمريكا الشمالية حيث أفاد ٥٢ % منهم بعدم وجود تغيير في مستوى المعيشة الحالي مقارنة بآخر دولة سافروا إليها، وهناك إختلافات طفيفة بإختلاف آخر منطقة تمت الهجرة إليها.

جدول ٤-٣٩ المستوى المعيشي الحالي للمهاجرين العائدين مقارنة معه في آخر دولة بالخارج								
التوزيع النسبي للمهاجرين العائدين طبقاً لتصوره لمستوى المعيشة الحالي بالمقارنة به في آخر دولة بالخارج، طبقاً لمنطقة آخر إقامة، المسح القومي للهجرة الدولية - مصر ٢٠١٣								
منطقة آخر إقامة	مقارنة بين المستوى المعيشي الحالي وفي آخر دولة بالخارج							العدد
	أفضل كثيراً	أفضل حالياً	لا تغيير	أسوأ حالياً	أسوأ بكثير	لا أعرف	الجملة	
دول عربية	٩,٤	٢٢,٤	٢٦,١	٣٥,٤	٦,٣	٠,٤	١٠٠,٠	٤٨٥٢
أوروبا	٤,٠	٢٣,٦	٢٤,٦	٣٣,٨	١٤,١	٠,٠	١٠٠,٠	١٦١
أمريكا الشمالية	٠,٠	١٧,٧	٥١,٦	٢٥,٠	٥,٦	٠,٠	١٠٠,٠	٣٢
دول أخرى	٨,١	١٨,٦	٣٣,٥	٢٨,٨	١١,١	٠,٠	١٠٠,٠	٤١
الجملة	٩,٢	٢٢,٤	٢٦,٣	٣٥,٢	٦,٦	٠,٣	١٠٠,٠	٥٠٨٥

٤-١١-٣ إنطباعات المهاجر العائد حول تجربة الهجرة إلى آخر دولة هاجر إليها

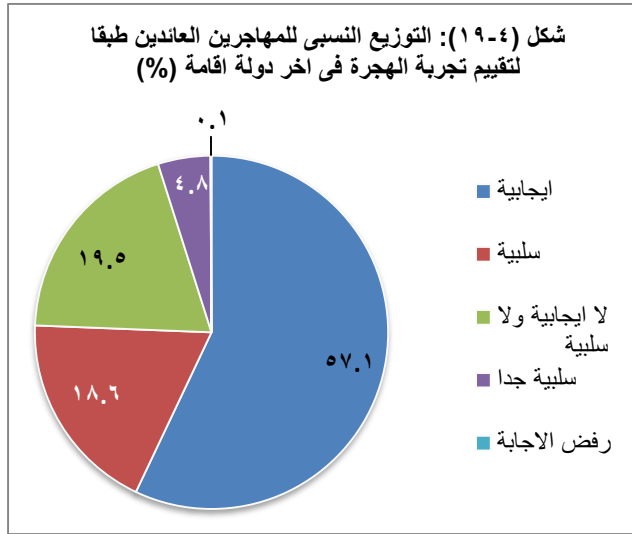

توضح بيانات جدول (٤-٤٠) إنطباعات المهاجرين العائدين حول تجربة الهجرة إلى آخر دولة هاجروا إليها. بصفة عامة تشير النتائج إلى أن ٥٧% من إجمالي المهاجرين العائدين يرون أنها كانت ايجابية، ١٩% فقط يرون أنها كانت سلبية، ٥% يرون أنها كانت سلبية للغاية. بالنسبة لإختلاف إنطباعات المهاجرين العائدين حول تجربة الهجرة إلى آخر دولة هاجروا إليها، تشير البيانات إلى أن المهاجرين العائدين من أمريكا الشمالية (٩٧%) يرون أن تجربة الهجرة كانت ايجابية بصورة أكبر مقارنة بالمهاجرين العائدين من أوروبا (٧١%) أو المنطقة العربية (٥٦%).

جدول ٤-٤٠: تقييم تجربة المهاجر العائد في آخر دولة إقامة							
التوزيع النسبي للمهاجرين العائدين طبقاً لتقييم تجربة الهجرة في آخر دولة إقامة، المسح القومي للهجرة الدولية - مصر ٢٠١٣							
العدد	الجملة	تقييم المهاجر العائد لتجربة الهجرة في آخر دولة إقامة					منطقة اخر اقامة
		رفض الاجابة	سلبية جدا	لا ايجابية ولا سلبية	سلبية	ايجابية	
٤٨٥٢	١٠٠٠,٠	٠,١	٤,٨	١٩,٨	١٩,٢	٥٦,٢	دول عربية
١٦١	١٠٠٠,٠	٠,٠	٣,٥	١٨,٧	٦,٥	٧١,٣	اوروبا
٣٢	١٠٠٠,٠	٠,٠	٠,٠	٢,٨	٠,٠	٩٧,٢	امريكا الشمالية
٤١	١٠٠٠,٠	٠,٠	٥,٢	٦,٥	١٣,١	٧٥,٣	دول اخرى
٥٠٨٥	١٠٠٠,٠	٠,١	٤,٨	١٩,٥	١٨,٦	٥٧,١	الجملة

٤-١٢ المشاكل التي يواجهها المهاجرون العائدون منذ عودتهم:

يعانى المهاجرين العائدون إلى موطنهم الأصلي العديد من المشاكل والتي تتضمن التأقلم على الوضع الحالي في بلادهم والعودة إلى سوق العمل والمشاكل الشخصية أو العائلية الناتجة عن غياب المهاجر العائد، وإختلاف نمط الحياة في الوطن الأم نتيجة سرعة التغيرات الإجتماعية والعولمة.

يعرض جدول (٤-١٤) نسبة المهاجرين العائدين الذين واجهوا مشاكل محدودة منذ عودتهم إلى وطنهم وفقاً لبعض الخصائص الخلفية. وتوضح البيانات أن أكثر من ٥٠% من المهاجرين العائدين لم يواجهوا أى مشاكل عند عودتهم إلى مصر (٥٣%)، أفاد ٢٧% أن المشكلة الأساسية هي إنخفاض مستوى الأجور/ المرتبات في مصر، وهذا السبب كان العامل الرئيسي لإتخاذ قرار الهجرة، يأتي في المرتبة الثانية عدم وجود فرص عمل (البطالة) (١٦% من إجمالي العائدين)، تأتي المشاكل الشخصية والعائلية في المرتبة الثالثة بنسبة (٧%)، بالإضافة إلى صعوبة التكيف لنسبة ٥% من إجمالي المهاجرين العائدين.

يوجد بعض الأختلافات البسيطة للمهاجرين العائدين الذين واجهوا مشاكل عند عودتهم إلى وطنهم وفقاً لبعض الخصائص الخلفية. فمثلاً بالنسبة لمشكلة انخفاض الأجور والتي هي أهم مشكلة فقد ارتفعت النسبة لتصل إلى ٢٧% للعائدين من الدول العربية أو أوروبا مقابل ٨% فقط للعائدين من أمريكا الشمالية. العائدين في الفئة العمرية ٣٠-٤٤ سنة كانوا أكثر

معاناه من انخفاض الاجر (٣٠ %) بالمقارنة بكبار السن (٦٠ سنة فأكثر)، ايضا ارتفعت نسبة معاناة الذكور لنفس المشكلة لتصل الى ٣٠ % مقابل ٤ % فقط للاناث. ٣٢% من العائدين في مستويات تعليمية متدنية (بعض الابتدائي والحاصلين على الابتدائية) يعانون من انخفاض الأجر مقابل ١٧% من الحاصلين على شهادة جامعية.

جدول ٤ - ٤١ المشاكل التي واجهت المهاجرين العائدين منذ العودة لمصر								
نسبة المهاجرين العائدين الذين واجهوا مشاكل محددة منذ العودة لمصر ، طبقا لبعض الخصائص الخلفية المختارة، المسح القومي للهجرة الدولية - مصر ٢٠١٣								
الخصائص	المشاكل التي واجهها المهاجر العائد منذ العودة لمصر *							العدد
	عدم وجود عمل	إنخفاض الأجر	الحصول على مسكن	مشاكل شخصية / أسرية	مشاكل في إعادة التأقلم	أسباب أخرى	لا توجد صعاب / مشاكل	
منطقة اخر اقامة								
دول عربية	١٦,٢	٢٧,٢	٠,٥	٦,٨	٣,٩	٥,٧	٥٢,٩	٤٨٥٢
اوروپا	٩,٥	٢٦,٨	٠,٠	١٠,٢	٩,٧	٣,٦	٥٢,٥	١٦١
امريكا الشمالية	٦,٠	٧,٦	٠,٠	٢,٠	٤١,٢	٤,١	٤٣,٨	٣٢
دول اخرى	٨,٩	١٦,٢	٠,٠	٥,٣	٥,٤	٥,٥	٦٣,٩	٤١
العمر الحالي								
٢٩-١٥	١٨,٠	٢٥,٨	٠,٥	٦,٦	٥,٢	٥,٢	٥٢,٥	٩١٠
٤٤-٣٠	١٧,٥	٢٩,٥	٠,٦	٦,٠	٣,٦	٥,٠	٥١,١	٢٦٢٠
٥٩-٤٥	١٢,٧	٢٤,٦	٠,٣	٨,٤	٥,٠	٧,٢	٥٤,٣	١٢٨٨
٦٠ فأكثر	٨,١	١٧,٩	٠,٠	٧,٦	٥,٩	٥,٣	٦٥,٠	٢٦٦
النوع								
ذكور	١٧,٢	٢٩,٨	٠,٥	٦,٨	٣,٦	٥,٧	٥٠,٤	٤٥٣٣
إناث	٤,٩	٤,٠	٠,٦	٧,٠	١٠,١	٥,٢	٧٣,٠	٥٥٢
محل الإقامة الحالي								
حضر	١٧,٨	٢٣,٨	١,٠	٥,٨	٧,٧	٥,٧	٥٢,٥	١٣٩١
ريف	١٥,٢	٢٨,٢	٠,٣	٧,٢	٣,١	٥,٦	٥٣,٠	٣٦٩٤
الحالة التعليمية								
بدون تعليم	١٢,١	٢٦,٧	٠,١	٨,٥	١,٦	٦,٧	٥٥,٠	٩٠٩
بعض الابتدائي	١٨,٨	٣١,٨	٠,٦	٩,٩	٢,٥	٦,٠	٤٧,١	٥٥١
اكمل المرحلة الابتدائية	١٦,٦	٣١,٥	٠,٥	٨,٥	٣,٣	٧,٥	٤٧,٤	٤٤٥
اكمل المرحلة الاعدادية	١٤,٩	٢٦,٦	١,٤	٧,٦	٤,٩	٦,٩	٥١,٤	٢٥٧
اكمل المرحلة الثانوية	١٧,٨	٢٨,٦	٠,٣	٥,٨	٤,٠	٤,٥	٥٢,٦	٢١٥٨
جامعى فأعلى	١٢,٩	١٧,٢	١,٠	٤,٢	١٠,٢	٥,٧	٥٨,٩	٧٦٦
الجملة	١٥,٩	٢٧,٠	٠,٥	٦,٨	٤,٣	٥,٦	٥٢,٩	٥٠٨٥

* يمكن للمهاجر العائد مواجهة أكثر من مشكلة.

٤-١٣ نوايا الهجرة

النية في الهجرة من الممكن أن تكون مؤشر لتيارات الهجرة المستقبلية ، يتناول هذا القسم بالدراسة نوايا المهاجرين العائدين وخططهم المستقبلية للهجرة .

٤-١٣-١ تفصيلات أماكن الإقامة في المستقبل

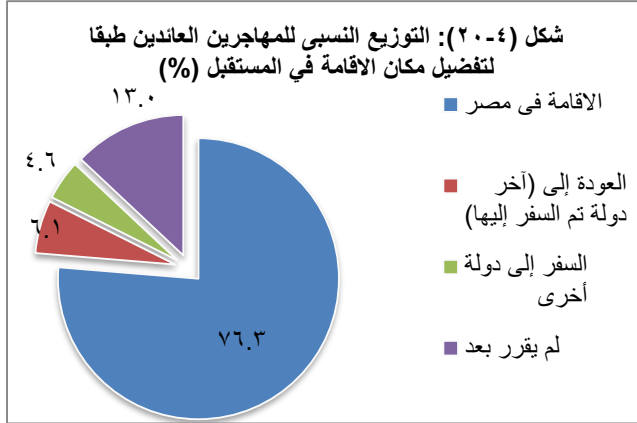

تضمن إستبيان المسح سؤال للمهاجرين العائدين عن أماكن الإقامة المفضلة لهم عند الهجرة مستقبلاً. وتوضح بيانات جدول (٤-٢٠) أن أكثر من ثلاثة أرباع المهاجرين العائدين (٧٦%) يفضلون البقاء في مصر. ١١% فقط هم الذين أبدوا رغبتهم في الهجرة مرة أخرى، ٦% يرغبون في العودة إلى آخر دولة هاجروا إليها، ٥% يرغبون في السفر إلى دولة أخرى، ١٣% لم يحددوا بعد المكان الذي ينوون الهجرة إليه.

بالنسبة لإختلافات تفضيلات أماكن الإقامة عند الهجرة مستقبلاً وفقاً للسن الحالي للمهاجر العائد ، أوضحت البيانات أن الرغبة في البقاء في الموطن الأصلي تزيد مع إرتفاع السن حيث أن نسبة المهاجرين العائدين الذين يرغبون بالبقاء في مصر ترتفع من ٦٠% للفئة العمرية (١٥ - ٢٩) إلى ٩٧% في الفئة العمرية (٦٠ سنة فأكثر).

وهناك إختلافات طفيفة وفقاً للخصائص الأخرى التي يتضمنها الجدول، فمثلاً بالنسبة للعائدين الذين يفضلون الإقامة في مصر فنجد أن العائدين القادمين من أمريكا الشمالية كانوا أكثر ميلاً للإقامة في مصر (٨٧%) بالمقارنة بالعائدين من الدول العربية أو أوروبا، الإناث العائدات والعائدات بدون تعليم أكثر ميلاً للبقاء في مصر بالمقارنة بالذكور أو المتعلمين على التوالي.

٤-١٣-٢ السبب الرئيسي لتفضيل البقاء في مصر

تضمن إستبيان المسح سؤال للمهاجرين العائدين الذين لا يرغبون في الهجرة ويفضلون البقاء في مصر سؤالاً للتعرف على أسباب تفضيل البقاء في مصر. وتوضح بيانات جدول (٤-٤٣) أن السبب الأساسي للرغبة في البقاء في مصر هو الرغبة في العيش مع الأسرة (٨٤%)، وينطبق ذلك على جميع المهاجرين العائدين من جميع المناطق فيماعد المهاجرين العائدين من أمريكا الشمالية والذين لديهم سببين أساسيين للرغبة في البقاء في مصر هما الرغبة في العيش مع أسرهم في مصر (٤٥%) والشعور بالسعادة أكثر في وطنهم (٤٠%).

^١ عدد المهاجرين العائدين من أمريكا الشمالية والذين أجابوا على هذا السؤال عددهم ٢٧ فرد فقط.

جدول ٤-٢: تفضيل المهاجر العائد لمكان الإقامة في المستقبل						
التوزيع النسبي للمهاجرين العائدين طبقاً لتفضيل مكان الإقامة في المستقبل، وفقاً لبعض الخصائص الخلفية المختارة، المسح القومي للهجرة الدولية - مصر ٢٠١٣						
الخصائص	تفضيل مكان الإقامة في المستقبل					العدد
	لم يقرر بعد	السفر إلى دولة أخرى	العودة إلى (آخر دولة تم السفر إليها)	الإقامة في مصر	الجملة	
منطقة اخر اقامة						
دول عربية	١٣,١	٤,٧	٥,٩	٧٦,٤	١٠٠,٠	٤٨٥٢
اوروبا	١١,٠	٣,٠	١٠,٣	٧٥,٧	١٠٠,٠	١٦١
امريكا الشمالية	٤,١	٠,٠	٩,٠	٨٦,٩	١٠٠,٠	٣٢
دول اخرى	١٦,٢	٨,٦	٧,٠	٦٨,١	١٠٠,٠	٤١
العمر الحالي						
٢٩-١٥	٢٠,٦	٧,٨	١١,٩	٥٩,٦	١٠٠,٠	٩١٠
٤٤-٣٠	١٤,٣	٥,٣	٥,٧	٧٤,٨	١٠٠,٠	٢٦٢٠
٥٩-٤٥	٧,٢	٢,٠	٣,٩	٨٦,٩	١٠٠,٠	١٢٨٨
٦٠ فأكثر	١,٥	٠,٥	٠,٨	٩٧,٢	١٠٠,٠	٢٦٦
النوع						
ذكور	١٣,٣	٤,٩	٥,٩	٧٥,٩	١٠٠,٠	٤٥٣٣
إناث	١٠,٣	٢,٥	٧,٤	٧٩,٨	١٠٠,٠	٥٥٢
محل الإقامة الحالي						
حضر	١٣,٤	٤,٨	٦,٩	٧٥,٠	١٠٠,٠	١٣٩١
ريف	١٢,٨	٤,٦	٥,٨	٧٦,٨	١٠٠,٠	٣٦٩٤
الحالة التعليمية						
بدون تعليم	١١,٢	١,٧	٤,٨	٨٢,٣	١٠٠,٠	٩٠٩
بعض الابتدائي	١٢,٩	٣,٥	٥,٦	٧٨,٠	١٠٠,٠	٥٥١
اكمل المرحلة الابتدائية	١٣,٤	٤,٠	٨,٤	٧٤,٢	١٠٠,٠	٤٤٥
اكمل المرحلة الاعدادية	١٣,٤	٧,٦	٦,٢	٧٢,٨	١٠٠,٠	٢٥٧
اكمل المرحلة الثانوية	١٤,٤	٥,٩	٦,٤	٧٣,٤	١٠٠,٠	٢١٥٨
جامعى فأعلى	١٠,٦	٤,٨	٥,٦	٧٨,٩	١٠٠,٠	٧٦٦
الحالة العملية في اخر دولة اقامة						
يعمل أو سبق له العمل	١٢,٨	٤,٩	٥,٩	٧٦,٤	١٠٠,٠	٤٤٢٣
لم يعمل ابدا	١٤,٣	٢,٦	٧,٥	٧٥,٦	١٠٠,٠	٦٦٢
الحالة العملية الحالية						
يعمل حالياً	١٣,٠	٥,٠	٥,٣	٧٦,٧	١٠٠,٠	٤١٢٠
لا يعمل حالياً	١٢,٧	٣,١	٩,٥	٧٤,٧	١٠٠,٠	٩٦٥
المجموع	١٣,٠	٤,٦	٦,١	٧٦,٣	١٠٠,٠	٥٠٨٥

جدول ٤-٣ السبب الرئيسي للرغبة في البقاء في مصر (الوطن الأصلي)					
التوزيع النسبي للمهاجرين العائدين الذين عبروا عن رغبتهم في البقاء في مصر طبقاً للسبب الرئيسي لذلك، وفقاً لآخر منطقة إقامة، المسح القومي للهجرة الدولية - مصر ٢٠١٣					
الجملة	منطقة الإقامة الأخيرة				السبب الرئيسي لتفضيل البقاء في مصر
	دول أخرى	أمريكا الشمالية	أوروبا	دول عربية	
٨٣,٩	٧٩,٨	٤٥,٠	٨٠,٠	٨٤,٣	أريد الإقامة مع عائلتي
٠,٩	٠,٠	٠,٠	٠,٠	٠,٩	دخل أفضل
١,٥	٠,٠	٠,٠	٢,٧	١,٥	سهولة الدخول إلى سوق العمل
٢,٠	٠,٠	١٠,٣	٦,٠	١,٨	سهولة تعليم أطفالي
٢,٥	٨,٨	٠,٠	١,٨	٢,٥	أقمت عمل خاص بي
٣,٦	٤,٠	٤٠,١	٦,٢	٣,٢	الإحساس بالسعادة في بلدي
٠,٨	٣,٧	٠,٠	١,٠	٠,٨	توفر الأمن والأمان
١,١	٣,٨	٤,٦	٠,٠	١,١	متقاعد
٣,٨	٠,٠	٠,٠	٢,٣	٤,٠	أخرى
١٠٠,٠	١٠٠,٠	١٠٠,٠	١٠٠,٠	١٠٠,٠	الجملة
٣٨٨١	٢٨	٢٧	١٢٢	٣٧٠٥	العدد

٤-١٣-٣ الدولة التي يرغب المهاجر العائد الذهاب إليها

تضمن المسح سؤال للمهاجرين العائدين الذين يرغبون في الهجرة عن الدولة الذين يرغبون للانتقال إليها (عن جبهتهم المفضلة). أوضحت النتائج وفقاً لآخر دولة تم السفر إليها وكما أظهرها بيانات الجدول (٤-٤٤) أن ٧٣ % من المهاجرين العائدين من المنطقة العربية يفضلون الهجرة مرة أخرى إلى المنطقة العربية، ٩ % يفضلون الهجرة إلى أوروبا ١٦ % لم يحددوا مكان الهجرة .

أما بالنسبة للمهاجرين العائدين من المنطقة أوروبا فإن أكثر من نصفهم يفضلون الهجرة مرة أخرى ولكن إلى المنطقة العربية (٥٦% مقابل ٢٢%) فقط فضلوا العودة مرة أخرى إلى أوروبا.

جدول ٤-٤ منطقة الإقامة المقصودة للمهاجرين العائدين الذين فضلوا التنقل إلى دولة أخرى							
التوزيع النسبي للمهاجرين العائدين الذين خططوا للتنقل إلى دولة أخرى (غير آخر دولة إقامة) طبقاً للدولة المقصودة وأخر دولة إقامة، المسح القومي للهجرة الدولية - مصر ٢٠١٣							
عدد المخططين للتنقل إلى دولة أخرى	جملة	منطقة الإقامة المقصودة					منطقة آخر إقامة
		لا اعرف	أخرى	أمريكا الشمالية	أوروبا	دول عربية	
٢٢٧	١٠٠,٠	١٥,٧	١,٧	١,٤	٨,٥	٧٢,٧	دول عربية
٥	١٠٠,٠	٢٢,١	٠,٠	٠,٠	٢٢,٢	٥٥,٧	أوروبا
-	-	-	-	-	-	-	أمريكا الشمالية
٤	١٠٠,٠	٥٤,٢	٠,٠	٠,٠	٢٩,١	١٦,٦	دول أخرى
٢٣٥	١٠٠,٠	١٦,٤	١,٧	١,٣	٩,١	٧١,٥	الجملة

٤-١٣-٤ الوقت المخطط للهجرة

تضمن المسح سؤال للمهاجرين العائدين الذين ينوون الهجرة مرة أخرى عن الوقت الذى ينوون فيه الهجرة. وتوضح بيانات جدول (٤ - ٤٥) أن ٥٠ % من المهاجرين لم يتأكدوا بعد من مواعيد نواياهم للهجرة، وأن الذين حددوا موعد للهجرة خلال فترة عام (٣١ %).

جدول ٤-٥ الوقت المخطط للهجرة						
التوزيع النسبى للمهاجرين العائدين الذين خططوا للهجرة مرة اخرى طبقا للوقت المخطط للهجرة، المسح القومى للهجرة الدولية - مصر ٢٠١٣						
عدد المخططين للهجرة	الجملة	الوقت المخطط للهجرة				منطقة الإقامة المقصودة
		لست متأكد	أكثر من سنتين من الآن	خلال سنة إلى سنتين من الآن	خلال سنة	
١٦٨	١٠٠,٠	٥٤,٥	٥,١	٩,٢	٣١,٢	دول عربية
٢١	١٠٠,٠	٤٥,٥	٠,٠	٢٥,٦	٢٨,٨	أوروبا
٣	١٠٠,٠	٦٠,٨	٠,٠	٠,٠	٣٩,٢	أمريكا الشمالية
٤	١٠٠,٠	٨٢,٩	٠,٠	٠,٠	١٧,١	أخرى
٣٩	١٠٠,٠	٦٥,٨	٠,٠	٢٤,٦	٩,٦	لا اعرف
٢٣٥	١٠٠,٠	٥٠,٠	٤,٣	١٤,٤	٣١,٤	الجملة

٥ غير المهاجرين وتطلعات المهاجرين

١-٥ مقدمة

يعرض هذا الفصل النتائج الخاصة بغير المهاجرين. ويعرف غير المهاجرين بأنهم أفراد الأسر (١٥-٥٩ سنة) الذين لم يسبق لهم السفر إلى دولة أخرى، أو الذين كانت عودتهم الأخيرة من السفر قبل بداية عام ٢٠٠٠ أو الذين عادوا منذ بداية عام ٢٠٠٠ ولكن كانت أعمارهم أقل من ١٥ سنة عند العودة الأخيرة لمصر.

يتناول هذا الفصل بالتحليل الخصائص الرئيسية لغير المهاجرين ونية المهاجرين بالنسبة إلى الأنماط الاقتصادية والديموجرافية الحالية لغير المهاجرين، النية في الهجرة، اتجاهات المهاجرين، تفصيلات أماكن الإقامة في المستقبل، ووقت النية في الهجرة واتخاذ قرار الهجرة.

٢-٥ الخصائص الديموجرافية لغير المهاجرين

يبلغ عدد الأفراد غير المهاجرين في الفئة العمرية (١٥-٥٩ سنة) والمؤهلين لاستيفاء استبيان غير المهاجر ١١٩٦٩ فرد في عينة المسح القومي للهجرة الدولية - مصر ٢٠١٣. وتم مقابلة عدد ١١٧٠٣ فرد منهم، ويمثل ذلك نسبة استجابة تبلغ ٩٧,٨%.

١-٢-٥ التركيب العمري والتنوعي لغير المهاجرين

وتوضح البيانات في جدول (١-٥) توزيع الغير مهاجرين حسب العمر والنوع أن غير المهاجرين يتركزون في فئة الشباب (١٥-٢٩ سنة)، فأكثر من نصف غير المهاجرين شباب (٥١%) وتقل هذه النسبة بزيادة العمر. وكانت أعلى نسبة لغير المهاجرين (٢٢%) تم ملاحظتها في الفئة العمرية (١٥-١٩ سنة)، وتتناقص هذه النسبة ١٦% بين الشباب في الفئة العمرية (٢٠-٢٤ سنة)، ثم إلى ١٣% بين الشباب في الفئة العمرية (٢٥-٢٩ سنة)، وخمس غير المهاجرين فقط هم من يبلغون من العمر (٤٥ - ٥٩ سنة).

ترتفع نسبة غير المهاجرين في فئة السن (١٥ - ٢٤ سنة) بين الذكور (٤٢%) مقارنة بالإناث (٣٥%)، بينما على العكس من ذلك، تم ملاحظة في الفئة العمرية (٢٥ - ٣٩ سنة) ارتفاع نسبة الإناث غير المهاجرات (٣٩%) مقارنة بنسبة الذكور غير المهاجرين (٢٩%).

٢-٢-٥ الخصائص الخلفية أخرى لغير المهاجرين

محل الإقامة

يعرض جدول (٢-٥) توزيع غير المهاجرين طبقا لبعض الخصائص الخلفية المختارة. فبالنسبة لمستوى محل الإقامة، توضح البيانات أن نسبة غير المهاجرين مرتفعة في المناطق الريفية (٥٥%) عنها في المناطق الحضرية (٤٥%).

جدول ٥ - ١ التركيب العمري والنوعي لغير مهاجرين			
التوزيع النسبي لغير المهاجرين طبقاً للعمر الحالي والنوع، المسح القومي للهجرة الدولية - مصر ٢٠١٣			
الفئات العمرية	ذكور	إناث	جملة
١٩-١٥	٢٤,٤	٢٠,١	٢٢,١
٢٤-٢٠	١٧,٧	١٤,٤	١٥,٩
٢٩-٢٥	١١,٩	١٤,٤	١٣,٣
٣٤-٣٠	٨,٧	١٢,٢	١٠,٦
٣٩-٣٥	٨,٢	١٢,٣	١٠,٤
٤٤-٤٠	٧,٨	٨,٨	٨,٣
٤٩-٤٥	٨,٨	٧,٣	٨,٠
٥٤-٥٠	٥,٨	٦,٤	٦,٢
٥٩-٥٥	٦,٦	٤,٢	٥,٣
الجملة	١٠٠,٠	١٠٠,٠	١٠٠,٠
العدد	٥٣٥٤	٦٣٤٩	١١٧٠٣
(%)	(٤٥,٧)	(٥٤,٣)	(١٠٠,٠)

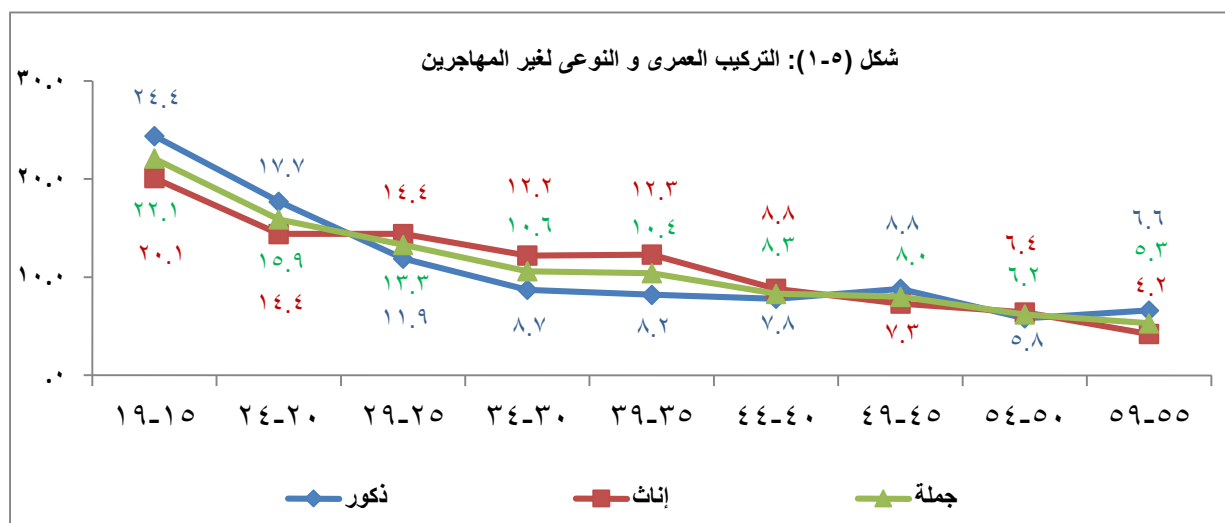

بالنسبة لإقليم الإقامة، توضح بيانات الجدول أن أعلى نسبة لغير المهاجرين كانت في ريف الوجه البحر (٣١ %)، تليها المحافظات الحضرية (٢٥ %) ثم ريف الوجه القبلي (٢٤ %).

الحالة التعليمية

يوضح جدول (٢-٥) توزيع غير المهاجرين وفقاً للحالة التعليمية، ونفرق هنا بين مجموعتين الأولى تشمل غير المتعلمين والثانية الحاصلين على مؤهلات دراسية، وتمثل المجموعة الأولى نسبة ٢٣ % من إجمالي غير المهاجرين ١٥ % لغير المتعلمين، ٨ % للحاصلين على بعض التعليم الابتدائي، على حين نجد أن فئة الحاصلين على شهادة ثانوية يمثلون

٣٧ % من إجمالي غير المهاجرين. ويمثل غير المهاجرين الحاصلين على تعليم عالي نسبة ١٣ % من إجمالي غير المهاجرين.

الحالة الزوجية

توضح بيانات جدول (٥-٢) أن حوالي ٤٣ % من إجمالي غير المهاجرين لم يسبق لهم الزواج، ٥٣ % متزوجين حالياً، ٣ % أرامل، ولا تزيد نسبة المطلقين والمنفصلين عن ١ %.

الحالة العملية

توضح بيانات جدول (٥-٣) أن حوالي ٣٨ % من غير المهاجرين في العمر ١٥-٥٩ يعملون حالياً، مقابل ٦ % لا يعملون ويبحثون عن عمل (متعطلين)، في حين نجد أن ٥٦ % لا يعملون ولا يبحثون عن عمل.

جدول ٥-٢ بعض الخصائص الخلفية المختارة لغير مهاجرين	
التوزيع النسبي لغير المهاجرين طبقاً لبعض الخصائص الخلفية المختارة، المسح القومي للهجرة الدولية - مصر ٢٠١٣	
الخصائص	غير المهاجرين
محل الإقامة الحالي	
حضر	٤٤,٨
ريف	٥٥,٢
اقليم الإقامة الحالي	
المحافظات الحضرية	٢٥,٢
حضر الوجه البحري	٣١,١
ريف الوجه البحري	٤١,٩
حضر الوجه القبلي	٢٣,٧
ريف الوجه القبلي	٣١,٦
محافظات الحدود	١,٣
الحالة التعليمية الحالية	
بدون تعليم	١٤,٩
بعض الابتدائي	٨,٠
أكمل المرحلة الابتدائية	٩,٩
أكمل المرحلة الإعدادية	١٧,٦
أكمل المرحلة الثانوية	٣٧,١
جامعي فأعلى	١٢,٥
الحالة الزوجية الحالية	
أعزب	٤٢,٧
متزوج	٥٣,٢
منفصل	٠,٠
مطلق	١,٠
أرمل	٣,١
الحالة العملية الحالية	
يعمل حالياً	٣٧,٩
لا يعمل حالياً	٦٢,١
يبحث عن عمل (متعطّل)	٦,٣
لا يبحث عن عمل	٥٥,٨
عدد غير المهاجرين	١١٧,٣

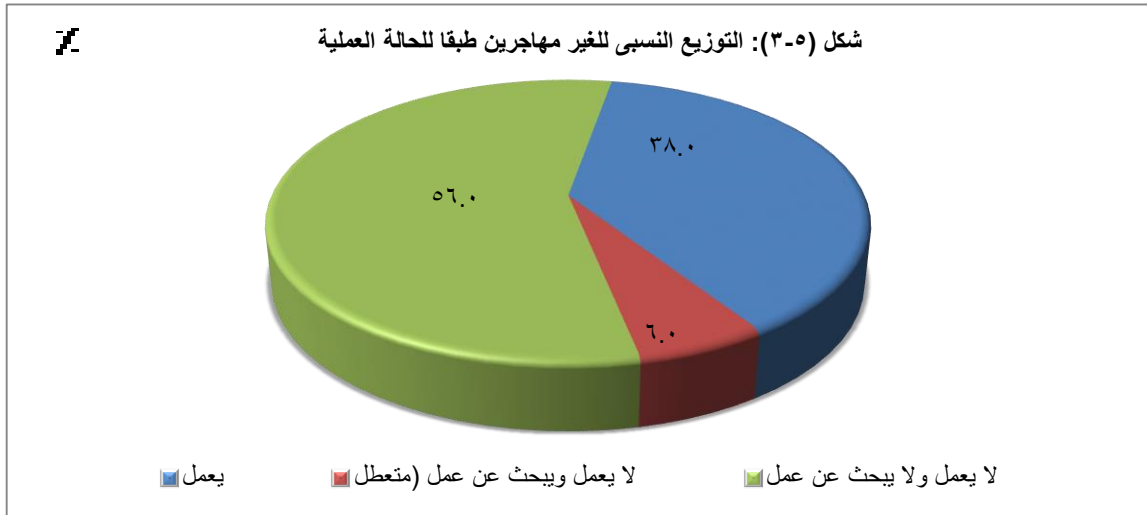
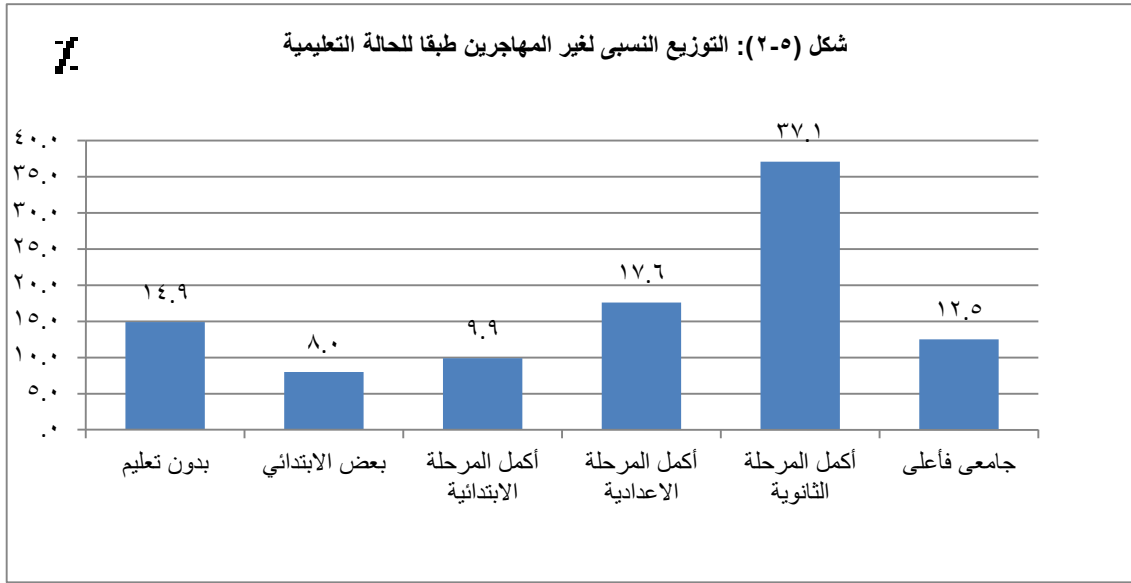

٣-٥ النية في الهجرة بين غير المهاجرين

جدول ٣-٥ النية للهجرة بين غير المهاجرين	
التوزيع النسبي لغير مهاجرين طبقاً للنية في الهجرة، المسح القومي للهجرة الدولية - مصر ٢٠١٣	
النية للهجرة	غير المهاجرين
البقاء في مصر	٧٠.٠
التنقل الى دولة اخرى	١٠.٥
لم يقرر	١٩.٥
عدد غير المهاجرين	١١٧.٣

يتناول هذا الجزء من التقرير الخصائص الاقتصادية والاجتماعية للأفراد غير المهاجرين الذين لديهم النية في الهجرة.

توضح بيانات جدول (٣-٥) توزيع غير المهاجرين وفقاً لنيّتهم في الهجرة، حوالي ١١% فقط لديهم النية في الهجرة إلى دولة أخرى، بينما ٧٠% من غير المهاجرين ليس لديهم النية في الهجرة ويفضلون البقاء في مصر، ١٩% لم يتخذوا بعد أي قرار بخصوص الهجرة.

٥-٤ الوقت المخطط للهجرة:

يعرض جدول (٥-٤) التوزيع النسبي لغير المهاجرين الذين لديهم نية في الهجرة وفقاً لبعض الخصائص الخلفية المختارة. توضح البيانات أن حوالي ٢٠ % من إجمالي غير المهاجرين الذين لديهم نية في الهجرة قد حددوا وقت معين للهجرة. بصفة عامة، يوجد حوالي ٣٢ % لديهم نية في الهجرة خلال عام من تاريخ إجراء المسح، ١٩ % لديهم نية في الهجرة خلال سنة أو سنتين، ٣٤ % لديهم نية في الهجرة بعد سنتين أو أكثر من تاريخ إجراء المسح والنسبة الباقية ١٥ % من غير المهاجرين لم يقرروا وقت الهجرة.

جدول ٥-٤ الوقت المخطط للهجرة						
التوزيع النسبي لغير المهاجرين والذين لديهم نية الهجرة طبقاً للوقت المخطط للهجرة، وفقاً لبعض الخصائص الخلفية المختارة، المسح القومي للهجرة الدولية - مصر ٢٠١٣						
الخصائص						الوقت المخطط للهجرة
العدد	جملة	ليس متأكد	أكثر من سنتين من الآن	من (١-٢) سنة من الآن	خلال سنة	
الفئات العمرية						
١٩٢	١٠٠,٠	١٥,٢	٤٠,٨	١٦,٨	٢٧,٢	٢٩-١٥
٥٤	١٠٠,٠	١٧,٨	١٢,٣	٢٧,٩	٤٢	٤٩-٣٠
٥	١٠٠,٠	٠	٠	٥,٥	٩٤,٥	٥٩-٥٠
محل الإقامة الحالي						
١٢٣	١٠٠,٠	١٨,١	٢٦,٩	١٢,٩	٤٢	حضر
١٢٧	١٠٠,٠	١٣	٤٠,٦	٢٤,٩	٢١,٥	ريف
إقليم الإقامة الحالي						
٥٢	١٠٠,٠	١٩,٤	٤٢,٣	٢٠	١٨,٤	المحافظات الحضرية
٥٦	١٠٠,٠	٢٢,٢	١٩,٣	٧	٥١,٥	حضر الوجه البحري
٤٥	١٠٠,٠	٧,٢	٦٢	١٧,٨	١٢,٩	ريف الوجه البحري
١٦	١٠٠,٠	٠	٣,٦	١٠,٧	٨٥,٨	حضر الوجه القبلي
٨٣	١٠٠,٠	١٦,١	٢٩	٢٨,٧	٢٦,٢	ريف الوجه القبلي
-	-	-	-	-	-	محافظات الحدود
الحالة التعليمية الحالية						
٢٢	١٠٠,٠	٤٨,٨	١٦	٣٤,٩	٠,٢	بدون تعليم
٤	١٠٠,٠	٤٧	١٢,٧	١٣,٨	٢٦,٥	بعض الابتدائي
١١	١٠٠,٠	٠	١٩,٥	٤٧,٤	٣٣,١	أكمل المرحلة الابتدائية
٦٧	١٠٠,٠	٢٧,٨	٤٨,٢	١٤,٢	٩,٨	أكمل المرحلة الإعدادية
٩١	١٠٠,٠	٨,٣	٤٧,١	٢١,٤	٢٣,٣	أكمل المرحلة الثانوية
٥٥	١٠٠,٠	٠,٢	٦,٤	٩,٣	٨٤,١	جامعي فأعلى
الحالة العملية الحالية						
١١٨	١٠٠,٠	١٥,١	١٣,٦	٢٠,٣	٥١	يعمل حالياً
٢٤	١٠٠,٠	٤٩,٦	١,٥	١,٥	٤٧,٤	لا يعمل حالياً ويبحث عن عمل
١٠٩	١٠٠,٠	٨,٤	٦٣	٢١,٥	٧,١	لا يعمل حالياً ولا يبحث عن عمل
٢٥١	١٠٠,٠	١٥,٥	٣٣,٩	١٩	٣١,٦	الجملة

السن والوقت المخطط للهجرة

تظهر بيانات جدول (٥-٤) أن غير المهاجرين الذين لديهم النية في الهجرة في الفئات العمرية الكبيرة (٥٠ - ٥٩ سنة) جادين للغاية في اتجاهاتهم نحو الهجرة، حيث نجد أن حوالي ٩٥ % من هؤلاء الأفراد لديهم خطة محددة للهجرة خلال عام من وقت إجراء المسح، والنسبة الباقية ٥ % يخططون للهجرة خلال عام أو خلال عامين من وقت إجراء المسح، ولكن عدد هؤلاء يعتبر صغير جداً لعمل تحليلات أخرى.

أما بالنسبة للشباب في فئة السن (١٥ - ٢٩ سنة) نجد أن حوالي ٤١ % منهم يخططون للهجرة بعد عامين من إجراء المسح، ٢٧ % يخططون للهجرة خلال عام.

محل الإقامة

وعلى مستوى محل الإقامة، توضح بيانات جدول (٥-٤) أن ٤٢ % من غير المهاجرين من المقيمين في الحضر ممن لديهم نية في الهجرة يخططون للهجرة خلال عام من إجراء المسح مقابل ٢٢ % من هؤلاء المقيمين في المناطق الريفية.

إقليم الإقامة

أما على مستوى إقليم الإقامة، تظهر النتائج أن ٨٦ % من غير المهاجرين الذين لديهم نية في الهجرة ويقومون في حضر الوجه القبلي يخططون للهجرة خلال عام من إجراء المسح، وتصل هذه النسبة إلى ٥٢ % فقط بين الذين يقيمون في حضر الوجه البحري. وأفاد ٤٢ % من المقيمين في المحافظات الحضرية ممن لديهم نية الهجرة أنهم يخططون للهجرة خلال فترة أكبر من عامين من تاريخ المسح، و ٦٢ % ممن لديهم نية في الهجرة من المقيمين في ريف الوجه البحري.

المستوى التعليمي

وبالنسبة لتوزيع غير المهاجرين الذين لديهم النية في الهجرة في وقت محدد وفقاً للمستوى التعليمي، توضح بيانات جدول (٥-٤) أن ٨٤ % من الحاصلين على تعليم عالي لديهم النية في الهجرة خلال عام من تاريخ تنفيذ المسح. وأن ما يقرب من نصف الحاصلين على شهادة اعدادية أو ثانوية من هؤلاء يخططون للهجرة خلال فترة أطول أكثر من عامين (بنسبة ٤٨ %، ٤٧ % لكل منهم على التوالي). أما حوالي نصف ذوي المستوى التعليمي المنخفض من هذه الفئة لم يستطيعوا تحديد وقت للهجرة.

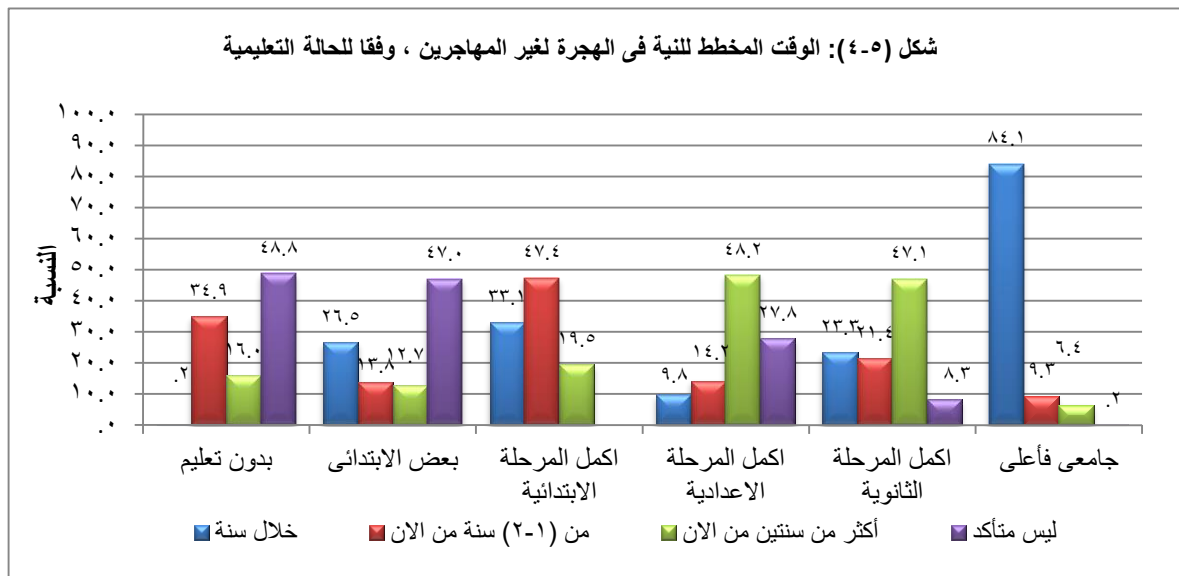

الحالة العملية

تظهر النتائج أيضا أن حوالي ٥١ % من غير المهاجرين الذين لديهم النية في الهجرة في وقت محدد ويعملون وقت إجراء المسح، ٤٧ % من المتعطلين يخططون للهجرة خلال عام من تاريخ المسح. وحوالي ٦٣ % من غير العاملين ولا يبحثون عن عمل يخططون للهجرة خلال فترة أطول من عامين من تاريخ تنفيذ المسح.

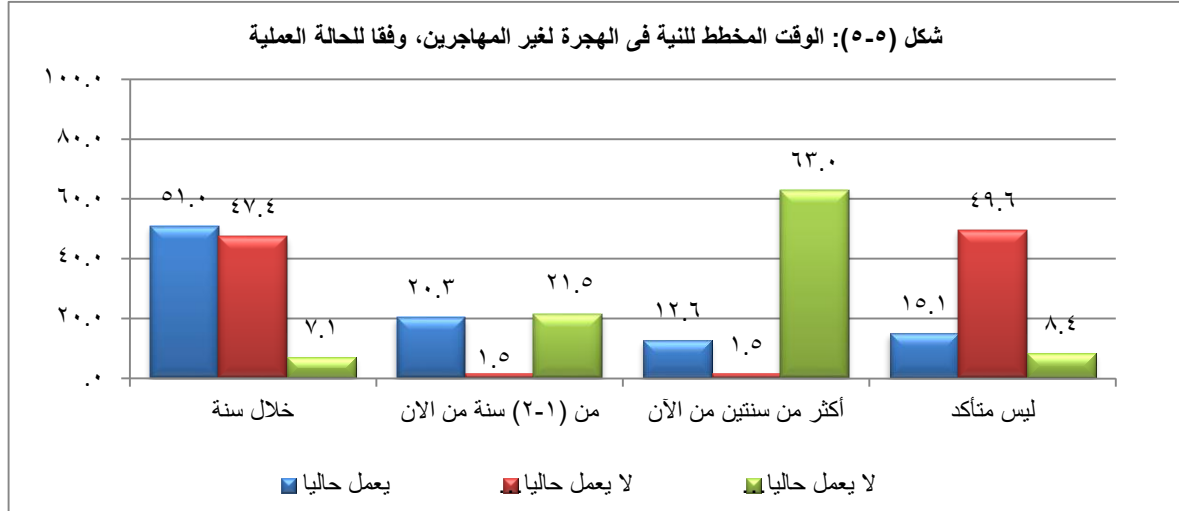

٥-٥ الدول المخطط السفر اليها للمهاجرين المحتملين

جدول ٥-٥ دول الإقامة المخطط السفر اليها	
التوزيع النسبي لغير مهاجرين الذين لديهم النية في الهجرة طبقا لمنطقة الإقامة المخطط الهجرة اليها، المسح القومي للهجرة الدولية - مصر ٢٠١٣	
النسبة	منطقة الإقامة المخطط السفر اليها
٦٦,٩	دول عربية
١١,٠	أوروبا
٥,٨	أمريكا الشمالية
١,٥	دول أخرى
١٤,٧	لا أعرف
١٠٠,٠	الجملة
١٢٣٣	العدد

يتناول هذا القسم بالدراسة الدول المخطط السفر اليها من قبل غير المهاجرين الذين لديهم الرغبة في الهجرة، بالإضافة إلى تأثير خصائص غير المهاجرين الاقتصادية والاجتماعية على تحديد مكان الهجرة.

توضح بيانات جدول (٥-٥) أن المنطقة العربية هي المكان المفضل للهجرة لدى غير المهاجرين، حيث أن حوالي ٦٧ % غير المهاجرين الذين لديهم النية في الهجرة يفضلون الهجرة لإحدى دول المنطقة العربية، تليها الدول الأوروبية بنسبة ١١ %، أمريكا الشمالية بنسبة ٦% . كذلك يتضح أن ١٥ % من غير المهاجرين الذين لديهم النية في الهجرة لم يحددوا بعد اتجاهاتهم نحو المناطق المحتملة للهجرة اليها.

شكل (٦-٥): التوزيع النسبي لغير المهاجرين طبقاً لمنطقة الإقامة المخطط الهجرة إليها

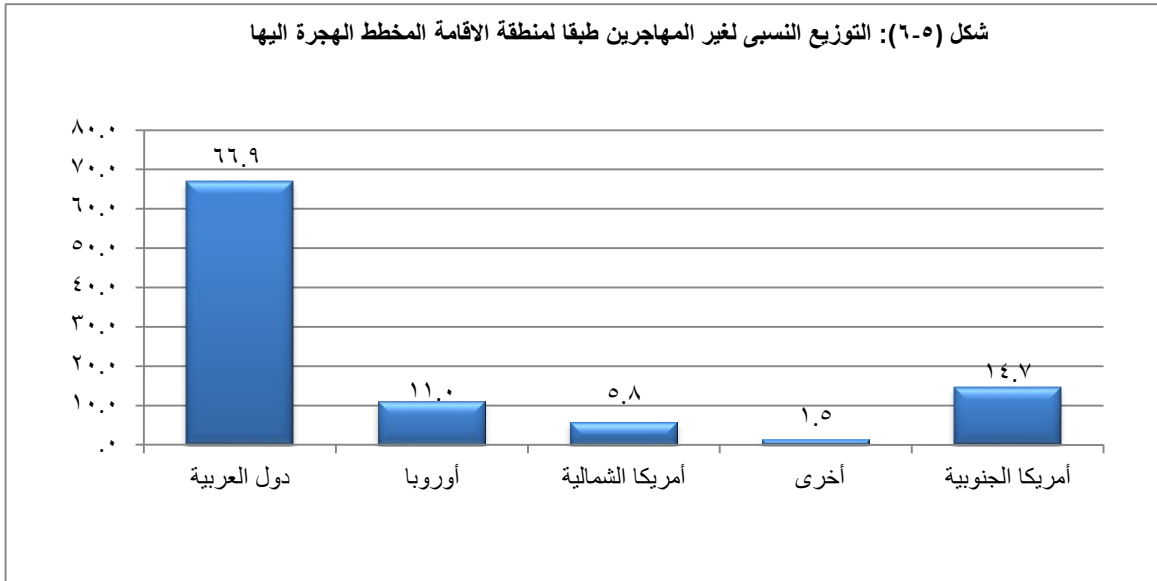

١-٥-٥ السن وتفضيلات دولة المهجر

يعرض جدول (٥-٦) التوزيع النسبي لغير المهاجرين الذين لديهم النية في الهجرة طبقاً للدول المخطط السفر إليها وفقاً لفئات السن.

توضح البيانات أن المنطقة العربية هي أكثر الأماكن تفضيلاً للهجرة بين غير المهاجرين في جميع الأعمار وتزداد نسبة غير المهاجرين الذين يفضلون الهجرة إلى المنطقة العربية بزيادة عمر غير المهاجر، حيث تبلغ النسبة ٦٥ % بين غير المهاجرين في الفئة العمرية (١٥-٢٩)، ترتفع إلى ٧١ % بين من هم في الفئة العمرية (٣٠-٤٩)، ثم تصل إلى ٧٤ % بين الذين في الفئة العمرية (٥٠-٥٩).

تمثل أوروبا المكان الثاني المفضل للهجرة إليه مع وجود بعض الاختلافات وفقاً للفئات العمرية، حيث تبلغ نسبة غير المهاجرين الذين لديهم النية في الهجرة إلى أوروبا حوالي ١٤ % من جملة غير المهاجرين في الفئة العمرية (٥٠-٥٩)، تليها النسبة بين غير المهاجرين الشباب في الفئة العمرية (١٥-٢٩) بحوالي ١٣ %، ٦ % بين من هم في الفئة العمرية (٣٠-٤٩).

ترتفع نسبة من لديهم الرغبة في الهجرة إلى أمريكا الشمالية بزيادة العمر حيث تبلغ النسبة ٥ % بين من هم في الفئة العمرية (١٥-٢٩)، وترتفع إلى ٨ % في الفئة العمرية (٣٠-٤٩)، ثم ١٢ % بين من هم في الفئة العمرية (٥٠-٥٩).

ترتفع نسبة غير المهاجرين الذين ليس لديهم مكان محدد للهجرة بين الشباب في الفئة العمرية (١٥-٢٩) لتصل إلى ١٦ % وتنخفض إلى ١٤ % بين من هم في الفئة العمرية الوسيطة (٣٠-٤٩) ثم تصل إلى الصفر بين من هم في الفئة العمرية (٥٠-٥٩).

جدول ٥-٦ الدول المخطط السفر اليها						
التوزيع النسبي لغير المهاجرين طبقاً لمنطقة الإقامة المخطط السفر اليها، وفقاً لبعض الخصائص الخلفية المختارة، المسح القومي للهجرة الدولية - مصر ٢٠١٣						
منطقة الإقامة المخطط السفر اليها						الخصائص
جملة	لا اعرف	اخرى	امريكا الشمالية	اوروپا	دول العربية	
الفئات العمرية						
١٠٠,٠	١٥,٦	١,٣	٥,٠	١٢,٨	٦٥,٤	٢٩-١٥
١٠٠,٠	١٣,٧	٢,٣	٧,٦	٥,٨	٧٠,٦	٤٩-٣٠
١٠٠,٠	٠,٠	٠,٢	١١,٧	١٤,١	٧٣,٩	٥٩-٥٠
محل الإقامة الحالي						
١٠٠,٠	١٣,٥	٣,١	٧,٥	١١,٦	٦٤,٣	حضر
١٠٠,٠	١٥,٨	٠,٢	٤,٣	١٠,٥	٦٩,٢	ريف
إقليم الإقامة الحالي						
١٠٠,٠	١٢,٤	٣,٩	٦,٣	١٣,٣	٦٤,١	المحافظات الحضرية
١٠٠,٠	١٤,٥	٢,٤	٥,٢	١٠,٠	٦٧,٩	حضر الوجه البحري
١٠٠,٠	١٥,٧	٠,١	١,٦	١٤,١	٦٨,٦	ريف الوجه البحري
١٠٠,٠	١١,٦	٠,٠	٢,٢	٦,٩	٦١,٤	حضر الوجه القبلي
١٠٠,٠	١٥,٦	٠,٣	٨,٥	٥,١	٧٠,٥	ريف الوجه القبلي
١٠٠,٠	١٠٠	٠,٠	٠,٠	٠,٠	٠,٠	محافظات الحدود
الحالة التعليمية الحالية						
١٠٠,٠	٢٧,٧	٠,٠	٠,٠	٤,١	٦٨,٣	بدون تعليم
١٠٠,٠	١٣,٤	٠,٠	٤,٣	٠,٣	٨٢,١	بعض الابتدائي
١٠٠,٠	١٨,٥	٠,٥	٢,٠	٠,٤	٧٨,٦	أكمل المرحلة الابتدائية
١٠٠,٠	١٣,٨	٤,٠	٨,٩	١٦,٣	٥٧,٠	أكمل المرحلة الإعدادية
١٠٠,٠	١٥,٣	١,٦	٥,٣	١٤,٨	٦٣,٠	أكمل المرحلة الثانوية
١٠٠,٠	٨,٤	٠,١	٧,٩	٥,٢	٧٨,٥	جامعي فأعلى
الحالة العملية الحالية						
١٠٠,٠	١٠,٥	٠,٧	٥,٤	٧,٦	٧٥,٨	يعمل حالياً
١٠٠,٠	٢٠,٥	٣,٠	٠,٣	٧,٦	٦٨,٦	لا يعمل حالياً وبيحث عن عمل
١٠٠,٠	١٧,٧	٢,٠	٨,٥	١٦,٦	٥٥,٢	لا يعمل حالياً ولا يبحث عن عمل
١٠٠,٠	١٤,٧	١,٥	٥,٨	١١	٦٦,٩	الجملة

٥-٥-٢ محل الإقامة وتفضيلات دولة المهجر

يؤثر محل الإقامة لغير المهاجرين على اتجاهات هجرتهم والدول المخطط السفر اليها حيث يعرض جدول (٥-٦) توزيع غير المهاجرين الذين لديهم النية في الهجرة وفقاً لمحل الإقامة والدول المخطط السفر اليها. توضح البيانات أن المنطقة العربية هي المنطقة المفضلة الأولى بغض النظر عن إقليم الإقامة، حيث أن حوالي ثلثي غير المهاجرين لديهم النية في الهجرة الى المنطقة العربية، تأتي أوروبا في المرتبة الثانية تليها أمريكا الشمالية. بينما نجد أن جميع غير المهاجرين الذين لديهم النية في الهجرة من المقيمين في محافظات الحدود لا يعرفون المكان المخطط السفر إليه. تشير البيانات أن المنطقة العربية هي أكثر الأماكن جاذبية لغير المهاجرين المقيمين في المناطق الريفية (٦٩%) عنها في المناطق الحضرية (٦٤%).

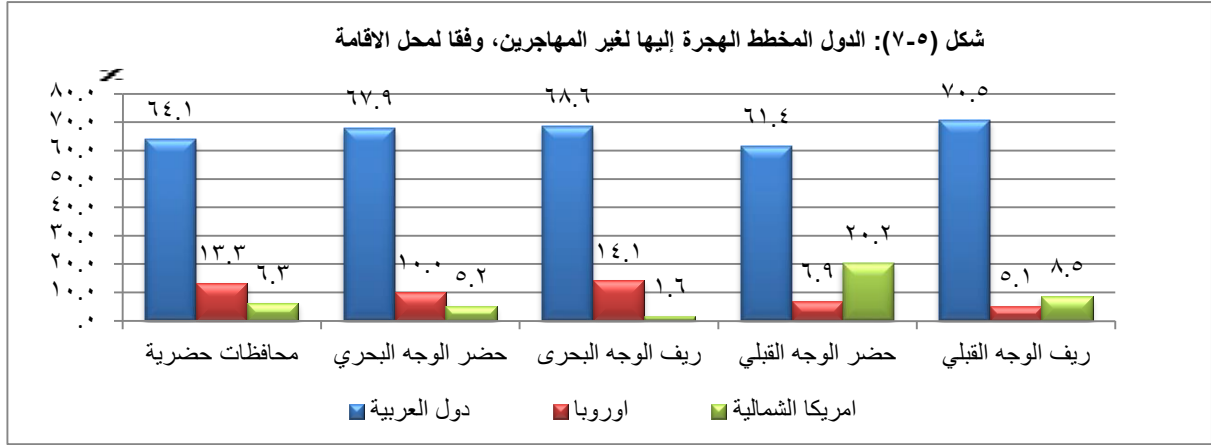

٣-٥-٥ المستوى التعليمي والدول المخطط السفر إليها

توضح بيانات جدول (٦-٥) أثر المستوى التعليمي لغير المهاجرين على اتجاهاتهم في اختيار المناطق المحتملة لهجرتهم حيث تشير النتائج إلى أن حوالي ٨٠% من غير المهاجرين الذين لديهم النية في الهجرة من الحاصلين على تعليم ابتدائي وقل، ونفس النسبة تقريباً من الحاصلين على تعليم عالي لديهم النية في الهجرة إلى المنطقة العربية. تتخفف نسبة غير المهاجرين الذين لديهم النية في الهجرة إلى المنطقة العربية ان ٦٨% بين الذين لم يحصلوا على أي قدر من التعليم، ٦٣% بين الحاصلين على تعليم ثانوي، و ٥٧% بين الحاصلين على التعليم اعدادى. في حين نجد أن حوالي ١٦% من غير المهاجرين الحاصلين على تعليم اعدادى، ١٥% من الحاصلين على تعليم ثانوي لديهم النية في الهجرة إلى أوروبا. ومن بين الحاصلين على تعليم عالي، فإن ٨% من غير المهاجرين الحاصلين على تعليم عالي لديهم النية في الهجرة إلى أمريكا الشمالية، ٥% لديهم النية في الهجرة إلى أوروبا. ترتفع نسبة غير المهاجرين الذين لم يقرروا المكان الذي ينوون الهجرة إليه بين الغير متعلمين (٢٨%).

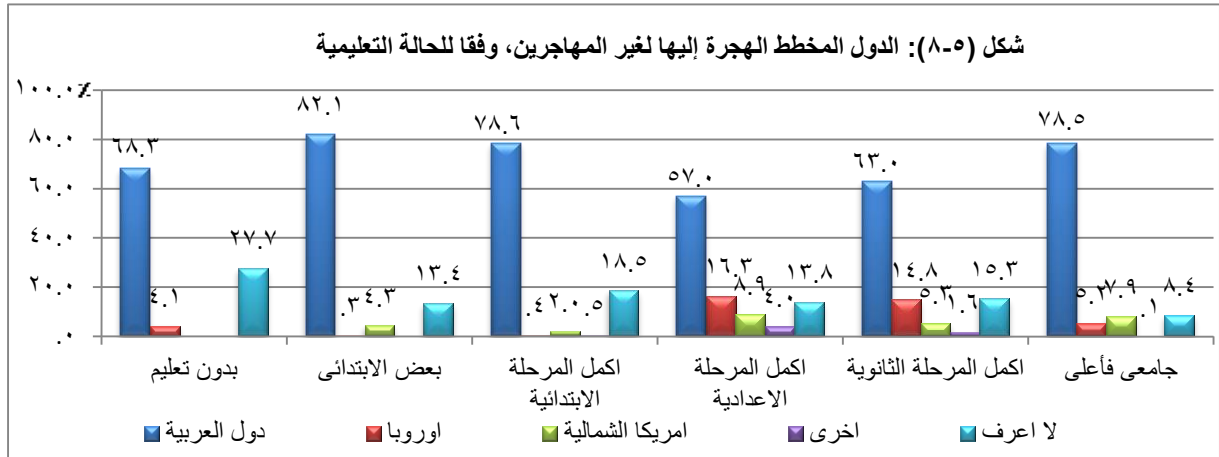

٤-٥-٥ الحالة العملية والمكان المفضل للهجرة:

وبالنسبة لتأثير عمل غير المهاجرين على المكان المفضل للهجرة، أوضحت بيانات جدول (٦-٥) أن ثلاثة أرباع غير المهاجرين الذين ينوون ويخططون للهجرة ويعملون وقت إجراء المسح يتطلعون للهجرة إلى إحدى الدول العربية، تتخفف هذه النسبة إلى ٦٩% بين هؤلاء غير العاملين ويبحثون عن عمل.

أما بالنسبة لغير المهاجرين الذين لديهم النية في الهجرة وهم لا يعملون ولا يبحثون عن عمل فإن ٥٥ % منهم لديهم النية في الهجرة الى المنطقة العربية، ١٧ % الى أوروبا، ٩ % الى أمريكا الشمالية. ترتفع نسبة غير المهاجرين الذين لم يقرروا المكان الذي ينوون الهجرة اليه بين الغير عاملين ويبحثون عن عمل إلى ٢١%، والذين في العمر ١٥-٢٩ سنة (١٦ %).

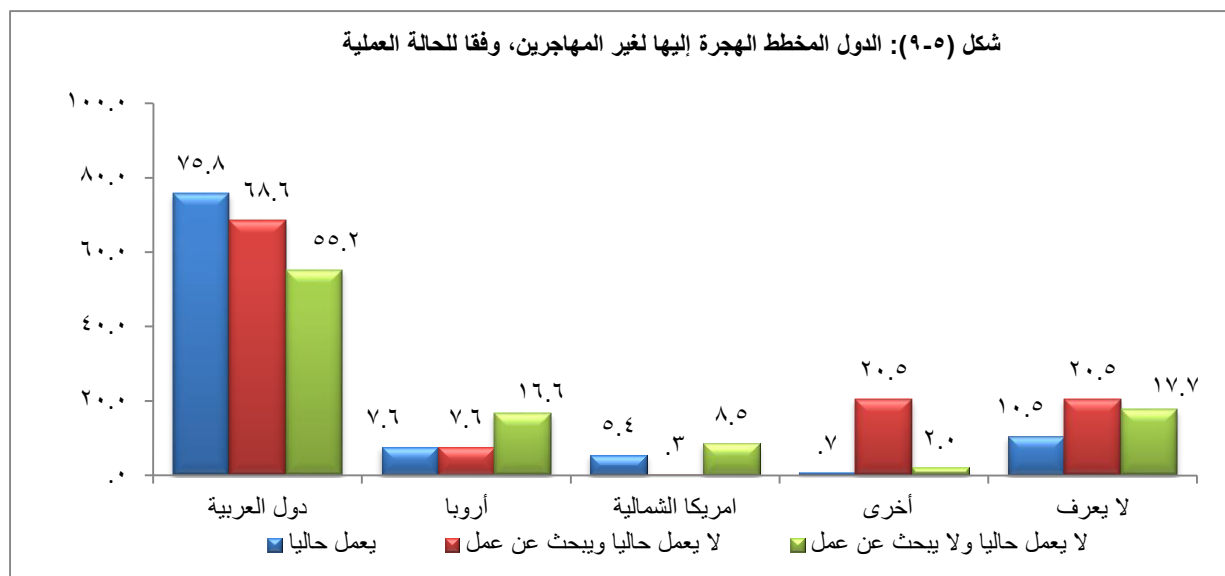

وتدل البيانات التفصيلية أن هذه المجموعات ليس لديها تفضيل لأي دولة محددة، وسوف ينتقلون إلى أي دولة حيث يمكن أن يحصلوا فيها على عمل.

٦-٥ الأسباب الرئيسية للنية في الهجرة:

تعرض بيانات جدول (٥-٧) التوزيع النسبي لغير مهاجرين طبقا للسبب الرئيسي للنية في الهجرة. توضح البيانات أن ٤٠ % من المهاجرين المحتملين لديهم النية في الهجرة بسبب العمل، بينما ٦ % بسبب الدراسة، حوالي ٢ % بسبب الانضمام إلى الأسرة بالخارج، أما الباقين ٥٢ % فتنوع أسباب رغبتهم في الهجرة ولكنها في معظمها يرجع إلى أسباب اقتصادية أخرى.

جدول ٥-٧ السبب الرئيسي للنية في الهجرة	
نسبة غير المهاجرين الذين لديهم نية في الهجرة طبقا للسبب الرئيسي للنية في الهجرة، المسح القومي للهجرة الدولية - مصر ٢٠١٣	
السبب الرئيسي للنية في الهجرة	غير المهاجرين
العمل	٤٠,١
الدراسة	٦,٤
الدراسة والعمل	٣,٠
الانضمام الى الاسرة بالخارج	١,٨
أخرى	٥١,٧
العدد	١٢٣٣

شكل (١٠-٥): التوزيع النسبي للمهاجرين المحتملين طبقاً للأسباب الرئيسية للتخطيط للهجرة

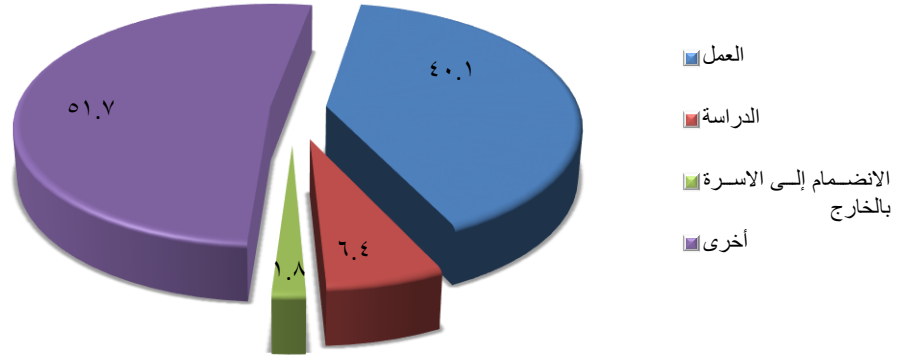

١٠-٦-٥ الأسباب الرئيسية للنية في الهجرة وفقاً للنوع

يعرض جدول (٨-٥) التوزيع النسبي للمهاجرين المحتملين طبقاً للسبب الرئيسي الأهم للتخطيط للهجرة، وفقاً للنوع. وكما هو ملاحظ فإن ٢٧% من إجمالي المهاجرين المحتملين في مصر من الإناث. ولا توجد فروق معنوية تم ملاحظتها حسب النوع بالنسبة لنية الهجرة.

وتمثل الأسباب الاقتصادية السبب الرئيسي في النية للهجرة بين كل من الذكور والإناث، حيث أن حوالي ٤٠% من الذكور والإناث أفادوا أن السبب الرئيسي لرغبتهم في الهجرة هو "تحسين مستوى المعيشة". يليه "وجود فرص عمل بالخارج" كان السبب الثاني الأكثر ذكراً وتم ذكره لحوالي ١٢% من الذكور، ١٥% من الإناث.

يمثل "سوء ظروف العمل" السبب الثالث للنية في الهجرة بالنسبة للذكور بنسبة ١٠% يليه "عدم كفاية الدخل في مصر/أجور أعلى في الخارج" لنسبة ٩% من إجمالي الذكور المحتمل هجرتهم. وبالنسبة للإناث، يأتي "ارتفاع تكلفة المعيشة" في المرتبة الثالثة كسبب للنية في الهجرة بنسبة ٩% ويليه التعطل وعدم وجود عمل بنسبة ٨% من إجمالي الإناث المحتمل هجرتهم.

كذلك أفاد ٧% من الذكور، ٦% من الإناث بأن الرغبة في الحصول على تعليم أعلى السبب في التخطيط للهجرة، وأفاد ٥% من كل من الذكور والإناث بأنهم ينوون الهجرة بسبب عدم رضائهم عن مزايا العمل.

جدول ٥-٨ السبب الأهم للتخطيط للهجرة طبقاً للنوع			
التوزيع النسبي للمهاجرين المحتملين طبقاً للسبب الرئيسي الأهم للتخطيط للهجرة، المسح القومي للهجرة الدولية - مصر ٢٠١٣			
السبب الرئيسي الأهم للتخطيط للهجرة	ذكور	إناث	جملة
متعطل ولا أستطيع إيجاد عمل	٤	٨,٣	٥,٢
وظيفة متواضعة، أجر منخفض	٢,٨	٠	٢
ظروف عمل سيئة	٩,٨	١,٨	٧,٦
ارتفاع تكاليف المعيشة	٤,٦	٩,٢	٥,٨
الدخل غير مناسب هنا، وارتفاع الأجور هناك	٨,٩	٤,٥	٧,٧
مزايا العمل هنا غير مرضية	٥	٥,٤	٥,١
مشاكل شخصية مع صاحب العمل وأشخاص آخرين في العمل	-	-	-
لتحسين مستوى المعيشة	٣٩	٣٨,٤	٣٨,٨
خدمات صحية واجتماعية أفضل هناك	٠	٠,١	٠
لكي أحصل على تعليم أفضل	٦,٦	٥,٩	٦,٤
لكي أحصل على تعليم أفضل للأطفال	-	-	-
فرص عمل أفضل هناك	١١,٨	١٤,٦	١٢,٦
لجمع الشمل مع العائلة	٠,٤	١	٠,٦
للزواج / الزوج منتظر هناك	١,٣	٠,٥	١,١
للهرب من مشاكل العائلة	٠	٠	٠
نقص الأمن في مصر	١,١	٤,٥	٢
اضطهاد سياسي	-	-	-
اضطهاد ديني	٠	٠	٠
أخرى	٤,٧	٥,٨	٥
الجملة	١٠٠	١٠٠	١٠٠
عدد المهاجرين المحتملين	٨٩٧	٣٣٧	١٢٣٣

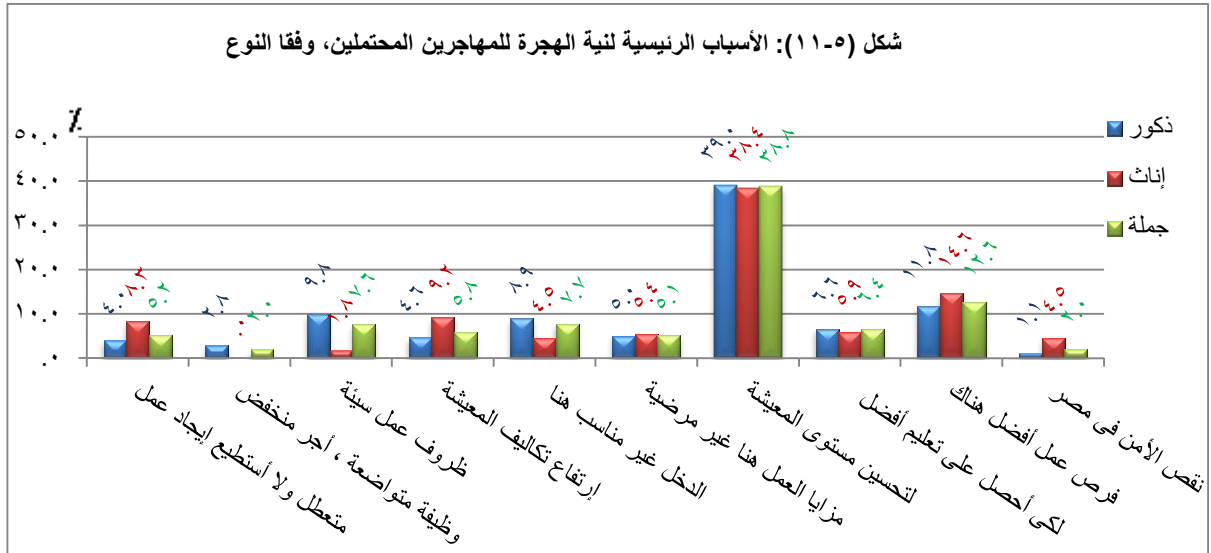

٥-٦-٢ الأسباب الرئيسية لنية الهجرة وفقاً لمكان الإقامة:

يعرض جدول (٥-٩) التوزيع النسبي للمهاجرين المحتملين طبقاً للسبب الرئيسي في التخطيط للهجرة وفقاً لمكان الإقامة والمستوى التعليمي. توضح البيانات أن حوالي ٤٠% من المهاجرين المحتملين سواء المقيمين في مناطق حضرية أو ريفية

أفادوا أن السبب الرئيسي في التخطيط للهجرة هو سبب اقتصادي "تحسين مستوى المعيشة". "وجود فرص عمل جيدة" بالخارج كان ثاني سبب تم ذكره لنية الهجرة بواسطة ١٣ %، مع وجود اختلافات بسيطة وفقاً لمكان الإقامة (١٣ % بين المقيمين في الحضر مقابل ١٢ % بين المقيمين في المناطق الريفية). تمثل نسبة المقيمين في المناطق الحضرية الذين ذكروا ان السبب هو "الحصول على تعليم أعلى" ٨ %، في حين نجد أن "ظروف العمل السيئة" تأتي في الترتيب الثالث كسبب للهجرة بنسبة ٨ % في المناطق الريفية.

جدول ٥-٩ السبب الاهم للتخطيط للهجرة طبقاً لمحل الإقامة والمستوى التعليمي						
التوزيع النسبي للمهاجرين المحتملين طبقاً لاهم سبب للتخطيط للهجرة، وفقاً لمحل الإقامة والمستوى التعليمي، المسح القومي للهجرة الدولية- مصر ٢٠١٣						
الجملة	المستوى التعليمي			محل الإقامة		السبب الرئيسي الأهم للتخطيط للهجرة
	عالي	متوسط	منخفض	ريف	حضر	
٥,٢	١٥	٣,٨	١,١	٧,٢	٢,٨	متعطل ولا أستطيع إيجاد عمل
٢	٢,٦	١	٥	١,٨	٢,٢	وظيفة متواضعة، أجر منخفض
٧,٦	٩,٣	٥,٢	١٤,٣	٨,٢	٦,٨	ظروف عمل سيئة
٥,٨	٥,٤	٥,٦	٧	٧,١	٤,٣	ارتفاع تكاليف المعيشة
٧,٧	٤,٨	٦,٥	١٤,٦	٧,٨	٧,٦	الدخل غير مناسب هنا، وارتفاع الأجور هناك
٥,١	١,٦	٧,٤	٠,٣	٤,٣	٦,١	مزايا العمل هنا غير مرضية
٣٨,٨	٣٧,٩	٣٧,٦	٤٤	٣٨,٤	٣٩,٣	لتحسين مستوى المعيشة
٠	٠	٠	٠,١	٠,١	٠	خدمات صحية واجتماعية أفضل هناك
٦,٤	٤,٢	٨,٩	٠	٤,٨	٨,٢	لكي أحصل على تعليم أفضل
١٢,٦	١١,٦	١٥	٤,٩	١٢,٢	١٣	لكي أحصل على تعليم أفضل للأطفال
٠,٦	٠,٤	٠,٧	٠,٣	٠,٤	٠,٧	فرص عمل أفضل هناك
١,١	٠,٣	٠,٩	٢,٥	١,٤	٠,٨	لجمع الشمل مع العائلة
٠	٠	٠,١	٠	٠,١	٠	للزواج / الزوج منتظر هناك
٢	٢,٦	١,٦	٢,٨	١	٣,١	للهرب من مشاكل العائلة
٠	٠	٠	٠	٠	٠	اضطهاد ديني
٥	٤,٣	٥,٧	٣,٢	٥,١	٤,٩	أخرى
١٠٠	١٠٠	١٠٠	١٠٠	١٠٠	١٠٠	الجملة
١٢٣٣	٢٠٥	٧٩٨	٢٣٠	٦٥٦	٥٧٧	عدد المهاجرين المحتملين

٥-٦-٣ السبب الرئيسي للتخطيط للهجرة وفقاً للمستوى التعليمي

توضح بيانات جدول (٥-٩) أن ٤٤ % من المهاجرين المحتملين الأقل تعليماً، وحوالي ٣٨ % بين ذوي التعليم المتوسط أو العالي أفادوا أن السبب الرئيسي للتخطيط للهجرة هو تحسين مستوى المعيشة.

كما أفاد حوالي ١٥ % من المهاجرين المحتملين الأقل تعليماً أن السبب الثاني للتخطيط للهجرة هو "الدخل غير مناسب هنا، وارتفاع الأجور هناك"، ١٤ % منهم ذكروا أن السبب هو سوء ظروف العمل. كذلك توضح البيانات أن ١٥ % من المهاجرين المحتملين الحاصلين على مؤهل متوسط أفادوا ان السبب الثاني للتخطيط للهجرة هو وجود فرص عمل أفضل بالخارج، ٩ % منهم أفادوا أن السبب هو الحصول على تعليم أفضل. تعد البطالة وعدم إمكانية الحصول على عمل هي

السبب الثاني في التخطيط للهجرة بين الحاصلين على تعليم عالي ١٥ %، وأفاد حوالي ١٢ % منهم أن السبب الثالث للتخطيط للهجرة هو وجود فرص عمل جيدة بالخارج.

٥-٧ اتخاذ قرار الهجرة المحتملة

يتناول هذا الجزء من التقرير التعرف على متخذي قرار الهجرة المحتملة. يعرض جدول (٥-١٠) التوزيع النسبي للمهاجرين المحتملين طبقاً للشخص المتخذ قرار التخطيط للهجرة وفقاً لمحل الإقامة والنوع.

بصفة عامة، ٧٧ % من المهاجرين المحتملين هم اصحاب قرار الهجرة المحتملة، بينما يتم اتخاذ القرار بواسطة أفراد آخرين في الحالات الباقية ١٣ % قرار الوالدين، ٩ % قرار الزوج/الزوجة.

توضح النتائج أن النمط يختلف باختلاف النوع، حيث نجد أن ٩١ % من المهاجرين الذكور المحتملين هم اصحاب قرار الهجرة المحتملة مقابل ٤١ % من الإناث.

ويظهر بوضوح دور الوالدين والزوج/الزوجة في اتخاذ قرار الهجرة المحتملة خاصة في حالة الإناث بغض النظر عن مكان الإقامة، حيث تبلغ هذه النسبة ٦١ % للمهاجرات المقيمات في الحضر مقابل ٥٣ % في الريف.

جدول ٥-١٠ متخذي قرار الهجرة المحتملة طبقاً لمحل الإقامة والنوع									
التوزيع النسبي للمهاجرين المحتملين طبقاً للشخص الذي سوف يأخذ قرار الهجرة، وفقاً لمحل الإقامة والنوع، المسح القومي للهجرة الدولية - مصر ٢٠١٣									
الجملة	محل الإقامة						الشخص الذي سوف يأخذ قرار الهجرة		
	ريف			حضر					
جملة	إناث	ذكور	جملة	إناث	ذكور	جملة	إناث	ذكور	
٧٧,١	٤١,٢	٩٠,٥	٨١,٢	٤٥,٩	٨٩,١	٧٢,٣	٣٨,٥	٩٢,٦	المهاجر المحتمل بنفسه
٩	٢٨,٨	١,٥	٦,٢	٢٦,١	١,٧	١٢,١	٣٠,٣	١,٢	الزوج/الزوجة
١٣,٢	٢٩,٥	٧,١	١٢,٤	٢٦,٥	٩,٢	١٤,٢	٣١,١	٤,١	الوالدين
٠,١	٠,٥	٠	٠,٣	١,٤	٠	٠	٠	٠	أقارب آخرين
٠,٦	٠	٠,٨	٠	٠	٠	١,٣	٠	٢,١	أخرى
١٠٠	١٠٠	١٠٠	١٠٠	١٠٠	١٠٠	١٠٠	١٠٠	١٠٠	الجملة
١٢٣٣	٣٣٧	٨٩٧	٦٥٦	١٢٠	٥٣٦	٥٧٨	٢١٧	٣٦١	عدد المهاجرين المحتملين

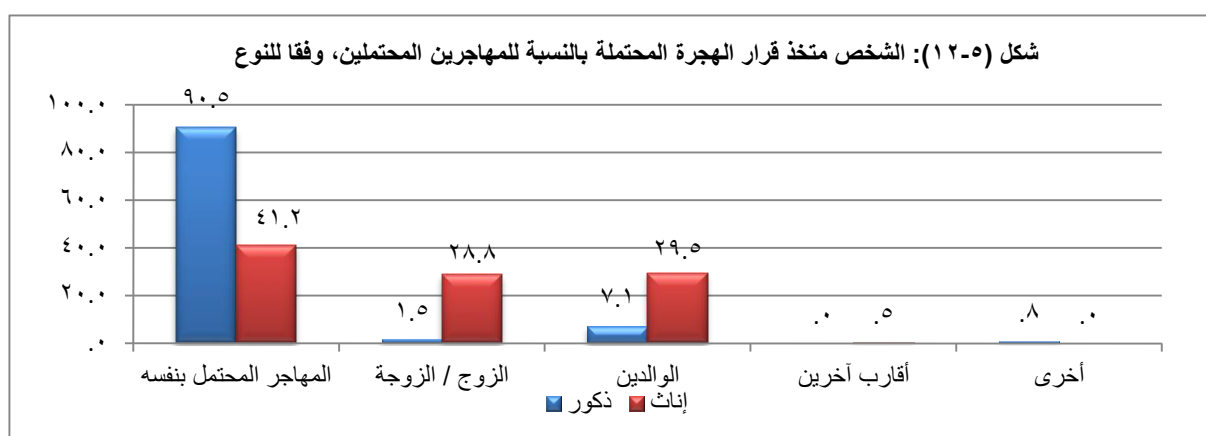

٦ الهجرة الجبرية

١-٦ مقدمة

يعرض هذا الفصل الملامح الديموجرافية، الاقتصادية والاجتماعية للمهاجرين الجبريين سواء للأسر أو أفرادها الذين تم مقابلتهم في المسح القومي للهجرة الدولية - مصر ٢٠١٣. وذلك وفقاً للموطن الأصلي (الدولة الأم) لهؤلاء المهاجرين. وكما سبق ذكره في الفصل الأول، أن المسح القومي للهجرة الدولية - مصر ٢٠١٣ تم على عينة حجمها ١٦٩٢ أسرة مهاجرة جبري ومقيمة في مصر، تضمنت العينة مهاجرين من سبعة دول، ثلاثة من منطقة الشرق الأوسط وشمال أفريقيا: (العراق، السودان وسوريا) وأربعة دول من شبه الصحراء الأفريقية (أريتريا، أثيوبيا، الصومال وجنوب السودان). وتشمل عينة الأسر ٦٨١٣ فرداً من بينهم ٤٣٠٩ فرد في الفئة العمرية ١٥ سنة فأكثر (٦٣,٤ %) من جملة أفراد العينة. وقد تم مقابلة ١٧٩٣ فرد بنجاح من بين الأفراد في العمر (١٥ سنة فأكثر)، حيث تم اختيارهم بطريقة عشوائية لاستيفاء استمارة المهاجر الجبري. وتشير نتائج مسح الهجرة الجبرية الى وجود تشابه في أسباب ونتائج وخبرات الهجرة الجبرية كما هو متوقع ممن يقدمون على اتخاذ قرار الهجرة الجبرية.

٢-٦ خصائص الأسر والأفراد

يعرض جدول (١-٦) توزيع الأسر والأفراد والذين تم إجراء مقابلات معهم في المسح وفقاً للموطن الأصلي للمهاجرين الجبريين. باستقراء البيانات يتضح أن حوالي ٧٦% من أسر المهاجرين الجبريين قادمين من منطقة الشرق الأوسط وشمال أفريقيا، ٢٤% من هذه الأسر من شبه الصحراء الأفريقية.

جدول ١-٦ الاسر المعيشية والافراد للمهاجرين الجبريين					
توزيع الاسر المعيشية والافراد في مسح الهجرة الجبرية وفقاً للموطن الأصلي، المسح القومي للهجرة الدولية - مصر ٢٠١٣					
متوسط حجم الاسر المعيشية	الافراد		الاسر المعيشية		الموطن الأصلي
	النسبة	العدد	النسبة	العدد	
٢,٩	٤,١	٢٨٠	٥,٧	٩٦	اريتريا
٢,٩	٤,١	٢٧٧	٥,٦	٩٥	اثيوبيا
٣,٨	٨,٤	٥٧٥	٨,٩	١٥١	العراق
٣,١	٩	٦١٦	١١,٧	١٩٨	الصومال
٥,١	١,١	٧٦	٠,٩	١٥	جنوب السودان
٤	٣١,٤	٢١٣٩	٣١,٤	٥٣٢	السودان
٤,٧	٤١,٨	٢٨٥٠	٣٥,٨	٦٠٥	سوريا
٤	١٠٠	٦٨١٣	١٠٠	١٦٩٢	الجملة

شكل (٦-١): التوزيع النسبي للأفراد في مسح الهجرة الجبرية، طبقاً للموطن الأصلي

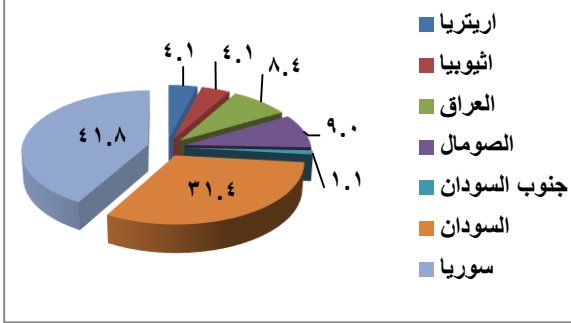

تشير النتائج الى أن ٨٢ % من أفراد المهاجرين الجبريين قادمين من منطقة الشرق الأوسط وشمال أفريقيا، ١٨ % من شبه الصحراء الأفريقية. وعلى مستوى الموطن الأصلي لأفراد أسر المهاجرين الجبريين، فإن حوالي ثلاثة أرباع المهاجرين الجبريين قادمين من دولتين، سوريا (٤٢ %) والسودان (٣١ %). ويأتي المهاجرين من الصومال في المرتبة الثالثة (٩ %) يليهم المهاجرين من العراق (٨ %) بالإضافة إلى ٤ % من كل من أريتريا وأثيوبيا. نسبة ١ % فقط منهم قادمين من جنوب السودان.

٦-٣ الأفراد وفقاً للسن والنوع

يعرض جدول (٦-٢) التوزيع النسبي لأفراد أسر المهاجرين الجبريين المقيمين في مصر وقت المسح حسب فئات العمر ووفقاً للنوع والموطن الأصلي.

جدول ٦-٢ أفراد الاسر المعيشية حسب العمر ووفقاً للنوع والموطن الأصلي								
التوزيع النسبي للأفراد في مسح الهجرة الجبرية، طبقاً للفئات العمرية والنوع والموطن الأصلي، المسح القومي للهجرة الدولية - مصر ٢٠١٣								
العدد	الجملة	الفئات العمرية					النوع	الموطن الأصلي
		+٦٠	٥٩-٤٥	٤٤-٣٠	٢٩-١٥	أقل من ١٥ سنة		
١٣٨	١٠٠	٢,٢	٢,٢	١٣,٨	٥١,٤	٣٠,٤	ذكور	اريتريا
١٤٢	١٠٠	٤,٢	١٢	٢٦,١	٣٠,٣	٢٧,٥	إناث	
٢٨٠	١٠٠	٣,٢	٧,١	٢٠	٤٠,٧	٢٨,٩	جملة	
١٢٣	١٠٠	٠	٣,٣	٢٢,٨	٥٥,٣	١٨,٧	ذكور	اثيوبيا
١٥٤	١٠٠	٠,٦	١,٣	٢٧,٩	٥٩,٧	١٠,٤	إناث	
٢٧٧	١٠٠	٠,٤	٢,٢	٢٥,٦	٥٧,٨	١٤,١	جملة	
٣٠٧	١٠٠	٩,٨	١٨,٩	١٦,٦	٢٤,١	٣٠,٦	ذكور	العراق
٢٦٨	١٠٠	٨,٦	١٨,٣	٢٠,٩	٢٥	٢٧,٢	إناث	
٥٧٥	١٠٠	٩,٢	١٨,٦	١٨,٦	٢٤,٥	٢٩,١	جملة	
٢٩٩	١٠٠	٠,٣	٣,٣	١٣,٤	٥٩,٥	٢٣,٤	ذكور	الصومال
٣١٧	١٠٠	٠,٩	٥,٧	١٨,٦	٥٧,٤	١٧,٤	إناث	
٦١٦	١٠٠	٠,٦	٤,٥	١٦,١	٥٨,٤	٢٠,٣	جملة	
٢٨	١٠٠	٠	٠	٢١,٤	١٧,٩	٦٠,٧	ذكور	جنوب السودان
٤٨	١٠٠	٠	٢,١	١٤,٦	٢٠,٨	٦٢,٥	إناث	
٧٦	١٠٠	٠	١,٣	١٧,١	١٩,٧	٦١,٨	جملة	
١١٢١	١٠٠	٠,٤	٧,٣	٢١,٩	٢٦	٤٤,٤	ذكور	السودان
١٠١٨	١٠٠	١,٦	٤	٢٥	٢٤,٤	٤٥,١	إناث	
٢١٣٩	١٠٠	١	٥,٨	٢٣,٣	٢٥,٢	٤٤,٧	جملة	
١٤٢٨	١٠٠	٤,٨	١١,٢	١٧,٢	٢٧,٩	٣٨,٩	ذكور	سوريا
١٤٢٢	١٠٠	٤,٢	١١,٣	١٨,١	٢٩,٩	٣٦,٦	إناث	
٢٨٥٠	١٠٠	٤,٥	١١,٢	١٧,٦	٢٨,٩	٣٧,٨	جملة	
٣٤٤٤	١٠٠	٣,١	٩,٢	١٨,٤	٣١,٥	٣٧,٧	ذكور	الإجمالي
٣٣٦٩	١٠٠	٣,٢	٨,٥	٢١,٢	٣١,٧	٣٥,٤	إناث	
٦٨١٣	١٠٠	٣,٢	٨,٩	١٩,٨	٣١,٦	٣٦,٦	جملة	

وتشير النتائج أن الهجرة الجبرية للمقيمين في مصر تتضمن الأطفال والنساء والرجال. يتضمن العد النظري للسكان من أسر المهاجرين الجبريين وقت المسح ٦٨١٣ فرداً، من بينهم حوالي ٥٠,٦ % من أفراد أسر المهاجرين الجبريين ذكور، مقابل حوالي ٤٩,٤ % إناث. ويمثل الأطفال اقل من ١٥ سنة حوالي ٣٧ % من إجمالي أفراد عينة أسر الهجرة الجبرية.

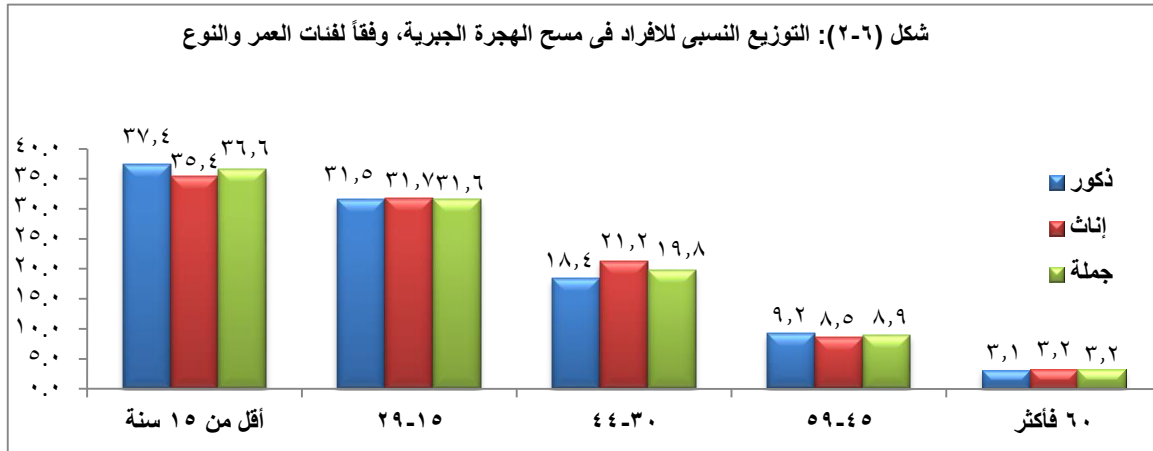

فيما يتعلق بالموطن الأصلي للمهاجرين الجبريين المقيمين في مصر، فإن نسبة الذكور ترتفع بين الأفراد المهاجرين القادمين من منطقة الشرق الأوسط (٥١,٣ % للذكور مقابل ٤٨,٧ % للإناث)، وعلى عكس هذا النمط تمثل نسبة الإناث حوالي ٥٢,٩ % من المهاجرين الجبريين القادمين من شبه الصحراء الأفريقية مقابل ٤٧,١ % للذكور.

وتوضح البيانات أيضاً بالنسبة للتركيب العمري، وجود تفاوتات كبيرة في نسبة الأطفال أقل من ١٥ سنة بين القادمين من الدول المختلفة، حيث تبلغ ١٤ % بين اللاجئين القادمين من أثيوبيا، ٢٠ % بين الصوماليين، وترتفع إلى ٢٩ % بين اللاجئين من إريتريا والعراق، ٣٨ % و ٤٥ % بين القادمين من سوريا والسودان على التوالي.

يشكل الأفراد في الفئة العمرية (١٥ - ٢٩ سنة) أكبر نسبة من أفراد أسر المهاجرين الجبريين القادمين من إريتريا (٤١ %)، أثيوبيا (٥٨ %)، والصومال (٥٨ %)، في حين نجد أن العدد الأكبر في الفئة العمرية أقل من ١٥ سنة توجد بين القادمين من العراق، السودان، وسوريا. وهذا يعني أن أغلب اللاجئين المهاجرين البالغين (١٥ سنة فأكثر) القادمين من منطقة الشرق الأوسط وشمال أفريقيا، وخاصة من السودان وسوريا، قد اصطحبوا معهم أطفالهم بصورة أكبر من المهاجرين الجبريين القادمين من شبه الصحراء الأفريقية.

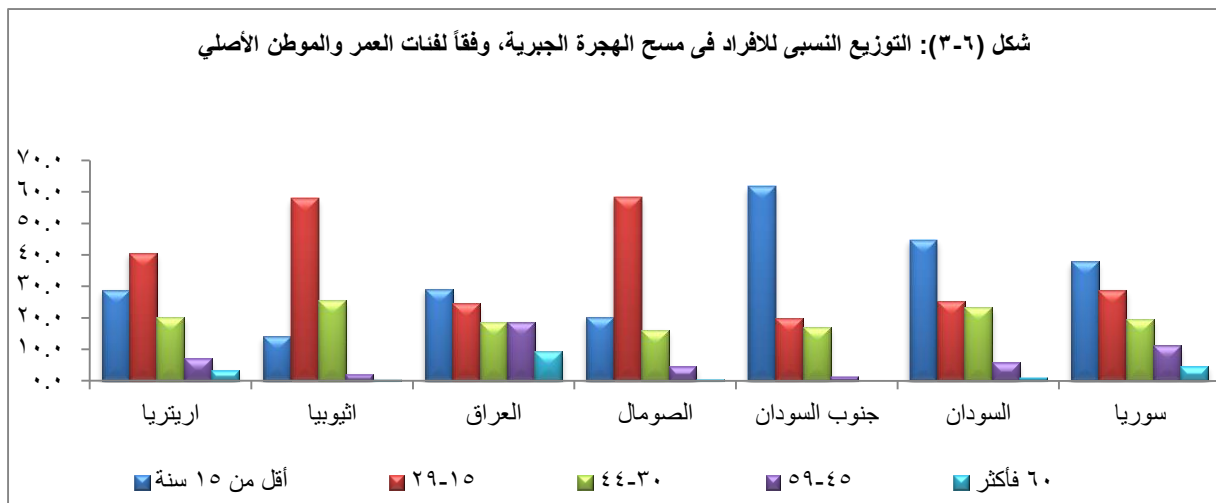

كذلك أوضحت بيانات جدول (٦-٢) أن المهاجرين القادمين من إريتريا، ترتفع بينهم نسبة الذكور في الفئة العمرية (١٥-٢٩ سنة) عن نسبة الإناث بحوالي ٢١ نقطة مئوية، على حين ترتفع نسبة الإناث في الفئة العمرية (٣٠-٤٤ سنة) عن نسبة الذكور بحوالي ١٢ نقطة مئوية.

٦-٤ التركيب الأسري

٦-٤-١ رئاسة الأسر

يعرض جدول (٦-٣) توزيع أسر المهاجرين الجبريين وفقاً لنوع رئيس الأسرة، حجم الأسرة وفقاً للموطن الأصلي. وقد تم توزيع حجم الأسرة إلى ثلاث مجموعات: أسرة صغيرة (٢-١ فرد)، أسرة متوسطة (٣-٥ أفراد)، وأسرة كبيرة (٦ أفراد فأكثر).

وتوضح البيانات أن نمط رئاسة الذكور لأسر المهاجرين هو السائد بين اللاجئين من العراق وسوريا (٨٥%)، بينما هناك اتجاه إلى رئاسة الإناث للأسر بين اللاجئين من السودان حيث ٦٦% فقط من إجمالي هذه الأسر يرأسها رجل. ويسود نمط مختلف تماماً بين اللاجئين القادمين من شبه الصحراء الأفريقية، حيث تبلغ نسبة الأسر التي ترأسها نساء ٤٢% بين الأسر القادمة من أثيوبيا، ٥٠% بين الأسر القادمة من الصومال، ٥٤% من الأسر القادمة من إريتريا.

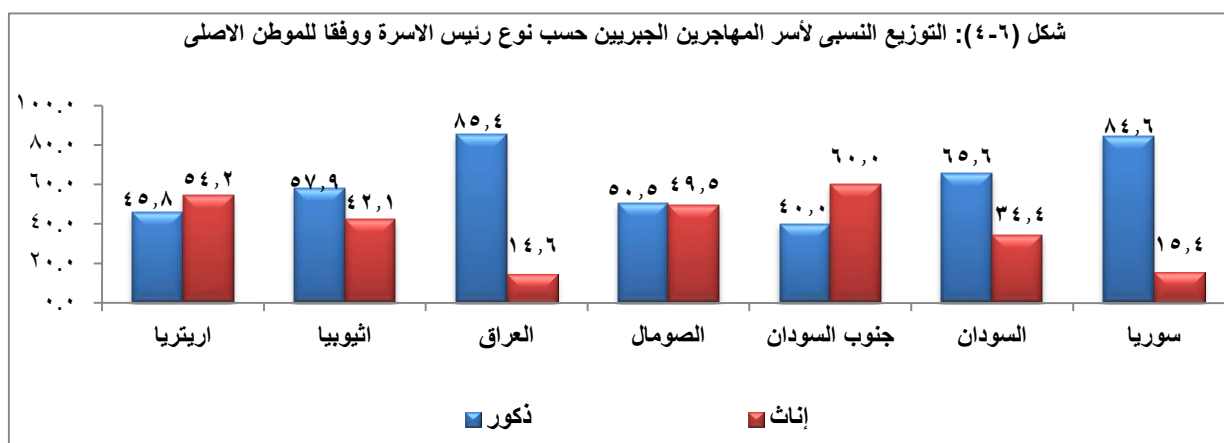

٦-٤-٢ متوسط حجم الأسرة

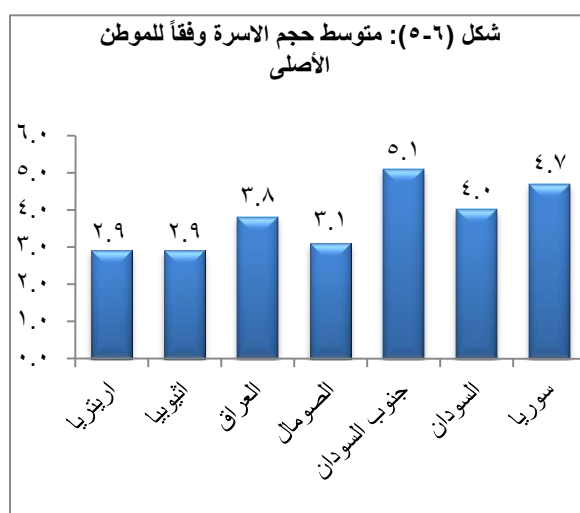

بصفة عامة، يرتفع متوسط حجم الأسر القادمة من منطقة الشرق الأوسط مقارنة بتلك القادمة من شبه الصحراء الأفريقية. باستثناء الأسر القادمة من جنوب السودان والتي تشمل عدد صغير من الحالات، فقد وجد أن أعلى متوسط لحجم الأسر بين المهاجرين الجبريين كان بين الأسر القادمة من سوريا (٤,٧ فرد). وينخفض هذا المتوسط إلى ٤ فرد، و٣,٨ فرد بين الأسر القادمة من السودان والعراق على الترتيب. وكان أقل متوسط لحجم الأسرة بين المهاجرين الجبريين القادمين من إريتريا، أثيوبيا والصومال (من ٢,٩ إلى ٣,١ فرد).

جدول ٦-٣ رئاسة الاسر المعيشية والتركيبة الأسرى								
التوزيع النسبي لأسر المهاجرين الجبريين طبقاً لنوع رئيس الأسرة، حجم الأسرة، وفقاً للموطن الأصلي، المسح القومي للهجرة الدولية - مصر ٢٠١٣								
الخصائص	الموطن الأصلي							الجملة
	إريتريا	اثيوبيا	العراق	الصومال	جنوب السودان	السودان	سوريا	
أ- رئاسة الاسر المعيشية								
ذكور	٤٥,٨	٥٧,٩	٨٥,٤	٥٠,٥	٤٠	٦٥,٦	٨٤,٦	٧٠,٦
إناث	٥٤,٢	٤٢,١	١٤,٦	٤٩,٥	٦٠	٣٤,٤	١٥,٤	٢٩,٤
جملة	١٠٠,٠	١٠٠,٠	١٠٠,٠	١٠٠,٠	١٠٠,٠	١٠٠,٠	١٠٠,٠	١٠٠,٠
ب- حجم الاسر المعيشية								
صغير (١-٢ فرد)	٥٩,٤	٤٧,٤	٢٩,٢	٤٣,٤	٢٠	٣٢,٣	١٢,٣	٢٨,٤
متوسط (٣-٥ فرد)	٢٦	٤٤,٢	٥١,٧	٤٦	٥٣,٣	٤٠,٣	٥٧,١	٤٧,٣
كبير (٦ أفراد فأكثر)	١٤,٦	٨,٤	١٩,١	١٠,٦	٢٦,٧	٢٧,٤	٣٠,٦	٢٤,٣
جملة	١٠٠,٠	١٠٠,٠	١٠٠,٠	١٠٠,٠	١٠٠,٠	١٠٠,٠	١٠٠,٠	١٠٠,٠
متوسط حجم الاسرة	٢,٩	٢,٩	٣,٨	٣,١	٥,١	٤	٤,٧	٤
عدد الاسر المعيشية	٩٦	٩٥	١٥١	١٩٨	١٥	٥٣٢	٦٠٥	١٦٩٢

إن توزيع أسر اللاجئين حسب الحجم يشير إلى أن النسبة الأكبر من الأسر الصغيرة الحجم كانت بين المهاجرين القادمين من إريتريا، والنسبة الأكبر من الأسر متوسطة الحجم كانت بين المهاجرين القادمين من العراق، السودان وسوريا، كذلك هناك نسبة كبيرة من الأسر المهاجرة من أثيوبيا في مجموعتي الأسر الصغيرة والمتوسطة الحجم. كذلك توضح البيانات أن نسبة أكبر من الأسر الكبيرة الحجم (٦ أفراد فأكثر) كانت بين أسر المهاجرين القادمين من منطقة الشرق الاوسط وشمال أفريقيا مقارنة بالأسر القادمة من شبه الصحراء الأفريقية.

٦-٥ المستوى التعليمي لأفراد أسر المهاجرين الجبريين

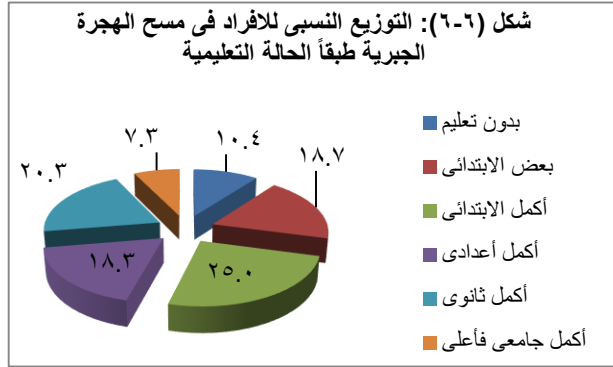

يعرض جدول (٦-٤) التوزيع النسبي لأفراد أسر حسب مستوى التعليم الحالي، المهاجرين الجبريين البالغين من العمر ١٠ سنوات فأكثر وفقاً للنوع والموطن الأصلي. وأوضحت البيانات أن ١٠% منهم لم يحصلوا على أي تعليم، ١٩% حصلوا على بعض التعليم الابتدائي. حوالي ٧١% أكملوا تعليمهم الابتدائي أو أعلى، ٢٨% أكملوا التعليم الثانوي أو أعلى، و ٧% أكملوا تعليمهم العالي.

وهناك اختلافات كبيرة في المستوى التعليمي للاجئين وفقاً

للموطن الأصلي، حيث تشير البيانات إلى أن المتعلمين يمثلون غالبية المهاجرين الجبريين الذكور والإناث القادمين من العراق (٩٩%) وسوريا (٩٧%)، وأقل نسبة تعليم بين هؤلاء القادمين من الصومال (٦١%)، بينما تتراوح نسبة المتعلمين بين ٨٧%-٩٠% بين اللاجئين من الدول الأفريقية الأخرى، توجد فروق جوهرية في مستوى التعليم بين الذكور والإناث القادمين من شبه الصحراء الأفريقية. على سبيل المثال، بلغت نسبة المهاجرين الجبريين القادمين من الصومال غير الحاصلين على أي تعليم ٢٠% بين الذكور مقابل ٥٥% بين الإناث.

كذلك أوضحت البيانات ارتفاع نسبة المهاجرين الحاصلين على تعليم ثانوي أو أعلى بين المهاجرين من العراق (٥٧%)، تليها أثيوبيا (٣٣%)، والسودان (٢٨%)، سوريا (٢٤%) وإريتريا (٢٠%).

جدول ٤-٦ الحالة التعليمية لأفراد الأسر المعيشية (١٠ سنوات فأكثر)								
التوزيع النسبي للأفراد في مسح الهجرة الجبرية طبقاً للحالة التعليمية، وفقاً للنوع والموطن الأصلي، المسح القومي للهجرة الدولية - مصر ٢٠١٣								
العدد	الجملة	الحالة التعليمية						الموطن الأصلي
		أكمل جامعي فأعلى	أكمل ثانوي	أكمل إعدادي	أكمل الابتدائي	بعض الابتدائي	بدون تعليم	
الذكور (١٠ سنوات فأكثر)								
١١٤	١٠٠,٠	٢,٦	١٣,٢	٢٦,٣	٢٩,٨	٢٣,٧	٤,٤	اريتريا
١٠١	١٠٠,٠	١١,٩	٣٠,٧	٢٥,٧	٩,٩	١٣,٩	٧,٩	اثيوبيا
٢٥٤	١٠٠,٠	٣٠,٣	٢٨,٧	١٤,٢	١٦,٥	٩,٤	٠,٨	العراق
٢٤٩	١٠٠,٠	٢,٠	٢١,٣	١٢,٤	١٥,٧	٢٨,٥	٢٠,١	الصومال
١٦	١٠٠,٠	٠,٠	٢٥,٠	١٢,٥	١٢,٥	٥٠,٠	٠,٠	جنوب السودان
٧٧١	١٠٠,٠	٦,٥	٢٨,١	١٥,٦	٢٠,٩	٢١,٨	٧,١	السودان
١٠٢٢	١٠٠,٠	٦,٣	١٥,٠	٢٣,٦	٣٦,٥	١٦,٣	٢,٣	سوريا
٢٥٢٧	١٠٠,٠	٨,٣	٢١,٦	١٩,٢	٢٦,٢	١٩,٠	٥,٧	الجملة
الإناث (١٠ سنوات فأكثر)								
١١٦	١٠٠,٠	٣,٤	١٩,٨	١٧,٢	٢٨,٤	١٦,٤	١٤,٧	اريتريا
١٤٠	١٠٠,٠	٢,٩	٢٢,٩	٢٣,٦	٢٦,٤	١٠,٠	١٤,٣	اثيوبيا
٢٢٩	١٠٠,٠	٢٠,٥	٣٣,٢	١٨,٣	١٥,٧	١١,٨	٠,٤	العراق
٢٨٠	١٠٠,٠	٠,٧	٧,١	٨,٦	٨,٩	١٩,٣	٥٥,٤	الصومال
٣٠	١٠٠,٠	٣,٣	١٠,٠	١٣,٣	١٣,٣	٤٠,٠	٢٠,٠	جنوب السودان
٧٠٢	١٠٠,٠	٤,١	١٧,١	١١,٧	٢١,٧	٢٦,٢	١٩,٢	السودان
١٠٣٦	١٠٠,٠	٦,٩	١٩,٩	٢٢,٨	٣٠,٨	١٥,٢	٤,٥	سوريا
٢٥٣٣	١٠٠,٠	٦,٢	١٨,٩	١٧,٤	٢٣,٩	١٨,٤	١٥,٠	الجملة
الجملة (١٠ سنوات فأكثر)								
٢٣٠	١٠٠,٠	٣,٠	١٦,٥	٢١,٧	٢٩,١	٢٠,٠	٩,٦	اريتريا
٢٤١	١٠٠,٠	٦,٦	٢٦,١	٢٤,٥	١٩,٥	١١,٦	١١,٦	اثيوبيا
٤٨٣	١٠٠,٠	٢٥,٧	٣٠,٨	١٦,١	١٦,١	١٠,٦	٠,٦	العراق
٥٢٩	١٠٠,٠	١,٣	١٣,٨	١٠,٤	١٢,١	٢٣,٦	٣٨,٨	الصومال
٤٦	١٠٠,٠	٢,٢	١٥,٢	١٣,٠	١٣,٠	٤٣,٥	١٣	جنوب السودان
١٤٧٣	١٠٠,٠	٥,٤	٢٢,٩	١٣,٧	٢١,٢	٢٣,٩	١٢,٩	السودان
٢٠٥٨	١٠٠,٠	٦,٦	١٧,٤	٢٣,٢	٣٣,٦	١٥,٧	٣,٤	سوريا
٥٠٦٠	١٠٠,٠	٧,٣	٢٠,٣	١٨,٣	٢٥,٠	١٨,٧	١٠,٤	الإجمالي

٦ - ٦ الحالة العملية لأفراد أسر المهاجرين الجبريين:

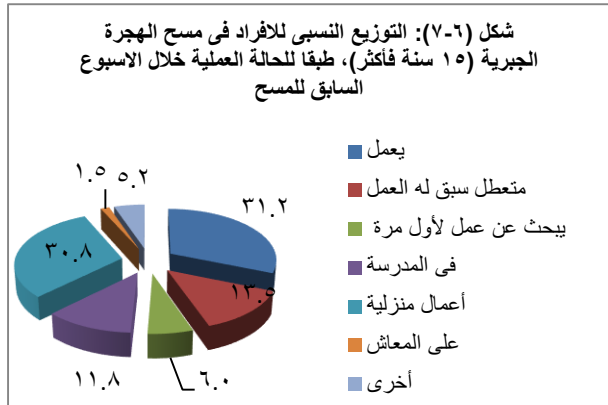

يعرض جدول (٦-٥) الحالة العملية لأفراد أسر المهاجرين الجبريين البالغين ١٥ سنة فأكثر وفقاً للنوع والموطن الأصلي. يتضح من الجدول أن ٣١ % من أفراد أسر المهاجرين الجبريين كانوا يعملون في الأسبوع السابق للمسح، بينما الـ ٦٩ % المتبقية تتضمن ٢٠ % كانوا متعطلين يبحثون عن عمل، ١٢ % في التعليم، ٣١ % يعملون أعمال منزلية، وحوالي ٢ % على المعاش.

جدول ٥-٦ الحالة العملية لأفراد الاسر المعيشية (١٥ سنة فأكثر)									
التوزيع النسبي للأفراد في مسح الهجرة الجبرية (١٥ سنة فأكثر)، طبقاً للحالة العملية خلال الأسبوع السابق للمسح، وفقاً للنوع والموطن الأصلي، المسح القومي للهجرة الدولية - مصر ٢٠١٣									
الموطن الأصلي	يعمل خلال الـ ٧ أيام السابقة للمسح	متعطل سبق له العمل	يبحث عن عمل لأول مرة	في المدرسة	أعمال منزلية	على المعاش	أخرى	الجملة	العدد
الذكور (١٥ سنة فأكثر)									
اريتريا	١٠,٤	١٧,٨	١٥,٦	٧,٣	١	١	٤٦,٩	١٠٠	٩٦
اثيوبيا	١٥	٣٢	٣١	٠	٢	٢	١٨	١٠٠	١٠٠
العراق	١٨,٣	٢٧,٧	١١,٣	٢٣	١,٤	٩,٩	٨,٥	١٠٠	٢١٣
الصومال	٢٨,٤	٣٣,٦	١٩,٧	١١,٨	٠	٠	٦,٦	١٠٠	٢٢٩
جنوب السودان	٤٥,٥	٩,١	٠	٣٦,٤	٠	٠	٩,١	١٠٠	١١
السودان	٥٦	١٣,٣	٤,٥	١٨	١,١	١,٣	٥,٨	١٠٠	٦٢٣
سوريا	٥٢,٣	٢١,٢	٥,٣	٩,٣	٢,١	٣,١	٦,٨	١٠٠	٨٧٢
الجملة	٤٣,٨	٢١,٢	٨,٨	١٣,١	١,٤	٢,٨	٩	١٠٠	٢١٤٤
الإناث (١٥ سنة فأكثر)									
اريتريا	١٦,٥	١٦,٥	٠	٨,٧	٤٨,٥	٠	٩,٧	١٠٠	١٠٣
اثيوبيا	٢١	١٢,٣	١٠,٩	٠	٥٤,٣	٠	١,٤	١٠٠	١٣٨
العراق	٤,٦	٥,٦	٢,٦	١٥,٩	٦٩,٢	١,٥	٠,٥	١٠٠	١٩٥
الصومال	٣٤,٧	١٤,٩	١٠,٣	٤,٢	٣٤	٠	١,٩	١٠٠	٢٦٢
جنوب السودان	٥٥,٦	١١,١	٥,٦	١٦,٧	١١,١	٠	٠	١٠٠	١٨
السودان	٤١	٤,١	١,٨	١٥	٣٧	٠,٢	٠,٩	١٠٠	٥٥٩
سوريا	٢,٩	٢,٣	١,٤	١٠,١	٨٢,٤	٠	٠,٩	١٠٠	٩٠٢
الجملة	١٨,٩	٦	٣,٣	١٠,٥	٥٩,٨	٠,٢	١,٤	١٠٠	٢١٧٧
الجملة (١٥ سنة فأكثر)									
اريتريا	١٣,٦	١٧,١	٧,٥	٨	٢٥,٦	٠,٥	٢٧,٦	١٠٠	١٩٩
اثيوبيا	١٨,٥	٢٠,٦	١٩,٣	٠	٣٢,٤	٠,٨	٨,٤	١٠٠	٢٣٨
العراق	١١,٨	١٧,٢	٧,١	١٩,٦	٣٣,٨	٥,٩	٤,٧	١٠٠	٤٠٨
الصومال	٣١,٨	٢٣,٦	١٤,٧	٧,٧	١٨,١	٠	٤,١	١٠٠	٤٩١
جنوب السودان	٥١,٧	١٠,٣	٣,٤	٢٤,١	٦,٩	٠	٣,٤	١٠٠	٢٩
السودان	٤٨,٩	٩	٣,٢	١٦,٦	١٨,١	٠,٨	٣,٥	١٠٠	١١٨٢
سوريا	٢٧,٢	١١,٦	٣,٣	٩,٧	٤٢,٩	١,٥	٣,٨	١٠٠	١٧٧٤
الإجمالي	٣١,٢	١٣,٥	٦	١١,٨	٣٠,٨	١,٥	٥,٢	١٠٠	٤٣٢١

ترتفع نسبة العاملين في الأسبوع السابق على المسح بين اللاجئين القادمين من السودان (٤٩ %) وتتناقص النسبة إلى أدنى مستوى بين اللاجئين القادمين من إريتريا (١٤ %) والعراق (١٢ %). وتبلغ هذه النسبة حوالي ١٩ % بين اللاجئين القادمين من أثيوبيا، ترتفع إلى ٢٧ %، ٣٢ % بين اللاجئين القادمين من سوريا والصومال على التوالي.

وتشير النتائج الى ارتفاع نسبة المهاجرين الجبريين الذين كانوا يعملون في الأسبوع السابق على المسح بين الذكور (٤٤ %) مقارنة بالإناث (١٩ %). وتظهر الفروق النوعية بالنسبة للمهاجرين العاملين القادمين من سوريا حيث تبلغ هذه النسبة بين الذكور ٥٢ % مقارنة بـ ٣ % فقط بين الإناث.

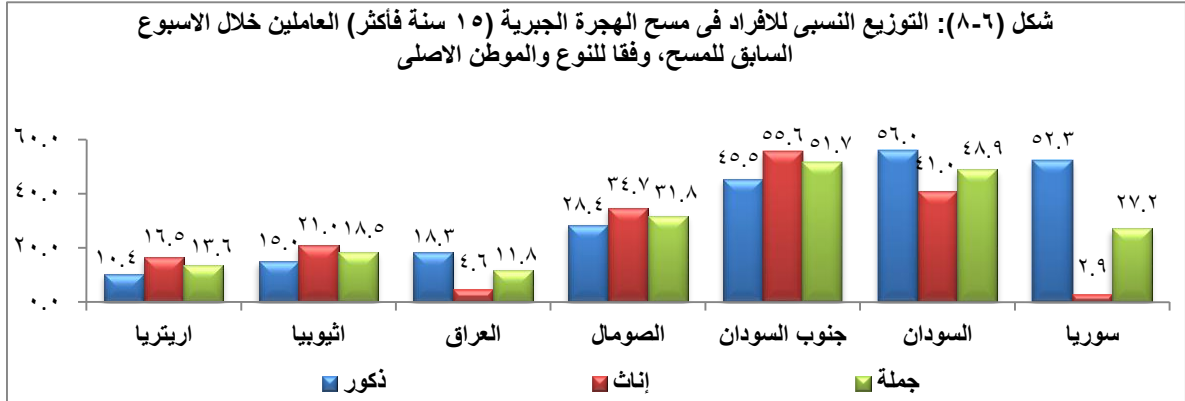

وكانت نسبة اللاجئين الذين يبحثون عن عمل أكبر ما يمكن بين اللاجئين من أثيوبيا والصومال (حوالي ٣٩ %) وكانت هذه النسبة أقل من ٢٤ % بين اللاجئين من إريتريا والعراق، وكانت الأقل بين اللاجئين من سوريا (١٥ %) والسودان (١٢ %).

كذلك توضح البيانات أنه في حين نجد أن غالبية أفراد أسر المهاجرين الذكور (٧٤ %) إما يعملون أو يبحثون عن عمل، فإن غالبية الإناث (٦٠ %) ربات بيوت.

٦ - ٧ سنة الوصول إلى مصر

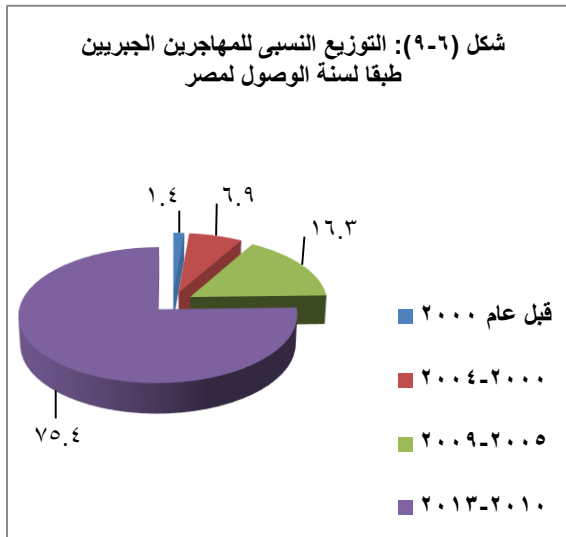

توضح بيانات جدول (٦-٦) أن أفراد أسر غالبية المهاجرين الجبريين (٧٥ %) قد وصلوا مصر خلال الفترة من ٢٠١٠ إلى تاريخ إجراء المسح في عام ٢٠١٣، بينما أقل من ٢ % وصلوا قبل عام ٢٠٠٠، ٧ % خلال الفترة ٢٠٠٠ - ٢٠٠٤، ١٧ % منهم وصلوا خلال الفترة ٢٠٠٥ - ٢٠٠٩. تقريبا جميع المهاجرين القادمين من أثيوبيا وسوريا، وأكثر من أربعة أخماس المهاجرين القادمين من إريتريا، وثلاثي القادمين من الصومال، قد وصلوا مصر خلال الفترة ٢٠١٠ - ٢٠١٣. غالبية المهاجرين القادمين من العراق (٧٧ %) وصلوا مصر خلال الفترة ٢٠٠٥ - ٢٠٠٩، في حين ٧ % وصلوا قبل عام ٢٠٠٥، ووصل ١٦ % منهم خلال الفترة ٢٠١٣ - ٢٠١٠.

جدول ٦-٦ سنة الوصول الى مصر								
التوزيع النسبي للمهاجرين الجبريين طبقا لسنة الوصول لمصر، المسح القومي للهجرة الدولية - مصر ٢٠١٣								
سنة الوصول	اريتريا	اثيوبيا	العراق	الصومال	جنوب السودان	السودان	سوريا	الجملة
قبل ٢٠٠٠	٢,٨	٠,٧	٣	٠,٨	٠,٠	٢,٥	٠,٢	١,٤
٢٠٠٠	٠,٠	٠,٠	٠,٤	٠,٥	١,٣	٣,٠	٠,١	٠,١
٢٠٠١	٠,٠	٠,٠	٠,٢	٢,٦	٠,٠	٢,٩	٠,٠	١,٢
٢٠٠٢	٠,٠	٠,٠	٠,٢	٣,٢	٠,٠	١,٨	٠,١	٠,٩
٢٠٠٣	٠,٤	٠,٠	٠,٥	١,١	١,٣	٣,٧	٠,٠	١,٤
٢٠٠٤	٥,٠	١,١	٢,١	١,٣	٠,٠	٥,٩	٠,٠	٢,٤
٢٠٠٤-٢٠٠٠	٥,٤	١,١	٣,٤	٨,٧	٢,٦	١٧,٣	٠,٢	٦,٩
٢٠٠٥	١,٤	٠,٠	٢٩,٥	٢,٤	٧,٩	٥,٨	٠,١	٤,٧
٢٠٠٦	٢,٥	٠,٠	٣٢,٥	٥,٥	٠,٠	٤,٣	٠,٣	٤,٨
٢٠٠٧	١,١	٠,٤	٨,٢	٤,٤	١,٣	٤,٣	٠,١	٢,٥
٢٠٠٨	١,٨	٠,٧	٣,٠	٤,٤	٠,٠	٣,٥	٠,٢	١,٩
٢٠٠٩	٣,٥	٠,٠	٤,٢	٧,٥	٧,٩	٣,٥	٠,٢	٢,٤
٢٠٠٩-٢٠٠٥	١٠,٣	١,١	٧٧,٤	٢٤,٢	١٧,١	٢١,٤	٠,٩	١٦,٣
٢٠١٠	٧,٨	٤,٠	٣,٥	١٠,٩	٣٥,٥	٦,٢	٠,٥	٤,٣
٢٠١١	٢٠,٢	١٣,٠	٦,٠	١٢,٧	١٣,٢	٨,٦	١,٨	٦,٦
٢٠١٢	٣٤,٤	٢٣,١	١,٨	١٨,٣	١٠,٥	١٢,٤	٣٧,٣	٢٣,٨
٢٠١٣	١٩,١	٥٧,٠	٤,٩	٢٤,٤	٢١,١	٣١,٦	٥٩,١	٤٠,٧
٢٠١٣-٢٠١٠	٨١,٥	٩٧,١	١٦,٢	٦٦,٣	٨٠,٣	٥٨,٨	٩٨,٧	٧٥,٤
الجمال	١٠٠,٠	١٠٠,٠	١٠٠,٠	١٠٠,٠	١٠٠,٠	١٠٠,٠	١٠٠,٠	١٠٠,٠
العدد	٢٨٠	٢٧٧	٥٧٥	٦١٦	٧٦	٢١٣٩	٢٨٥٠	٦٨١٣

بصفة عامة، فإن العدد الأكبر من المهاجرين الجبريين قد وصل إلى مصر في عام ٢٠١٣ بنسبة (٤١ ٪). أما على مستوى الوطن الأصلي للمهاجر الجبري، فإن أكبر عدد من اللاجئين القادمين من اريتريا قد وصلوا في عام ٢٠١٢، أما النسبة الأكبر من القادمين من أثيوبيا، السودان، الصومال، وسوريا قد وصلوا عام ٢٠١٣، بينما كان أن العدد الأكبر من اللاجئين من العراق قد وصلوا مصر في عام ٢٠٠٦.

٦- ٨ عملية الهجرة

يتناول هذا الجزء من الفصل تحليلا لخصائص المهاجرين الجبريين الذين تم اختيارهم لاستيفاء الاستمارة الفردية للمهاجر الجبري من بين أفراد الأسر الذين تم بحثهم في المسح الخاص بالهجرة الجبرية، وقد بلغ عددهم ١٧٩٣ مهاجر جبري.

٦-٨-١ التركيب العمري والنوعي للمهاجرين الجبريين:

ويعرض جدول (٦-٧) التركيب النوعي والعمري للعينة الفرعية من اللاجئين الجبريين في العمر ١٥ سنة فأكثر التي تم اختيارها لإجراء المقابلات الفردية وفقا للعمر والنوع. ويتضح من الجدول أن حوالي ٦٨ ٪ من هذه العينة ذكور و ٣٢ ٪ إناث. إن التوزيع حسب العمر مشوه حيث يأخذ شكل مقلوب حرف U بالنسبة للعمر الحالي. حيث تشير النتائج الى أن أقل نسبة من هؤلاء اللاجئين تقع في الفئة العمرية ١٥-١٩ سنة بنسبة (٤ ٪)، ثم تبدأ في الارتفاع لتصل إلى ٤٧ ٪ في الفئة العمرية ٢٥-٣٩ سنة. أشارت البيانات على مستوى الفئات العمرية إلى أن أعلى نسبة من اللاجئين الذكور تقع في فئة العمر ٢٥ - ٢٩ سنة (١٦ ٪)، أما أعلى نسبة من الإناث فتقع في فئة العمر ٣٠-٣٤ سنة (١٨ ٪).

جدول ٦-٧ التركيب العمري والنوعي للمهاجرين الجبريين			
التوزيع النسبي للمهاجرين الجبريين المختارين من المقابلات الفردية، طبقاً للفئات العمرية والنوع، المسح القومي للهجرة الدولية - مصر ٢٠١٣			
الفئات العمرية	النوع		جملة
	ذكور	إناث	
١٩-١٥	٣,٧	٥,٥	٤,٢
٢٤-٢٠	٧,٨	١١,٧	٠,٩
٢٩ - ٢٥	١٦,٤	١٥,٠	١٦,٠
٣٤ - ٣٠	١٥,٤	١٨,٤	١٦,٣
٣٩ - ٣٥	١٤,٣	١٥,٤	١٤,٦
٤٤ - ٤٠	١٢,٤	٩,٩	١١,٦
٤٩ - ٤٥	٩,٠	٧,٨	٨,٦
٥٤ - ٥٠	٩,١	٧,٢	٨,٥
٥٩ - ٥٥	٥,١	٣,٩	٤,٧
+٦٠	٦,٨	٥,٣	٦,٤
الجملة	١٠٠,٠	١٠٠,٠	١٠٠,٠
العدد	١٢٢٧	٥٦٦	١٧٩٣
النسبة	٦٨,٤	٣١,٦	١٠٠,٠

٦-٨-٢ السبب الرئيسي للهجرة من الموطن الأصلي

يعرض جدول (٦-٨) توزيع المهاجرين الجبريين وفقاً للسبب الرئيسي للهجرة من الموطن الأصلي. يتضح من الجدول أن حوالي أربع أخماس المهاجرين الجبريين تركوا موطنهم الأصلي لأسباب عامة بعدم الأمان أو الحرب، ٢٠ % منهم هاجروا بسبب الاضطهاد، في حين تمثل الأسباب الخاصة بلم أو جمع شمل الأسرة والأسباب الأخرى أقل من ١ %.

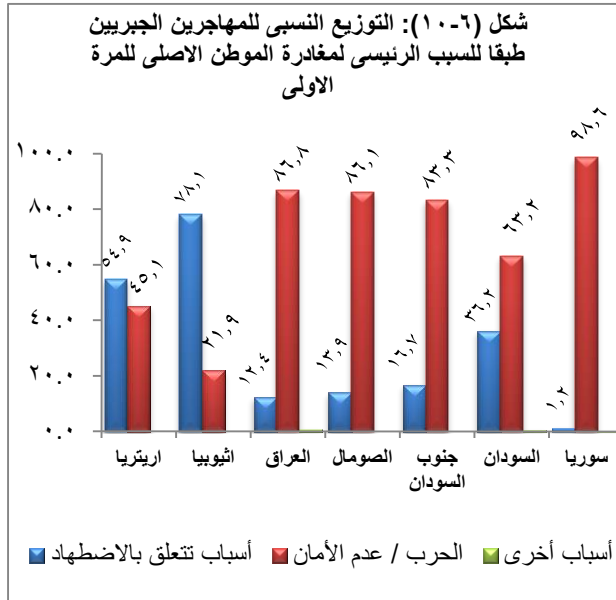

يمثل عدم الأمان والحرب السبب الرئيسي لترك الموطن الأصلي من بين اللاجئين من سوريا (٩٩ %)، العراق (٨٧ %)، الصومال (٨٦ %)، جنوب السودان (٨٣ %). وتشير النتائج أن ٧٨ % من المهاجرين القادمين من أثيوبيا تركوا موطنهم الأصلي بسبب الاضطهاد، وكذلك السبب في هجرة ٥٥ % من المهاجرين من إريتريا. ومن بين المهاجرين الجبريين من السودان الذين يمثلون المرتبة الثانية من حيث عدد المهاجرين الجبريين إلى مصر، ٦٣ % منهم قدموا إلى مصر بسبب الإحساس بعدم الأمان والحرب، ٣٦ % منهم أفادوا أن السبب في الهجرة هو الاضطهاد.

جدول ٦-٨ السبب الرئيسي لمغادرة الموطن الأصلي								
التوزيع النسبي للمهاجرين الجبريين طبقاً للسبب الرئيسي لمغادرة الموطن الأصلي للمرة الأولى، المسح القومي للهجرة الدولية - مصر ٢٠١٣								
الموطن الأصلي								السبب الرئيسي
الجملة	سوريا	السودان	جنوب السودان	الصومال	العراق	اثيوبيا	اريتريا	
٢٠,٤	١,٢	٣٦,٢	١٦,٧	١٣,٩	١٢,٤	٧٨,١	٥٤,٩	أسباب تتعلق بالاضطهاد
٧٩,٢	٩٨,٦	٦٣,٢	٨٣,٣	٨٦,١	٨٦,٨	٢١,٩	٤٥,١	الحرب / عدم الأمان
٠,١	٠,٠	٠,٠	٠,٠	٠,٠	٠,٨	٠,٠	٠,٠	جمع شمل الأسرة (من خلال إجراءات اللجوء)
٠,١	٠,٠	٠,٣	٠,٠	٠,٠	٠,٠	٠,٠	٠,٠	جمع شمل الأسرة (بخلاف إجراءات اللجوء)
٠,٢	٠,٢	٠,٣	٠,٠	٠,٠	٠,٠	٠,٠	٠,٠	أخرى
١٠٠,٠	١٠٠,٠	١٠٠,٠	١٠٠,٠	١٠٠,٠	١٠٠,٠	١٠٠,٠	١٠٠,٠	الجملة
١٧٩٣	٦٠٥	٥٥٩	١٥	٢٣٧	١٥١	١٢٠	١٠٦	العدد

٦-٨-٣ المرافقين للمهاجرين الجبريين في الهجرة من الموطن الأصلي

يعرض جدول (٦-٩) نمط اصطحاب المهاجرين الجبريين لذويهم أو لأصدقائهم وفقاً لصلة المهاجر الجبري بهم في عملية الهجرة الجبرية من موطنهم الأصلي لأول مرة. وقد أشارت بيانات الجدول إلى أن ٣٨ % منهم هاجروا بمفردهم، حوالي ٤٣ % اصطحبوا معهم أزواجهم / زوجاتهم أو أبنائهم الذكور، بينما ٣١ % منهم فقط اصطحبوا بناتهم. أوضحت البيانات أيضاً وجود اختلافات كبيرة في نمط اصطحاب المهاجرين الجبريين لذويهم وفقاً لاختلاف الموطن الأصلي للمهاجر، حيث وجد أن معظم المهاجرين القادمين من الصومال (٧٧ %)، إثيوبيا (٧٣ %)، إريتريا (٥٥ %) قد غادروا موطنهم الأصلي ولم يصطحبوا أي من أفراد أسرهم. وعلى العكس، فإن الغالبية العظمى من المهاجرين القادمين من سوريا (٩١ %)، ومن العراق (٧٦ %)، ومن السودان (٥٥ %) قد اصطحبوا معهم أفراد أسرهم عندما غادروا موطنهم الأصلي لأول مرة.

جدول ٦-٩ الأفراد المرافقين للمهاجرين الجبريين								
نسبة المهاجرين الجبريين الذين رافقهم أفراد أسرهم أو أقاربهم عند مغادرة بلد الموطن الأصلي للمرة الأولى، المسح القومي للهجرة الدولية - مصر ٢٠١٣								
الموطن الأصلي								أفراد الأسر / الأقارب / الأصدقاء الذين رافقوا المهاجر الجبري
الجملة	سوريا	السودان	جنوب السودان	الصومال	العراق	اثيوبيا	اريتريا	
٣٧,٥	٩,٣	٤٤,٧	٢٠,٠	٧٦,٨	٢٣,٨	٧٢,٥	٥٤,٧	بمفردي
٤٢,٨	٧٦,٥	٣٠,٩	٢٠,٠	٦,٣	٥٤,٣	١٩,٢	٨,٥	الزوج / الزوجة
٤٣,٢	٦٩,٣	٣٦,٣	٧٣,٣	١١,٤	٤٩,٠	١٠,٠	٢٦,٤	الأبناء
٣٠,٥	٤٣,٨	٣٠,٢	٧٣,٣	٨,٤	٣٠,٥	٨,٣	٢٤,٥	البنات
١,٣	١,٧	٠,٥	٠,٠	٠,٨	٦,٠	٠,٠	٠,٠	الوالد
٣,٨	٦,٤	١,٣	٦,٧	١,٧	٩,٣	٠,٠	٢,٨	الوالدة
٣,٧	٤,٨	٣,٠	٦,٧	٢,٥	٧,٣	١,٧	٠,٠	الأخوة
٢,٨	٣,٦	١,٦	٦,٧	٤,٢	٥,٣	٠,٠	٠,٠	الأخوات
٠,١	٠,٢	٠,٠	٠,٠	٠,٠	٠,٠	٠,٠	٠,٩	العم / العمة
٤,٩	٨,٨	٤,١	٠,٠	١,٣	٤,٠	٠,٨	١,٩	أقارب آخرون
١,١	٠,٢	١,٦	٠,٠	١,٧	٠,٧	١,٧	٢,٨	أصدقاء
١٧٩٣	٦٠٥	٥٥٩	١٥	٢٣٧	١٥١	١٢٠	١٠٦	العدد

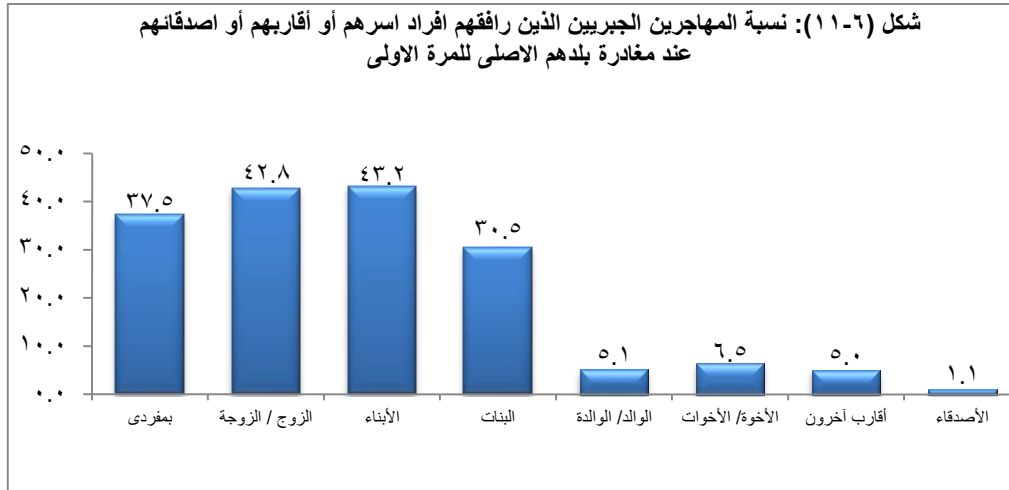

وقد أوضحت البيانات أيضاً أن المهاجرين القادمين من سوريا ذكروا أنهم اصطحبوا عدد أكبر من أفراد أسرهم مقارنة بالمهاجرين الآخرين. حيث أن ٧٧ % منهم أفادوا بأنهم اصطحبوا الزوج / الزوجة، ٦٩ % اصطحبوا الأبناء الذكور، ٤٤ % اصطحبوا البنات، مقابل ٥٤ %، ٤٩ %، ٣١ % للمهاجرين القادمين من العراق على التوالي.

٦-٨-٤ اسباب اتخاذ قرار طريق الهجرة

يعرض جدول (٦-١٠) نسبة المهاجرين الجبريين طبقاً لأسباب اختيار طريق الهجرة عند مغادرة الموطن الأصلي. توضح البيانات أن هناك ثلاثة أسباب رئيسية لترك الموطن الأصلي وفقاً لما ذكره المهاجرين الجبريين وهي "صعاب أقل للانتقال لدولة الهجرة" ذُكرت بواسطة ٣٣ % من المهاجرين، "أرخص الطرق تكلفة" ذُكرت بواسطة ٣١ %، "سهولة الدخول إلى دولة الهجرة" ذُكرت بواسطة ٢٥ %. بينما أفاد ١٥ % من المهاجرين أنهم اتبعوا آخرين، ١٣ % منهم كان "ليس لهم اختيار وذهبوا إلى أقرب دولة للحدود"، في حين ذكر ٩ % أن "المهريين / السماسرة قد قرروا لهم طريق الهجرة".

جدول ٦-١٠ اختيار طريق الهجرة								
نسبة المهاجرين الجبريين طبقاً لأسباب اختيار طريق الهجرة عند مغادرة الموطن الأصلي، المسح القومي للهجرة الدولية - مصر ٢٠١٣								
الموطن الأصلي							اسباب اختيار طريق الهجرة*	
الجملة	سوريا	السودان	جنوب السودان	الصومال	العراق	اثيوبيا		اريتريا
١٣,٤	١٠,٢	١٦,٨	٦,٧	٥,٩	٩,٩	٢١,٧	٢٧,٤	لم أملك اختيار، ذهبت إلى أقرب حدود دولية
٢٥,٣	٢٩,٤	٢٣,٤	٠,٠	٢١,٩	٢٤,٥	٢٢,٥	٢٦,٤	الدول التي تتمتع بصلاحيحة أسهل للدخول إليها
٣٢,٥	٤٢,٦	٢٩,٧	٤٠,٠	٢٤,١	٤٢,٤	٢٢,٥	٤,٧	أقل صعوبات للانتقال إليها
٩,٤	٠,٥	٢,٩	٠,٠	٣٢,١	١,٣	٢١,٧	٤٢,٥	مهرب / التجار قرروا ذلك الطريق لى
١٤,٥	١٤,٩	١٠,٤	٠,٠	٢٢,٤	١٨,٥	١٥	١٢,٣	أتبع الأخرين
٣٠,٦	٢٩,٦	٤٦,٣	٥٣,٣	١٣,٥	٣٠,٥	١٥,٨	٥,٧	أرخص الطرق تكلفة
١,٣	٠,٧	٠,٤	٦,٧	٢,٥	٦,٠	٠,٠	٠,٩	أخرى
١٧٩٣	٦٠٥	٥٥٩	١٥	٢٣٧	١٥١	١٢٠	١٠٦	العدد

فيما يتعلق بالاختلافات في أسباب اختيار طريق الهجرة باختلاف الموطن الأصلي، فقد أوضحت النتائج على سبيل المثال أن (٤٣ %) من المهاجرين القادمين من اريتريا، (٣٢ %) من القادمين من الصومال، (٢٢ %) من القادمين من اثيوبيا ان المهريين هم الذين قرروا طريق الهجرة لهم.

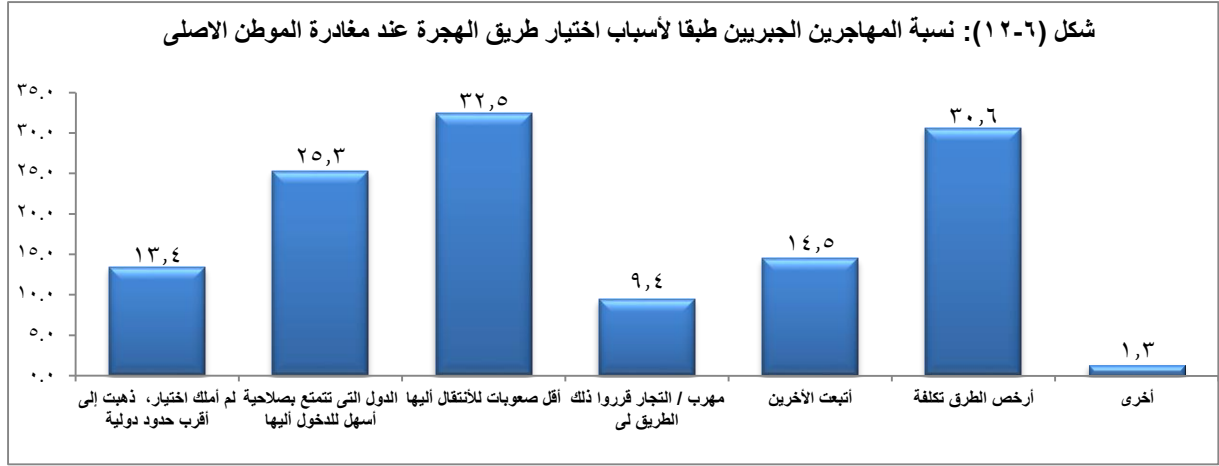

وكان سبب انخفاض تكلفة السفر هو السبب الرئيسي لغالبية المهاجرين القادمين من جنوب السودان (٥٣ %) والسودان (٤٦ %)، بينما كان يمثل السبب الثاني للمهاجرين القادمين من العراق وسوريا (حوالي ٣٠ %).

أفاد ٤٢ % من المهاجرين القادمين من العراق وسوريا، ٣٠ % من القادمين من السودان وما يقرب من ربع القادمين من أثيوبيا والصومال أن السبب هو "صعوبات أقل للانتقال لدولة الهجرة".

" ليس هناك اختيار وتم الذهاب لأقرب حدود " ثاني سبب ذكر من قبل اللاجئين من ارتيريا (٢٧ %) وقد ذُكر أيضاً بواسطة ٢٢ % من اللاجئين من أثيوبيا. كما أفاد ٢٢ % من المهاجرين القادمين من الصومال، ١٩ % من القادمين من العراق، ١٥ % من القادمين من أثيوبيا وسوريا انهم اتبعوا اخرين للوصول لدولة الهجرة.

٦-٨-٥ الرحلة إلى مصر

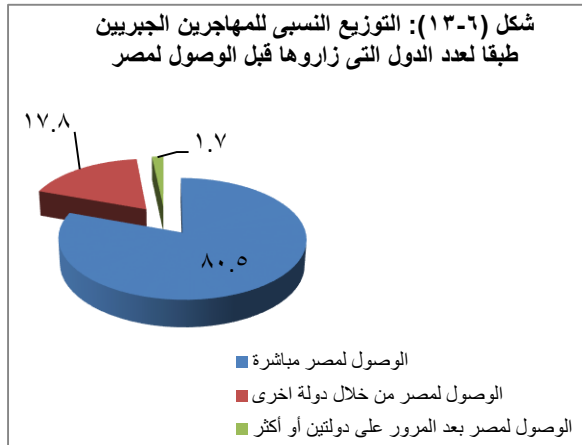

يعرض جدول (٦-١١) توزيع المهاجرين الجبريين وفقاً لعدد الدول التي ذهب إليها المهاجرين الجبريين قبل وصولهم إلى مصر. بصفة عامة أربعة أخماس المهاجرين الجبريين وصلوا إلى مصر مباشرة من موطنهم الأصلي، ١٨ % وصلوا عن طريق دولة أخرى، أقل من ٢ % فقط منهم وصلوا مصر بعد المرور على دولتين أو أكثر.

جميع المهاجرين الجبريين القادمين من السودان وجنوب السودان، وحوالي ٨٩ % من سوريا أتوا مصر مباشرة من موطنهم. وأكثر من نصف المهاجرين الجبريين من أريتريا

(٥٥ %)، (٦٤ % من العراق، (٦٢ % من الصومال، حضروا إلى مصر مباشرة من موطنهم الأصلي، في حين ٦١ % من المهاجرين الجبريين القادمين من أثيوبيا حضروا إلى مصر عن طريق دولة أخرى.

جدول ٦-١١ الرحلة الى مصر					
التوزيع النسبي للمهاجرين الجبريين طبقا لعدد الدول التي زاروها قبل الوصول لمصر، المسح القومي للهجرة الدولية - مصر ٢٠١٣					
العدد	الجملة	مسار الهجرة			الموطن الأصلي
		الوصول لمصر من دولة اخرى	الوصول لمصر بعد المرور على دولتين أو أكثر	الوصول لمصر مباشرة من الموطن الأصلي	
١٠٦	١٠٠	٣٩,٦	٥,٧	٥٤,٧	أريتريا
١٢٠	١٠٠	٦٠,٨	٠	٣٩,٢	أثيوبيا
١٥١	١٠٠	٣١,١	٥,٣	٦٣,٦	العراق
٢٣٧	١٠٠	٣١,٦	٦,٣	٦٢	الصومال
١٥	١٠٠	٠	٠	١٠٠	جنوب السودان
٥٥٩	١٠٠	٢,٧	٠,٤	٩٧	السودان
٦٠٥	١٠٠	١١,١	٠	٨٨,٩	سوريا
١٧٩٣	١٠٠	١٧,٨	١,٧	٨٠,٥	الجملة

٦-٨-٦ أسباب ترك دولة اللجوء الأولى

جدول ٦-١٢ سبب التحرك من أول دولة لجوء	
نسبة المهاجرين الجبريين الذين وصلوا الى مصر بعد العبور على دولة أو أكثر طبقا لسبب التحرك من أول دولة لجوء - المسح القومي للهجرة الدولية، مصر ٢٠١٣	
النسبة	سبب التحرك من أول دولة لجوء (متعدد الاجابات)
٤٢,٣	الدولة الاولى كانت فقط ترانزيت
٤,٠	لم أحصل على وضع لاجئ
١٨,٣	ظروف المعيشة سيئة
٤,٦	عدم إمكانية الدخول لسوق العمل
٢٥,١	مضايقات من الشرطة/السلطات
١٦,٩	عدم توافر الامن
٣,٤	التهريب/الاجبار
٣,٧	عدم الحصول على وضع شعري
٠,٦	الاستياء من الاجانب
١٠,٠	أخرى
٣٥٠	العدد

تضمنت استمارة المسح سؤال للمهاجرين الجبريين الذين حضروا إلى مصر عن طريق دولة أو أكثر عن سبب ترك دولة اللجوء الأولى، ويعرض جدول (٦-١٢) هذه الأسباب بالتفصيل. وتوضح البيانات أن السبب الأول يتمثل في كون " الدولة الاولى كانت فقط ترانزيت " وذلك لنسبة ٤٢% ومن المهاجرين الجبريين يلي ذلك بسبب "مضايقات السلطات أو الشرطة" ٢٥%، ثم "سوء الظروف المعيشية" (١٨%)، "عدم توافر الأمن" (١٧%). تتضمن الأسباب الأخرى التي تم ذكرها "عدم إمكانية الدخول لسوق العمل" (٥%)، "لم أحصل على وضع لاجئ" (٤%)، "عدم الحصول على وضع شعري" (٤%) والإتجار بالبشر/الاجبار (٣%).

٦-٨-٧ الصعوبات التي واجهها المهاجرين الجبريين أثناء رحلة الهجرة:

ذكر حوالي ١٩% من المهاجرين الجبريين أنهم واجهوا صعوبات متعددة أثناء رحلة الهجرة جدول (٦-١٣). وتوضح بيانات الجدول أن ٥٧% من المهاجرين تعرضوا لسوء المعاملة، وحوالي ٢٧% منهم ذكروا أنهم تعرضوا لابتزاز الأموال بواسطة موظفي الحدود، ٢٤% ذكروا انه تم احتجازهم/اعتقلهم، بينما ذكر ٢٣% منهم انهم واجهوا مشكلة مع التهريب/الإتجار بالبشر.

جدول ٦-١٣ الصعوبات التي واجهوها خلال رحلة الهجرة								
نسبة المهاجرين الجبريين الذين واجهوا صعوبات اثناء رحلة الهجرة طبقا لنوع الصعوبات، المسح القومي للهجرة الدولية - مصر ٢٠١٣								
نوع الصعوبات (متعدد الاجابات)	الموطن الأصلي							
	أريتريا	أثيوبيا	العراق	الصومال	جنوب السودان	السودان	سوريا	الجملة
الاعتقال / الاحتجاز	١٧,٥	١٨,٤	٥٠,٠	٢٦,٢	--	٢٤,٧	٢٧,٣	٢٤,١
الترحيل	١,٨	٦,٩	٤,٥	٤,٨	--	٤,٥	٣,٠	٤,٥
سوء المعاملة	٤٥,٦	٧١,٣	٦٨,٢	٣٥,٧	--	٥٩,٦	٤٨,٥	٥٦,٩
ابتزاز الأموال بواسطة موظفي الحدود	١٤,٠	٥٦,٣	٩,١	١٤,٣	--	٢٠,٢	١٢,١	٢٦,٥
المهربين / التجار المهربين	٣٥,١	٢٧,٦	٠,٠	٥٧,١	--	٦,٧	٣,٠	٢٢,٦
أخرى	٥٤,٤	٢٠,٧	٤٠,٩	٢,٤	--	١٤,٦	١٨,٢	٢٣,٥
نسبة المهاجرين الجبريين الذين واجهوا صعوبات خلال رحلة الهجرة	٥٣,٨	٧٢,٥	١٤,٦	١٧,٧	١٣,٣	١٥,٩	٥,٥	١٨,٥
عدد المهاجرين الجبريين الذين واجهوا صعوبات خلال رحلة الهجرة	٥٧	٨٧	٢٢	٤٢	٢	٨٩	٣٣	٣٣٢
عدد المهاجرين الجبريين	١٠٦	١٢٠	١٥١	٢٣٧	١٥	٥٥٩	٦٠٥	١٧٩٣

وتختلف نسبة الذين واجهوا صعوبات بدرجة كبيرة باختلاف الموطن الأصلي، حيث تنخفض هذه النسبة إلى ٦ % بين المهاجرين الجبريين القادمين من سوريا (٦ %)، وترتفع إلى ما بين ١٥ %، ١٨ % بين المهاجرين القادمين من العراق، الصومال والسودان. وترتفع نسبة ما ذكروا أنهم واجهتهم صعوبات أثناء رحلة الهجرة بين اللاجئين القادمين من إريتريا (٥٤ %)، إثيوبيا (٧٣ %).

وكانت أكثر الصعوبات التي ذكرها المهاجرين القادمين من إريتريا وأثيوبيا "سوء المعاملة"، يليها مواجهه مشاكل مع "المهربين/ تجار البشر" خاصة بين المهاجرين القادمين من إريتريا، وكانت أكبر الصعوبات التي تعرض لها المهاجرين القادمين من إثيوبيا هي "ابتزاز الاموال عند الحدود".

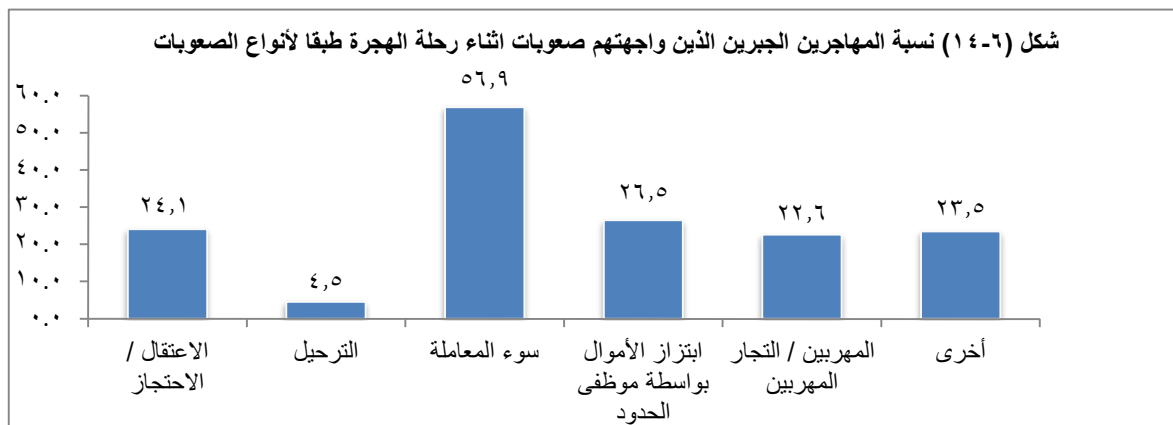

وأكثر من نصف المهاجرين الجبريين الذين واجهوا مشاكل خلال رحلة الهجرة إلى مصر، ٥٥ % لم يذكروا هذه المشاكل لأسرهم في الموطن الأصلي، بينما أفاد ٢١ % منهم أنهم ذكروا كافة التفاصيل الخاصة بتلك المشاكل لذويهم، ٢٤ % ذكروا فقط جزء من هذه المشاكل لذويهم.

٦-٨-٨ تمويل رحلة الهجرة

يوضح جدول (٦-١٤) كيف مول المهاجرين الجبريين رحلة الهجرة أو اللجوء. وتشير البيانات الى أن (٤٤ %) من المهاجرين الجبريين قاموا بتمويل رحلة الهجرة من خلال الحصول على أموال من أسرهم في الموطن الأصلي، و(٣٩ %) من خلال بيع متعلقاتهم.

كان بيع المتعلقات الشخصية هو الاسلوب الذى ذكره المهاجرين القادمين من سوريا (٥٦ %)، ٤٢ % من المهاجرين من العراق. أما الحصول على مساعدات مالية من الأسرة فقد كان المصدر الرئيسى لتمويل الهجرة للقادمين من أثيوبيا (٦٣%)، الصومال (٦٥ %)، والسودان (٥٩ %). حوالى ثلث المهاجرين القادمين من إريتريا ، ذكروا أنهم لم يكن لديهم نقود عند بداية رحلة الهجرة لأنهم غادروا فى حالة طوارئ.

جدول ٦-١٤ تمويل رحلة الهجرة								
نسبة المهاجرين الجبريين طبقا لمصادر تمويل رحلة الهجرة من الموطن الأصلي، المسح القومي للهجرة الدولية - مصر ٢٠١٣								
الموطن الأصلي								مصادر تمويل رحلة الهجرة من الموطن الأصلي (متعدد الاجابات)
الجملة	سوريا	السودان	جنوب السودان	الصومال	العراق	اثيوبيا	اريتريا	
بعت ممتلكاتي	٢٨,٣	٥٦,٢	٣٢,٤	٦٦,٧	١٩,٨	٢٠,٠	٢٨,٣	
تلقيت مساعدات مالية من أسرتي في موطني الأصلي	٤٤,٣	٢٧,٩	٥٨,٥	٢٠,٠	٦٥,٤	١٩,٩	٣٤,٠	
تلقيت مساعدات مالية من أسرتي في الخارج	٢,٦	٥٠,١	١,٣	٠,٠	٠,٤	٢,٠	٣,٣	
كنت لا أملك نقود عندما بدأت رحلتي لأنى غادرت بلدي في حالة طوارئ	٣,٦	١,٢	٢,١	٠,٠	٣,٠	٢,٠	٣٣,٠	
أخرى	١٨,٧	٢٠,٠	١٤,٧	١٣,٣	١٣,٥	٤٦,٤	١١,٣	
العدد	١٧٩٣	٦٠٥	٥٥٩	١٥	٢٣٧	١٥١	١٠٦	

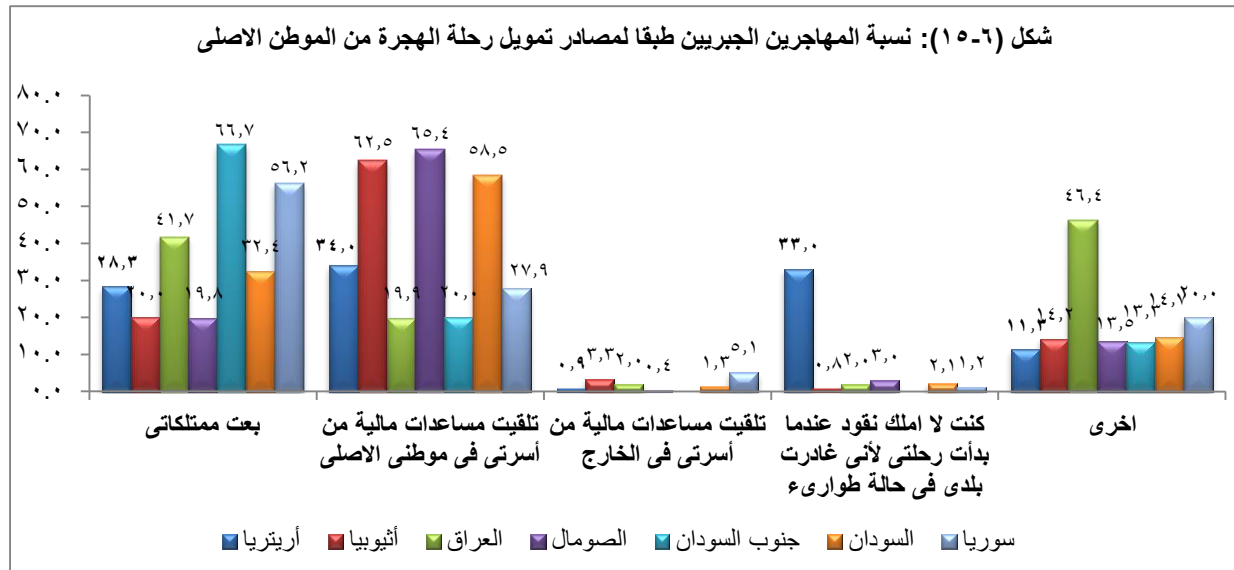

٦-٩ أوضاع المهاجرين الجبريين فى مصر

٦-٩-١ السبب الرئيسى للقدوم إلى مصر:

يعرض جدول (٦-١٥) توزيع المهاجرين الجبريين وفقاً للسبب الرئيسى لإختيار الذهاب إلى مصر. بصفة عامة، هناك سببين رئيسيين ذكرهم المهاجرين هم "طلب اللجوء/ الحصول على صفة لاجئ" (٥٦%)، و"طلباً لظروف معيشية جيدة" (٣١%)، والأسباب الأخرى تتوزع بين النسبة الباقية (١٣%).

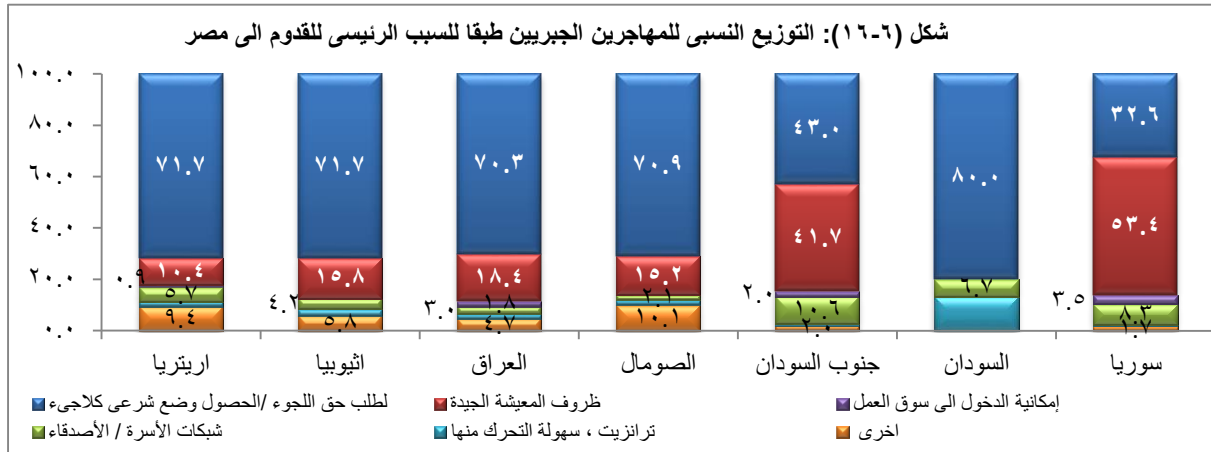

طلب اللجوء يعد السبب الأكثر ذكراً لغالبية المهاجرين من معظم الدول، والاستثناء الوحيد ذُكر من قبل اللاجئين القادمين من سوريا حيث "ظروف معيشية جيدة" كان السبب الرئيسى الذي ذُكر بواسطة ٥٣%، وطلب اللجوء (٣٣%) يعد السبب الثانى للقدوم إلى مصر.

جدول ٦-١٥ السبب الرئيسى للقدوم الى مصر							
التوزيع النسبى للمهاجرين الجبريين طبقاً للسبب الرئيسى للقدوم الى مصر، المسح القومي للهجرة الدولية - مصر ٢٠١٣							
الموطن الأصلي							السبب الرئيسى للقدوم الى مصر
الجملة	سوريا	السودان	جنوب السودان	الصومال	العراق	أثيوبيا	
٧١,٧	٧١,٧	٧١,٧	٧٠,٣	٧٠,٩	٤٣,٠	٨٠,٠	٣٢,٦
١٠,٤	١٠,٤	١٥,٨	١٨,٤	١٥,٢	٤١,٧	٠,٠	٥٣,٤
٠,٩	٠,٧	٠,٧	١,٨	٢,١	١,٦	٦,٧	٠,٠
٩,٤	٤,٢	٤,٧	١٠,١	١٠,١	٢,٠	٠,٠	٣,٥
٠,٠	٠,٠	٠,٠	٠,٠	٠,٠	٠,٠	٠,٠	٠,٠
٠,٠	٠,٠	٠,٠	٠,٠	٠,٠	٠,٠	٠,٠	٠,٠
١,٤	١,٧	١٣,٣	٠,٧	١,٧	١,٨	٢,٥	١,٩
٤,٤	١,٧	٠,٠	٢,٠	١٠,١	٤,٧	٥,٨	٩,٤
١٠٠,٠	١٠٠,٠	١٠٠,٠	١٠٠,٠	١٠٠,٠	١٠٠,٠	١٠٠,٠	١٠٠,٠
١٧٩٣	٦٠٥	٥٥٩	١٥	٢٣٧	١٥١	١٢٠	١٠٦

٦-٩-٢ طلبات اللجوء

يعرض جدول (٦-١٦) نسبة المهاجرين الجبريين الذين طلبوا حق اللجوء من المفوضية السامية للأمم المتحدة لشؤون

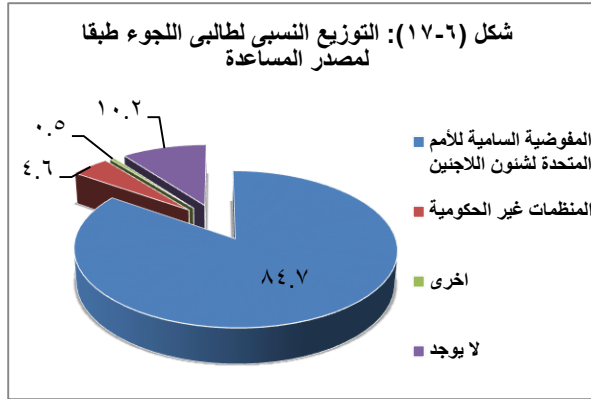

اللاجئين في مصر، وتشير النتائج الى أن ٩٨,٤ % من المهاجرين الجبريين تقدموا بطلبات اللجوء السياسى فى مصر ويشمل جميع اللاجئين من أريتريا، أثيوبيا وجنوب السودان.

يعرض جدول (٦-١٦) ايضا أن حوالى ٩٠ % من الذين طالبوا بحق اللجوء قد حصلوا على مساعدة من الجهات التى لجوء إليها فى مصر، حيث أن ٨٥ % حصلوا على مساعدة من المفوضية السامية لشؤون اللاجئين، حوالى

٥% تقريباً حصلوا على مساعدة من المنظمات الأهلية. توجد اقل نسبة للمهاجرين الذين حصلوا مساعدة من المفوضية السامية لشؤون اللاجئين بين القادمين من السودان (٧٩ %) وأثيوبيا (٨٢ %)، أما الأعلى فكانت بين المهاجرين من العراق (٩٣ %)، وأريتريا (٩٦ %).

جدول ٦-١٦ طلبات اللجوء السياسى								
نسبة المهاجرين الجبريين الذين طلبوا حق اللجوء، طبقاً للموطن الأصلي، والتوزيع النسبي لطلبى اللجوء طبقاً لمصدر المساعدة، المسح القومى للهجرة الدولية - مصر ٢٠١٣								
عدد طالبي حق اللجوء	التوزيع النسبي لطلبى اللجوء طبقاً لمصدر المساعدة التى تلقوها					عدد المهاجرين الجبريين	نسبة الذين طالبوا بحق اللجوء لمفوضية شؤون اللاجئين فى مصر	الموطن الأصلي
	الجملة	لا يوجد	مصدر المساعدة					
			اخرى	من المنظمات غير الحكومية	من مفوضية شؤون اللاجئين			
١٠٦	١٠٠,٠	٢,٨	١,٠	٠,٠	٩٦,٢	١٠٦	١٠٠,٠	اريتريا
١٢٠	١٠٠,٠	٩,٢	٠,٠	٩,٢	٨١,٦	١٢٠	١٠٠,٠	اثيوبيا
١٤٩	١٠٠,٠	٦,٠	٠,١	١,٣	٩٢,٦	١٥١	٩٨,٧	العراق
٢٣٦	١٠٠,٠	٣,٤	٠,٤	٦,٤	٨٩,٨	٢٣٧	٩٩,٦	الصومال
١٥	١٠٠,٠	٠,٠	٠,٠	٠,٠	١٠٠,٠	١٥	١٠٠,٠	جنوب السودان
٥٤٧	١٠٠,٠	١٥,٧	٠,٢	٤,٨	٧٩,٣	٥٥٩	٩٧,٩	السودان
٥٩١	١٠٠,٠	١٠,٧	٠,٩	٤,٦	٨٣,٨	٦٠٥	٩٧,٧	سوريا
١٧٦٤	١٠٠,٠	١٠,٢	٠,٥	٤,٦	٨٤,٧	١٧٩٣	٩٨,٤	جملة

٦-٩-٣ تحديد موقف اللجوء

يعرض جدول (٦-١٧) توزيع النسبي لطلبى اللجوء طبقاً لنتيجة طلب اللجوء وفقاً للموطن الأصلي للمهاجر الجبرى. تشير النتائج الى أن ٤١ % من المهاجرين المطالبين بحق اللجوء قد تسلموا إخطاراً نتيجة طلب الهجرة، فى حين ٥٨ % منهم مازالوا فى إنتظار نتيجة قرار لطلب الهجرة، أقل من ١ % فقط من طلبات اللجوء قد تم رفضها.

نسبة المهاجرين الذين فى إنتظار نتيجة قرار طلب اللجوء منخفضة بين المهاجرين القادمين من العراق (٣٨ %)، وترتفع إلى ما بين ٤٥ % - ٥٥ % بين المهاجرين القادمين من الصومال، السودان، إريتريا وأثيوبيا، وتصل إلى أعلى نسبة بين المهاجرين القادمين من سوريا (٧٨ %) وجنوب السودان (٩٣ %).

جدول ٦-١٧ تحديد وضع اللاجئين						
التوزيع النسبي لطالبي حق اللجوء السياسي طبقا لتحديد وضع اللاجئين، وفقا للموطن الأصلي، المسح القومي للهجرة الدولية - مصر ٢٠١٣						
عدد طالبي حق اللجوء	نتيجة طلب اللجوء					الموطن الأصلي
	جملة	اخرى	الرفض	مازالت الإجراءات مستمرة	قبول (اعتراف)	
١٠٦	١٠٠	٠	٠,٩	٥٢,٨	٤٦,٢	اريتريا
١٢٠	١٠٠	٠	٠,٨	٥٥	٤٤,٢	اثيوبيا
١٤٩	١٠٠	٠	٠,٧	٣٨,٣	٦١,١	العراق
٢٣٦	١٠٠	٠,٤	٠,٤	٤٤,٩	٥٤,٢	الصومال
١٥	١٠٠	٠	٠	٩٣,٣	٦,٧	جنوب السودان
٥٤٧	١٠٠	٠	١,١	٤٩,٢	٤٩,٧	السودان
٥٩١	١٠٠	٠,٢	٠,٣	٧٨,٢	٢١,٣	سوريا
١٧٦٤	١٠٠	٠,١	٠,٧	٥٨,٤	٤٠,٨	جملة

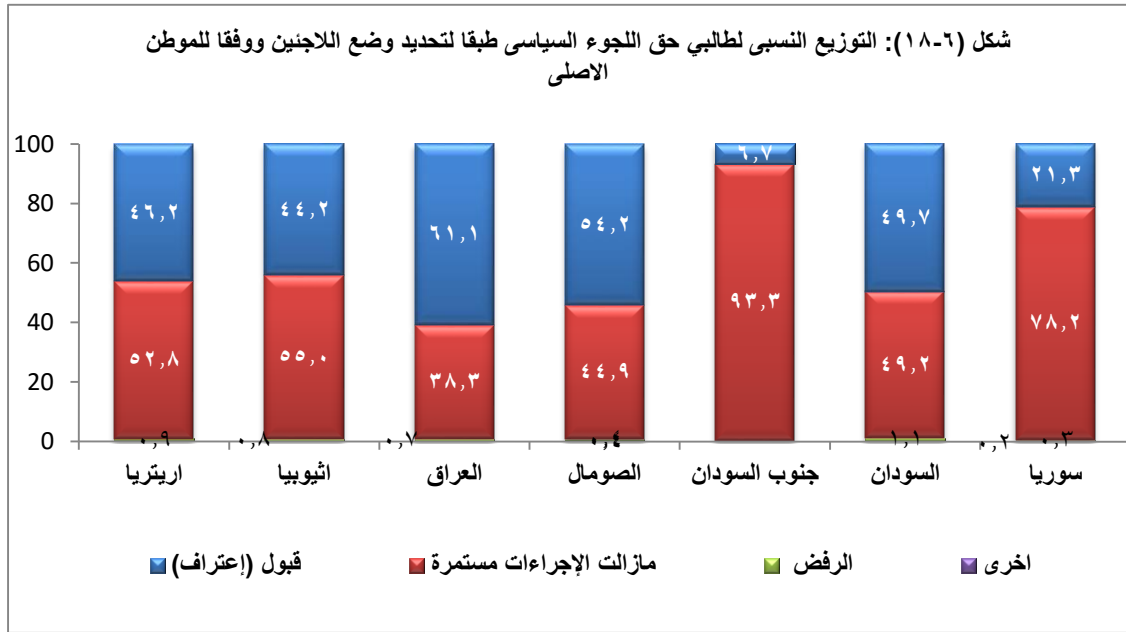

٦-٩-٤ وثائق الهوية

تشير النتائج الى أن جميع المهاجرين الجبريين في مصر لديهم وثائق هوية، أكثر من ثلاثة أخماس المهاجرين لديهم بطاقة لاجيء/ باحث عن حق اللجوء من المفوضية السامية للأمم المتحدة لشؤون اللاجئين ، بالإضافة إلى ٦,٥ % لديهم مثل هذه البطاقة من السلطات المصرية (جدول ٦-١٨)، ٣٩ % فقط من المهاجرين الجبريين لديهم جواز سفر من الدولة الأم. الغالبية العظمى من المهاجرين الجبريين القادمين من شبه الصحراء الأفريقية لديهم بطاقة الهوية من المفوضية العليا للاجئين. وفي المقابل، فإن ٦٠ % فقط من المهاجرين الجبريين القادمين من العراق، ٣٥ % من القادمين من سوريا لديهم بطاقة هوية من المفوضية السامية العليا لشؤون اللاجئين.

جدول ٦-١٨ وثائق تحقيق الهوية								
نسبة المهاجرين الجبريين طبقا لنوع وثائق تحقيق الهوية لهم في مصر، طبقا للموطن الاصلى، المسح القومى للهجرة الدولية - مصر ٢٠١٣								
وثائق تحقيق الهوية	أريتريا	أثيوبيا	العراق	الصومال	جنوب السودان	السودان	سوريا	الجملة
جواز سفر	٦,٦	٠,٨	٤٣,٠	٣,٤	٨٠,٠	٢٩,٩	٧٢,٢	٣٨,٩
بطاقة لاجئ / باحث عن حق اللجوء من الحكومة	٤,٧	٩,٢	٠,٧	٧,٦	٠,٠	٨,٨	٥,٣	٦,٥
بطاقة لاجئ / باحث عن حق اللجوء من المفوضية السامية للأمم المتحدة لشؤون اللاجئين	٩٠,٦	٨٩,٢	٥٩,٦	٨٧,٨	١٠٠,٠	٦٦,٢	٣٤,٥	٦١,١
تصريح إقامة/ عمل سارى المفعول	٠,٩	٠,٠	٠,٠	٠,٨	٠,٠	٠,٠	٠,٥	٠,٣
لا يوجد مستند رسمى	٠,٩	٠,٠	١,٣	٠,٠	٠,٠	٠,٤	٠,٥	٠,٤
اخرى	٠,٩	٠,٨	١,٣	٠,٤	٠,٠	٠,٦	١,٠	٠,٧
العدد	١٠٦	١٢٠	١٥١	٢٣٧	١٥	٥٥٩	٦٠٥	١٧٩٣

٦-٩-٥ المساعدات التي تم الحصول عليها منذ الوصول

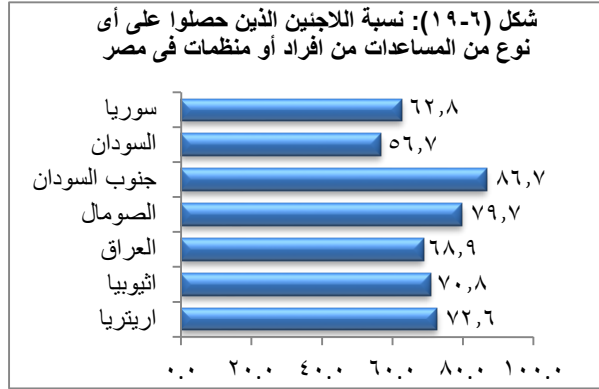

حصل ما يقرب من ثلثى المهاجرين الجبريين على مساعدات من أفراد أو منظمات منذ وصولهم إلى مصر (جدول ٦-١٩). وتتراوح هذه النسبة من ٥٧ % بين المهاجرين القادمين من السودان إلى ٨٠ % بين المهاجرين القادمين من الصومال. وتشمل المساعدات، مساعدات مالية (٤٦ %)، تقديم رعاية صحية (٢٩ %)، مساعدات غذائية (١٩ %) وتعليم (١٠ %).

جدول ٦-١٩ المساعدة المتلقاة من أى مصدر فى مصر								
نسبة اللاجئين الذين حصلوا على أى نوع من المساعدات من افراد أو منظمات فى مصر، المسح القومى للهجرة الدولية - مصر ٢٠١٣								
نوع المساعدة	أريتريا	أثيوبيا	العراق	الصومال	جنوب السودان	السودان	سوريا	الجملة
نسبة الذين حصلوا على نوع من المساعدة								
النسبة	٧٢,٦	٧٠,٨	٦٨,٩	٧٩,٧	٨٦,٧	٥٦,٧	٦٢,٨	٦٥
نوع المساعدة المتلقاه (متعدد الاجابات)								
مالية	٥٩,٤	٥٣,٣	٤٧	٥٩,١	٨٦,٧	٤٧,٢	٣٣,٩	٤٥,٧
رعاية صحية	٦٥,١	٤٧,٥	٣٨,٤	٥٣,٢	٨٠	٢٧,٧	٨,٣	٢٩,٤
غذاء	١٤,٢	٦,٧	٣,٣	٧,٦	٦,٧	٢,٥	٤٦,٨	١٩,٢
تعليم	١٥,١	٣,٣	٢٧,٨	٣,٨	٧٣,٣	١٢,٢	٥,١	١٠,١
مسكن مجاني	٠,٩	٤,٢	١,٣	٥,١	٠	٠,٩	١,٥	١,٩
مساعدات قانونية	٠	٠	٠	٠	٠	٣	٠	٠,٩
إيجاد عمل	٠	٠	٠,٧	٠	٦,٧	٠,٤	٠	٠,٢
اخرى	٠	١,٧	٠	٠,٤	٠	٠,٢	١,٣	٠,٧
العدد	١٠٦	١٢٠	١٥١	٢٣٧	١٥	٥٥٩	٦٠٥	١٧٩٣

وتم سؤال اللاجئين ما إذا كانوا قد تلقوا أو أرسلوا أموال من/إلى أي شخص يعيش في دولة أخرى وكانت الإجابات كالتالي:

- ٩% فقط ذكروا أنهم تلقوا أموال من الخارج، وتراوحت تلك النسبة من ٢ إلى ٨% للمهاجرين القادمين من ست دول من إجمالي ٧ دول تم أخذها في الاعتبار، والاستثناء الوحيد تم ذكره من قبل اللاجئين العراقيين (٤٣%).
- من بين اللاجئين الذين تلقوا أموال من الخارج، ٨٤% ذكروا أن الأموال التي تلقوها من الخارج كانت لمعيشتهم،
- أكثر من ٩٧% قالوا إنهم لم يرسلوا أموال إلى أي شخص مقيم في موطنهم الأصلي أو أي بلد آخر.

٦-٩-٦ الحالة العملية للمهاجرين الجبريين

يعرض جدول (٦-٢٠) التوزيع النسبي للمهاجرين الجبريين في العمر ١٥ سنة فأكثر طبقاً للحالة العملية الحالية، والمشاركة في قوة العمل ووفقاً للموطن الأصلي. عموماً، فإن ٥٣% من المهاجرين الجبريين لا يعملون في وقت إجراء المسح، بينما الباقي ٤٧% من العاملين.

نسبة الأفراد العاملين وقت إجراء المسح والتي بلغت ٤٧% تتضمن ٤٠% ذكروا أنهم "يعملون لدى الأسرة بدون أجر"، حوالي ٦% أصحاب أعمال ويستخدمون آخرين، ١% يعملون بأجر.

توجد أعلى نسبة من اللاجئين المشتغلين بين القادمين من السودان (٧١%)، وأقل نسبة فتوجد بين القادمين من إريتريا (١٤%)، القادمين من العراق (٢٠%)، وبلغت هذه النسبة ٣٣% بين القادمين من الصومال و ٤٩% بين القادمين من سوريا.

جدول ٦-٢٠ الحالة العملية للمهاجرين الجبريين								
التوزيع النسبي للمهاجرين الجبريين في العمر (١٥ سنة فأكثر) طبقاً للحالة العملية وفقاً للموطن الأصلي، المسح القومي للهجرة الدولية - مصر ٢٠١٣								
الجملية	سوريا	السودان	جنوب السودان	الصومال	العراق	أثيوبيا	إريتريا	الحالة العملية الحالية
٥٢,٥	٥١,٢	٢٨,٦	٣٣,٣	٦٦,٧	٧٩,٥	٨٠,٠	٨٥,٩	- لا يعمل
٢٤,٧	٢١,٨	١٦,٦	١٣,٣	٣٥,٤	٢٩,٨	٤٣,٣	٣٢,١	يبحث عن عمل
٢٧,٨	٢٩,٤	١٢,٠	٢٠,٠	٣١,٣	٤٩,٧	٣٦,٧	٥٣,٨	لا يبحث عن عمل
٤٧,٢	٤٨,٨	٧٠,٩	٦٦,٧	٣٢,٩	١٩,٨	١٩,٢	١٤,١	- يعمل
٥,٦	٤,٠	٩,٥	٤٠,٠	٢,٥	٤,٠	٠,٠	٤,٧	صاحب عمل
١,٠	١,٣	٠,٩	٦,٧	٠,٠	٢,٦	٠,٠	٠,٠	يعمل بأجر
٤٠,٤	٤٣,٥	٦٠,٣	٢٠,٠	٢٩,٦	١٣,٢	١٩,٢	٩,٤	يعمل لدى الأسر بدون أجر
٠,٢	٠,٠	٠,٢	٠,٠	٠,٨	٠,٠	٠,٠	٠,٠	يعمل لدى الغير بدون أجر
٠,٣	٠,٠	٠,٥	٠,٠	٠,٤	٠,٧	٠,٨	٠,٠	- أخرى
١٠٠,٠	١٠٠,٠	١٠٠,٠	١٠٠,٠	١٠٠,٠	١٠٠,٠	١٠٠,٠	١٠٠,٠	الإجمالي
١٧٩٣	٦٠٥	٥٥٩	١٥	٢٣٧	١٥١	١٢٠	١٠٦	العدد

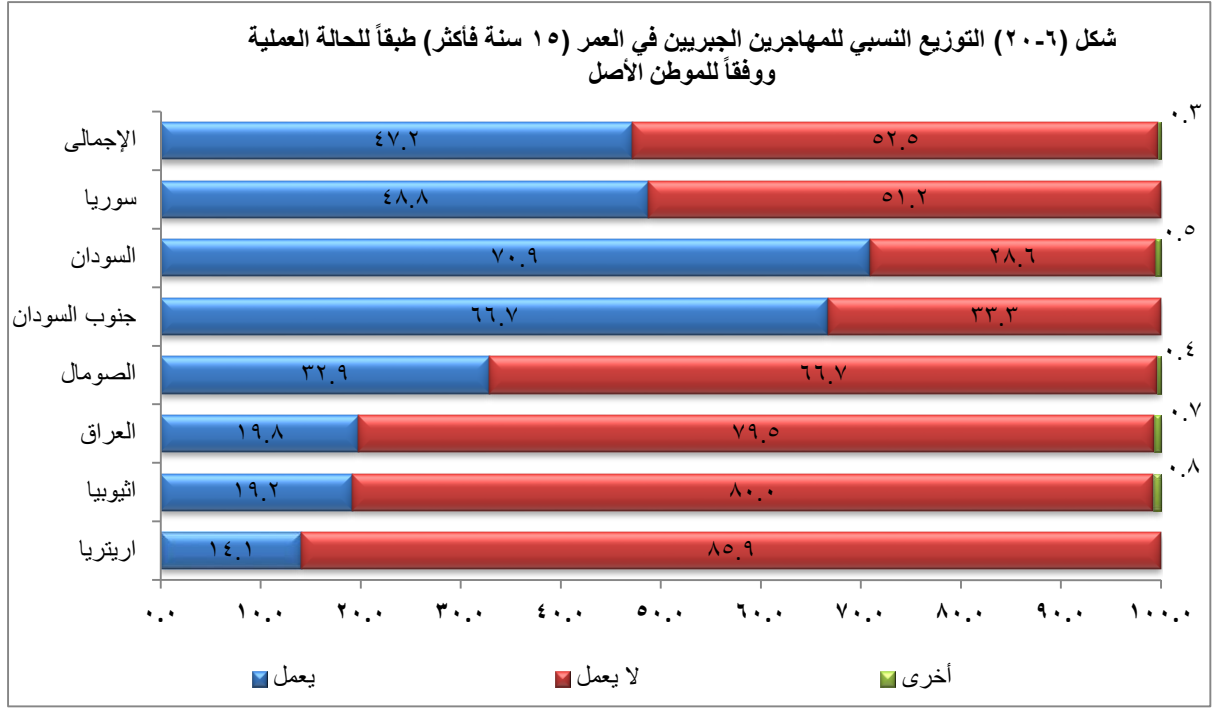

جدول ٦-٢١ أسباب عدم البحث عن عمل	
التوزيع النسبي للمهاجرين الجبريين الذين لا يعملون حالياً ولا يبحثون عن عمل وفقاً لسبب لذلك، المسح القومي للهجرة الدولية - مصر ٢٠١٣	
النسبة	الأسباب (يسمح بتعدد الإجابات)
٤٩,٤	ضعف الصحة / معاق
١٥,٥	لا أحد يرعى الأطفال أو يقوم بالأعمال المنزلية
٩,٦	لا يرغب في العمل
٩,٢	أصحاب الأعمال يعتقدون صغر السن أو كبر السن
٧,١	على المعاش/ متقاعد
٤,٦	عدم اجادة اللغة العربية
٢,٨	عدم إتاحة عمل بأجر كافي
٢,٥	غير مسموح بالعمل في مصر
٢,١	بحث عن عمل ولم يجده
٢,١	الزوج/ الزوجة لا يرغب في عملي
٢,٤	في المدرسة/ تدريب جامعي
١,٤	عدم إتاحة وظائف في هذه المنطقة
١,١	عدم إتاحة فرصة عمل لحرفتي
١,١	عدم كفاية التعليم والمهارت لدى المهاجر
٧,٤	أخرى
٥٠,٨	عدد للمهاجرين الجبريين الذين لا يعملون حالياً ولا يبحثون عن عمل

نسبة اللاجئين الذين لا يعملون وقت إجراء المسح (٥٣%) تشمل ٢٥% من اللاجئين الذين كانوا يبحثون عن عمل و ٢٨% كانوا لا يبحثون عن عمل. ويسؤال اللاجئين الذين لا يعملون ولا يبحثون عن عمل عن سبب عدم البحث عن عمل. بالنظر لجدول (٦-٢١)، أفاد ٤٩% أن السبب الرئيسي لعدم البحث هو "ضعف الصحة"، يليه "لا أحد يرعى الأطفال" (١٦%)، "لا يرغب في العمل" (١٠%)؛ أو أن أصحاب الاعمال يعتقدون أن المهاجر صغير أو كبير السن (٩%)؛ والمهاجر أصبح في سن التقاعد (٧%).

٦-١٠ النوايا والتطلعات المستقبلية

يهدف هذا الجزء من التقرير الى التعرف على نوايا وتطلعات المهاجرين الجبريين. حيث تم سؤال المهاجرين الجبريين عن خططهم المستقبلية فيما يتعلق بالنية في البقاء في مصر أو العودة إلى أوطانهم، أو الهجرة إلى بلد آخر. وكانت الردود على الأسئلة حول نوايا الهجرة بسبب عوامل وضغوط متعددة، وربما تكون متضاربة. قرار البقاء أو العودة ليست مجرد قضية شخصية لأنها يمكن أن تؤثر على خيارات الحياة لأفراد الأسرة الآخرين.

٦-١٠-١ الخطط المستقبلية

يعرض جدول (٦-٢٢) نسبة المهاجرين الجبريين وفقاً لخططهم المستقبلية ووفقاً للموطن الأصلي. توضح البيانات أن ٥٦% من المهاجرين الجبريين ينون الهجرة الى دولة أخرى، ٢٢% منهم يخططون للعودة الى أوطانهم ولكن في ظل ظروف معينة، بينما يخطط ١٩% منهم البقاء في مصر.

جدول ٦-٢٢ الخطط المستقبلية للمهاجرين الجبريين								
التوزيع النسبي للمهاجرين الجبريين في العمر (١٥ سنة فأكثر) وفقاً للخطط المستقبلية ووفقاً للموطن الأصلي، المسح القومي للهجرة الدولية - مصر ٢٠١٣								
الخطط المستقبلية	اريتريا	اثيوبيا	العراق	الصومال	جنوب السودان	السودان	سوريا	الجملة
البقاء في مصر	١,٩	٣,٣	٢٤,٥	١٢,٧	٦,٧	١٣,٤	٣١,٤	١٨,٩
العودة للوطن في أقرب فرصة بدون أى شرط	٠,٠	٠,٠	٠,٠	٠,٨	٠,٠	٠,٩	٢,٥	١,٢
العودة للوطن تحت ظروف معينة	٠,٠	٢,٥	١١,٩	٧,٢	٢٠,٠	٧,٥	٥٢,١	٢٢,٢
السفر لدولة أخرى	٩٥,٣	٩٤,٢	٦١,٦	٧٨,١	٧٣,٣	٧٧,١	١١,٧	٥٦,١
لا يعرف	٢,٨	٠,٠	٢,٠	١,٣	٠,٠	١,١	٢,٣	١,٦
الإجمالي	١٠٠,٠	١٠٠,٠	١٠٠,٠	١٠٠,٠	١٠٠,٠	١٠٠,٠	١٠٠,٠	١٠٠,٠
العدد	١٠٦	١٢٠	١٥١	٢٣٧	١٥	٥٥٩	٦٠٥	١٧٩٣

توضح البيانات أن نسبة ضئيلة من اللاجئين من إريتريا وإثيوبيا لديهم النية في البقاء في مصر، وتتزايد إلى حوالي ١٣% بين اللاجئين من الصومال والسودان، ٢٥% و ٣١% بين اللاجئين من العراق وسوريا على التوالي.

يخطط حوالي ٥٢% من اللاجئين السوريين العودة إلى الوطن ولكن تحت ظروف معينة، وتنخفض نفس النسبة لباقي اللاجئين من الدول الأخرى إلى ١٢% للقادمين من العراق، ٧% للقادمين من الصومال والسودان، وأقل من ٣% للقادمين من إثيوبيا، بينما ثلاثة أفراد فقط من إريتريا ذكروا انهم يخططون للعودة للوطن بدون أى شرط.

ومن أهم النتائج التي تظهر من جدول (٦-٢٢) هي النية للذهاب الى دولة أخرى والتي تم التعبير عنها بواسطة أغلب اللاجئين في سته من سبع دول التي تم تغطيتها في المسح، باستثناء اللاجئين من سوريا فإن أغلبية اللاجئين خطط للعودة إلى الوطن (٥٢%) أو البقاء في مصر (٣١%). حيث أن أكثر من ٩٤% من اللاجئين من إريتريا وإثيوبيا، ٧٧% من اللاجئين من الصومال والسودان، ٦٢% من اللاجئين من العراق يخططون للهجرة الى دولة أخرى.

شكل (٦-٢١) التوزيع النسبي للمهاجرين الجبريين في العمر ١٥ سنة فأكثر حسب الخطط المستقبلية ووفقاً للموطن الأصلي

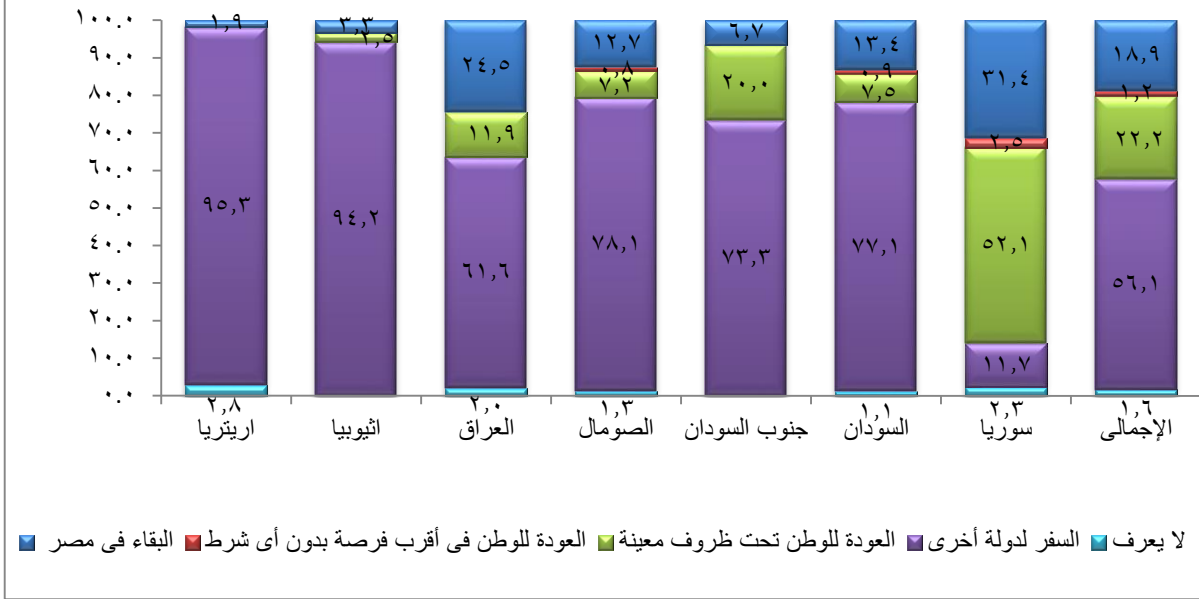

٦-١٠-٢ الظروف التي تحدد قرار العودة للموطن الأصلي

جدول ٦-٢٣ الظروف التي تحدد قرار العودة للموطن الأصلي	
نسبة المهاجرين الجبريين الذين ذكروا أنهم يخططون للعودة للموطن تحت ظروف معينة وفقاً لهذه الظروف، المسح القومي للهجرة الدولية - مصر ٢٠١٣	
النسبة	*الظروف التي تحدد قرار العودة للموطن الأصلي
٩٢,٠	في حالة استعادة الأمن والامان
٢,٦	في حالة فتح/ تشغيل مدارس للأطفال
١,٦	الامداد بالاحتياجات الاساسية
٨,٠	في حالة استطاعة إعادة الممتلكات (الأرض/المسكن/..)
١,٦	أخرى
٤٢٧	العدد
* يسمح بتعدد الاجابات	

تم سؤال المهاجرين الجبريين الذين ذكروا أنهم يخططون للعودة للوطن تحت ظروف معينة (٢٢% من الإجمالي) عن طبيعة هذه الظروف. يظهر جدول (٦-٢٣) ملخص لهذه النتائج.

تقريباً جميع اللاجئين سوف يعودون لأوطانهم في حالة استعادة الأمن والأمان، ٩% ذكروا أنهم سيعودون فقط في حالة استطاعة إعادة الممتلكات"، ٣% ذكروا "في حالة فتح/ تشغيل مدارس أطفالهم".

٦-١٠-٣ نية أحد أفراد الاسرة أو الأقارب في المستقبل القريب للالتحاق بالمهاجر في مصر:

تم سؤال اللاجئين عن نية أحد أفراد الاسرة أو الأقارب المقيمين في الخارج للالتحاق بالمهاجر في مصر في المستقبل القريب. ذكر حوالي ٢١% منهم أنه بالفعل توجد نية لذلك من أحد أفراد الاسرة أو الأقارب، بينما أشار ٦٦% منهم الى عدم وجود نية لذلك، وافادت النسبة الباقية من اللاجئين والتي بلغت ١٣% أنهم غير متأكدين من ذلك.

٦-١٠-٤: النصيحة للأقارب أو الأصدقاء في الموطن الأصلي بشأن السفر للخارج

تم سؤال المهاجرين الجبريين ما إذا قاموا بتقديم نصيحة للأقارب أو الأصدقاء في الموطن الأصلي بشأن السفر لمصر أو لدولة أخرى أو عدم الانتقال للخارج. وقد أشارت النتائج وكما تظهر في جدول (٦-٢٤) إلى أن حوالي ٤٥ % من المهاجرين سوف ينصحوا الأقارب بالسفر إلى مصر، ٥٤ % من المهاجرين سوف ينصحوا الأقارب بالسفر إلى دولة أخرى، بينما أشار ١ % فقط من المهاجرين أنهم سوف ينصحوا أقاربهم بعدم السفر إلى الخارج.

جدول ٦-٢٤: النصيحة للأقارب أو الأصدقاء في الموطن الأصلي بشأن السفر للخارج								
التوزيع النسبي للمهاجرين الجبريين وفقا لنصيحة الأقارب أو الأصدقاء في الموطن الأصلي بشأن السفر للخارج، المسح القومي للهجرة الدولية - مصر ٢٠١٣								
النصيحة	إريتريا	أثيوبيا	العراق	الصومال	جنوب السودان	السودان	سوريا	الجملة
السفر لمصر	١٣,٢	٥,٠	٦٢,٣	١٩,٨	٢٠,٠	٢٢,٧	٨٤,١	٤٤,٦
السفر لدولة أخرى	٨٥,٨	٩٥,٠	٣٧,١	٧٩,٧	٦٠,٠	٧٥,٨	١٤,٤	٥٤,١
عدم السفر للخارج	٠,٩	٠,٠	٠,٧	٠,٤	٢٠,٠	١,٤	١,٥	١,٣
الإجمالي	١٠٠,٠	١٠٠,٠	١٠٠,٠	١٠٠,٠	١٠٠,٠	١٠٠,٠	١٠٠,٠	١٠٠,٠
العدد	١٠٦	١٢٠	١٥١	٢٣٧	١٥	٥٥٩	٦٠٥	١٧٩٣

وقد أشارت النتائج أيضا إلى وجود اتجاهين للاجئين بالنسبة لنصيحتهم لأقاربهم. يتمثل الاتجاه الأول في النصيحة "بالسفر إلى مصر" كما هو الحال للأغلبية للاجئين القادمين من سوريا والعراق. أما الاتجاه الثاني فيتمثل في ميلهم للنصيحة بالسفر إلى دولة أخرى كما هو الحال لأغلبية اللاجئين القادمين من إريتريا، أثيوبيا، الصومال، والسودان.