

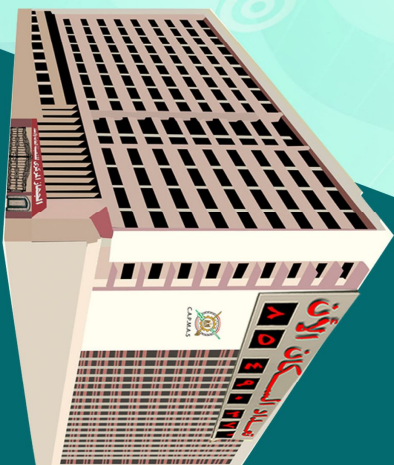

الهيئة العامة للإحصاء
الجمهورية العربية السورية

الأسكان بحوث ودراسات (مجلة نصف سنوية)



مرجع رقم ٦٩ - ١٣٠٠١ - ٢٠١٤

العدد ٨٨ إصدار يوليو ٢٠١٤



الهيئة العامة للإحصاء

مدينة نصر - ش. صلاح سالم - القاهرة - مصر

تليفون: 202,24023031 (+) - صندوق بريد: 2086 - فاكس: 202,24024099 (+)

الموقع الإلكتروني: www.capmas.gov.eg

البريد الإلكتروني: pres_capmas@capmas.gov.eg

طبع بمطبعة الجهاز المركزي
للتعبئة العامة والإحصاء

الإشراف العام

أ/أمال على نور الدين

رئيس قطاع الإحصاءات السكانية والتعدادات

أ/ أميرة جمال الدين أحمد

رئيس الإدارة المركزية للدراسات والبحوث السكانية والإجتماعية

أ/ هدى محمد فوزى

كبير أخصائى بالإدارة المركزية للدراسات والبحوث السكانية والإجتماعية

تنسيق التقرير

أميرة عطوة محمد



جمهورية مصر العربية
الجهاز المركزي للتعبئة العامة والإحصاء

السنة بحوث ودراسات (مجلة نصف سنوية)

العدد ٨٨ إصدار يوليو ٢٠١٤

رقم المرجع ٦٩-٢٠١٤١٣٠٠١ <http://www.capmas.gov.eg>

فهرس

م	الدراسة	الصفحة
١-	مؤشرات التشغيل الخاصة بأهداف التنمية للألفية كإطار لتحليل سوق العمل	٢٤-١
٢-	مؤشرات الفقر كهدف من الأهداف الإنمائية للألفية الثالثة	٤٦-٢٥
٣-	خصائص قوة العمل فى مصر خلال الفترة من (٢٠٠٥-٢٠١٣)	٧٢-٤٧
٤-	أضواء على حالة الطفل المصرى	٩٨-٧٣

تقديم

تعتبر المشكلة السكانية أحد أهم المشاكل التي تواجه المجتمع المصرى منذ عشرات الأعوام، ولقد تنبّهت الحكومات المتتالية وكذا المجتمع المدنى إلى هذه المشكلة وأدخلت العديد من السياسات والبرامج التنموية للحد منها، وتهتم الدولة بالدراسات التحليلية والبحوث الميدانية التي تتعلق بالسكان والتنمية حيث توفر البيانات والمؤشرات التي تساعد المخططين ومنتخذي القرار على وضع الخطط والسياسات على أسس علمية سليمة.

في هذا الإطار يقوم الجهاز المركزي للتعبئة العامة والإحصاء بإصدار مجلة نصف سنوية (السكان - بحوث ودراسات) تتضمن العديد من الدراسات والبحوث في مجال السكان من حيث خصائصهم واتجاهاتهم وبعض الموضوعات المرتبطة بالتنمية الإجتماعية والإقتصادية.

يقدم الجهاز العدد (٨٨) من هذه المجلة فى مرحلة هامة من تاريخ البلاد بعد ثورتى ٢٥ يناير و ٣٠ يونيو حيث نتجه البلاد إلى الديموقراطية والحرية والعدالة الإجتماعية تحقيقاً للتنمية التي تركز على البعد الإنسانى لتحسين جودة الحياة.

يشمل هذا العدد عدة دراسات تحليلية هي: مؤشرات التشغيل الخاصة بأهداف التنمية للألفية كإطار لتحليل سوق العمل، مؤشرات الفقر كهدف من الأهداف الإنمائية للألفية الثالثة، خصائص قوة العمل فى مصر خلال الفترة من (٢٠٠٥-٢٠١٣)، وأخيراً أضواء على حالة الطفل المصرى، ويأمل الجهاز أن تحقق هذه الدراسات الفائدة المرجوه منها.

مؤشرات التشغيل الخاصة بأهداف التنمية للألفية كإطار لتحليل سوق العمل

مقدمة:

التقت ١٨٩ دولة من الدول الأعضاء في منظمة الأمم المتحدة في قمة الألفية واعتمدت إعلان الأمم المتحدة للألفية والذي تضمن التزامات تهدف إلى القضاء على الفقر والنهوض بالتنمية وحماية البيئة. وبعد عام من هذه القمة كشفت خارطة الطريق التي أعدها أمين عام الأمم المتحدة من أجل تنفيذ إعلان الأمم المتحدة بشأن الألفية النقاب رسمياً عن ثمانية أهداف عامة هي:

الهدف ١: القضاء على الفقر المدقع والجوع.

الهدف ٢: تحقيق تعميم التعليم الابتدائي.

الهدف ٣: تعزيز المساواة بين الجنسين وتمكين المرأة.

الهدف ٤: تقليل وفيات الأطفال.

الهدف ٥: تحسين الصحة الإنجابية.

الهدف ٦: مكافحة فيروس نقص المناعة البشرية/الإيدز والملاريا وغيرهما من الأمراض.

الهدف ٧: كفاءة الاستدامة البيئية.

الهدف ٨: إقامة شراكة عالمية من أجل التنمية.

تشكل هذه الأهداف والتي تتراوح طموحاتها بداية من إنهاء الفقر المدقع إلى توفير العمل اللائق بحلول عام ٢٠١٥ خطة عمل رئيسية لجميع دول العالم وجميع المنظمات العاملة في مجال العمل التنموي، وقد حشدت هذه الجهات جهوداً كبيرة لم يسبق لها مثيل في السنوات الماضية من أجل تحقيق هذه الأهداف خدمة لسكان العالم الأفقر والأقل حظاً.

وفي عام ٢٠٠٨، تم تضمين غاية جديدة (١-ب) بشأن العمل اللائق في إطار الهدف الأول من أهداف التنمية للألفية المعنى بالقضاء على الفقر والجوع والتي تنص على توفير العمالة الكاملة والمنتجة وتوفير العمل اللائق للجميع، بمن فيهم النساء والشباب، وتعترف هذه الغاية بأن العمل من الأصول الرئيسية للغالبية العظمى للأفراد، ويمكن التغلب على الفقر والجوع بتوفير فرص العمل اللائق. ويتم رصد هذه الغاية باستخدام أربعة من مؤشرات العمالة.

وبالإضافة إلى ذلك، فإن الهدف الثالث المتعلق بالمساواة بين الجنسين يتضمن أحد مؤشرات العمالة

(نصيب المرأة في الوظائف ذات الأجر في القطاع غير الزراعي).

وقد قامت الأمم المتحدة بجهود لضمان استخدام هذه المؤشرات في نظم رصد معلومات سوق العمل حتى توفر إطار قوى لتحليله، ليوضح مؤشر إنتاجية العمل في الاقتصاديات النامية إلى أي مدى يمكن للاقتصاد توليد فرص العمل اللائق والحفاظ على استدامتها، وتوفر المؤشرات الثلاثة المتبقية في الغاية (١- ب) من الهدف الإنمائي للألفية مقاييس رئيسية لأداء سوق العمل، فيعبر معدل التشغيل إلى السكان عن حجم التشغيل، بينما يقدم كل من معدل العمالة الضعيفة ومعدل العاملين الفقراء معلومات عن نوعية العمالة.

وفي هذا السياق، فإن توافر مؤشرات دولية قابلة للمقارنة وبيانات إقليمية خاصة بقضايا العمالة قد أبرز الحاجة إلى ضرورة العمل على استكمال المؤشرات مع معلومات إضافية لسوق العمل، إلى الحد الذي تكون فيه هذه المعلومات متاحة أو يمكن توليدها.

وقد ساعد إطار الهدف الإنمائي للألفية في رفع درجة الوعي حول قضايا التنمية بشكل عام والعاملين الفقراء بشكل خاص، كما لعب الإطار أيضاً دوراً هاماً في كل من المستويين الدولي والوطني في تشكيل استراتيجيات التنمية ودعم الجهات المانحة.

أهداف الدراسة:

تهدف هذه الدراسة إلى تحليل سوق العمل في مصر من خلال مؤشرات التشغيل الأربعة الخاصة برصد الغاية (أ- ب) (توفير العمالة الكاملة والمنتجة وتوفير العمل اللائق للجميع) وهم: المؤشر الأول: معدل نمو الناتج المحلي الإجمالي للفرد العامل (إنتاجية العمالة) المؤشر الثاني: نسبة المشتغلين إلى عدد السكان المؤشر الثالث: نسبة العاملين لحسابهم الخاص والعاملين لدى الأسرة إلى إجمالي المشتغلين المؤشر الرابع: نسبة المشتغلين الفقراء بالإضافة إلى مؤشر رصد الهدف الثالث (تعزيز المساواة بين الجنسين وتمكين المرأة) وهو نسبة النساء العاملات بأجر في الأنشطة غير الزراعية

وذلك بالإضافة إلى مؤشرات أخرى لسوق العمل:

١ - معدل البطالة طبقاً للنوع وفئات السن والحالة التعليمية.

٢ - معدل المساهمة في قوة العمل.

٣ - التوزيع النسبي للمشتغلين وفقاً لأقسام المهن.

٤ - مؤشرات جودة العمل:

- نسبة المشتغلين المشتركين في التأمينات الاجتماعية.

- نسبة المشتغلين المشتركين في التأمين الصحي.

- نسبة العاملين بعقود قانونية.

- نسبة العاملين المشتركين في نقابة (عمالية أو مهنية).

- نسبة العاملين في عمل دائم.

مصادر البيانات :

تعتمد هذه الدراسة بصفة أساسية على نتائج مسح القوى العاملة الذى ينفذه الجهاز المركزى للتعبئة العامة والإحصاء بصفة دورية وذلك خلال الفترة ٢٠٠٠-٢٠١٢، بالإضافة لنتائج مسح الدخل والإنفاق والاستهلاك وبعض البيانات الاقتصادية من موقع وزارة التخطيط على الإنترنت.

تنظيم الدراسة:

تنقسم هذه الدراسة الى قسمين بالإضافة إلى المقدمة والنتائج والتوصيات
أولاً: مؤشرات التشغيل الخاصة بأهداف التنمية للألفية.
ثانياً: مؤشرات إضافية لتحليل سوق العمل.

أولاً: مؤشرات التشغيل الخاصة بأهداف التنمية للألفية:

يتناول هذا القسم استعراض لمؤشرات التشغيل الخاصة بأهداف التنمية للألفية وذلك خلال الفترة من ٢٠٠٠-٢٠١٢.

١- المؤشر الأول: معدل نمو إجمالي الناتج المحلي للفرد العامل (إنتاجية العامل):

تعتبر إنتاجية العامل مقياساً للأداء الاقتصادي ومحدداً لنطاق خلق فرص التشغيل اللائق، فنقص الإنتاجية لا يمكن أى اقتصاد من تحمل زيادات في أجور العاملين، وقد يؤدي نمو الإنتاجية إلى تقليل الفقر من خلال الاستثمار، والتحويلات القطاعية، وزيادة الحماية الاجتماعية.... الخ.

تمثل إنتاجية العمالة مقدار المخرجات المحققة لكل وحدة من مدخلات العمالة وتقاس بقسمة إجمالي الناتج المحلي (مقاس بأسعار السوق الثابتة بالعملة المحلية) منسوبا إلى إجمالي المشتغلين، ويتم حساب معدل نمو إنتاجية العمالة كمتغير سنوي.

يشير جدول (١) وشكل (١) إلى ما يلي:

- إرتفاع الناتج المحلي الإجمالي (بالأسعار الثابتة) من ٣٥٤,٥ مليون جنيه عام ٢٠٠١/٢٠٠٢ إلى ٤٥٦,٢ مليون جنيه عام ٢٠٠٦/٢٠٠٧ وذلك بأسعار عام (٢٠٠٢/٢٠٠١) وبمعدل نمو قدره ٢٨,٧٪ خلال هذه الفترة، كما ارتفع الناتج المحلي الإجمالي من ٧١٠,٤ مليون جنيه عام ٢٠٠٦/٢٠٠٧ إلى ٨٧٣,١ مليون جنيه عام ٢٠١١/٢٠١٢ وذلك بأسعار عام (٢٠٠٧/٢٠٠٦) وبمعدل نمو قدره ٢٢,٩٪ خلال هذه الفترة، وفي المقابل فقد تزايد عدد المشتغلين بنسبة ١٦,١٪ ، ١٢,٤٪ خلال نفس الفترتين على التوالي.

- أما بالنسبة لنصيب الفرد العامل من الناتج المحلي الإجمالي (بالأسعار الثابتة) فقد ارتفع من ١٩,٨ ألف جنيه عام ٢٠٠١/٢٠٠٢ إلى حوالي ٢٢ ألف جنيه عام ٢٠٠٦/٢٠٠٧ وذلك بأسعار عام (٢٠٠٢/٢٠٠١) وبمعدل نمو قدره ١٠,٨٪ خلال هذه الفترة، كما ارتفع من ٣٤,٢ ألف جنيه عام ٢٠٠٦/٢٠٠٧ إلى ٣٧,٤ ألف جنيه عام ٢٠١١/٢٠١٢ وذلك بأسعار عام (٢٠٠٧/٢٠٠٦) وبمعدل نمو قدره ٩,٣٪ خلال هذه الفترة.

- اتجه معدل النمو السنوي لنصيب الفرد العامل من الناتج المحلي الإجمالي (بالأسعار الثابتة) للزيادة من ١,٦٪ عام ٢٠٠٢/٢٠٠٣ إلى ٣,٧٪ عام ٢٠٠٥/٢٠٠٦، ثم تناقص إلى ١,٣٪ عام ٢٠٠٦/٢٠٠٧ ثم إلى ٠,٧٪ عام ٢٠٠٧/٢٠٠٨ ثم تزايد ليصل إلى ٤,٤٪ في عام ٢٠١١/٢٠١٢. وقد يرجع حدوث إنخفاض في معدلات النمو لنصيب الفرد العامل من الناتج المحلي الإجمالي في بعض السنوات إلى التزايد في معدلات التضخم خلال هذه السنوات مما يقلل من القيمة الحقيقية للناتج المحلي الإجمالي.

جدول (١) نصيب الفرد العامل من الناتج اجمالي ومعدل النمو السنوي في نصيب الفرد العامل من الناتج اجمالي
خلال الفترة ٢٠٠١-٢٠١٢

(بالأسعار الثابتة)

السنة	الناتج اجمالي (بالمليون جنيه)	عدد المشغلين (بالألف)	نصيب الفرد العامل من الناتج اجمالي (بالجنيه)	معدل النمو السنوي في نصيب الفرد العامل من الناتج اجمالي %
سنة الأساس ٢٠٠١/٢٠٠٢	٣٥٤,٥	١٧٨٨٧	١٩٨١٩	-
٢٠٠٢/٢٠٠١	٣٦٥,٥	١٨١٥٥	٢٠١٣٢	١,٦
٢٠٠٣/٢٠٠٢	٣٨١	١٨٤٦٣	٢٠٦٣٦	٢,٥
٢٠٠٤/٢٠٠٣	٣٩٨,٥	١٩٠٥٨	٢٠٩١٠	١,٣
٢٠٠٥/٢٠٠٤	٤٢٦,١	١٩٦٥٤	٢١٦٨٠	٣,٧
٢٠٠٦/٢٠٠٥	٤٥٦,٢	٢٠٧٧١	٢١٩٦٣	١,٣
سنة الأساس ٢٠٠٦/٢٠٠٧	٧١٠,٤	٢٠٧٧١	٣٤٢٠,٢	-
٢٠٠٧/٢٠٠٦	٧٦١,٤	٢٢١١٦	٣٤٤٢٨	٠,٧
٢٠٠٨/٢٠٠٧	٧٩٦,٨	٢٢٥٠٧	٣٥٤٠,٢	٢,٨
٢٠٠٩/٢٠٠٨	٨٣٧,٧	٢٢٩٧٥	٣٦٤٦١	٣,٠
٢٠١٠/٢٠٠٩	٨٥٤	٢٣٨٢٩	٣٥٨٣٩	-١,٧
٢٠١١/٢٠١٠	٨٧٣,١	٢٣٣٤٦	٣٧٣٩٨	٤,٤
معدل النمو (%)	٢٨,٧	١٦,١	١٠,٨	
٢٠٠٦/٢٠٠٥-٢٠٠٢/٢٠٠١	٢٢,٩	١٢,٤	٩,٣	
٢٠١٢/٢٠١١-٢٠٠٧/٢٠٠٦				

المصدر: وزارة التخطيط.

الجهاز المركزي للتعبئة العامة والإحصاء، بحث القوى العاملة خلال الفترة ٢٠٠١-٢٠١٢.

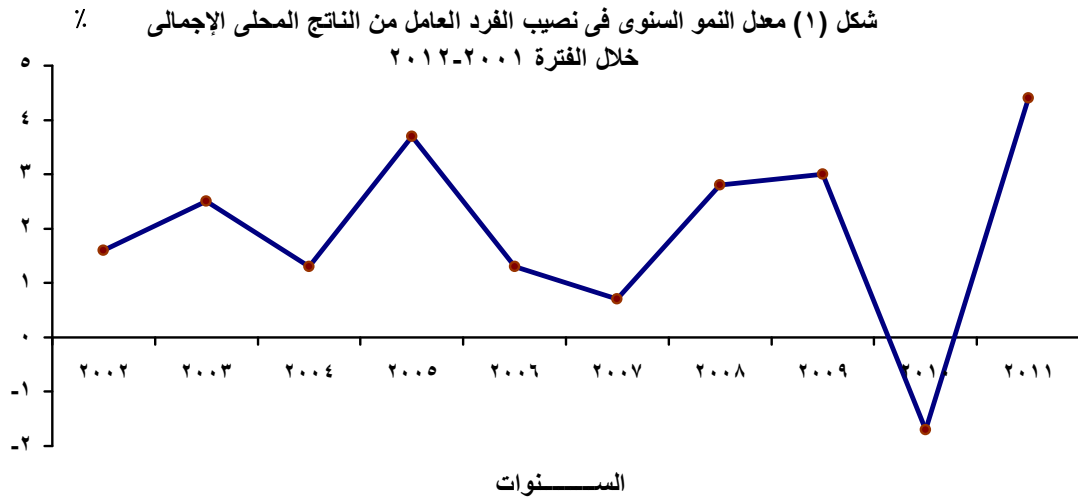

٢- المؤشر الثاني: نسبة المشتغلين إلى عدد السكان:

يوفر هذا المؤشر معلومات عن قدرة الاقتصاد لإتاحة وظائف ويمكن استخدامه مع متغيرات الإقتصاد الكلي لتحديد مدى تأثير نمو التشغيل بالنمو الاقتصادي. كما يعتبر مقياساً لنسبة السكان المشتغلين في سن العمل، ويمكن تعريف المشتغلون بأنهم الأفراد الذين يزاولون أعمالاً من الأنشطة الاقتصادية (لمدة ساعة أو أكثر خلال الفترة المرجعية) مقابل أجر وريح أو بدون أجر (في مزرعة الأسرة أو الأعمال التجارية) أو الأشخاص الذين لديهم وظيفة أو أعمال بصورة مؤقتة.

ويستقرأ بيانات جدول (٢) وشكل (٢) يتضح الآتي:

- بلغت نسبة المشتغلين حوالي ٤١٪ من إجمالي السكان (١٥ سنة فأكثر) عام ٢٠٠٠ وإنخفضت إلى ٣٩٪ عام ٢٠٠٣، وارتفعت النسبة مرة أخرى لتصل إلى ٤٧٪ عام ٢٠٠٨ ثم إنخفضت إلى حوالي ٤٢٪ عام ٢٠١٢، وقد يرجع ذلك إلى إضافة عدد من الأسئلة الكاشفة عام ٢٠٠٧ بهدف التحديد الدقيق لموقف الأفراد من العمل، مما أدى إلى إرتفاع عدد المشتغلين من ١٧,٦ إلى ٢٣,٨ مليون مشتغل خلال الفترة من ٢٠٠٠-٢٠١٠، إلا أن العدد إنخفض إلى ٢٣,٦ مليون مشتغل عام ٢٠١٢ نتيجة أحداث ثورة يناير .

- إرتفاع نسبة المشتغلين بين الذكور مقارنة بالإناث في جميع السنوات حيث بلغت ٦٤,٣٪ بين الذكور عام ٢٠٠٠ ثم ٧١,٢٪ عام ٢٠١٠ وتناقصت إلى ٦٧,٠٪ عام ٢٠١٢. كما إرتفعت نسبة المشتغلين بين الإناث من ١٥,٦٪ عام ٢٠٠٠ إلى ٢٠,٦٪ عام ٢٠٠٨ ثم تناقصت إلى ١٧,٠٪ عام ٢٠١٢.

جدول (٢) نسبة المشتغلين للسكان (١٥ سنة فأكثر)

شكل (٢) نسبة المشتغلين للسكان (١٥ سنة فأكثر) وفقاً للنوع خلال الفترة من (٢٠١٢-٢٠٠٠) %

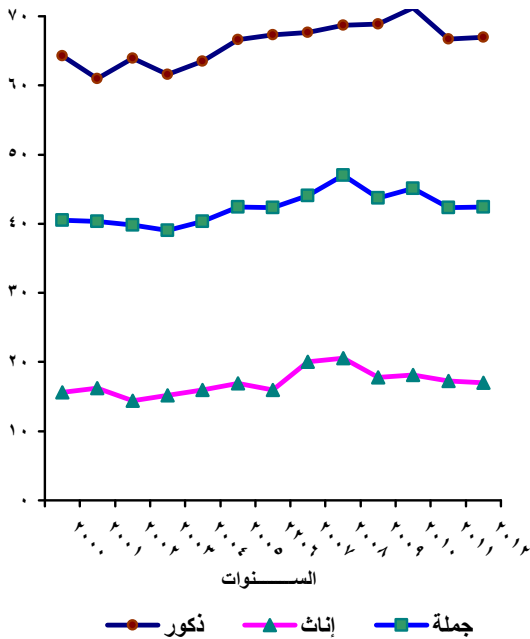

السنوات	ذكور	إناث	جملة
٢٠٠٠	٦٤,٣	١٥,٦	٤٠,٥
٢٠٠١	٦١,٠	١٦,٢	٤٠,٣
٢٠٠٢	٦٣,٩	١٤,٤	٣٩,٨
٢٠٠٣	٦١,٦	١٥,٢	٣٩,٠
٢٠٠٤	٦٣,٥	١٦,٠	٤٠,٣
٢٠٠٥	٦٦,٦	١٦,٩	٤٢,٤
٢٠٠٦	٦٧,٣	١٦,٠	٤٢,٣
٢٠٠٧	٦٧,٧	٢٠,٠	٤٤,١
٢٠٠٨	٦٨,٧	٢٠,٦	٤٧,٠
٢٠٠٩	٦٨,٩	١٧,٨	٤٣,٧
٢٠١٠	٧١,٢	١٨,١	٤٥,١
٢٠١١	٦٦,٧	١٧,٣	٤٢,٣
٢٠١٢	٦٧,٠	١٧,٠	٤٢,٤

المصدر: الجهاز المركزي للتعبئة العامة والإحصاء- بحث القوى العاملة

خلال الفترة ٢٠٠٠-٢٠١٢.

٣- المؤشر الثالث: نسبة العاملين لحسابهم الخاص والعاملين لدى الأسرة بدون أجر إلى إجمالي المشتغلين:

يوفر هذا المؤشر مقياساً لحالات التشغيل الأكثر عرضة للخطر (العمالة الهشة)، فالعاملون بالأسرة بدون أجر والعاملون لحسابهم الخاص غالباً لا يخضعون لترتيبات العمل المنظم ولا يحصلون على مزايا الاستفادة من برامج الحماية الاجتماعية وبالتالي يفتقرون الأمان وغالباً ما يكونوا غير قادرين على توليد مدخرات كافية لأنفسهم ولأسرهم لمواجهة الصدمات الاقتصادية الطارئة وقد تم حساب هذا المؤشر بقسمة عدد العاملين لحسابهم الخاص وعدد العاملين بالأسرة بدون أجر منسوباً إلى إجمالي المشتغلين.

يتضح من بيانات الجداول (٣، ٤، ٥، ٦) وشكل (٣) ما يلي:

- أ- بلغت نسبة العاملين لحسابهم الخاص والعاملين لدى الأسرة ٢٢,٩٪ من إجمالي المشتغلين عام ٢٠٠٠، ارتفعت هذه النسبة لتصل إلى أقصى ارتفاع لها ٢٧,٣٪ عام ٢٠٠٧، ثم إنخفضت النسبة مرة أخرى بصورة تدريجية حتى بلغت ٢١,٩٪ عام ٢٠١٢ وذلك يعكس ارتفاع نسب العاملين بأجر من ٥٨,٥٪ عام ٢٠٠٧ إلى ٦٢,٥٪ عام ٢٠١٢ (انظر جدول ٣).
- ب- ترتفع نسبة الإناث العاملات لحسابهم الخاص والعاملات لدى الأسرة إلى أكثر من الضعف مقارنة بالذكور، كما تزايدت النسبة من ٢٨,٩٪ في عام ٢٠٠٠ لتصل إلى أعلى نسبة لها ٤٩٪ في عام ٢٠٠٧ ولكنها تناقصت تدريجياً حتى بلغت ٤٠,٩٪ عام ٢٠١٢ (أنظر جدول ٤).
- ج- بلغت أعلى نسبة للعاملين لحسابهم الخاص والعاملين لدى الأسرة ٢٥,٧٪ عام ٢٠١٢ بين العاملين بصفة دائمة، يليها نسبة العاملين بصورة موسمية (١٩,٥٪) ونسبة العاملين بصورة مؤقتة (١١,٦٪)، بينما أقل نسبة كانت من نصيب العاملين بصورة متقطعة حيث بلغت ٧,٤٪ (أنظر جدول ٥).
- د- أكثر من نصف العاملين لحسابهم الخاص والعاملين لدى الأسرة في قطاع الزراعة حيث بلغت ٥١,٧٪، و٢٨,٧٪ لعمال المهن العادية، ٢٢٪ لعمال تشغيل المصانع، ولم تتعدى هذه النسبة بين الأخصائيين (أصحاب المهن العلمية) والفنيون ومساعدو الأخصائيين والقائمين بالأعمال الكتابية ٣,٥٪ (أنظر جدول ٦).

جدول (٣) نسبة العاملين لحسابهم والعاملين لدى الأسرة بدون أجر لإجمالي المشتغلين خلال الفترة من (٢٠٠٠-٢٠١٢) %

نسبة العاملين لحسابهم+العاملين لدى الأسرة بدون أجر (٢+٤) %	الإجمالي	يعمل لدى الأسرة بدون أجر (٤)	صاحب عمل ويديره يستخدم آخريين (٣)	يعمل لحسابه ولا يستخدم أحد (٢)	يعمل بأجر نقدي (١)	السنوات
٢٢,٩	١٠٠	١١,٥	١٧,١	١١,٤	٥٩,٩	٢٠٠٠
٢٠,٦	١٠٠	٩,٣	١٧,٩	١١,٣	٦١,٥	٢٠٠١
٢٢,٤	١٠٠	١٠,٤	١٧,٤	١١,٩	٦٠,٢	٢٠٠٢
٢٤,٣	١٠٠	١٢,٢	١٧,٩	١٢,١	٥٧,٩	٢٠٠٣
٢٦,٢	١٠٠	١٤,٠	١٧,٣	١٢,٣	٥٦,٥	٢٠٠٤
٢٥,٣	١٠٠	١٣,٠	١٤,٧	١٢,٣	٦٠,٠	٢٠٠٥
٢٤,٨	١٠٠	١٣,١	١٣,٤	١١,٧	٦١,٨	٢٠٠٦
٢٧,٣	١٠٠	١٤,١	١٤,١	١٣,٣	٥٨,٥	٢٠٠٧
٢٥,٠	١٠٠	١٤,١	١٥,٠	١٠,٨	٦٠,٠	٢٠٠٨
٢٤,٣	١٠٠	١٣,٢	١٥,١	١١,١	٦٠,٦	٢٠٠٩
٢٣,١	١٠٠	١٠,٩	١٤,٧	١٢,٢	٦٢,٢	٢٠١٠
٢٣,١	١٠٠	١٠,٩	١٥,٧	١٢,٢	٦١,٢	٢٠١١
٢١,٩	١٠٠	٩,٨	١٥,٩	١٢,١	٦٢,٥	٢٠١٢

المصدر: الجهاز المركزي للتعبئة العامة والإحصاء، بحث القوى العاملة خلال الفترة ٢٠١٢-٢٠٠٠

جدول (٤) نسبة العاملين لحسابهم والعاملين لدى الأسرة بدون أجر لإجمالي المشتغلين وفقاً للنوع خلال الفترة من (٢٠٠٠-٢٠١٢)

جملة	إناث	ذكور	السنوات
٢٢,٩	٢٨,٩	١٩,١	٢٠٠٠
٢٠,٦	٢٨,٩	١٧,٩	٢٠٠١
٢٢,٣	٢٦,٥	٢١,٣	٢٠٠٢
٢٤,١	٣٩,٢	٢٠,٦	٢٠٠٣
٢٦,١	٤٦,١	٢١,١	٢٠٠٤
٢٥,٢	٤٥,٦	٢٠,٣	٢٠٠٥
٢٤,٧	٤٣,٦	٢٠,٤	٢٢٠٦
٢٧,٣	٤٩,٠	٢١,٤	٢٠٠٧
٢٥,٠	٤٥,٣	١٩,٩	٢٠٠٨
٢٤,٣	٤٦,٠	١٨,٩	٢٠٠٩
٢٣,١	٤٤,٨	١٧,٧	٢٠١٠
٢٣,١	٤٤,٠	١٨,٠	٢٠١١
٢١,٩	٤٠,٩	١٧,١	٢٠١٢

المصدر: الجهاز المركزي للتعبئة العامة والإحصاء- بحث القوى العاملة خلال الفترة ٢٠١٢-٢٠٠٠

شكل (٣) نسبة العاملين لحسابهم والعاملين لدى الأسرة بدون أجر لإجمالي المشتغلين وفقاً للنوع خلال الفترة من (٢٠٠٠-٢٠١٢)

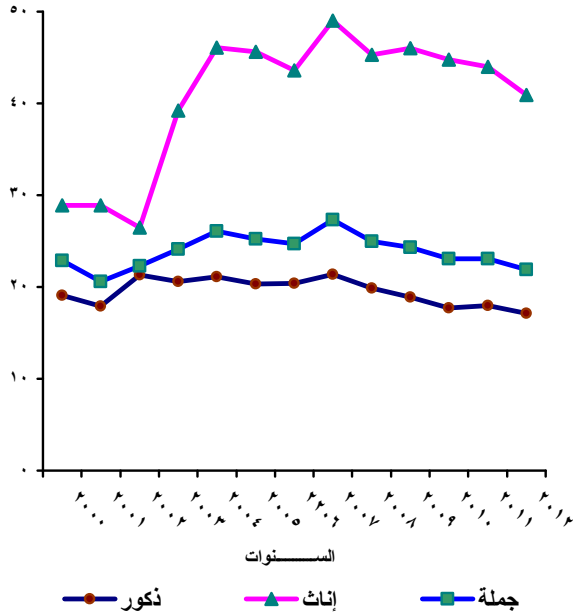

جدول (٥) نسبة العاملين لحسابهم والعاملين لدى الأسرة بدون أجر لإجمالي المشتغلين وفقاً لحالة الاستقرار في العمل

في عام ٢٠١٢ %

النسبة	حالة الاستقرار في العمل
٢١,٩	الجملة
٢٥,٧	دائم
١١,٦	مؤقت
١٩,٥	موسمي
٧,٤	متقطع

المصدر: الجهاز المركزي للتعبئة العامة والإحصاء - بحث القوى العاملة ٢٠١٢

جدول (٦) نسبة العاملين لحسابهم والعاملين لدى أسرة بدون أجر لإجمالي المشتغلين وفقاً للمهنة في عام ٢٠١٢

وفقاً للمهنة في عام ٢٠١٢ %

النسبة	المهنة
٢١,٩	الجملة
١٠,٨	رجال التشريع وكبار المسؤولين والمديرين
٣,٥	الأخصائيين - أصحاب المهن العلمية
٣,١	الفنيون ومساعدو الأخصائيين
٠,٩	القائمون بالأعمال الكتابية ومن إليهم
١٧,٨	العاملون في الخدمات ومحلات البيع
٥١,٧	المزارعون وعمال الزراعة والعاملون المتخصصون بالصيد
١٦,١	الحرفيون ومن إليهم
٢٢,٠	عمال تشغيل المصانع ومشغلو الماكينات وعمال تجميع مكونات الإنتاج
٢٨,٧	عمال المهن العادية
٩,٩	الأفراد الذين لا يمكن تصنيفهم حسب المهنة

المصدر: الجهاز المركزي للتعبئة العامة والإحصاء - بحث القوى العاملة ٢٠١٢

٤- المؤشر الرابع: نسبة المشتغلين الفقراء:

يشير هذا المؤشر إلى عدم توفر العمل اللائق من حيث الدخل، فإذا كان عمل الشخص لا يوفر دخلاً كافياً له ولأسرته من الفقر فلا ينطبق على هذا العمل صفة العمل اللائق من حيث الدخل (والذي يعتبر من العوامل المهمة للإستهلاك)، وبالتالي هو مقياس مباشر لقياس نقص العمل أو الدخل اللائق.

ويتم تعريف العاملين الفقراء على أنهم الأشخاص العاملون في أسرة يعيش أفرادها تحت خط الفقر. يتم تحديد وضع التشغيل على مستوى كل فرد بالأسرة. يتم تصنيف الفرد على أنه من العمال الفقراء إذا كان يعمل ويعيش في أسرة انفاق الفرد فيها تحت خط الفقر.

يفيد هذا المؤشر في التعرف على حجم وخصائص فئة العمال الفقراء، وهذا أمر هام لوضع سياسات مناسبة لسوق العمل وسياسات للتنمية الاقتصادية الشاملة.

ويظهر من جدول (٧) و(٨) وشكل (٤) ما يلي:

أ- ارتفاع نسبة المشتغلين الفقراء من ١٨,٨٪ عام ٢٠٠٥/٢٠٠٤ إلى ٢١,٢٪ عام ٢٠٠٩/٢٠٠٨ ثم إلى ٢٤,٣٪ عام ٢٠١١/٢٠١٠ ثم إلى ٢٥,٢٪ عام ٢٠١٣/٢٠١٢، ويوجد نفس هذا النمط في كل من الحضر والريف، وتصل هذه النسبة في الريف إلى أكثر من ضعف مثيلاتها في الحضر، حيث بلغت ٢٤,٨٪ بالريف مقابل ٩,٣٪ بالحضر عام ٢٠٠٥/٢٠٠٤، وقد تزايدت هذه النسب لتصل إلى ٣٠,٥٪ بالريف مقابل ١٤,٣٪ بالحضر عام ٢٠١١/٢٠١٠، ثم إلى ٣١,٠٪ بالريف مقابل ١٦,٣٪ بالحضر عام ٢٠١٣/٢٠١٢. (أنظر جدول ٧).

ب- اتجهت أيضاً نسبة المشتغلين الفقراء لكل من الذكور والإناث إلى التزايد خلال الفترة ٢٠٠٥/٢٠٠٤ - ٢٠١٣/٢٠١٢ وكان هذا التزايد بصورة أكبر بين الذكور مقارنة بالإناث فعلى سبيل المثال بلغت النسبة ١٩,٤٪ للذكور مقابل ١٧,٨٪ للإناث عام ٢٠٠٥/٢٠٠٤ وتزايدت هذه النسب لتصل إلى ٢٦,٦٪ للذكور مقابل ٢٠,٩٪ للإناث عام ٢٠١٣/٢٠١٢. وينطبق نفس هذا النمط السابق على كل من الحضر والريف. (أنظر جدول ٧)

ج- اتسقت نسبة المشتغلين الفقراء مع نسبة السكان الفقراء والتي تزايدت من ١٩,٦٪ عام ٢٠٠٥/٢٠٠٤ إلى ٢١,٦٪ عام ٢٠٠٩/٢٠٠٨ ثم إلى ٢٦,٣٪ عام ٢٠١٣/٢٠١٢. (أنظر جدول ٨)

جدول (٧) نسبة المشتغلين الفقراء لاجمالي المشتغلين وفقاً لـ محل الإقامة

خلال الفترة ٢٠٠٥/٢٠٠٤ - ٢٠١٢/٢٠١٣ %

السنوات	محل الإقامة			ريف			حضر		
	جملة	إناث	ذكور	جملة	إناث	ذكور	جملة	إناث	ذكور
٢٠٠٥/٢٠٠٤	١٨,٨	١٧,٨	١٩,٤	٢٤,٨	٢١,٨	٢٦,٥	٩,٣	٨,١	٩,٧
٢٠٠٩/٢٠٠٨	٢١,٢	١٩,٥	٢١,٩	٢٧,٥	٢٤,١	٢٩,٢	١٠,٦	٨,٧	١١,٢
٢٠١١/٢٠١٠	٢٤,٣	٢١,٧	٢٥,٥	٣٠,٥	٢٦,٤	٣٢,٥	١٤,٣	١١,٠	١٥,٤
٢٠١٣/٢٠١٢	٢٥,٢	٢٠,٩	٢٦,٦	٣١,٠	٢٦,٢	٣٢,٧	١٦,٣	١٢,٠	١٧,٦

المصدر: الجهاز المركزي للتعبئة العامة والإحصاء- بحث الدخل والإنفاق والاستهلاك للأعوام ٢٠٠٥/٢٠٠٤ ، ٢٠٠٩/٢٠٠٨ ، ٢٠١١/٢٠١٠ ، ٢٠١٣/٢٠١٢

ملاحظات: - نسبة المشتغلين الفقراء = عدد المشتغلين الفقراء / إجمالي عدد المشتغلين.

- يستخدم خط الفقر القومي (الذي يشمل المكون الغذائي وغير الغذائي) لتحديد حالة الأسرة (فقيرة/ غير فقيرة).

شكل (٤) نسبة المشتغلين الفقراء لاجمالي المشتغلين خلال الفترة ٢٠١٣/٢٠١٢ - ٢٠٠٥/٢٠٠٤

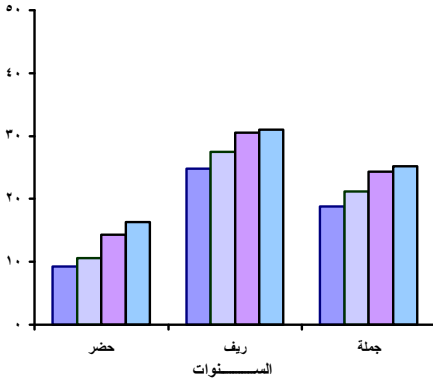

■ ٢٠٠٥/٢٠٠٤ ■ ٢٠٠٩/٢٠٠٨ ■ ٢٠١١/٢٠١٠ ■ ٢٠١٣/٢٠١٢

جدول (٨) نسبة السكان الفقراء وفقاً لـ محل الإقامة خلال الفترة ٢٠٠٥/٢٠٠٤ - ٢٠١٣/٢٠١٢ %

محل الإقامة	السنوات			
	٢٠١٣/٢٠١٢	٢٠١١/٢٠١٠	٢٠٠٩/٢٠٠٨	٢٠٠٥/٢٠٠٤
جملة	٢٦,٣	٢٥,٢	٢١,٦	١٩,٦
حضر	١٧,٦	١٥,٣	١١	١٠,١
ريف	٣٢,٤	٣٢,٣	٢٨,٩	٢٦,٨

المصدر: الجهاز المركزي للتعبئة العامة والإحصاء- بحث الدخل والإنفاق والاستهلاك للأعوام ٢٠٠٥/٢٠٠٤ ، ٢٠٠٩/٢٠٠٨ ، ٢٠١١/٢٠١٠ ، ٢٠١٣/٢٠١٢

٢٠١٣/٢٠١٢ ، ٢٠١١/٢٠١٠

وقد أظهرت نتائج مسح الدخل والإنفاق انخفاض خصائص الأفراد المشتغلين الفقراء بالمقارنة بالأفراد المشتغلين

غير الفقراء على النحو التالي:

- زيادة نسبة الأفراد العاملين بأجر نقدي أو أصحاب الأعمال ويستخدمون آخريين غير الفقراء بالمقارنة بالفقراء، وعلى العكس تزيد نسبة الأفراد العاملين لحسابهم ولا يستخدمون أحد وأيضا العاملين لدى الأسرة بدون أجر الفقراء بالمقارنة بغير الفقراء.

- زيادة نسبة الأفراد العاملين في المهن العلمية والفنية والمديرين والأخصائيين غير الفقراء بالمقارنة بالفقراء، وعلى العكس تزيد نسبة الأفراد العاملين في قطاع الزراعة والأعمال الحرفية وعمال المهن العادية الفقراء بالمقارنة بغير الفقراء.

- زيادة نسبة الأفراد العاملين في أعمال بصورة دائمة غير الفقراء بالمقارنة بالفقراء، وعلى العكس تزيد نسبة الأفراد العاملين بصورة متقطعة الفقراء بالمقارنة بغير الفقراء.

- زيادة وبدرجة كبيرة نسبة العاملين بالقطاع الحكومي أو بالقطاع العام غير الفقراء بالمقارنة بالفقراء، وعلى العكس تزيد نسبة العاملين بالقطاع الخاص خارج المنشآت الفقراء بالمقارنة بغير الفقراء.

٥- المؤشر الخامس: نسبة النساء العاملات بأجر في الأنشطة غير الزراعية:

يوفر هذا المؤشر مقياساً لحالات تشغيل المرأة، كما يستخدم لقياس مساهمة المرأة في النشاط الاقتصادي وتأثيره على الدخل القومي للدولة. ويحسب بقسمة عدد النساء العاملات بأجر في الأنشطة غير الزراعية منسوبا إلى إجمالي العاملين في الأنشطة غير الزراعية.

وبدراسة إتجاهات مساهمة المرأة فى النشاط الإقتصادى (الأنشطة غير الزراعية) يتضح من بيانات جدول (٩) وشكل (٥) ما يلى:

أ- ارتفاع نسبة مساهمة المرأة فى النشاط الإقتصادى (الأنشطة غير الزراعية) من ١٩٪ عام ٢٠٠٠ إلى ٢٢,٤٪ من إجمالى النساء العاملات عام ٢٠٠٢، إنخفضت النسبة إلى ١٧,٧٪ عام ٢٠٠٥، ثم إرتفعت إلى ١٩٪ عام ٢٠٠٧، ثم إنخفضت النسبة لتصل إلى ١٧,٥٪ عام ٢٠١٠، ثم إرتفعت النسبة مرة أخرى لتصل إلى ١٩,١٪ عام ٢٠١٢.

ب- تعكس النسب السابقة انخفاض نصيب مساهمة المرأة عموماً فى الأنشطة غير الزراعية.

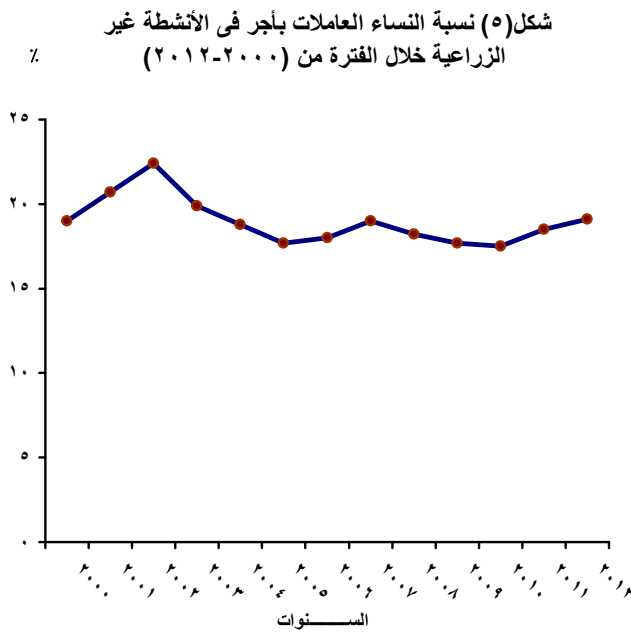

جدول (٩) نسبة النساء العاملات بأجر فى الأنشطة الزراعية خلال الفترة ٢٠١٢-٢٠٠٠

السنوات	النسبة/٪
٢٠٠٠	١٩,٠
٢٠٠١	٢٠,٧
٢٠٠٢	٢٢,٤
٢٠٠٣	١٩,٩
٢٠٠٤	١٨,٨
٢٠٠٥	١٧,٧
٢٠٠٦	١٨,٠
٢٠٠٧	١٩,٠
٢٠٠٨	١٨,٢
٢٠٠٩	١٧,٧
٢٠١٠	١٧,٥
٢٠١١	١٨,٥
٢٠١٢	١٩,١

المصدر: الجهاز المركزى للتعبئة العامة والإحصاء -
 بحث القوى العاملة خلال الفترة (٢٠١١-٢٠٠٠).

ثانياً: مؤشرات إضافية لتحليل سوق العمل:

يتناول هذا القسم عرضاً تحليلياً للمؤشرات إضافية لسوق العمل لإستكمال استعراض وضع سوق العمل فى مصر فيما يتعلق بمعدلات البطالة ومعدلات المساهمة فى قوة العمل وتوزيع المشتغلين وفقاً لأقسام المهن وبعض مؤشرات جودة العمل.

١- معدل البطالة:

تعتبر البطالة بصورها المختلفة أحد أبرز مظاهر إختلال سوق العمل الذى يعكس حالة من عدم التوازن فى الإقتصاد القومى، ويتم تعريف الأفراد العاطلين عن العمل بأنهم الذين لا يعملون وليس لديهم إرتباط بوظيفة خلال الفترة المرجعية للبحث ولكنهم يقدرتون على العمل ويرغبون فيه ومستعدون له إذا سنحت الفرصة، ويبحثون عنه ولكنهم لا يجدونه.

يقاس معدل البطالة بقسمة حجم المتعطلين منسوباً إلى حجم قوة العمل (المشتغلين+المتعطلين).

بدراسة إتجاهات البطالة فى مصر وباستقراء بيانات جدول (١٠) وشكل (٦، ٧) الخاص بمعدل البطالة وفقاً

للنوع خلال الفترة (٢٠١٢-٢٠٠٠)، وجدول (١١) الخاص بمعدل البطالة حسب الحالة التعليمية يتضح الآتى:

أ- إرتفاع معدل البطالة من ٩٪ إلى حوالى ١١٪ من إجمالى قوة العمل خلال الفترة ٢٠٠٠-٢٠٠٦، ثم إنخفض المعدل إلى ٨,٩٪ عام ٢٠٠٧، ثم إرتفع مرة أخرى ليصل إلى ١٢,٧٪ عام ٢٠١٢ وذلك نتيجة للأحداث التى مرت بما مصر عقب ثورة يناير، ويلاحظ إرتفاع معدل البطالة بين الإناث إلى حوالى ثلاثة أضعاف مثيله بين الذكور خلال الفترة (٢٠١٢-٢٠٠٠). ففى عام ٢٠٠٠ بلغ معدل البطالة ٥,١٪ للذكور مقابل ٢٢,٧٪ للإناث وتزايدت هذه المعدلات إلى ٧,١٪ للذكور و ٢٥,١٪ للإناث عام ٢٠٠٥، كما بلغت ٩,٣٪ للذكور و ٢٤,١٪ للإناث فى عام ٢٠١٢.

ب- إرتفع معدل البطالة بين الشباب (١٥-٢٩ سنة) من حوالى ٢٤٪ عام ٢٠٠٠ إلى ٣٠٪ عام ٢٠٠٣، ثم إنخفض المعدل ليصل إلى ١٩,٨٪ عام ٢٠١٠ ثم إرتفع مرة أخرى ليصل إلى ٢٧,٧٪ عام ٢٠١٢.

ج- إرتفع معدل البطالة بين حملة المؤهلات المتوسطة والجامعية مقارنة بتلك المعدلات بين الأميين وحملة المؤهل أقل من المتوسط وذلك خلال الفترة من ٢٠٠٠-٢٠١٢.

شكل (٦) معدل البطالة (١٥-٦٤ سنة) حسب النوع خلال الفترة من (٢٠١٢-٢٠٠٠)

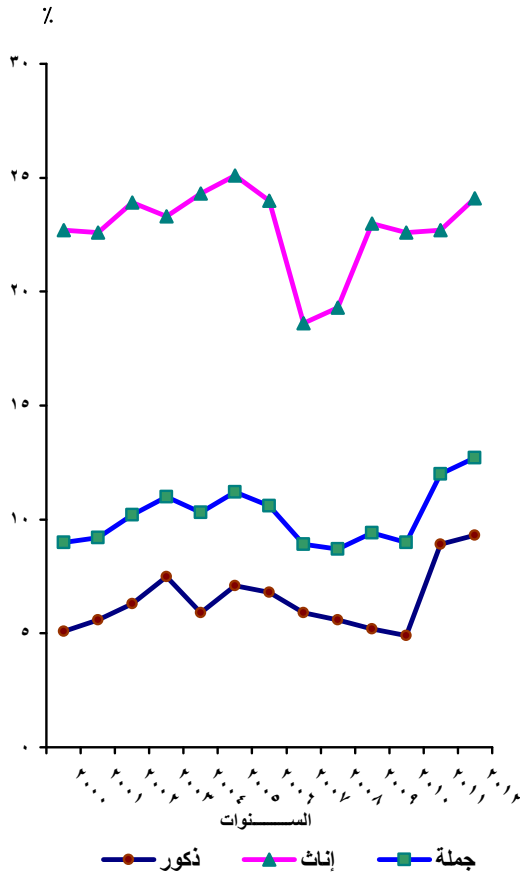

جدول (١٠) معدل البطالة وفقا للنوع

خلال الفترة من (٢٠١٢-٢٠٠٠) %						
السنوات	معدل البطالة للشباب (١٥-٢٩ سنة)			معدل البطالة (١٥-٦٤ سنة)		
	جملة	اناث	ذكور	جملة	اناث	ذكور
٢٠٠٠	٢٣,٧	٤٩,٤	١٤,٣	٩	٢٢,٧	٥,١
٢٠٠١	٢٣,٨	٤٢,٧	١٦,٤	٩,٢	٢٢,٦	٥,٦
٢٠٠٢	٢٥,٩	٤٢,١	١٩,٠	١٠,٢	٢٣,٩	٦,٣
٢٠٠٣	٣٠,٠	٥١,٩	٢٢,٥	١١	٢٣,٣	٧,٥
٢٠٠٤	٢٨,٨	٥٥,١	١٨,٢	١٠,٣	٢٤,٣	٥,٩
٢٠٠٥	٢٧,٢	٥٢,٣	١٨,٣	١١,٢	٢٥,١	٧,١
٢٠٠٦	٢٤,٩	٤٧,٧	١٦,٨	١٠,٦	٢٤,٠	٦,٨
٢٠٠٧	٢١,٧	٤١,٥	١٥,٠	٨,٩	١٨,٦	٥,٩
٢٠٠٨	٢١,١	٤٢,٣	١٤,٠	٨,٧	١٩,٣	٥,٦
٢٠٠٩	٢١,٤	٤٦,٦	١٣,٢	٩,٤	٢٣,٠	٥,٢
٢٠١٠	١٩,٨	٤٥,٨	١١,٢	٩,٠	٢٢,٦	٤,٩
٢٠١١	٢٤,١	٤٣,٧	١٨,٢	١٢,٠	٢٢,٧	٨,٩
٢٠١٢	٢٧,٧	٤٨,٨	٢١,٠	١٢,٧	٢٤,١	٩,٣

المصدر: الجهاز المركزى للتعبئة العامة والإحصاء- بحث القوى العاملة خلال الفترة

٢٠١٢-٢٠٠٠

جدول (١١) معدل البطالة حسب الحالة التعليمية

خلال الفترة من (٢٠١٢-٢٠٠٠) %

السنوات	الحالة التعليمية			
	أمي	يقراً ويكتب +مؤهل أقل من المتوسط	مؤهل متوسط+ فوق المتوسط	مؤهل جامعي فأعلى
٢٠٠٠	٠,٣	٠,٧	٢٠,٤	١٢,٨
٢٠٠١	٠,٣	٠,٩	١٨,٧	١٢,٤
٢٠٠٢	٠,٢	٠,٦	١٨,٨	١٥,٧
٢٠٠٣	٠,٣	٠,٨	٢٢,٠	١٦,٤
٢٠٠٤	٠,٢	٠,٨	٢٠,٤	١٦,١
٢٠٠٥	٠,٦	١,٨	٢٠,٨	١٨,١
٢٠٠٦	٠,٨	٢,٠	١٩,٢	١٧,٤
٢٠٠٧	٠,٥	١,٧	١٤,٩	١٧,٣
٢٠٠٨	٠,٥	٢,٠	١٤,٦	١٦,٤
٢٠٠٩	١,٢	٢,٧	١٤,٣	١٨,٤
٢٠١٠	٠,٩	٢,٢	١٢,٨	١٨,٩
٢٠١١	٣,١	٧,٢	١٦,١	٢٠,١
٢٠١٢	١,٨	٧,٤	١٧,٣	٢١,٤

المصدر: الجهاز المركزي للتعبئة العامة والإحصاء - بحث القوى العاملة

خلال الفترة ٢٠١٢-٢٠٠٠.

شكل (٧) معدل البطالة بين الشباب (١٥-٢٩ سنة) حسب النوع خلال الفترة من (٢٠١٢-٢٠٠٠) %

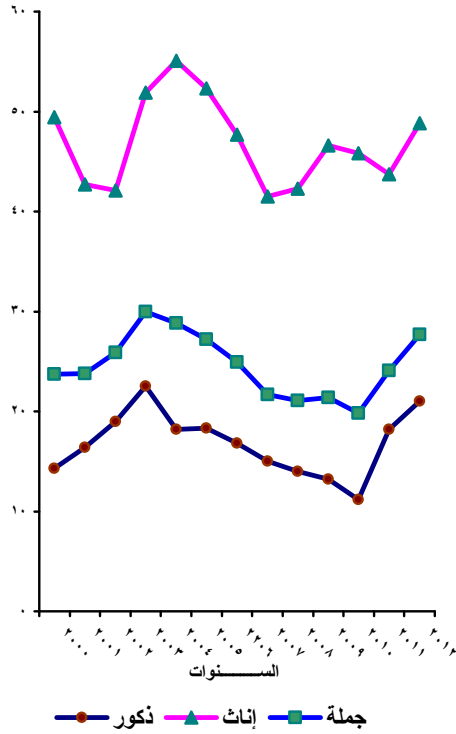

٢- نسبة المساهمة في قوة العمل:

يقصد بنسبة المساهمة في النشاط الاقتصادي هو نسبة الأفراد داخل قوة العمل إلى إجمالي السكان (١٥ سنة فأكثر). يشير جدول (١٢) إلى نسب المساهمة في قوة العمل وفقاً لفئات السن والنوع خلال الفترة من ٢٠٠٠ - ٢٠١٢ ومنه يتضح:

أ- انخفاض نسب المساهمة في قوة العمل وفقاً لفئات صغار السن، وتزايد سريعاً للشباب حتى تصل إلى القمة ثم تنخفض تدريجياً، في حين يكون الانخفاض أسرع وبصورة ملحوظة لكبار السن.

ب- تذبذبت نسب المساهمة في قوة العمل لإجمالي الجمهورية بين الإرتفاع والانخفاض خلال الفترة من ٢٠٠٠-٢٠١٢ حتى وصلت إلى ٤٨,٤٪ من إجمالي السكان (١٥ سنة فأكثر) عام ٢٠١٢، وبالنسبة للذكور تذبذبت أيضاً النسب بين الإرتفاع والانخفاض حتى وصلت إلى ٧٤,١٪ عام ٢٠١٢. وينطبق نفس النمط على إناث الجمهورية حيث بلغت النسبة ٢٢,٤٪ عام ٢٠١٢.

ج- إرتفعت نسبة المساهمة في قوة العمل بين الذكور إلى ثلاثة أضعاف مثيلاتها بين الإناث في جميع السنوات.

د- بلغت أعلى نسبة مساهمة للذكور في الفئات العمرية (٣٠-٣٩ سنة)، (٤٠-٤٩ سنة) خلال الفترة من ٢٠٠٠-٢٠١٢، في حين بلغت أعلى نسبة مساهمة للإناث في الفئة العمرية (٢٠-٢٤ سنة)، (٢٥-٢٩ سنة)، (٣٠-٣٤ سنة) خلال نفس الفترة.

جدول (١٢) نسب المساهمة في قوة العمل وفقاً لفئات السن والنوع خلال الفترة من ٢٠٠٠-٢٠١٢ %

الجملة	فئات السن							السنوات
	+٦٠	-٥٠	-٤٠	-٣٠	-٢٥	-٢٠	-١٥	
جملة								
٤٦,٩	٢١,٧	٥٣,٩	٦٠,٨	٦١,٥	٦٢,٢	٤٣,٠	١٨,٢	٢٠٠٠
٤٥,٢	١٩,١	٥٠,٩	٥٧,٣	٥٥,٧	٥٩,١	٤٩,٤	١٧,٢	٢٠٠٢
٤٧,٣	٢٢,٩	٥٤,٠	٦١,١	٥٨,٦	٥٩,٦	٥١,٣	١٦,٩	٢٠٠٤
٤٩,١	٢٦,٣	٥٢,٨	٦٢,٢	٦٠,٠	٦٠,٦	٥٠,٧	٢٠,٠	٢٠٠٦
٤٨,٠	٢٣,٧	٥٢,٣	٥٨,٦	٥٩,٠	٦١,٢	٤٤,٤	١٩,٥	٢٠٠٨
٤٩,٣	٢٠,٤	٥٧,٤	٦٣,٤	٦٢,٢	٦٢,٣	٤٩,٩	٢٠,١	٢٠١٠
٤٨,٨	١٩,٢	٥٧,٨	٦٤,٥	٦١,٦	٦١,٣	٥١,٥	١٧,١	٢٠١١
٤٨,٤	١٨,٥	٥٨,٠	٦٢,٣	٦١,٩	٦٢,٧	٥٣,٠	١٧,٠	٢٠١٢
ذكور								
٧٢,٣	٣٥,٤	٩٨,٥	٩٩,٢	٩٨,٩	٩٤,٥	٥٥,٧	٢٦,٢	٢٠٠٠
٧٢,٩	٣٣,٧	٩٨,٣	٩٩,١	٩٨,٩	٩٥,٣	٦١,٦	٢٣,٥	٢٠٠٢
٧٢,٠	٣٨,١	٩١,٥	٩٨,٠	٩٧,٤	٩٥,٦	٦٢,٤	٢٢,٧	٢٠٠٤
٧٥,٣	٤٧,٨	٨٨,٧	٩٧,٢	٩٨,٤	٩٤,٧	٦٦,٦	٢٨,٨	٢٠٠٦
٧٢,٧	٣٨,٥	٩٨,٤	٩٩,١	٩٩,٠	٩٣,٧	٥٥,٢	٢٧,٣	٢٠٠٨
٧٥,١	٣٤,٨	٨٩,٧	٩٧,٣	٩٨,٣	٩٦,٥	٦٩,٠	٣٠,٨	٢٠١٠
٧٤,٦	٣٢,٧	٩٠,٢	٩٧,٧	٩٨,٦	٩٧,٣	٧٠,٩	٢٦,٦	٢٠١١
٧٤,١	٣٢,٠	٩٠,٣	٩٧,١	٩٨,٤	٩٧,١	٧١,٧	٢٦,٦	٢٠١٢
إناث								
٢١,١	٣,٨	١٣,٨	٢٣,٩	٢٨,٤	٣٢,١	٢٧,٧	٨,٩	٢٠٠٠
١٩,٢	٢,١	١٠,٣	١٩,٥	٢٢,٦	٣٠,١	٣٤,٦	١٠,٢	٢٠٠٢
٢٢,٧	٦,١	١٦,٩	٢٥,٨	٢٧,٦	٢٩,٨	٣٦,٤	١٠,٣	٢٠٠٤
٢٢,٢	٣,٣	١٥,٨	٢٧,٥	٢٥,٥	٢٨,٩	٣١,٤	١٠,٤	٢٠٠٦
٢٢,٠	٥,٠	١١,٥	١٩,٩	٢٥,٨	٣٠,٨	٢٩,٧	١٠,٦	٢٠٠٨
٢٣,١	٥,٤	٢٥,١	٣٠,٢	٢٧,٧	٢٩,٣	٢٩,١	٨,٧	٢٠١٠
٢٢,٥	٤,٧	٢٤,٧	٣٢,٢	٢٧,٠	٢٧,٧	٢٨,٤	٦,٧	٢٠١١
٢٢,٤	٤,٢	٢٥,٤	٢٨,٣	٢٨,٢	٣٠,٩	٢٩,٥	٦,١	٢٠١٢

المصدر: الجهاز المركزي للتعبئة العامة والإحصاء بحث القوى العاملة خلال الفترة ٢٠٠٠-٢٠١٢.

شكل (٨) نسب المساهمة في قوة العمل وفقاً لفئات السن والنوع عام ٢٠١٢

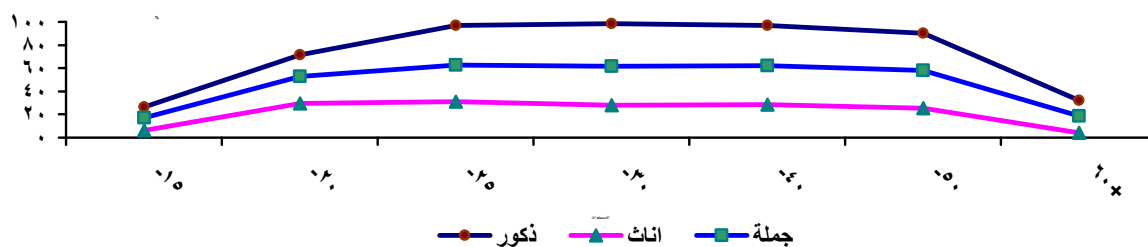

٣- التوزيع النسبي للمشتغلين وفقاً لأقسام المهن:

يصنف المشتغلين حسب المهنة التي زاوها الفرد بغض النظر عن طبيعة عمل المنشأة التي يعمل بها، ويستخدم المؤشر في التعرف على خصائص سوق العمل وأهم المهن التي يزاوها العاملين.

يوضح جدول (١٣) التوزيع النسبي للمشتغلين حسب أقسام المهن خلال الفترة (٢٠١٢-٢٠٠٠)

ويستقرأ بيانات الجدول يتضح ما يلي:

أ- تمثل نسبة المزارعين وعمال الزراعة والصيد أكبر نسبة للمشتغلين وبإستثناء عام ٢٠١٢ فقد تراوحت هذه النسبة بين حوالي (٢٧٪-٣١٪) خلال سنوات الدراسة وينطبق نفس النمط على الذكور حيث تراوحت بين حوالي (٢٤٪-٢٨٪) خلال الفترة من (٢٠١١-٢٠٠٠) إلا أنها إنخفضت إلى حوالي ١٩٪ عام ٢٠١٢ وتمثل نسبة الإناث العاملات في قطاع الزراعة أكبر نسبة إستيعاب بالمقارنة بباقي المهن وقد تذبذبت النسبة بين الإرتفاع والإنخفاض وإستقرت عند ٣٨,٣٪ عام ٢٠١٢.

ب- تأتي في المرتبة الثانية الحرفيون ومن إليهم حيث تراوحت النسبة بين حوالي (١٢٪-١٨٪). أما بالنسبة للذكور فقد تراوحت النسبة بين (١٥٪-٢٢٪) مقابل (١٪-٥٪) فقط للإناث خلال فترة الدراسة.

ج- يلي ذلك الأخصائيون (أصحاب المهن العلمية) حيث تراوحت نسبتهم بين حوالي (١٣٪-١٥٪). وبالنسبة للذكور تراوحت النسبة بين (١٠٪-١٣٪)، وللإناث تراوحت بين (٢٠٪-٢٦٪) خلال فترة الدراسة.

د- وبالنسبة للعاملين بالخدمات ومحلات البيع فقد تراوحت النسبة بين حوالي (٧٪-١٠٪). بلغت النسبة للذكور (٨٪-١١٪)، بينما تراوحت نسبة الإناث بين حوالي (٤٪-٥٪) خلال فترة الدراسة بإستثناء عام ٢٠٠٢ حيث بلغت النسبة ٧,٤٪.

هـ- وبالنسبة لمهنة رجال التشريع وكبار المسؤولين والمديرين فقد تزايدت النسبة من ٩,٩٪ عام ٢٠٠٠ إلى ١١,٣٪ عام ٢٠٠٢ ثم إتجهت النسبة إلى التناقص حتى بلغت ٥,٦٪ عام ٢٠١٠ ثم إرتفعت النسبة مرة أخرى لتصل إلى ١١,٩٪ عام ٢٠١٢ وينطبق هذا النمط على الذكور بينما تذبذبت نسبة الإناث بين الإرتفاع والإنخفاض لتصل إلى ٥,٩٪ عام ٢٠١٢.

جدول (١٣) التوزيع النسبي للمشتغلين وفقاً للمهنة والنوع خلال الفترة من (٢٠٠٠ - ٢٠١٢) %

السنوات	رجال التشريع وكبار المسؤولين والمديرين	الإحصائيون (أصحاب المهن العلمية)	الفنيون ومساعدي الأخصائيين	القائمون بالأعمال الكتابية	العاملون في الخدمات ومحلات البيع	المزارعون وعمال الزراعة والصيد	الحرفيون ومن اليهم	عمال تشغيل المصانع	عمال المهن العادية	الجملة
جملة										
٢٠٠٠	٩,٩	١٤,٤	٨,٠	٥,٦	٩,٦	٢٩,٧	١٣,٩	٦,٣	٢,٦	١٠٠
٢٠٠٢	١١,٣	١٤,٩	٩,١	٥,٩	٩,٨	٢٧,٢	١٣,٣	٦,٣	٢,٢	١٠٠
٢٠٠٤	١٠,٦	١٣,٥	٩,٢	٤,٩	٩,١	٣١,١	١٢,٣	٦,٥	٢,٨	١٠٠
٢٠٠٦	٧,٨	١٣,١	٨,٨	٣,٤	١٠,٠	٣٠,٤	١٥,٢	٧,٥	٣,٨	١٠٠
٢٠٠٨	٧,٩	١٢,٦	٧,٩	٣,٦	٩,٨	٣١,١	١٥,٤	٧,٧	٤,٠	١٠٠
٢٠١٠	٥,٦	١٣,٠	٨,٢	٣,٠	٨,٣	٢٧,٧	١٧,٨	٩,٠	٧,٤	١٠٠
٢٠١١	٥,٨	١٣,٥	٨,٦	٣,٠	٧,٧	٢٨,٣	١٦,٨	٨,٧	٧,٦	١٠٠
٢٠١٢	١١,٩	١٣,٣	٨,٧	٣,٠	٧,٤	٢٢,٦	١٦,٥	٩,٠	٧,٤	١٠٠
ذكور										
٢٠٠٠	١١,٠	١٢,٤	٧,٠	٤,٨	١٠,٦	٢٧,٥	١٦,٤	٧,٤	٢,٩	١٠٠
٢٠٠٢	١٢,٥	١٣,٠	٧,٦	٤,٨	١٠,٥	٢٦,٣	١٥,٣	٧,٥	٢,٥	١٠٠
٢٠٠٤	١٢,٣	١٢,٠	٨,٠	٤,٣	١٠,٢	٢٧,٢	١٤,٨	٨,٠	٣,٢	١٠٠
٢٠٠٦	٨,٦	١١,٠	٧,٣	٢,٩	١١,٣	٢٧,٥	١٨,٣	٨,٨	٤,٣	١٠٠
٢٠٠٨	٨,٧	١٠,٣	٦,٧	٣,١	١١,٢	٢٧,٥	١٨,٨	٩,١	٤,٦	١٠٠
٢٠١٠	٥,٩	١٠,٥	٦,٩	٢,٦	٩,٣	٢٣,٩	٢٢,٠	١٠,٦	٨,٣	١٠٠
٢٠١١	٦,٢	١٠,٨	٧,١	٢,٨	٨,٧	٢٤,٧	٢٠,٦	١٠,٤	٨,٧	١٠٠
٢٠١٢	١٣,٤	١٠,٣	٧,١	٢,٧	٨,٣	١٨,٨	٢٠,٣	١٠,٧	٨,٤	١٠٠
إناث										
٢٠٠٠	٥,٢	٢٣,١	١٢,٤	٩,٥	٥,٣	٣٩,٢	٣,٠	١,٢	١,١	١٠٠
٢٠٠٢	٥,٤	٢٤,٩	١٦,٢	١١,٢	٧,٤	٢٧,٣	٥,٠	١,٦	١,٠	١٠٠
٢٠٠٤	٤,٢	٢٠,٠	١٣,٦	٧,٠	٤,٥	٤٦,١	٢,٤	١,١	١,١	١٠٠
٢٠٠٦	٤,٥	٢٢,٢	١٤,٩	٥,٦	٤,٧	٤٢,٧	١,٩	١,٧	١,٨	١٠٠
٢٠٠٨	٤,٧	٢١,٩	١٢,٥	٥,٨	٤,٨	٤٥,٢	١,٧	١,٨	١,٦	١٠٠
٢٠١٠	٣,٩	٢٣,٠	١٣,٧	٤,٦	٤,٤	٤٣,٠	١,٤	٢,٣	٣,٧	١٠٠
٢٠١١	٣,٩	٢٤,١	١٤,٦	٤,٢	٣,٧	٤٣,١	١,٣	١,٨	٣,٣	١٠٠
٢٠١٢	٥,٩	٢٥,٨	١٥,١	٤,٤	٣,٧	٣٨,٣	١,٢	٢,٠	٣,٧	١٠٠

المصدر: الجهاز المركزي للتعبئة العامة والإحصاء- بحث القوى العاملة خلال الفترة ٢٠٠٠-٢٠١٢.

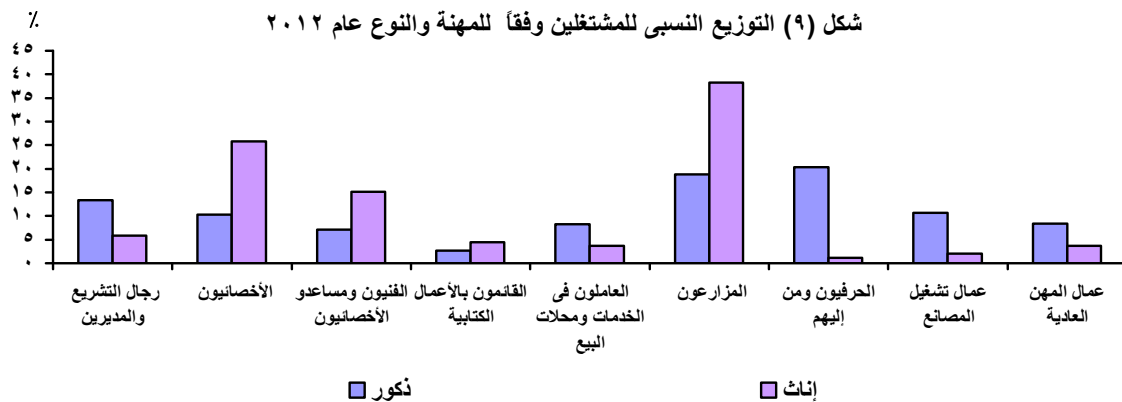

٤ - مؤشرات جودة العمل:

من أهم مؤشرات جودة العمل:

- أ - نسبة المشتغلين المشتركين في التأمينات الإجتماعية.
- ب- نسبة المشتغلين المشتركين في التأمين الصحي.
- ج- نسبة العاملين بعقود قانونية.
- د- نسبة العاملين المشتركين في نقابة (عمالية أو مهنية).
- هـ - نسبة العاملين في عمل دائم.

تهدف هذه المؤشرات إلى التعرف على مدى تواجد التغطية التأمينية للعاملين ونسبة العمال المقيدين في النقابات العمالية والمهنية كأحد التنظيمات التي تدافع عن حقوق العاملين وتحمي مصالحهم.

يحتاج كل عامل أياً كان وصفه الإجتماعي إلى حد أدنى من الحماية الإجتماعية وتوافر شروط عمل آمنة ولاتفة، فالأمان والحماية هم حجر زاوية للعمل اللائق، كما تؤكد ميثاق العمل الدولية على أهمية الحوار الإجتماعي في بيئة العمل التي تتمثل في إشراك العاملين في نقابات عمالية أو مهنية. وعلى الدولة توفير آليات الحماية الإجتماعية التي تمكن الجميع من العمل المنتج والآمن ومواجهة فقدان الوظيفة أو حدوث حالات الإعاقة والمرض والأمومة والشيخوخة

تعرض بيانات جدول (١٤) بعض مؤشرات جودة العمل للمشتغلين بأجر (للأفراد ١٥ سنة فأكثر) وفقاً للقطاع والنوع عام ٢٠١٢ ، بإستقراء بيانات الجدول يتضح مايلي:

- يشترك حوالى ٦٠٪ من إجمالى العاملين بأجر في التأمينات الإجتماعية، وترتفع هذه النسبة بين الإناث (٨٤,٣٪) مقارنة بالذكور (٥٤,٥٪)، كما ترتفع هذه النسبة بين العاملين فى القطاع الحكومى (٩٧٪) والقطاع العام (٩٦٪) مقارنة بالعاملين فى القطاع الخاص خارج المنشآت (١٢,٧٪) والعاملين بالقطاع الخاص داخل المنشآت (٤٥,٤٪).
- يشترك حوالى (٥١٪) من إجمالى العاملين بأجر فى التأمين الصحي، وترتفع هذه النسبة بين الإناث (٧٩,١) مقارنة بالذكور (٤٤,٣٪)، كذلك ترتفع نسبة العاملين بأجر المشتركين فى التأمين الصحي بين العاملين فى القطاع الحكومى (٩٥,٨٪) والقطاع العام (٩٢,٣٪) مقارنة بالعاملين فى القطاع الخاص خارج المنشآت (١,٨٪) أو داخل المنشآت (٢٦٪).
- يرتبط حوالى ٥٨٪ من إجمالى العاملين بأجر مع جهة العمل بعقد قانونى، ترتفع النسبة أيضاً بين الإناث مقارنة بالذكور وبين العاملين فى القطاع الحكومى والقطاع العام مقارنة بالعاملين فى القطاع الخاص.
- يشترك حوالى ٢٧٪ من إجمالى العاملين بأجر فى نقابة عمالية أو مهنية وترتفع هذه النسبة بين الإناث مقارنة بالذكور وبين العاملين فى القطاع الحكومى والعام مقارنة بالعاملين فى القطاع الخاص.

- يعمل حوالي ٦٨٪ من العاملين بأجر في عمل دائم وترتفع هذه النسبة بين الإناث مقارنة بالذكور وبين العاملين في القطاع الحكومي والقطاع العام مقارنة بالعاملين في القطاع الخاص.

جدول (١٤) بعض مؤشرات جودة العمل للمشتغلين بأجر (للأفراد ١٥ سنة فأكثر) وفقا للقطاع والنوع عام ٢٠١٢ ٪

المؤشر	النوع	حكومي	عام	خاص داخل المنشآت	خاص خارج المنشآت	إستثماري	أخرى	الإجمالي
نسبة المشتغلين المشاركين في التأمينات الإجتماعية	ذكور	٩٧,٤	٩٦,١	٤٤,٨	١٢,٩	٨٧,٦	٧٨,٦	٥٤,٥
	إناث	٩٦,٢	٩٥,٤	٩٤,٧	٢,٩	٨٠,٤	٦٨,٤	٨٤,٣
	جملة	٩٧,٠	٩٦,٠	٤٥,٤	١٢,٧	٨٦,٨	٧٥,٥	٥٩,٨
نسبة المشتغلين المشاركين في التأمين الصحي	ذكور	٩٦,٤	٩٢,٣	٢٥,٥	١,٩	٧٠	٦٧,٣	٤٤,٣
	إناث	٩٤,٨	٩٢,٤	٢٩,٦	٠,٧	٦٠,٣	٥٦,٧	٧٩,١
	جملة	٩٥,٨	٩٢,٣	٢٦,٠	١,٨	٦٨,٩	٦٤,١	٥٠,٥
نسبة العاملين بعقد قانوني	ذكور	٩٩,٤	٩٨,١	٤٣,٧	١,٩	٩٠,٥	٧٩,٨	٥١,٣
	إناث	٩٩,٤	٩٨,٨	٥٧,٤	٢,٩	٩١,٥	٨٢,٤	٨٨,٤
	جملة	٩٩,٤	٩٨,٢	٤٥,٤	١,٩	٩٠,٧	٨٠,٧	٥٧,٩
نسبة العاملين المشتركين في نقابة (عمالية أو مهنية)	ذكور	٤٧,٨	٤١,٣	١٢,١	٥,٦	٢٤,٩	٤١,١	٢٣,٠
	إناث	٥٥,٦	٤٢,٢	١٧,٣	١,١	٢٥,٤	٢٥,٠	٤٥,٨
	جملة	٥٠,٦	٤١,٤	١٢,٨	٥,٥	٢٥,٠	٣٨,٢	٢٧,٢
نسبة العاملين في عمل دائم	ذكور	٩٥,٥	٩٢,٥	٧٣,٠	١٩,٩	٨١,٦	٨٨,٧	٦٣,٦
	إناث	٩٢,٧	٩٤,٩	٦٨,٣	٢٠,٢	٧٢,١	٧١,١	٨٥,٥
	جملة	٩٤,٥	٩٢,٧	٧٢,٤	١٩,٩	٨٠,٥	٨٣,٣	٦٧,٥

المصدر: الجهاز المركزي للتعبئة العامة والإحصاء- بحث القوى العاملة ٢٠١٢

النتائج والتوصيات:

هدفت هذه الدراسة إلى تحليل سوق العمل في مصر من خلال مؤشرات التشغيل الخمسة الخاصة بأهداف التنمية للألفية وهم: (١) معدل نمو إجمالي الناتج المحلي للفرد العامل (إنتاجية العمالة)، (٢) معدل التشغيل إلى عدد السكان، (٣) نسبة العاملين لحسابهم الخاص والعاملين لدى الأسرة إلى إجمالي العمالة، (٤) نسبة المشتغلين الفقراء، (٥) نسبة النساء العاملات بأجر في الأنشطة غير الزراعية، (٦) مؤشرات أخرى لسوق العمل.

تعتمد هذه الدراسة بصفة أساسية على نتائج بحث القوى العاملة وذلك خلال الفترة من

(٢٠٠٠-٢٠١٢)، وذلك بالإضافة إلى مصادر أخرى.

١ - أهم نتائج الدراسة:

أ- يتجه معدل النمو السنوي لنصيب الفرد العامل من الناتج المحلي الإجمالي (بالأسعار الثابتة) للتزايد من ١,٦٪ عام ٢٠٠٢/٢٠٠٣ إلى ٣,٧٪ عام ٢٠٠٦/٢٠٠٥، ثم تناقص إلى ٠,٧٪ عام ٢٠٠٨/٢٠٠٩، ثم تزايد ليصل إلى ٤,٤٪ في عام ٢٠١١/٢٠١٢. وقد يرجع حدوث إنخفاض في معدلات النمو لنصيب الفرد العامل من الناتج المحلي الإجمالي في بعض السنوات إلى إرتفاع معدلات التضخم خلال هذه السنوات مما قلل من القيمة الحقيقية للناتج المحلي الإجمالي.

ب- بلغت نسبة المشتغلين حوالى ٤١٪ من إجمالي السكان (١٥ سنة فأكثر) عام ٢٠٠٠، وإرتفعت النسبة لتصل إلى ٤٧٪ عام ٢٠٠٨، ثم إنخفضت النسبة إلى حوالى ٤٢٪ عام ٢٠١٢. وقد يرجع الإنخفاض في النسبة إلى أحداث ثورة يناير وما نتج عنها من تعرض نسبة من المشتغلين للتعطل، نتيجة لوقف العديد من المشروعات الإقتصادية لأنشطتها وتسريح العمالة بها.

ج- بلغت نسبة العاملين لحسابهم الخاص والعاملين لدى الأسرة ٢٢,٩٪ من إجمالي العاملين عام ٢٠٠٠، إرتفعت هذه النسبة لتصل إلى ٢٧,٣٪ عام ٢٠٠٧، ثم إنخفضت النسبة مرة أخرى بصورة تدريجية إلى ٢١,٩٪ عام ٢٠١٢، مما يعكس إرتفاع في نسب العاملين بأجر خلال تلك الفترة من ٥٨,٥٪ عام ٢٠٠٧ إلى ٦٢,٥٪ عام ٢٠١٠.

د- إرتفعت نسبة المشتغلين الفقراء من ١٨,٨٪ عام ٢٠٠٤/٢٠٠٥ إلى ٢١,٢٪ عام ٢٠٠٩/٢٠٠٨ ثم إلى ٢٥,٢٪ عام ٢٠١٢/٢٠١٣. وينطبق نفس النمط في كل من الحضر والريف، ولكن تصل هذه النسبة في الريف إلى حوالى أكثر من ضعف مثيلتها في الحضر.

هـ- بلغت نسبة مساهمة المرأة في النشاط الإقتصادي (الأنشطة غير الزراعية) حوالى ١٩٪ في عامى ٢٠٠٠ و٢٠١٢، مما يعكس إنخفاض نصيب أو مساهمة المرأة في الأنشطة غير الزراعية.

و- إرتفع معدل البطالة من ٩٪ من إجمالي قوة العمل عام ٢٠٠٠ إلى ١٢,٧٪ عام ٢٠١٢ نتيجة للأحداث التي مرت بها مصر عقب ثورة يناير. إرتفع معدل البطالة بين الإناث حيث بلغ حوالى ثلاثة أضعاف المعدل بين الذكور خلال الفترة من (٢٠٠٠-٢٠١٢).

ز- إرتفع معدل البطالة بين الشباب (١٥-٢٩ سنة) من حوالى ٢٤٪ عام ٢٠٠٠ إلى ٢٧,٧٪ عام ٢٠١٢.

ح- إرتفع معدل البطالة بين حملة المؤهلات المتوسطة والجامعية مقارنة بتلك المعدلات بين الأميين وحملة المؤهل أقل من المتوسط وذلك خلال الفترة من (٢٠٠٠-٢٠١٢).

ط- تمثل نسبة المزارعين وعمال الزراعة والصيد أكبر نسبة للمشتغلين حسب أقسام المهن وإيستثناء عام ٢٠١٢ فقد تراوحت هذه النسبة بين حوالى (٢٧٪-٣١٪) خلال سنوات الدراسة، وترتفع نسب مساهمة الإناث في هذا القطاع مقارنة بالذكور، تمثل نسبة الذكور الحرفيين حوالى خمس

المشتغلين الذكور عام ٢٠١٢. أما بالنسبة للإناث فتصل نسبة الأخصائيات (صاحبات المهن العلمية) إلى ربع المشتغلين عام ٢٠١٢.

ي- فيما يتعلق بمؤشرات جودة العمل عام ٢٠١٢ للمشتغلين بأجر فكانت كما يلي: ٥٩,٨٪ مشتركين في التأمينات الإجتماعية، ٥٠,٥٪ مشتركين في التأمين الصحي، ٥٧,٩٪ لديهم عقد قانوني، ٢٧,٢٪ مشتركين في نقابة (عمالية أو مهنية) و ٦٧,٥٪ يعملوا في عمل دائم. ترتفع هذه النسب بشكل أكبر بين الإناث مقارنة بالذكور وأيضاً بين العاملين بالقطاع الحكومي والعام مقارنة بالقطاع الخاص وخاصة خارج المنشآت.

٢- التوصيات:

- أ- ربط مخرجات التعليم بالطلب في سوق العمل.
- ب- التوسع في التدريب التحويلي للخريجين لمواءمة متطلبات سوق العمل.
- ج- العمل على نشر المدارس الثانوية الفنية للتعليم المزدوج (الدراسة بها كمنهج وزارة التربية والتعليم) مع تعلم حرفة مطلوبة في سوق العمل والتدريب الجيد عليها أسوة بالمدارس المستحدثة بوزارة الإنتاج الحربي ومدارس مشروع مبارك كول.
- د- التوسع في المشروعات الصغيرة والمتناهية الصغر للخريجين الجدد من الذكور والإناث
- هـ- إتاحة قروض ميسرة للشباب والمتعطلين عن العمل عن طريق الصندوق الإجتماعي والتوسع فيها لتشمل جميع أقاليم مصر ولو تدريجياً.
- و- غرس وتشجيع فلسفة العمل اليدوي ومفهوم العمل الحر لدى الشباب بدلا من العمل في الأعمال المكتبية.
- ز- الإستمرار والتوسع في تمليك الشباب للأراضي الزراعية المستصلحة مع عمل دورات تدريبية في الإستزراع والتصنيع القائم على الإنتاج الزراعي والحيواني.

المراجع

- الجهاز المركزي للتعبئة العامة والإحصاء، مسح القوى العاملة خلال الفترة ٢٠٠٠-٢٠١٢.
- المركز الديموجرافي بالقاهرة (٢٠٠٣)، "البطالة في مصر، المسببات والتحديات"، أوراق في ديموجرافية مصر رقم ٢.
- الجهاز المركزي للتعبئة العامة والإحصاء، "مستويات البطالة وخصائص المتعطلين من الشباب (١٥-٢٩ سنة) عام ٢٠٠٦"، "مجلة السكان - بحوث ودراسات" العدد ٧٦، يونيو ٢٠٠٨.
- الجهاز المركزي للتعبئة العامة والإحصاء "ملامح سوق العمل في مصر خلال الفترة (٢٠٠٠-٢٠٠٨)"، "مجلة السكان - بحوث ودراسات" عدد خاص، مايو ٢٠٠٩.
- الجهاز المركزي للتعبئة العامة والإحصاء "الملامح الديموجرافية والاجتماعية والاقتصادية للسكان في محافظات مصر"، "مجلة السكان - بحوث ودراسات" العدد ٧٨، يوليو ٢٠٠٩.
- الجهاز المركزي للتعبئة العامة والإحصاء "مستويات وخصائص قوة العمل والبطالة في مصر في العقد الأخير (١٩٩٧-٢٠٠٨)"، "مجلة السكان- بحوث ودراسات" العدد ٧٩، يناير ٢٠١٠.
- الجهاز المركزي للتعبئة العامة والإحصاء "قوة العمل والبطالة خلال الفترة (١٩٩٧-٢٠٠٩)"، "مجلة السكان - بحوث ودراسات" العدد ٨١، يناير ٢٠١١.
- الجهاز المركزي للتعبئة العامة والإحصاء "مؤشرات العمل اللائق في مصر"، "مجلة السكان- بحوث ودراسات" العدد ٨٥، يناير ٢٠١٢.
- الجهاز المركزي للتعبئة العامة والإحصاء "بطالة الشباب في مصر"، "مجلة السكان- بحوث ودراسات" العدد ٨٦، يوليو ٢٠١٢.

Summary

Employment indicators of Millennium Development Goals As a Framework for Labour Market analysis

This study aims to analyze the labour market in Egypt through the five indicators of Millennium Development Goals. They are:

- 1- Growth rate of GDP per person employed,
- 2- employment-to-population ratio,
- 3- Percentage of employed people living below the poverty line,
- 4- Percentage of own-account and contributing family workers in total employment and
- 5- Share of wage employment for women in non-agriculture Employment, in addition to other indicators of the labor market.

It is based primarily on the results of Labour Force Survey during the period (2000-2012), in addition to other sources.

The Main findings:

- 1- The annual growth rate of GDP per worker (in constant prices) increased from 1.6% in 2002/2003 to 3.7% in 2005/ 2006, and decreased to 0.7% in 2008/2009, then increased to reach 4.4% in 2011/ 2012. The decline in growth rates of GDP per worker in some years may be due to the increase in inflation rate during these years which reduced the real value of the GDP.
- 2- The percentage of employed persons was about 41 % of the population in 2000, and it increased to reach 47 % in 2008, then decreased to about 42 % in 2012. This may be due to decline in the ratio as a result of January revolution.
- 3- The percentage of own-account and contributing family workers in total employment was 22.9% of the total employment in 2000, this percentage increased to reach 27.3 % in 2007, and then decreased again gradually to 21.9 % in 2012, reflecting the increase in the percentage of paid workers during that period, which increased from 58.5 % in 2007 to 62.5 % in 2010.
- 4- The percentage of employed people living below the poverty line increased from 18.8% in 2004/ 2005 to 21.2 % in 2008/ 2009 and then to 24.3% in 2010 /2011. The same pattern was observed in both urban and rural areas, but the percentage in rural areas was more than double the percentage in urban areas.
- 5- The share of wage employment for women in non-agriculture employment was about 19 % in 2000 and 2012, reflecting the low share of contribution of women in non-agriculture activities.

- 6- The unemployment rate increased from 9% of the total labor force in 2000 to 12.7 % in 2012 as a result of January revolution events. The unemployment rate among females was nearly three times of the rate among males during the period (2000-2012).
- 7- The unemployment rate among youth (15-29 years old) increased from about 24 % in 2000 to 27.7 % in 2012.
- 8- The unemployment rate was higher among the middle and university qualifications persons compared to those illiterate and less qualified persons during the period (2000-2012).
- 9- The percentage of farmers and workers in agriculture, fishing sector represented the largest proportion of workers. Excluding the year 2012, this percentage ranged between (27 % - 31 %) during the study years. The female contribution in the agriculture sector was much higher compared to males (38.3 % for females compared to 18.8 % for males in 2012). The other important sectors were the craft and related trades workers, for males was about fifth of the employed males in 2012, while professional's females was representing a quarter of workers females in 2012.
- 10- The study presented some indicators for quality of the work for paid employees in 2012, they were as follows: 59.8% of them have a social insurance, 50.5% of them have a health insurance, 57.9% of them have a legal contract, and 27.2% of them participants in the unions (labor or professional) and 67.5 % of them have a permanent employment. These ratios were much higher among females than males and also between workers in government and public sector compared to the private sector, especially for those working outside establishments.

Recommendations:

- 1- Link the education output to the demand side in the labor market.
- 2- Expansion of transformational training for graduates to match the requirements of the labor market
- 3- Expansion the small and micro enterprises to the new graduates of males and females.
- 4- Provide small loans from the Social Fund for those interested in all regions of Egypt.
- 5- Expansion the youth ownership of reclaimed agricultural land and provide training courses in agriculture and manufacturing production.

مؤشرات الفقر كهدف من الأهداف الإنمائية للألفية الثالثة

مقدمة:

يشكل الفقر إحدى المشكلات الرئيسية في مصر والعديد من دول العالم باعتباره أحد أهم معوقات التنمية، لذا يجب ان تحظى قضية القضاء على الفقر أولوية أساسية في اهتمامات متخذي القرارات وصانعي السياسات في مصر.

وللحصول على تقديرات خاصة بالفقر تم استخدام مؤشرات الفقر التي تعتمد على الدخل وهناك مؤشر آخر للفقر يعتمد على قياس الحرمان من الحصول على العديد من الحقوق الاجتماعية والاقتصادية والسياسية والثقافية، فالفقر يعني الافتقار إلى المأكل والمأوى وعدم وجود خدمات طبية في حالة المرض والحرمان من التعليم وعدم توافر وظيفة مناسبة والفقر ايضا هو الخوف من المستقبل والافتقار الى الحرية والمشاركة.

وخلال مؤتمر قمة الألفية الذي عقد في مقر الأمم المتحدة عام ٢٠٠٠، قدم برنامج الأمم المتحدة الإنمائي مع المنظمات الأخرى التابعة للأمم المتحدة والبنك الدولي وصندوق النقد الدولي ومنظمة التنمية والتعاون الاقتصادي مجموعة مختصرة من الغايات والأهداف الكمية والمؤشرات القابلة للقياس لرصد التقدم المحقق في التنمية كما ورد في إعلان الألفية الثالثة. وقد حث هذا الإعلان الدول على إنجاز وتحقيق هذه الأهداف والغايات بحلول عام ٢٠١٥، ولقد أجمع رؤساء الدول من مختلف أرجاء العالم على ضرورة إحراز تقدم ملحوظ في مجالات التنمية الرئيسية بحلول عام ٢٠١٥، وتسعى هذه الأهداف إلى تحفيز التنمية من خلال تحسين الظروف الاقتصادية الاجتماعية في أكثر بلدان العالم فقرا، وتتألف الأهداف الإنمائية للألفية من ثمانية أهداف هي:

- ١- القضاء على الفقر المدقع والجوع
- ٢- تحقيق التعليم الابتدائي الشامل
- ٣- تشجيع المساواة بين الجنسين وتمكين المرأة.
- ٤- تخفيض معدل وفيات الأطفال
- ٥- تحسين صحة الأمهات
- ٦- مكافحة فيروس C ومرض الايدز والملاريا وغيرهما من الأمراض
- ٧- ضمان الاستدامة البيئية
- ٨- إقامة شراكة عالمية من أجل التنمية

وسيتم التركيز في هذه الدراسة على الهدف الاول وهو القضاء على الفقر المدقع والجوع وغايات تحقيق الهدف الاول:

الغاية ١: تخفيض نسبة السكان الذين يقل دخلهم اليومي عن دولار واحد إلى النصف خلال الفترة ما بين (١٩٩٠، ٢٠١٥).

المؤشرات:

- نسبة السكان الذين يقل دخلهم عن دولار واحد في اليوم (تعادل القوة الشرائية).
- نسبة فجوة الفقر.
- حصة الخميس الأفقر من السكان في الاستهلاك القومي .

الغاية ٢: توفير العمالة الكاملة والمنتجة والعمل اللائق للجميع بما فيهم النساء والشباب.

المؤشرات:

- معدل الناتج المحلي الإجمالي لكل شخص عامل.
 - نسبة السكان العاملين إلى عدد السكان.
 - نسبة السكان العاملين الذين يقل دخلهم عن دولار واحد في اليوم (تعادل القوة الشرائية).
 - نسبة العاملين لحسابهم الخاص والعاملين من أفراد الأسرة المساهمين في نفقاتها إلى مجموع العاملين.
- الغاية ٣:** تخفيض نسبة السكان الذين يعانون من الجوع إلى النصف خلال الفترة ما بين (١٩٩٠ و ٢٠١٥).

المؤشرات:

- عدد الأطفال ناقصي الوزن الذين تقل أعمارهم عن خمس سنوات.
 - نسبة السكان الذين لا يحصلون على الحد الأدنى من السعرات الحرارية.
- وسوف نتناول في هذه الدراسة الغاية (١) والغاية (٣) أما بالنسبة للغاية (٢) فقد تم تناولها بالتفصيل في دراسة منفصلة في نفس هذا العدد من المجلة السكانية.

أهداف الدراسة:

تهدف الدراسة إلى:

- ١- القضاء على الفقر المدقع والجوع ومدى تحقيق الغايات الخاصة بهذا الهدف.
- ٢- دراسة لبعض خصائص الفقراء الديموجرافية والاجتماعية والاقتصادية.
- ٣- الجهود المبذولة للقضاء على الفقر والجوع والتحديات المماثلة امام تحقيق الهدف.

مصادر البيانات:

بحث الدخل والإنفاق للدورات التالية ٢٠٠٤/٢٠٠٥ ، ٢٠٠٨/٢٠٠٩ ، ٢٠١٠/٢٠١١ ، ٢٠١٢/٢٠١٣ .

منهجية الدراسة :

تعتمد هذه الدراسة على التحليل الوصفي للبيانات.

تنظيم الدراسة:

تنقسم الدراسة إلى ثلاثة أقسام، بالإضافة إلى المقدمة وأهم النتائج والتوصيات.
أولاً: مؤشرات الفقر وفقاً لأهداف الألفية.
ثانياً: توزيع الفقراء وفقاً لبعض الخصائص.
ثالثاً: الجهود المبذولة للقضاء على الفقر والجوع والتحديات الماثلة أمام الهدف.

التعريف المستخدمة:

١- الفقر المادي: هو عدم القدرة على توفير الحد الأدنى من الاحتياجات الأساسية الطعام والسكن والملابس وخدمات التعليم والصحة والمواصلات للفرد والأسرة.

٢- خط الفقر القومي: (Lower Poverty Line (LpL) هو تكلفة الحصول على السلع والخدمات الأساسية للفرد/الأسرة.

مكونات خط الفقر:

أ- المكون الغذائي (FPL) Food Poverty Line طبقاً لمفاهيم منظمة الصحة العالمية وصندوق الغذاء العالمي، هو تكلفة سلة سلع غذائية تتوافق مع السلوك الاستهلاكي للفقراء وتوفر الأسعار الحرارية والبروتينات اللازمة لقيام الفرد بالنشاط الطبيعي، وتختلف تكلفة السلع الغذائية باختلاف المناطق الجغرافية ويمثل خط الفقر الغذائي إلى حد كبير كلفة البقاء على قيد الحياة.

ب- المكون غير الغذائي يتم تقديره بعد تحديد خط الفقر الغذائي وهو نسبة من الإنفاق الغذائي للأسر التي يساوي إنفاقها الكلي قيمة خط الفقر الغذائي، هذه الأسر اضطرت إلى التغاضي عن جزء من الإنفاق على الغذاء حتى تتمكن من تغطية نفقات غير غذائية ضرورية ولا تستطيع الاستغناء عنها مثل الإنفاق على السكن والمواصلات.

٣- الفقر المدقع: يعرف بنسبة السكان الذين يقع إنفاقهم تحت خط الفقر الغذائي.

أولاً: مؤشرات الفقر وفقاً لأهداف الألفية:

تخفيض نسبة السكان تحت خط الفقر إلى النصف هو أهم أهداف الألفية خلال الفترة (١٩٩٠-٢٠١٥)، سيتم عرض تطورات نسبة الفقر من سنة الأساس للألفية عام ١٩٩٠ حتى عام ٢٠١٣، نسبة السكان تحت خط الفقر وفقاً لأقاليم الجمهورية والمحافظات، ومعامل جيبي وحصة الخميس الأفقر من السكان من الاستهلاك القومي والاعتماد على خط الفقر القومي.

١- نسبة الفقر:

أ- نسبة السكان تحت خط الفقر وفقاً لإجمالي الجمهورية:

(١) نسبة السكان تحت خط الفقر القومي:

وأظهرت بيانات جدول (١) ارتفاع نسبة السكان تحت خط الفقر القومي حيث بلغت ٢٤,٣٪ عام ١٩٩١/١٩٩٠ إلى ٢٦,٣٪ عام ٢٠١٢/٢٠١٣ علماً بأن المستهدف انخفاض النسبة إلى ١٢,٢٪ بحلول عام ٢٠١٥ وبذلك لن يتحقق هذا الهدف لاتساع حجم الفجوة بين الواقع والمستهدف.

(٢) نسبة السكان تحت خط الفقر المدقع:

ويتضح من البيانات أن نسبة السكان تحت خط الفقر المدقع بلغت ٤,٤٪ عام ٢٠١٢/٢٠١٣، ٦,١٪ عام ٢٠٠٩/٢٠٠٨ بينما بلغت ٨,٩٪ عام ١٩٩١/١٩٩٠. وبذلك تحقق المستهدف وهو تخفيض نسبة الفقر تحت خط الفقر المدقع إلى ٤,٤٪ بحلول عام ٢٠١٥.

شكل (١) تطور نسبة الفقر في الفترة ١٩٩١/١٩٩٠ حتى ٢٠١٣/٢٠١٢

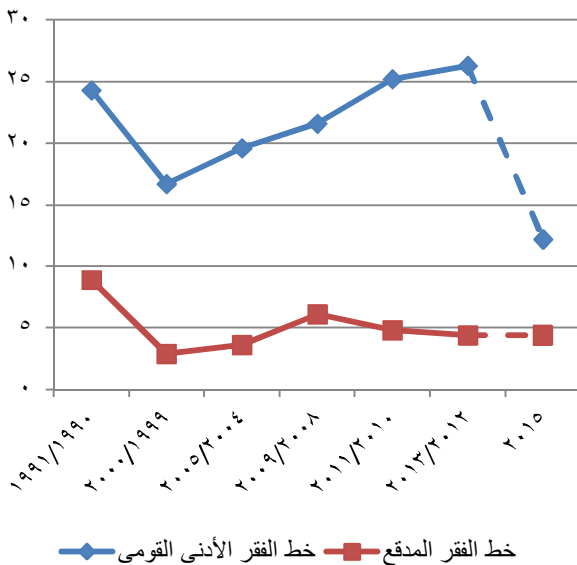

جدول (١) تطور نسبة الفقر لاجمالي الجمهورية خلال الفترة (١٩٩١/١٩٩٠ - ٢٠١٢/٢٠١٣)

البيان	السنة					
	١٩٩١	٢٠٠٠	٢٠٠٥	٢٠٠٩	٢٠١١	٢٠١٣
خط الفقر الأدنى القومي (نسبة الفقر)	٢٤,٣	١٦,٧	١٩,٦	٢١,٦	٢٥,٢	٢٦,٣
خط الفقر المدقع	٨,٩	٢,٩	٣,٦	٦,١	٤,٨	٤,٤

المصدر: الجهاز المركزي للتعبئة العامة والإحصاء- بيانات مسح الدخل والإنفاق والإستهلاك للسنوات المختارة

ب - نسبة السكان تحت خط الفقر وفقاً لأقاليم الجمهورية:

توضح بيانات جدول (٢) تذبذب نسبة السكان تحت خط الفقر بريف الوجه القبلي والذي يمثل أعلى نسبة للسكان تحت خط الفقر خلال الفترة (١٩٩٠/١٩٩١-٢٠١٢/٢٠١٣) حيث بلغت ٤٣,٥٪ عام ٩١/٩٠ ثم انخفضت الى ٣٤,٢٪، ٣٩,١٪ خلال الدورتين التاليتين ثم ارتفعت مرة أخرى إلى ٤٣,٧٪ في الدورة (٢٠٠٨/٢٠٠٩) وواصلت الارتفاع إلى ٥١,٤٪ في الدورة (٢٠١٠/٢٠١١) ثم انخفضت إلى ٤٩,٤٪ في الدورة (٢٠١٢/٢٠١٣).

ومن الملاحظ صعوبة الوصول إلى المستهدف بحلول عام ٢٠١٥ حيث أن نسبة السكان تحت خط الفقر عام ٢٠١٣/٢٠١٢ أكثر من ضعف النسبة المستهدفة حيث أن حوالي نصف السكان في ريف الوجه القبلي لا يستطيعون الوفاء باحتياجاتهم الأساسية سواء الغذائية أو غير الغذائية .

جدول (٢) نسبة السكان تحت خط الفقر وفقاً للأقاليم الجغرافية خلال الفترة (١٩٩٠/١٩٩١-٢٠١٢/٢٠١٣) ٪

الاقاليم الجغرافية	١٩٩٠	١٩٩٩	٢٠٠٤	٢٠٠٨	٢٠١٠	٢٠١٢	المستهدف ٢٠١٥
إجمالي الجمهورية	٢٤,٣	١٦,٧	١٩,٦	٢١,٦	٢٥,٢	٢٦,٣	١٢,٢
محافظات حضرية	٩,٨	٥,١	٥,٧	٦,٩	٩,٦	١٥,٧	٤,٩
حضر بحري	٧,١	٦,٢	٩,٠	٧,٣	١٠,٣	١١,٧	٣,٥
ريف بحري	٢٧,١	١١,٨	١٦,٧	١٦,٧	١٧,٠	١٧,٤	١٣,٦
حضر قبلي	١٣,٥	١٩,٣	١٨,٦	٢١,٣	٢٩,٥	٢٦,٧	٦,٧
ريف قبلي	٤٣,٥	٣٤,٢	٣٩,١	٤٣,٧	٥١,٤	٤٩,٤	٢١,٧

المصدر: الجهاز المركزي للتعبئة العامة والإحصاء- بيانات مسح الدخل والانفاق والاستهلاك للسنوات المختارة.

ج - نسبة الفقراء وفقاً للمحافظات:

توضح بيانات جدول (٣) أن أعلى نسبة من الفقراء في محافظة أسيوط حيث بلغت ٦٠٪ يليها محافظة قنا ٥٨٪ وسوهاج ٥٥٪ عام ٢٠١٢/٢٠١٣ بينما توجد أقل نسبة من الفقراء عام ٢٠١٣/٢٠١٢ في محافظة البحر الأحمر بنسبة ٢٪ تليها محافظة السويس بنسبة ٥٪ ثم دمياط ١٠٪، قد بلغت نسبة الفقراء في محافظة القاهرة ١٨٪ لنفس العام.

٢- التفاوت في مستويات الإنفاق (معامل جيني):

هو مؤشر يعبر عن عدالة توزيع الإنفاق الكلى للسكان والوضع الأمثل لهذا المؤشر أن تتساوى نسبة الإنفاق مع نفس النسبة من عدد السكان أى كلما اقترب معامل جيني من الصفر كلما دل ذلك على تجانس مستويات الإنفاق وكلما اقترب من الواحد الصحيح دل ذلك على التفاوت الكبير في مستويات الإنفاق. ويتضح من جدول (٤) وشكل (٣) أن قيمة معامل جيني على المستوى الإجمالى قد بلغت حوالى ٠,٣ وفى الحضر حوالى ٠,٣٣ مقابل حوالى ٠,٢٤ للريف وذلك خلال سنوات الدراسة ويدل ذلك على وجود تفاوت كبير في مستويات الإنفاق فى الحضر مقارنة بالريف.

شكل (٤) التفاوت في مستويات الإنفاق في مصر
(معامل جيني) في الحضر والريف
خلال الفترة (٢٠٠٩/٢٠٠٨ - ٢٠١٣/٢٠١٢)

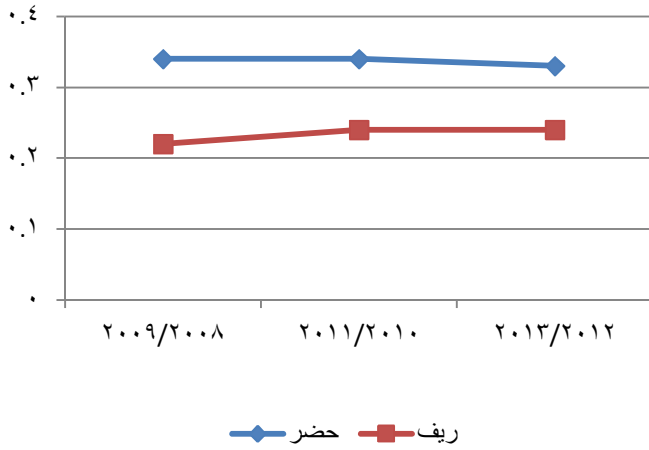

جدول (٤) مستويات الإنفاق (معامل جيني)

خلال الفترة (٢٠٠٩ / ٢٠٠٨ - ٢٠١٣ / ٢٠١٢)

	٢٠١٣/٢٠١٢	٢٠١١/٢٠١٠	٢٠٠٩/٢٠٠٨	
الإجمالي	٠,٣٠	٠,٣١	٠,٣١	
حضر	٠,٣٣	٠,٣٤	٠,٣٤	
ريف	٠,٢٤	٠,٢٤	٠,٢٢	

المصدر: الجهاز المركزى للتعبئة العامة والإحصاء- بحث الدخل والإنفاق للسنوات المختارة.

جدول (٥) نصيب الافراد من الاستهلاك القومى بالحضر والريف

في عامى ٢٠١٣/٢٠١٢، ٢٠١١/٢٠١٠

٢٠١٣/٢٠١٢		٢٠١١/٢٠١٠		الإقامة
أقل من ٨٠٪	أقل من ٢٠٪	أقل من ٨٠٪	أقل من ٢٠٪	
٤٢	٩	٤٤	٨	حضر
٣٤	١١	٣٤	١١	ريف

المصدر: الجهاز المركزى للتعبئة العامة والإحصاء- بحث الدخل والإنفاق والإستهلاك

عامى ٢٠١٣/٢٠١٢، ٢٠١١/٢٠١٠

٣- نصيب السكان الفقراء من الاستهلاك القومى:

تشير بيانات جدول (٥) أن أفقر شريحة من الأفراد (أقل ٢٠ ٪ إنفاقاً) يحصلون على ٩ ٪ من إجمالي الإنفاق فى الحضر و ١١ ٪ من إجمالي الإنفاق فى الريف بينما تحصل أغنى شريحة (٨٠-١٠٠ ٪) على ٤٢ ٪ من إجمالي الإنفاق فى الحضر، مقابل ٣٤ ٪ من إجمالي الإنفاق فى الريف عام ٢٠١٣/٢٠١٢، وينطبق نفس هذا النمط فى عام ٢٠١١/٢٠١٠. مما يدل على وجود تفاوت كبير فى مستويات الإنفاق بين شرائح المجتمع، والجدير بالذكر أنه على الرغم من أن متوسط نصيب الفرد فى الإنفاق السنوى فى الريف أقل منه فى الحضر إلا أن مستويات الإنفاق فى الريف أكثر تجانساً من الحضر.

٤ - نسبة الأطفال الذين يعانون من سوء التغذية:

تعتبر الحالة التغذوية هي المحدد الأساسي لصحة الطفل ونموه، ولتقييم الحالة التغذوية للأطفال الصغار أقل من ٥ سنوات يتم جمع بيانات عن مقاييس الوزن والطول وبيانات عن أعمار الأطفال التي على أساسها يتم إعداد المؤشرات القياسية للنمو الطبيعي وهذه المؤشرات هي:

- نقص الطول بالنسبة للعمر (مقياس التقزم).
- نقص الوزن بالنسبة للطول (مقياس النحافة).
- نقص الوزن بالنسبة للعمر.

يشير جدول (٦) وشكل (٥) إلى ان نسبة انتشار النحافة بلغت حوالي ٧٪ علي مستوى الاجمالي عام ٢٠٠٨ في حين بلغت نسبة انتشار التقزم حوالي ٢٩٪ وهو مؤشر يدل علي قصور في التغذية وقد بلغ مقياس نقص الوزن بالنسبة للعمر ٦,٠٪ في نفس العام، ويظهر الجدول أيضًا وجود تباينات إجتماعية وإقتصادية ملحوظة بالنسبة للتقزم ، فالأطفال في الريف أكثر تعرضًا لقصر القامة من أطفال الحضر (٣٠٪ ، ٢٧٪) على التوالي ، كما تختلف نسب التقزم اختلافًا كبيرًا حسب الاقاليم حيث بلغت حوالي ٢٧٪ في ريف الوجه القبلي مقابل حوالي ٣٣٪ في ريف الوجه البحري ، بينما بلغت ٢٢,٧٪ في حضر الوجه القبلي مقابل ٣٩,٣٪ في حضر الوجه البحري.

وتلاحظ وجود تذبذب في مقاييس سوء التغذية في مصر خلال الفترة من (١٩٩٢ - ٢٠٠٨)، حيث تشير المقاييس الثلاثة الخاصة بالتغذية بين الأطفال أقل من خمس سنوات بوجود تحسن خلال الفترة (١٩٩٢-٢٠٠٠)، ولكنها ارتفعت في عام ٢٠٠٥ واستمرت في الارتفاع حتى عام ٢٠٠٨ وقد يرجع ذلك إلى ارتفاع أسعار المواد الغذائية في مصر خلال هذه الفترة.

جدول (٦) نسبة الأطفال (دون الخامسة من العمر) الذين تم تقييمهم كناقصي تغذية طبقاً لثلاثة مقاييس جسمية للحالة التغذوية خلال الفترة (١٩٩٢ ، ٢٠٠٨)

الوزن بالنسبة للعمـر				الوزن بالنسبة للطول (النحافة)				الطول بالنسبة للعمر (التقزم)				محل الإقامة
٢٠٠٨	٢٠٠٥	٢٠٠٠	١٩٩٢	٢٠٠٨	٢٠٠٥	٢٠٠٠	١٩٩٢	٢٠٠٨	٢٠٠٥	٢٠٠٠	١٩٩٢	
٦,٠	٦,٢	٤,٠	٩,٢	٧,٢	٣,٩	٢,٥	٣,٣	٢٨,٩	١٧,٦	١٨,٧	٢٤,٤	الإجمالي
٦,٠	٦,٥	٣,٠	٦,٨	٨,٢	٥,٢	٢,٣	٣,٣	٢٧,١	١٦,٢	١٣,٨	١٨,٨	حضر
٦,٠	٦,٠	٤,٧	١٠,٦	٦,٧	٣,١	٢,٦	٣,٢	٢٩,٩	١٨,٤	٢١,٨	٢٧,٨	ريف
الأقـر												
٥,٩	٨,٢	٢,٥	٧,٤	٩,٨	٧,٧	١,٨	٤,٣	٢٢,٣	١٦,٩	٨,٥	١٦,١	محافظة حضرية
٥,٢	٤,٢	١,٩	٤,٤	٦,٣	٢,٧	٣,٣	٢,٣	٣٩,٣	١٥,١	١٣,٧	١٩,٥	حضر
٥,٦	٣,٩	٢,٨	٨,٨	٦,٩	٣,٠	٣,١	٢,٥	٣٢,٧	١٣,٣	١٦,٨	٢٧,٦	وجه بحري ريف
٥,٥	٤,٠	٢,٦	٧,٧	٦,٨	٢,٩	٣,١	٢,٥	٣٤,٢	١٣,٧	١٦,٠	٢٥,٦	إجمالي
٧,١	٦,٥	٥,٠	٨,٣	٨,٠	٤,٢	٢,٣	٢,٩	٢٢,٧	١٦,٦	٢١,٩	٢٢,٧	حضر
٦,٥	٧,٨	٦,٨	١٢,٤	٦,٣	٣,٣	٢,٢	٣,٩	٢٦,٩	٢٣,٢	٢٧,٢	٢٨,٠	وجه قبلي ريف
٦,٧	٧,٥	٦,٣	١١,٤	٦,٨	٣,٥	٢,٢	٣,٧	٢٥,٧	٢١,٤	٢٥,٨	٢٦,٧	إجمالي

المصدر: المسح السكاني الصحي ١٩٩٢، ٢٠٠٠، ٢٠٠٥، ٢٠٠٨

شكل (٥) نسبة الأطفال (دون الخامسة من العمر) الذين تم تقييمهم كناقصي تغذية طبقاً لثلاثة مقاييس جسمية للحالة التغذوية خلال الفترة (١٩٩٢-٢٠٠٨)

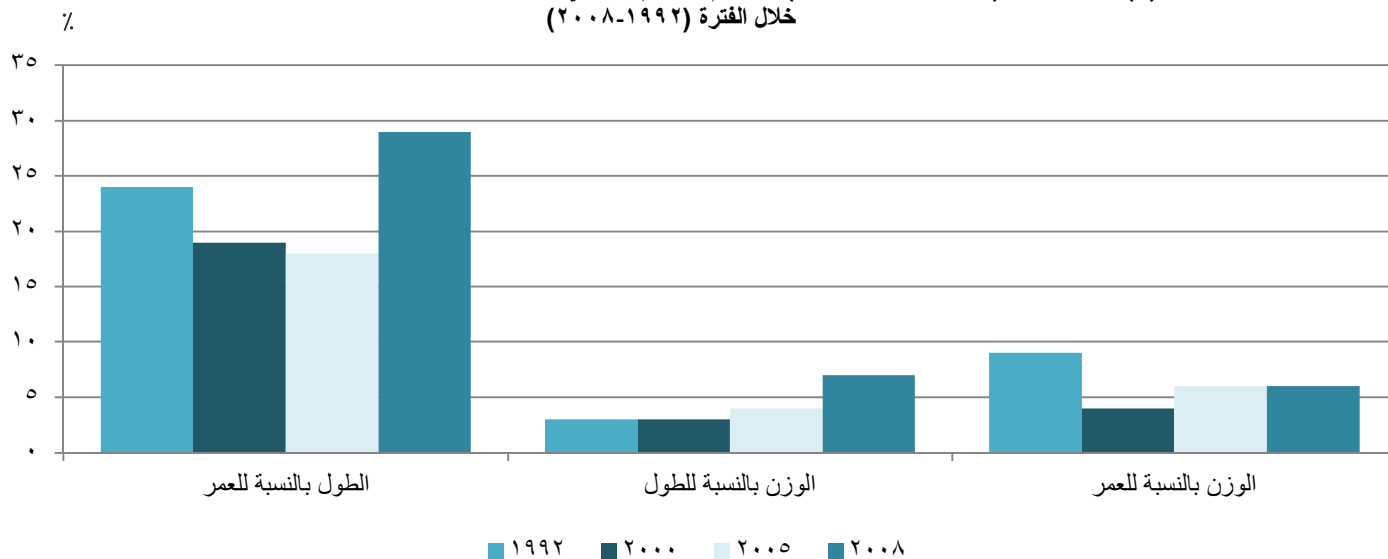

٥- مقياس الطول بالنسبة للعمر (التقزم):

يتضح من بيانات جدول (٧) أن نسبة الاطفال (٦- ٥٩ شهر) الذين يعانون من نقص التغذية وفقا لمقياس الطول بالنسبة للعمر (التقزم) عام ٢٠١١/٢٠١٠ بلغت ٣١,١٪ لإجمالى الجمهورية، وسجلت اعلى نسبة فى محافظة أسوان ٤٧,٢ ٪ يليها ومحافظة الجيزة ٤٤,٨ ٪ ودمياط ٣٩,٤ ٪ ثم الاسكندرية ٣٩ ٪ وكانت ٢٥,٢ ٪ فى محافظة القاهرة كما بلغت أقل نسبة للتقزم فى محافظة الأسماعيلية ٩,٩ ٪ تليها محافظة الغربية ١٤,٩ ٪ والأقصر ١٧,٩ ٪.

جدول (٧) مقياس الطول بالنسبة للعمر (التقزم) للأطفال

(٦-٥٩ شهر) عام ٢٠١١/٢٠١٠

المحافظة	مقياس الطول بالنسبة للعمر
الاجملى	٣١,١
القاهرة	٢٥,٢
الاسكندرية	٣٩,٠
بورسعيد	١٩,٢
السويس	٢٢,٢
دمياط	٣٩,٤
الدقهلية	٢٦,٢
الشرقية	٣١,٧
القليوبية	٣٢,١
كفر الشيخ	٢٢,٠
الغربية	١٤,٩
المنوفية	٢٤,٣
البحيرة	٣٣,٣
الاسماعيلية	٩,٩
الجيزة	٤٤,٨
بنى سويف	٢٨,٢
الفيوم	٣٠,٩
المنيا	٣٨,٩
اسيوط	٢١,٤
سوهاج	٣٥,١
اسوان	٤٧,٢
قنا	٣١,٠
مدينة الاقصر	١٧,٩

شكل (٦) مقياس الطول بالنسبة للعمر (التقزم) للأطفال (٦-٥٩ شهر)

عام ٢٠١١/٢٠١٠

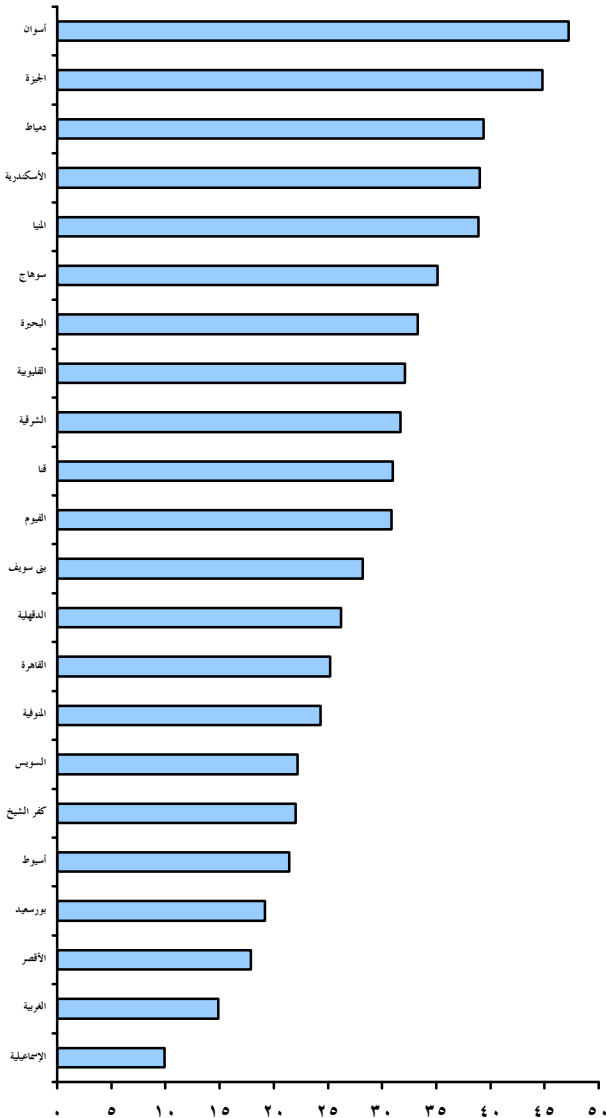

المصدر: تقرير حالة الفقر والأمن الغذائى فى مصر ، تحليل وتوصيات للسياسة (ملخص التقرير الأولى) برنامج الغذاء العالمى، ٢٠١٣.

ثانياً: توزيع الفقراء وفقاً لبعض الخصائص:

تتمثل أهم خصائص الفقراء في مصر في حجم العائلة الكبير حيث يكون لعدد المعالين أثراً هاماً على الاحتياجات الاستهلاكية للعائلة وقدرتها على تلبية تلك الحاجات كما أن التعليم له تأثير على وضع الفقر في الأسرة وأيضاً انخفاض معدلات مشاركة الفقراء في سوق العمل.

سوف نتناول في هذا القسم نسبة الفقر وفقاً لبعض الخصائص مثل حجم الأسرة، التعليم، القطاع الاقتصادي، الحالة العملية، المهنة والاستقرار في العمل.

١- نسبة الفقراء وفقاً لحجم الأسرة:

يوضح جدول (٨) أن نسبة الفقراء وفقاً لحجم الأسرة قد بلغت ٢٦,٣٪ على مستوى الإجمالي عام ٢٠١٣/٢٠١٢ وترتفع بارتفاع متوسط حجم الأسرة حيث بلغت ٧٪ للأسر المكونة من (١-٣ فرد)، ١٩٪ للأسر المكونة من (٤-٥ فرد)، ٦٢٪ للأسر المكونة من (٨-٩ فرد) عام ٢٠١٣/٢٠١٢.

وينطبق نفس النمط في عامي ٢٠٠٩/٢٠٠٨ ، ٢٠١١/٢٠١٠ . ولكن مع تزايد نسب الفقر في جميع فئات حجم الأسرة الا انه كان أكثر وضوحاً في الأسر كبيرة العدد، على سبيل المثال ارتفعت نسبة الفقر من ٢٩٪ إلى ٣٨٪ للأسر المكونة من ٦-٧ أفراد خلال فترة الدراسة وبالمثل تزايدت من ٤٨٪ إلى ٦٢٪ للأسر المكونة من ٨-٩ أفراد خلال نفس الفترة. ومما سبق يتضح ارتفاع نسب الفقر بين الأسر كبيرة العدد نظراً لارتفاع نسبة الإعالة في تلك الأسر.

جدول (٨) نسبة الفقراء وفقاً لحجم الأسرة

خلال الفترة (٢٠٠٩/٢٠٠٨ - ٢٠١٣/٢٠١٢)

حجم الأسرة	٢٠٠٩/٢٠٠٨	٢٠١١/٢٠١٠	٢٠١٣/٢٠١٢
الإجمالي	٢١,٦	٢٥,٢	٢٦,٣
٣-١	٤	٥	٧
٥-٤	١١	١٥	١٩
٧-٦	٢٩	٣٩	٣٨
٩-٨	٤٨	٥٥	٦٢
+١٠	٥٣	٦٤	٦٧

شكل (٧) نسبة الفقراء وفقاً لحجم الأسرة خلال الفترة (٢٠٠٩/٢٠٠٨ - ٢٠١٣/٢٠١٢)

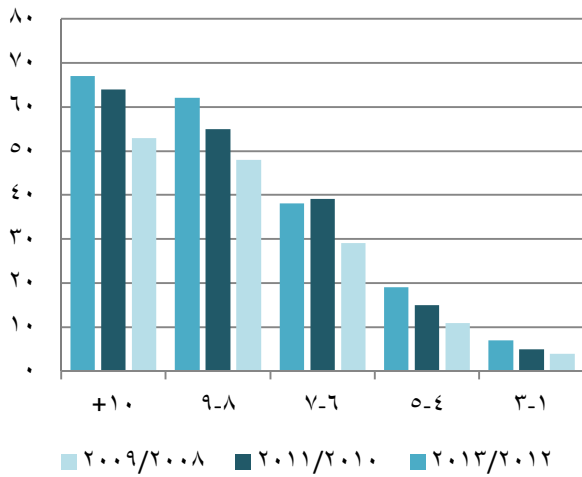

المصدر: الجهاز المركزي للتعبئة العامة والإحصاء- بحث الدخل والانفاق للسنوات المختارة.

٢- نسبة الفقراء وفقا للحالة التعليمية :

تشير بيانات جدول (٩) أن هناك علاقة عكسية بين المستوى التعليمي للفرد ونسبه فقره فكلما ارتفع المستوى التعليمي كلما انخفضت نسبه الفقر حيث ان التعليم يتيح الفرصه للفرد للحصول على عمل لائق ودخل ملائم.

يتضح من البيانات أن أعلى نسبة للفقراء كانت بين الافراد الأميين حيث بلغت ٣٧٪ عام ٢٠١٣/٢٠١٢، ٣٦٪ عام ٢٠١١/٢٠١٠ بينما بلغت ٣١,٨٪ عام ٢٠٠٩/٢٠٠٨ في حين بلغت نسبة للفقراء الحاصلين على شهادة ثانوية عامة ١٦٪ عام ٢٠١٣/٢٠١٢، ١٤٪، ١٠,٦٪ للدورتين ٢٠٠٩/٢٠٠٨ و ٢٠١١/٢٠١٠ على التوالي، وأقل نسبة فقراء كانت بين الحاصلين على شهادة جامعية ٩٪ وللحاصلين على شهادة أعلى من جامعي ٤٪ وذلك عام ٢٠١٣/٢٠١٢ .

جدول (٩) نسبة الفقراء وفقا للحالة التعليمية للفرد

خلال الفترة (٢٠٠٨ / ٢٠٠٩ ، ٢٠١٢ / ٢٠١٣) %

الحالة التعليمية	٢٠٠٩/٢٠٠٨	٢٠١١/٢٠١٠	٢٠١٣/٢٠١٢
الإجمالي	٢١,٦	٢٥,٢	٢٦,٣
أمي	٣١,٨	٣٦	٣٧
يقرأ ويكتب	٢٣,٥	٢٩	٣٠
شهادة محو الأمية	٢٣,٢	٢٤	٢٩
شهادة ابتدائية / إعدادية	٢٢,٨	٢٧	٢٩
شهادة ثانوية عامة	١٠,٦	١٤	١٦
شهادة ثانوى فنى	١٧,٤	٢١	٢١
شهادة فوق المتوسط	٨,٢	١٣	١٣
شهادة جامعية	٤,٧	٧	٩
شهادة أعلى من جامعية	-	-	٤

المصدر: الجهاز المركزى للتعبئة العامة والإحصاء- بحث الدخل والإنفاق للسنوات المختارة.

٣- نسبة الفقراء وفقاً للحالة العملية:

جدول (١٠) نسبة الفقراء وفقاً للحالة العملية للفرد خلال الفترة (٢٠٠٨ / ٢٠٠٩ - ٢٠١٢ / ٢٠١٣) %

الحالة العملية	٢٠٠٨ / ٢٠٠٩	٢٠١٠ / ٢٠١١	٢٠١٢ / ٢٠١٣
الجملة	٢١,٦	٢٥,٢	٢٦,٣
يعمل بأجر نقدي	١٩,٩	٢٣,٣	٢٤,٢
صاحب عمل ويستخدم آخرون	١٩,٣	٢١,٥	٢٢,٣
يعمل لحسابه يعمل لحسابه ولا يستخدم أحد	٢٠,٠	٢٥,٥	٢٦,٣
يعمل لذي الأسرة بدون أجر	٣٠,١	٣١,٣	٣٣,١
يعمل لذي الغير بدون أجر	٣٢,٥	٣٩,١	٢٤,٥
متعطل سبق له العمل	١٤,٢	١٩,٦	٢٢,٤
متعطل لم يسبق له العمل	٢١,٧	٢٨,٢	٢٥,٠
خارج قوة العمل	٢٢,٦	٢٦,٩	٢٨,٢
خارج القوى البشرية	١٩,٣	٢٢,١	٢٣,٤

المصدر: الجهاز المركزي للتعبئة العامة والإحصاء- بحث الدخل والانفاق للسنوات المختارة.

تشير بيانات جدول (١٠) أن أعلى نسبة فقراء بين العاملين لدى الأسرة بدون أجر حيث بلغت ٣٣,١٪ لعام ٢٠١٣/٢٠١٢ مقابل ٣٠,١٪ عام ٢٠٠٩/٢٠٠٨ يلي ذلك الفقراء ممن يعمل لحسابه ولا يستخدم أحد حيث بلغت النسبة ٢٦,٣٪ عام ٢٠١٣/٢٠١٢ مقابل ٢٠,٠٪ عام ٢٠٠٩/٢٠٠٨ وترتفع نسبة الفقراء من المتعطلين الذين لم يسبق لهم العمل عام ٢٠١١/٢٠١٠ عن عام ٢٠١٣/٢٠١٢، عام ٢٠٠٩/٢٠٠٨ حيث بلغت ٢٨,٢٪ مقابل ٢٥,٧٪، على الترتيب، ربما يرجع ذلك إلى قيام ثورة يناير ٢٠١١. ويأتي بعد ذلك الفقراء من العاملين بأجر نقدي وبلغت نسبتهم ٢٤,٢٪ عام ٢٠١٣/٢٠١٢ مقابل ١٩,٩٪ عام ٢٠٠٩/٢٠٠٨. وأقل نسبة فقراء كانت من أصحاب الأعمال ويستخدمون آخريين حيث بلغت ٢٢,٣٪ عام ٢٠١٣/٢٠١٢ مقابل ١٩,٣٪ عام ٢٠٠٩/٢٠٠٨.

٤- نسبة الفقراء وفقاً للمهنة:

جدول (١١) نسبة الفقراء وفقاً للمهنة الرئيسية للفرد خلال الفترة (٢٠٠٨ / ٢٠٠٩ - ٢٠١٢ / ٢٠١٣) %

المهنة الرئيسية للفرد	٢٠٠٨ / ٢٠٠٩	٢٠١٠ / ٢٠١١	٢٠١٢ / ٢٠١٣
الإجمالي	٢١,٦	٢٥,٢	٢٦,٣
رجال التشريع وكبار المسؤولين والمديرين	١٠,٨	٩,٨	١١,٢
الأخصائيون (أصحاب المهن العلمية)	٥,٢	٧,٣	٨,٦
الفتيون ومساعدو الأخصائيين	٩,١	١٢,٢	١١,٥
الكتبة	٧,٤	١٠,٧	١١,٠
العاملون في الخدمات والمخلات وأسواق البيع	١٨,٩	٢٣,٧	٢٣,٠
العمال المهرة في الزراعة وفي الصيد	٢٩,١	٣٢,٩	٣٦,٣
الحرفيون ومن إليهم	٢٦,٥	٣٢,٤	٣٥,٢
عمال تشغيل المصانع ومشغلو الماكينات وعمال تجميع مكونات الإنتاج	١٧,٥	٢٠,٨	٢٣,٢
عمال المهن العادية	٣٢,٥	٣٠,٦	٣١,٢
أفراد لا ينطبق عليهم المهنة	٢١,٦	٢٥,٦	٢٦,٩

المصدر: الجهاز المركزي للتعبئة العامة والإحصاء- بحث الدخل والانفاق للسنوات المختارة.

تشير بيانات جدول (١١) أن أعلى نسبة للفقراء كانت بين العاملين في الزراعة والصيد حيث بلغت ٣٦,٣٪ عام ٢٠١٣/٢٠١٢ مقابل ٢٩,١٪ عام ٢٠٠٩/٢٠٠٨. يلي ذلك الفقراء من الحرفيون ومن إليهم بنسبة ٣٥,٢٪ عام ٢٠١٣/٢٠١٢ مقابل ٢٦,٥٪ عام ٢٠٠٩/٢٠٠٨ ثم نسبة الفقراء من عمال المهن العادية حوالي ٣١٪ عامي ٢٠١٠/٢٠١١ و٢٠١٢/٢٠١٣ مقابل ٣٢,٥٪ عام ٢٠٠٨/٢٠٠٩. يتضح من البيانات أن أقل نسبة من الفقراء قد سجلت لرجال التشريع وكبار المسؤولين والمديرين والقائمون بالأعمال الكتابية حيث بلغت حوالي ١١٪ لعام ٢٠١٣/٢٠١٢ وتراوح بين حوالي ١٠٪ - ١١٪ عام ٢٠١١/٢٠١٠.

٥- نسبة الفقراء وفقاً للقطاع الاقتصادي :

جدول (١٢) نسبة الفقراء وفقاً للقطاع الاقتصادي للمشتغلين

خلال الفترة (٢٠٠٨/٢٠٠٩ - ٢٠١٢/٢٠١٣) %

القطاع الاقتصادي	٢٠٠٨/٢٠٠٩	٢٠١٠/٢٠١١	٢٠١٢/٢٠١٣
الإجمالي	٢١,٦	٢٥,٢	٢٦,٣
حكومي/قطاع عام/أعمال	١١	١٣	١٣
خاص	١٦	٢٢	٢١
خارج المنشآت	٣٠	٣٣	٣٦

يبين جدول (١٢) أن أعلى نسبة فقراء كانت بين المشتغلين خارج المنشآت حيث بلغت ٣٦٪ عام ٢٠١٣/٢٠١٢ مقابل ٣٠٪ عام ٢٠٠٨/٢٠٠٩، يلي ذلك المشتغلين في القطاع الخاص حيث بلغت النسبة ٢١٪ عام ٢٠١٣/٢٠١٢، ٢٢٪ عام ٢٠١٠/٢٠١١ مقابل ١٦٪ عام ٢٠٠٨/٢٠٠٩ وأقل نسبة فقراء كانت بين المشتغلين في القطاع الحكومي والقطاع العام وقطاع الأعمال حيث بلغت ١٣٪ في دورتي ٢٠١٠/٢٠١١، ٢٠١٢/٢٠١٣ مقابل ١١٪ عام ٢٠٠٨/٢٠٠٩. ومن الملاحظ أن هناك علاقة إرتباط واضحة بين العمل في الحكومة أو القطاع العام وقطاع الأعمال وبين نسبة الفقر حيث ان العمل بالحكومة يوفر وظائف ثابتة ودائمة للأفراد مما يقلل من تعرضهم للوقوع في براثن الفقر.

المصدر: الجهاز المركزي للتعبئة العامة والإحصاء- بحث الدخل والانفاق للسنوات المختارة.

شكل (٨) نسبة الفقراء وفقاً للقطاع الاقتصادي للمشتغلين خلال الفترة ٢٠٠٨/٢٠٠٩ - ٢٠١٢/٢٠١٣

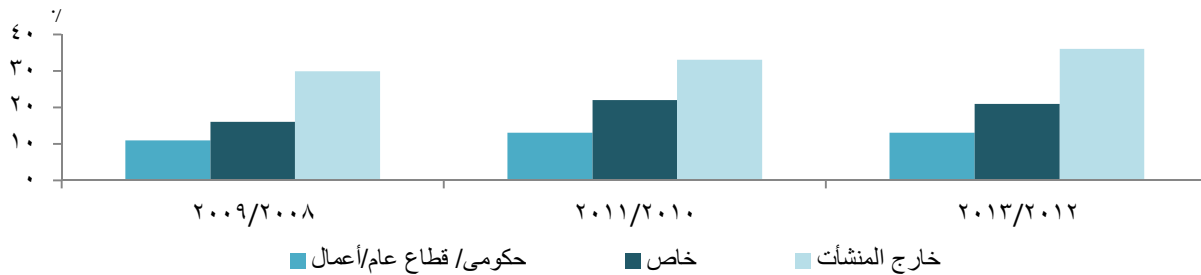

جدول (١٣) نسبة الفقراء وفقاً لحالة الاستقرار في العمل للفرد

خلال الفترة (٢٠٠٨/٢٠٠٩ - ٢٠١٢/٢٠١٣) %

مدى الاستقرار في العمل	٢٠٠٨/٢٠٠٩	٢٠١٠/٢٠١١	٢٠١٢/٢٠١٣
الإجمالي	٢١,٦	٢٥,٢	٢٦,٣
دائم	١٨,٩	٢٢,٢	٢١,٨
مؤقت	١٩,٣	٢١,٥	٢٢,٥
موسمي	٣٥,٦	٢٢,٦	٤٨,٣
متقطع	٤١,٣	٤٢,٧	٤٥,٢
لايعمل	٢١,٦	٢٥,٥	٢٦,٨

المصدر: الجهاز المركزي للتعبئة العامة والإحصاء- بحث الدخل والانفاق للسنوات المختارة.

٦- نسبة الفقراء وفقاً لحالة الاستقرار في العمل:

تشير بيانات جدول (١٣) أن أعلى نسبة فقراء كانت بين العاملين الموسمين عام ٢٠١٣/٢٠١٢ حيث بلغت ٤٨,٣٪ تليها نسبة الفقراء من العاملين بصفة متقطعة بنسبة ٤٥,٢٪ ثم نسبة الفقراء من العاملين بصفة مؤقتة بنسبة ٢٢,٥٪، وأقل نسبة فقراء كانت من العاملين بصفة دائمة حيث بلغت ٢١,٨٪. وبالنسبة لعام ٢٠١١/٢٠١٠ بلغت أعلى نسبة فقراء من العاملين بصفة متقطعة ٤٢,٧٪ ثم العاملين بصفة موسمية ٢٢,٦٪ وأقل نسبة فقراء بين العاملين بصفة مؤقتة ٢١,٥٪.

أما عام ٢٠٠٨/٢٠٠٩ فإن أعلى نسبة من الفقراء بين العاملين بصفة متقطعة ٤١,٣٪ وأقل نسبة فقراء من العاملين بصفة دائمة ١٨,٩٪. يتضح مما سبق وجود اختلاف بين الدورات الثلاثة في نسبة الفقراء وفقاً للاستقرار في العمل، وان هناك ارتباط وثيق بين الاستقرار في العمل وحالة الفقر.

٧- نسبة المشتغلين الفقراء :

يشير جدول (١٤) إلى أن نسبة المشتغلين الفقراء ارتفعت إلى ٢٥,٢٪ عام ٢٠١٣/٢٠١٢ مقابل ٢١,٢٪ عام ٢٠٠٨/٢٠٠٩ وينطبق نفس النمط في كل من الحضر والريف، ولكن تصل هذه النسبة في الريف إلى أكثر من ضعف النسبة في الحضر حيث بلغت النسبة ٣١٪ بالريف مقابل ١٦,٣٪ بالحضر عام ٢٠١٣/٢٠١٢ بينما كانت ٢٧,٥٪ في الريف مقابل ١٠,٦٪ في الحضر عام ٢٠٠٨/٢٠٠٩.

اتجهت أيضاً نسبة المشتغلين الفقراء لكل من الذكور والإناث إلى التزايد خلال فترة الدراسة ولكن ارتفعت هذه النسبة بصورة أكبر بين الذكور بالمقارنة بالإناث حيث بلغت النسبة ٢٦,٦٪ للذكور مقابل ٢٠,٩٪ للإناث عام ٢٠١٣/٢٠١٢ وينطبق نفس النمط السابق على كل من الحضر و الريف.

جدول (١٤) نسبة المشتغلين الفقراء لاجمالي المشتغلين وفقاً لخل الإقامة والنوع

خلال الفترة (٢٠٠٩/٢٠٠٨ - ٢٠١٣/٢٠١٢) %

محل الإقامة النوع السنوات	حضر			ريف			جملة		
	ج	ا	ذ	ج	ا	ذ	ج	ا	ذ
٢٠٠٩/٢٠٠٨	١٠,٦	٨,٧	١١,٢	٢٤,١	٢٩,٢	٢٧,٥	١٩,٥	٢١,٩	٢١,٢
٢٠١١/٢٠١٠	١٤,٣	١١,٠	١٥,٤	٢٦,٤	٣٢,٥	٣٠,٥	٢١,٧	٢٥,٥	٢٤,٣
٢٠١٣/٢٠١٢	١٦,٣	١٢,٠	١٧,٦	٢٦,٢	٣٢,٧	٣١,٠	٢٠,٩	٢٦,٦	٢٥,٢

المصدر: الجهاز المركزي للتعبئة العامة والإحصاء- بحث الدخل والنفقات للسنوات المختارة.

ثالثاً : الجهود المبذولة لتحقيق اهداف الالفية والتحديات الماثلة أمام الهدف:

تبنت مصر الأهداف التنموية للألفية وقبلت أن تكافح من أجل تحقيقها بحلول عام ٢٠١٥ وسيتم استعراض بعض السياسات التي تقدمها الحكومة المصرية من أجل تحقيق أهداف الألفية، ودور الأمم المتحدة لمساعدة مصر في تحقيق هذه الأهداف، والجهود والمساعدات الدولية بالإضافة الى التحديات الماثلة أمام الهدف.

١- سياسات الحكومة المصرية:

وهى عبارة عن مجموعة سياسات لمكافحة الفقر عن طريق دعم الفقراء وتمكينهم للوصول الى وضع افضل في المستقبل وتنقسم هذه المجموعات الى:

المجموعة الاولى:

تضم هذه المجموعة الدعم العيني بصوره المختلفه والتي يأتى في مقدمتها دعم الخبز ودعم المنتجات البترولية والذان يستحوذان معاً على النصيب الأكبر من موازنة الدعم الحكومى، كما تعم الإعانات النقدية والعينية التي تقدمها وزارة التضامن الإجتماعى إلى الفئات غير القادرة من الأرامل والمطلقات، وأسرة المجندين وذوى الإحتياجات الخاصة وضحايا الكوارث.

المجموعة الثانية:

تضم هذه المجموعة برامج مكافحة الفقر عن طريق الصندوق الاجتماعى حيث يسعى إلى خلق فرص عمل للخريجين الجدد والشباب المتعطل عن العمل ومحدودى الدخل من خلال مساعدتهم على إنشاء مشروعات صغيرة ومتناهية الصغر. وكذلك تحسين الخدمات ذات الطبيعة الإجتماعية والصحية والتعليمية والبيئية. كما تستهدف إيجاد الآليات التي من شأنها حماية بعض الفئات الأكثر عرضة للمخاطر فى المجتمع خاصة المرأة والطفل وكبار السن وتحسين مستوى معيشتهم وفى سبيل تحقيق هذه الأهداف يقوم الصندوق الإجتماعى للتنمية بالتعاون مع الجمعيات الأهلية ومنظمات المجتمع للاستفادة من الموارد المتاحة لهذه الجمعيات هذا بالإضافة إلى التعاون مع بعض الهيئات الدولية المانحة.

المجموعة الثالثة:

تتبنى وزارة التضامن الإجتماعى برامج الأسر المنتجة كأحد آليات تمكين الفقراء فى مصر، وتتلخص فكرة هذه البرامج فى إكساب الفئات المستهدفة بعض المهارات التي تؤهلهم للحاق بسوق العمل، وتعدد آليات تنفيذ برامج الأسر المنتجة التي تتبناها الوزارة بين مراكز إعداد الأسر المنتجة ومراكز التدريب المهني، وكذلك مشروع الأسر المنتجة، بالإضافة إلى خدمات التسويق والمعارض.

المجموعة الرابعة:

الجمعيات الأهلية، حيث يلعب القطاع المدنى والأهلى دوراً فى منظومة مكافحة الفقر، ويمكن الإستدلال على هذا الدور من خلال تتبع الأنشطة التي تتبناها الجمعيات الأهلية حيث تعمل على مكافحة الفقر وتحقيق التنمية من خلال تقديم القروض متناهية الصغر بالإضافة إلى القروض التعاونية دون الاقتصار على تقديم الهبات والمساعدات فقط، وكما هو معروف فإن فلسفة عمل هذه الجمعيات تعتمد على العمل التطوعى والتمويل الخاص، وبالتالي فإن طبيعة وحجم الدور الذى يمكن أن تلعبه هذه الجمعيات محكوم بمهدين العنصرين.

٢- دور الأمم المتحدة في مساعدة مصر:

يقوم برنامج الأمم المتحدة الإنمائي بمساعدة مصر في متابعة التقدم نحو تحقيق الأهداف التنموية للألفية من خلال التقارير الدورية، كما يقوم البرنامج بالتعاون مع وكالات الأمم المتحدة الأخرى بتشجيع الحكومة المصرية لوضع آلية للمتابعة الداخلية لقياس التقدم الذى تحرزه مصر تحقيق الأهداف التنموية. وفي هذا الإطار يقوم برنامج الأمم المتحدة الإنمائي بدعم عملية البحث وجمع البيانات من أجل تقديم صورة واضحة ودقيقة لأوضاع التنمية فى مصر، بهدف إجراء تحديث سنوى مفصل لتلك الأوضاع وقياس تقدمها على خلفية الالتزامات العالمية الرئيسية والتي تم تحديدها فى قمة الألفية فى سبتمبر عام ٢٠٠٠.

٣- الجهود والمساعدات الدولية:

أ- على مدار أكثر من ثلاثة عقود أعادت الدول الأعضاء فى الأمم المتحدة تكرار إلتزامها بتخصيص ٠,٧٪ من الناتج القومي الإجمالي لصالح المساعدة الإنمائية الرسمية، وقد أعلنت الجمعية العامة للأمم المتحدة هذا الإلتزام للمرة الأولى عام ١٩٧٠، ونص الإلتزام على أن "تلتزم كل دولة متقدمة اقتصادياً بزيادة معونتها الإنمائية الرسمية للبلدان النامية تدريجياً وستبذل أقصى جهد لكي تصل معونتها إلى صافي ٠,٧٪ من الناتج المحلي الإجمالي على الأقل بسعر السوق بحلول منتصف العقد."

ب- الأمم المتحدة تؤمن بأنه ينبغي على المانحين الإلتزام بالوصول إلى الهدف طويل الأمد بشأن تخصيص نسبة ٠,٧٪ من الدخل القومي الإجمالي بحلول عام ٢٠١٥.

ج- أكد الاتحاد الأوروبي على التزامه بهدف زيادة المعونات إلى ٠,٧٪ من الدخل القومي الإجمالي، وذكر مجلس العلاقات الخارجية بالاتحاد الأوروبي أنه بدءاً من مايو ٢٠٠٥ أصبحت أربع دول من الخمس التي تخطت هدف الأمم المتحدة بشأن تخصيص ٠,٧٪ من الناتج المحلي الإجمالي للمساعدة الإنمائية الرسمية دولاً أعضاء فى الاتحاد الأوروبي

د- تسعى العديد من المنظمات إلى جذب انتباه الولايات المتحدة سياسياً إلى الأهداف الإنمائية للألفية ففي عام ٢٠٠٧ عمل الرئيس أوباما (وكان عضواً فى مجلس الشيوخ آنذاك) على تمرير مشروع قانون مكافحة الفقر العالمي Global Poverty Act وهو مشروع قانون يطلب من البيت الأبيض وضع استراتيجية لتحقيق الأهداف الإنمائية للألفية، ومنذ تولي باراك أوباما الرئاسة فى ٢٠٠٩ لم يتم تمرير مشروع القانون حتى الآن.

هـ- أعلنت الحكومة الأسترالية التزامها بتقديم ٠,٥٪ من الدخل القومي الإجمالي للمعونة الإنمائية الدولية بحلول عام ٢٠١٥ أو ٢٠١٦ دون أن تذكر الهدف طويل الأمد وهو تخصيص ٠,٧٪ من الناتج المحلي الإجمالي.

٤ - التقدم المحرز في تحقيق الأهداف:

أظهرت البيانات أن مصر حققت تقدماً كبيراً علي صعيد الأهداف الإنمائية للألفية إلا أنها لاتزال تواجه تحديات بالنسبة للهدف الأول المعني بالقضاء علي الفقر والجوع.

وعلى المستوى العالمي فقد تباينت درجة التقدم المحرز نحو تحقيق جميع أهداف الألفية، إذ أنجزت بعض البلدان الكثير من الأهداف بينما فشلت الأخرى في أن تكون على مسار تحقيق اي منها. وتتضمن قائمة أهم البلدان التي حققت أهدافها الصين (حيث انخفض عدد الفقراء من ٤٥٢ مليون إلى ٢٧٨ مليون) والهند لوجود عوامل داخلية وخارجية واضحة تتعلق بالسكان والتنمية الاقتصادية، ومع ذلك لم تشهد المناطق الأكثر حاجة لخفض نسبة الفقر فيها مثل أفريقيا (جنوب الصحراء) أي تغير جذري حتى الآن في تحسين نوعية الحياة بها وقد يتعرضوا لخطر الفشل في بلوغ الأهداف الإنمائية للألفية بحلول عام ٢٠١٥، ويرى الباحثون بمعهد التنمية الخارجية ان القضايا الرئيسة وهي المساواة بين الجنسين وكيفية دمج أجندة المساعدات الإنسانية في الأجندة التنموية وتحقيق النمو الاقتصادي هو ما سيحدد ما إذا كانت الدول ستحقق الأهداف الإنمائية للألفية من عدمه.

وسعيًا لدفع عجلة التقدم نحو إحراز الأهداف الإنمائية للألفية، التقى وزراء مالية مجموعة الثمانية في لندن في يونيو ٢٠٠٥ (للاستعداد لقمة دول الثمانية التي انعقدت في جلين إنجلترا في يوليو) ووصلوا لإتفاق يقضي بتزويد البنك الدولي وصندوق النقد الدولي ومصرف التنمية الأفريقي بما يلزم من أموال لإلغاء ديون إضافية تتراوح قيمتها ما بين ٤٠-٥٥ مليار دولار على البلدان الفقيرة المثقلة بالديون. وستمكن تلك الخطوة البلدان الفقيرة من إعادة توجيه الموارد التي وفرتها من الديون المعفاة إلى مشروعات اجتماعية للارتقاء بالصحة والتعليم وتخفيف وطأة الفقر.

وبتمويل من مجموعة الثمانية صدق كل من البنك الدولي وصندوق النقد الدولي ومصرف التنمية الأفريقي على خطة جلين إنجلترا ونفذوا المبادرة متعددة الأطراف لتخفيف عبء الدين بغية بدء الإلغاء الفعلي للديون، وتساعد المبادرة متعددة الأطراف بتخفيف عبء الدين (MDRI) الدول الفقيرة المثقلة بالديون حيث تمنح كل دولة تصل لمستوى نقطة إنجاز المبادرة المتعلقة بتخفيف أعباء ديون البلدان الفقيرة المثقلة بالديون (مبادرة الهيبيك) إعفاءً من الديون متعددة الأطراف بنسبة ١٠٠٪، وتصبح البلدان التي وصلت إلى نقطة اتخاذ القرار مؤهلة للحصول على إعفاء كامل من ديونها. بمجرد تأكيد الهيئة المقرضة أن تلك البلدان استمرت في الحفاظ على الإصلاحات التي تم تنفيذها عندما كانت في وضع البلدان الفقيرة المثقلة بالديون.

وبالنسبة للبلدان الأخرى التي تصل في مرحلة تالية إلى نقطة الإنجاز فإنها تُعفي تلقائياً من كامل الديون متعددة الأطراف وفقاً للمبادرة متعددة الأطراف لتخفيف عبء الدين ، ويلتزم كل من البنك الدولي ومصرف التنمية الأفريقي بتطبيق المبادرة متعددة الأطراف لتخفيف عبء الدين للبلدان التي تكمل برنامج البلدان الفقيرة المثقلة بالديون بيد أن معايير استحقاق البلدان لإلغاء الديون وفقاً للمبادرة متعددة الأطراف لتخفيف عبء الديون والتي يضعها صندوق النقد الدولي تعد أقل تقييداً إلى حد ما حيث تتوافق ومتطلبات صندوق النقد الدولي الفريدة والخاصة "بالمعاملة المتساوية.

فبدلاً من قصر إلغاء الديون وفقاً للمبادرة على البلدان الفقيرة المثقلة بالديون (الهيبيك)، منح صندوق النقد الدولي هذا الحق لكل البلدان التي يبلغ متوسط الدخل السنوي للفرد فيها ٣٨٠ دولاراً أو أقل. واعتمد صندوق النقد الدولي مستوى الـ ٣٨٠ دولاراً باعتباره الرقم الذي تشترك فيه البلدان المؤهلة للدخول في نطاق مبادرة البلدان الفقيرة المثقلة بالديون. وفي الوقت الذي نتج عنه في مجملها حثيئة نحو عام ٢٠١٥ فقد شكل تزايد المخاوف العالمية حيال الأزمة الاقتصادية وتغير المناخ فرصة لإعادة التفكير في نهج الأهداف الإنمائية للألفية تجاه تحقيق السياسة الإنمائية.

ووفقاً لإحدى أعداد سلسلة التقارير الموجزة الصادرة عن معهد الدراسات الإنمائية، وهي سلسلة تتناول مختلف السياسات الإنمائية وغيرها في البلدان النامية فإن الجدول الدائر حول " ما بعد ٢٠١٥ " يتعلق بجدوى وجود منهج يماثل الأهداف الإنمائية للألفية للتركيز على هدف معين لتحقيق التنمية الدولية. كما يدور الجدول أيضاً حول التقدم الذي أحرز حتى الآن في مجال تخفيض حدة الفقر كما يرتبط بالتطلع لمستقبل غير واضح المعالم والبحث عن منظومة العمل المطلوبة بعد انقضاء الموعد النهائي لتحقيق الأهداف الإنمائية للألفية.

٥- التحديات الماثلة أمام الهدف:

أ- لم تحرز بلدان منظمة التعاون الاقتصادي والتنمية بما فيها الدول الأعضاء الرئيسة مثل الولايات المتحدة تقدماً في تنفيذ وعدها بشأن تخصيص ٠,٧٪ من الناتج القومي الإجمالي للحد من الفقر بحلول عام ٢٠١٥، ووجه الانتقاد إلى معونات بعض البلدان التي لم تصل لنسبة ٠,٧٪.

ب- على الرغم من تزايد معونات الدول المتقدمة المخصصة لتحقيق الأهداف الإنمائية فقد اتضح أن أكثر من نصفها موجه لتخفيف عبء الديون على البلدان الفقيرة، أما أموال المعونات المتبقية فتأخذ شكل مساعدات عسكرية ومساعدات لمواجهة الكوارث الطبيعية الأمر الذي لا ينعكس على تنمية الدول. ووفقاً لقسم الشؤون الاقتصادية والاجتماعية بالأمم المتحدة (عام ٢٠٠٦) لا تحصل البلدان الخمسون الأقل نمواً إلا على ثلث المعونات التي تتدفق من البلدان المتقدمة مما يعني أن المعونة لا تنتقل من الأغنياء للفقراء حسب حاجتهم للتنمية بل من الأغنياء إلى أقرب حلفائهم.

ج- يشكك خبراء التنمية في جدوى نموذج الأهداف الإنمائية للألفية حيث يتم نقل مليارات الدولارات مباشرة من حكومات البلدان الغنية إلى حكومات بلدان نامية تتسم في الغالب بالفساد أو البيروقراطية، وهذا الشكل من المساعدات قد لقي انتقاداً واسع النطاق من الرأي العام في الدول الغنية ويؤثر بالسلب على توسيع نطاق المعونات التي تحتاجها بعض البلدان بشدة.

النتائج والتوصيات:

١- النتائج:

- أ- بلغت نسبة السكان تحت خط الفقر القومي ٢٦,٣٪ عام ٢٠١٢/٢٠١٣ بينما كانت ٢٤,٣٪ في عام ١٩٩٠ والمستهدف تخفيض النسبة الى ١٢,٢٪ عام ٢٠١٥ وبذلك لن يتحقق هذا الهدف.
- ب- بلغت نسبة السكان تحت خط الفقر المدقع ٤,٤٪ عام ٢٠١٢/٢٠١٣ وبذلك تحقق الهدف وهو تخفيض نسبة السكان تحت خط الفقر المدقع الى ٤,٤٪ في عام ٢٠١٥.
- ج- حوالى نصف سكان ريف وجه قبلى ٤٩,٤٪ تحت خط الفقر عام ٢٠١٢/٢٠١٣ حيث تمثل أعلى نسبة، بينما أقل نسبة في حضر بحرى ١١,٧٪.
- د- أعلى نسبة من الفقراء في محافظة أسيوط حيث بلغت ٦٠٪ وأقل نسبة كانت في محافظة البحر الاحمر ٢٪ عام ٢٠١٢/٢٠١٣.
- هـ- تصل قيمة معامل جيني إلى ٠,٣٪ خلال الفترة (٢٠٠٨/٢٠٠٩-٢٠١٢/٢٠١٣) لإجمالى الجمهورية.
- و- تتزايد نسبة الفقر لجميع فئات حجم الاسرة وكان التزايد أكثر وضوحاً في الاسر كبيرة العدد حيث ارتفعت النسبة من ٤٨٪ عام ٢٠٠٨/٢٠٠٩ الى ٦٢٪ عام ٢٠١٢/٢٠١٣ للأسر المكونة من ٨-٩ أفراد.
- ز- بلغت أعلى نسبة فقراء بين الأميين ٣٧٪ عام ٢٠١٢/٢٠١٣ وأقل نسبة فقراء كانت بين الحاصلين على شهادة جامعية ٩٪ وأعلى من جامعي ٤٪.
- ح- بلغت أعلى نسبة فقراء للمشتغلين خارج المنشآت ٣٦٪ عام ٢٠١٢/٢٠١٣ وأقل نسبة فقراء كانت بين العاملين في القطاع الحكومى ١٣٪.
- ط- بلغت أعلى نسبة فقراء من العاملين لدى الأسرة بدون أجر ٣٣,١٪ لعام ٢٠١٢/٢٠١٣ وأقل نسبة فقراء بين أصحاب الأعمال ويستخدمون آخرين ٢٢,٣٪.
- ي- أعلى نسبة من الفقراء بين العاملين في الزراعة والصيد ٣٦,٣٪ عام ٢٠١٢/٢٠١٣ وأقل نسبة فقر بين الأخصائيين وأصحاب المهن العلمية ٨,٦٪.
- ك- بلغت أعلى نسبة فقراء من العاملين الموسمييين ٤٨,٣٪ عام ٢٠١٢/٢٠١٣ وأقل نسبة فقر بين العاملين الدائمين ٢١,٨٪.
- ل- بلغت نسبة المشتغلين الفقراء ٢٥,٢٪ من إجمالى المشتغلين عام ٢٠١٢/٢٠١٣ والنسبة أعلى في الريف عن الحضر حيث بلغت ٣١٪ في الريف ، ١٣,٦٪ في الحضر.

٢- التوصيات:

- أ- الاهتمام بإصلاح القطاع الزراعي حيث يعد أحد أهم أساليب مكافحة الفقر وبالأخص القرى الأكثر فقراً وإعطاء القرى الأكثر فقراً الأولوية الأولى لتطوير الصرف الصحي .
- ب- القيام ببعض السياسات والبرامج وتقسيمهما إلى مجموعتين فرعيتين تقوم المجموعة الأولى من البرامج على إعطاء الفقراء مساعدات مالية أو عينية ، بينما تستند المجموعة الثانية، إلى تنمية قدرات الفئات الفقيرة بما يمكنهم من الخروج من الدائرة المفرغة للفقر.
- ج- اعداد استراتيجيات لتحسين سوق العمل وزيادة الدخل وزيادة الرفاهية.
- د- تركيز جهود الحكومة المصرية لمكافحة الفقر ووضع مجموعة حلول لتشمل الدعم العيني بصورة المختلفة وتفعيل سياسات الضمان الاجتماعي .
- هـ- ضرورة تخصيص ٧,٠٪ من الناتج القومي الاجمالي لصالح المساعدة الإنمائية الرسمية كما ورد في اعلان الجمعية العامه للأمم المتحدة عام ١٩٧٠ .

Summary

Indicators of poverty in the Millennium Development Goals

The main findings:

- 1- The percentage of the population under the national poverty line was 26.3% in 2012/2013, while it was 24.3% in 1990, such that the target to reduce the percentage to 12.2% in 2015 will not be achieved.
- 2- The percentage of the population under the extreme poverty line was 4.4% in 2012/2013, such that the goal of reducing this percentage to 4.4% in 2015 was achieved.
- 3- The highest percentage of population under the poverty line 49.4% was in the rural of Upper Egypt, while the lowest percentage 11.7% was in urban of Lower Egypt in 2012/2013.
- 4- The highest percentage of the poor was in Asyut Governorate 60% and the lowest percentage was in the Red Sea Governorate 2% in 2012/2013.
- 5- The value of Gini coefficient was 0.3% for total Egypt during the period (2008/2009-2012/2013).
- 6- The poverty percentage increased for all family size categories, percentage increasing was more remarkable in the large size families, where the percentage increased from 48% in 2008/2009 to 62% in 2012/2013 for families consisting of 8-9 members.
- 7- The highest percentage of the poor people was among illiterate 37%, the lowest percentage of poor people was among those have a college degree 9%, and 4% for those have post graduation degree in 2012/2013.
- 8- The highest percentage of poor was for those works outside establishments 36%, and the lowest percentage was among governmental sector employees 13% in 2012/2013.
- 9- The highest percentage of poor was for unpaid family workers 33.1%, and the lowest percentage was for business owners who employ others 22.3% in 2012/2013.
- 10- The highest percentage of poor was for among agriculture and fishing workers 36.3%, and the lowest percentage was among professions 8.6% in 2012/2013.
- 11- The highest percentage of poor was among seasonal employees 48.3% and the lowest percentage was among permanent employees 21.8% in 2012/2013.
- 12- The poor employees as a percentage of total employees was 25.2%, and this percentage increased in rural 31% comparing with urban 13.6% in 2012/2013.

خصائص قوة العمل في مصر

خلال الفترة من (٢٠٠٥ - ٢٠١٣)

مقدمة:

تعتمد التنمية الاقتصادية في أى مجتمع على نوعية الموارد البشرية به وكفاءتها وحسن استخدامها، وتمثل قوة العمل عنصر أساسى من عناصر الإنتاج والتنمية وتقاس بعدد الأشخاص الذين يعملون أو الذين يرغبون ويبحثون عن عمل ولا يجدونه وذلك من بداية سن العمل إلى سن التقاعد أى جميع السكان النشطين اقتصادياً، كما يهتم المخططون بدراسة خصائص القوى العاملة للإستفادة بها في مجالات التنمية الاقتصادية والإجتماعية على أسس سليمة ووضع البرامج والإستراتيجيات التى تراعى التوازن بين العرض والطلب في سوق العمل من خلال توجيه القوى البشرية المعطلة نحو ميادين جديدة للإنتاج مع الإستعداد لإستقبال أفواج بشرية جديدة متدفقة وتأهيلها بما يتلائم مع احتياجات سوق العمل والإنتاج في كل المجالات.

أهداف الدراسة :

تهدف الدراسة إلى التعرف على بعض المؤشرات والخصائص الأساسية لقوة العمل من خلال:

- معدلات النشاط الخام والمنقح ونسب الإعالة الاقتصادية وفقاً لحل الإقامة.
- معدلات المساهمة في قوة العمل وخصائص المشتغلين.
- معدلات البطالة وخصائص المتعطلين.

منهجية الدراسة و مصدر البيانات:

اعتمدت الدراسة بصورة أساسية على التحليل الوصفي لبيانات بحث القوى العاملة للأعوام ٢٠٠٥، ٢٠٠٨، ٢٠١٣، ونشرة إحصاءات التوظيف والأحور وساعات العمل لعام ٢٠١٣.

تنظيم الدراسة:

تنقسم الدراسة إلى ثلاث أقسام بالإضافة إلى المقدمة وأهم النتائج :
 أولاً: معدلات النشاط الخام والمنقح ونسب الإعالة الاقتصادية.
 ثانياً: معدل المساهمة وخصائص المشتغلين.
 ثالثاً: معدل البطالة وخصائص المتعطلين.

إيمان عبد الجليل

أنعام السمدوني

إعداد: هدى كمال

نسخ: سامية جورج

مراجعة: محمد عبد الوهاب

أولاً: معدل النشاط الخام والمنقح ونسب الإعالة الاقتصادية:

يتناول هذا الجزء معدل النشاط الخام والمنقح التفصيلية ونسب الإعالة الاقتصادية وهي مؤشرات تعطي صورة مبدئية عن حالة قوة العمل في مصر في العمر ١٥ سنة فأكثر.

١- معدل النشاط الخام للذكور:

يعرف معدل النشاط الخام بأنه النسبة المئوية للسكان النشطين إقتصادياً (قوة العمل) إلى جملة السكان حيث يعطي فكرة عامة عن حجم قوة العمل الذي تعتمد عليه الحياة الإقتصادية في المجتمع من إجمالي السكان. تعكس بيانات جدول (١) إرتفاع طفيف لمعدل النشاط الخام بين الذكور خلال الفترة ٢٠٠٥-٢٠١٣ حيث يرتفع من ٤٨,٧٪ عام ٢٠٠٥ إلى ٤٩,٨٪ عام ٢٠٠٨، ثم ينخفض قليلاً ليبلغ ٤٩,٠٪ عام ٢٠١٣، ولاتوجد إحتلافات جوهرية في قيمة معدل النشاط الخام بين المحافظات خلال سنوات الدراسة. سجلت محافظة الوادى الجديد أعلى معدل نشاط خام للذكور عام ٢٠١٣ حيث بلغ ٥٦,١٪ يليها محافظة بورسعيد ٥٤,٤٪ ثم محافظة جنوب سيناء ٥٤,٢٪، وكان أقل معدل في محافظة سوهاج ٤٣,٢٪.

٢- معدل النشاط الخام للإناث:

يلاحظ من بيانات جدول (٢) وشكل (١) إنخفاض معدلات النشاط الخام للإناث إذا ما قورنت بالذكور، وبلغت أعلى قيمة لمعدل النشاط الخام للإناث ١٥,٦٪ عام ٢٠١٣، ويلاحظ إنخفاض المعدل بالريف خلال الفترة (٢٠٠٥-٢٠١٣) حيث إنخفض من ١٦,١٪ عام ٢٠٠٥ إلى ١٥,١٪ عام ٢٠١٣. وفي المقابل فقد إرتفع المعدل بالحضر من ١٤,٦٪ عام ٢٠٠٥ إلى ١٦,٢٪ عام ٢٠١٣. تتسم محافظات الوجه القبلى بمعدلات نشاط خام منخفضة (باستثناء محافظة بنى سويف) إذا ما قورنت بباقي الأقاليم.

سجلت محافظة الوادى الجديد أعلى معدل بقيمة بلغت ٣١,٢٪ تليها محافظة بنى سويف ٣٠,٢٪ ثم محافظة بورسعيد ٢٨٪، أما أقل المعدلات فكان في محافظة سوهاج ٨,١٪ لعام ٢٠١٣.

جدول (١) معدل النشاط الخام للذكور وفقا لخل الإقامة والمحافظة للأعوام (٢٠٠٥، ٢٠٠٨، ٢٠١٣)

السنوات	٢٠٠٥			٢٠٠٨			٢٠١٣		
	حضر	ريف	جملة	حضر	ريف	جملة	حضر	ريف	جملة
إجمالي الجمهورية	٤٨,٨	٤٨,٦	٤٨,٧	٤٩,٦	٤٩,٩	٤٩,٨	٤٩,٢	٤٨,٨	٤٩,٠
محافظات حضرية									
القاهرة	٤٨,٣	-	٤٨,٣	٤٨,٤	-	٤٨,٤	٤٩,٠	-	٤٩,٠
الإسكندرية	٤٨,٠	-	٤٨,٠	٤٩,١	-	٤٩,١	٤٨,٧	-	٤٨,٧
بورسعيد	٥٢,٥	-	٥٢,٥	٥٣,٢	-	٥٣,٢	٥٤,٤	-	٥٤,٤
السويس	٤٩,٧	-	٤٩,٧	٥٠,٨	-	٥٠,٨	٥٠,٧	-	٥٠,٧
محافظات وجه بحرى									
دمياط	٥٢,٢	٥٢,١	٥٢,١	٥١,٨	٥٢,٠	٥٢,٠	٥٥,٣	٥٢,٦	٥٣,٧
الدقهلية	٥٠,٥	٥١,٤	٥١,١	٥٢,٧	٥٣,٣	٥٣,١	٤٩,٥	٥٠,٢	٥٠,٠
الشرقية	٥١,١	٤٨,٢	٤٨,٨	٤٩,٢	٥٠,٥	٥٠,٢	٤٧,٦	٤٩,٣	٤٨,٩
القليوبية	٤٧,٦	٤٨,٥	٤٨,١	٤٨,٠	٤٩,٧	٤٩,٠	٤٨,٧	٤٧,٨	٤٨,٢
كفر الشيخ	٥٠,٣	٥٢,٨	٥٢,٢	٥٢,٩	٥٦,١	٥٥,٤	٤٨,٤	٥١,٥	٥٠,٨
الغربية	٤٩,٧	٤٩,٩	٤٩,٩	٤٩,٨	٥١,٨	٥١,٢	٤٩,٢	٥٠,٢	٤٩,٩
المنوفية	٥٢,٨	٥٠,٨	٥١,٢	٥٣,١	٥٢,٨	٥٢,٩	٤٨,٩	٥١,٣	٥٠,٨
البحيرة	٥٠,٤	٥٣,٠	٥٢,٥	٥٠,٥	٥٤,٣	٥٣,٦	٥٢,٣	٥٢,٢	٥٢,٣
الإسماعيلية	٤٩,٩	٥٠,٤	٥٠,٢	٥٢,١	٥٠,٣	٥١,١	٤٨,٨	٥٠,٥	٤٩,٨
محافظات وجه قبلى									
الجيزة	٤٧,٩	٤٦,٤	٤٧,٣	٤٩,٥	٤٧,٠	٤٨,٥	٤٨,٨	٤٨,٠	٤٨,٥
بنى سويف	٥٠,١	٤٨,٢	٤٨,٧	٥٠,٩	٤٧,٦	٤٨,٤	٥٠,٢	٤٦,٩	٤٧,٧
الفيوم	٥١,٨	٤٩,١	٤٩,٧	٤٩,٣	٤٩,٣	٤٩,٣	٤٨,٦	٤٩,٢	٤٩,١
المنيا	٥٠,٥	٤٨,٥	٤٨,٩	٥٢,٦	٥٠,٠	٥٠,٥	٤٩,٠	٤٨,٣	٤٨,٤
أسيوط	٤٧,٢	٤٤,٠	٤٤,٩	٤٨,٥	٤٥,٧	٤٦,٥	٤٨,١	٤٥,٤	٤٦,١
سوهاج	٤٣,٩	٤٣,٧	٤٣,٨	٤٤,٤	٤١,٩	٤٢,٤	٤٩,٣	٤١,٥	٤٣,٢
قنا	٤٧,٦	٤٢,٨	٤٣,٨	٥٣,٠	٤٤,٨	٤٦,٥	٤٩,٦	٤٦,٨	٤٧,٣
أسوان	٤٩,٩	٥٢,٢	٥١,٢	٥٤,٧	٥٤,٩	٥٤,٨	٥١,٨	٥٠,٧	٥١,٢
الأقصر	٤٧,٥	٣٧,٢	٤٢,١	٤٨,٩	٤٥,٩	٤٧,٤	٤٧,٦	٥١,٩	٥٠,٣
محافظات الحدود									
البحر الأحمر	٥٠,٠	٤٨,٠	٤٩,٤	٥٣,٦	٠,٠	٥٣,٦	٥٣,٦	٠	٥١,٥
الوادى الجديد	٥٥,٥	٥٠,٩	٥٣,٢	٣٧,٩	٥٨,٩	٤٨,٨	٥٣,١	٥٩,٠	٥٦,١
مطروح	٤٢,٥	٥٠,٤	٤٦,١	٥٠,٣	٤٢,٠	٤٧,٩	٤٥,٦	٤٥,٢	٤٥,٥
شمال سيناء	٤٥,٥	٣٨,٨	٤٢,٧	٤٧,٤	٤١,١	٤٥,٠	٤٨,٦	٤٤,٦	٤٧,١
جنوب سيناء	٤٦,٦	٥٠,٣	٤٨,٣	٤٧,٠	٥١,٢	٤٩,١	٥٥,٦	٥٢,٨	٥٤,٢

المصدر: الجهاز المركزى للتعبئة العامة والإحصاء - بحث القوى العاملة للأعوام ٢٠٠٥، ٢٠٠٨، ٢٠١٣.

جدول (٢) معدل النشاط الخام للإناث وفقاً لخل الإقامة لمحافظة الجمهورية للأعوام (٢٠٠٥، ٢٠٠٨، ٢٠١٣)

السنوات	٢٠٠٥			٢٠٠٨			٢٠١٣		
	حضر	ريف	جملة	حضر	ريف	جملة	حضر	ريف	جملة
إجمالي الجمهورية	١٤,٦	١٦,١	١٥,٥	١٥,٠	١٥,١	١٥,١	١٦,٢	١٥,١	١٥,٦
محافظة حضرية									
القاهرة	١٣,١	-	١٣,١	١٣,٣	-	١٣,٣	١٥,٩	-	١٥,٩
الإسكندرية	٩,٧	-	٩,٧	١١,١	-	١١,١	١٤,٦	-	١٤,٦
بورسعيد	١٥,٩	-	١٥,٩	٢٦,٣	-	٢٦,٣	٢٨,٠	-	٢٨,٠
السويس	١٢,٩	-	١٢,٩	١٨,٨	-	١٨,٨	١٦,٢	-	١٦,٢
محافظة ووجه بحرى									
دمياط	١٣,٩	١٤,٨	١٤,٥	١٤,٦	١٠,٧	١٢,٢	١٤,٢	١٠,٣	١١,٨
الدقهلية	١٥,٦	١٧,٤	١٦,٩	١٧,٠	١٦,٨	١٦,٩	١٧,٠	١٤,٨	١٥,٤
الشرقية	١٩,٧	١٨,٢	١٨,٦	١٧,٠	١٠,٠	١١,٧	١٥,٦	١٢,١	١٢,٩
القليوبية	١٣,٨	١٢,٥	١٣,٠	١٠,٩	١٠,٠	١٠,٤	١٢,٩	١١,٠	١١,٨
كفر الشيخ	١٨,٢	٩,٠	١١,٢	٢١,٥	١٣,٢	١٥,١	١٩,٤	١٤,٣	١٥,٥
الغربية	١٩,٤	٢٣,٠	٢١,٩	١٨,٦	١٧,٢	١٧,٦	٢٠,٢	١٥,٤	١٦,٩
المنوفية	١٩,٧	١٧,٦	١٨,١	١٩,٤	٢٠,٢	٢٠,٠	٢٣,٢	٢٢,٩	٢٢,٩
البحيرة	٢٤,٢	٣٥,٢	٣٣,٠	٢٩,٧	٣٥,٨	٣٤,٦	٢٠,٧	٢٩,٥	٢٧,٨
الإسماعيلية	٢٢,٥	١٢,٢	١٧,٣	٢٣,٤	١٣,١	١٧,٩	١٩,٤	١٧,٢	١٨,٣
محافظة ووجه قبلى									
الجيزة	١٠,٣	٤,٠	٧,٧	١٠,٩	٤,٣	٨,٢	١١,٩	٥,٨	٩,٤
بنى سويف	٢٠,٠	٢٥,٠	٢٣,٨	٢٠,٠	٣١,٨	٢٩,٠	٢٠,٢	٣٣,٢	٣٠,٢
الفيوم	٨,٩	٦,٣	٦,٩	١٨,٧	٦,٧	٩,٥	١٥,٢	١٢,٦	١٣,٢
المنيا	٢٢,٠	٢١,٠	٢١,٢	٢٠,٦	٢٠,٤	٢٠,٤	٢٠,٨	١٩,١	١٩,٤
أسيوط	١٧,٧	٧,١	٩,٩	١٤,٥	٧,٠	٩,٠	١٧,١	٧,٩	١٠,٣
سوهاج	١٧,٨	٨,٧	١٠,٦	١٣,٥	٦,٦	٨,١	١٥,٨	٦,٠	٨,١
قنا	١٧,٩	١١,٢	١٢,٦	١٨,٩	٨,٨	١٠,٩	١٢,٢	٩,٠	٩,٦
أسوان	١٥,١	٦,٨	١٠,٣	١٥,٠	١٠,٤	١٢,٣	٢٠,٠	٨,٤	١٣,٢
الأقصر	١٤,٩	٨,٠	١١,٢	١٤,١	١٠,٦	١٢,٢	١٠,٩	٨,٥	٩,٤
محافظة الحدود									
البحر الأحمر	١٢,١	١١,٠	١١,٨	٧,٦	٠,٠	٧,٦	١٢,٤	٠	١٢,٤
الوادى الجديد	٣٤,١	٣,٧	١٨,٢	٣٣,٦	٤٧,٧	٤٠,٩	٣٢,١	٣٠,٤	٣١,٢
مطروح	١٠,٢	٢٥,٦	١٧,١	٨,٤	٠,٠	٥,٩	٢٤,٦	٢٠,٨	٢٣,٤
شمال سيناء	٢١,٩	٣,٣	١٣,٩	١٤,٨	٤,١	١٠,٥	٢٠,٩	١٠,٤	١٦,٧
جنوب سيناء	٢٢,٥	١٥,٤	١٨,٠	٢٤,١	١٣,٤	١٩,١	١٢,٨	٩,٥	١١,٤

المصدر: بحث القوى العاملة للأعوام ٢٠٠٥، ٢٠٠٨، ٢٠١٣.

شكل (١) معدل النشاط وفقاً للنوع للأعوام (٢٠٠٥، ٢٠٠٨، ٢٠١٣)

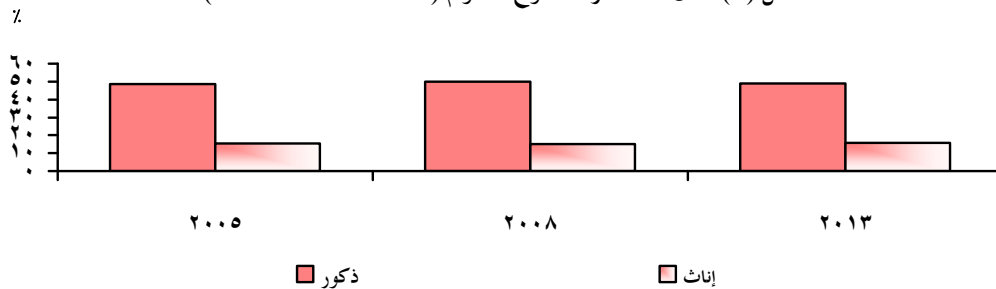

٣- معدل النشاط المنقح للذكور:

يعتبر معدل النشاط المنقح مؤشر أكثر تعبيراً عن حجم قوة العمل فهو مقياس للمساهمة في الأنشطة الاقتصادية للسكان المعرضين لذلك، ويقاس بنسبة قوة العمل إلى جملة السكان في سن العمل (١٥-٦٤ سنة).

تشير بيانات جدول (٣) إلى إرتفاع معدلات النشاط المنقح للذكور خلال فترة الدراسة حيث إرتفع المعدل من ٧٦,٢٪ عام ٢٠٠٥ إلى ٧٩,٢٪ عام ٢٠١٣، هذا الإرتفاع قد صاحبه أيضاً إرتفاع في المعدل في كل من الحضر والريف خلال نفس الفترة، وهذا يشير إلى تحسن المساهمة في النشاط الإقتصادي بالنسبة للذكور خلال فترة الدراسة.

يلاحظ من البيانات الإنخفاض النسبي في معدلات النشاط المنقح للذكور بالمحافظات الحضرية وبخاصة في القاهرة والإسكندرية مقارنة بباقي الأقاليم، وهذا قد يرجع إلى إرتفاع نسب الإلتحاق بالتعليم مما يقلل من حجم قوة العمل وبالتالي يخفض من المعدل.

سجلت محافظة جنوب سيناء أعلى المعدلات بقيمة بلغت ٩٢,٤٪ تليها محافظة الوادى الجديد ٩٠,٢٪ ثم محافظة دمياط ٨٤,٥٪، وكانت أقل المعدلات في محافظة القاهرة ٧٤,٨٪ تليها محافظة الإسكندرية ٧٥,١٪.

٤- معدل النشاط المنقح للإناث:

كما هو الحال في معدل النشاط الخام تشير بيانات جدول (٤) وشكل (٢) إلى إنخفاض معدلات النشاط المنقحة للإناث مقارنة بالذكور، وطبقاً لبيانات الجدول فقد إرتفع معدل النشاط المنقح للإناث على المستوى الإجمالي خلال فترة الدراسة من ٢٣,٨٪ عام ٢٠٠٥ إلى ٢٤,٧٪ عام ٢٠١٣، وذلك متأثراً بإرتفاعه في الحضر من ٢١,٣٪ عام ٢٠٠٥ إلى ٢٤,٦٪ عام ٢٠١٣، وفي المقابل إنخفض المعدل في الريف خلال نفس الفترة من ٢٥,٨٪ عام ٢٠٠٥ إلى ٢٤,٨٪ عام ٢٠١٣.

تشير البيانات أيضاً إلى إنخفاض المعدلات نسبياً في معظم محافظات الوجه القبلى، وعلى مستوى المحافظات المختلفة فقد سجلت محافظة بنى سويف أعلى المعدلات بقيمة بلغت ٥٠,٩٪ يليها محافظة الوادى الجديد ٤٩,٦٪ ثم البحيرة ٤٤,٤٪، وكانت أقل المعدلات في محافظة سوهاج ١٣,٧٪ تليها محافظة الأقصر ١٤,٦٪ ثم محافظة الجيزة ١٤,٩٪ وجميعهم من محافظات الوجه القبلى.

جدول (٣) معدل النشاط المنقح للذكور وفقاً لخل الإقامة لمحافظة الجمهورية للأعوام (٢٠٠٥، ٢٠٠٨، ٢٠١٣)

السنوات	٢٠٠٥			٢٠٠٨			٢٠١٣		
	حضر	ريف	جملة	حضر	ريف	جملة	حضر	ريف	جملة
إجمالي الجمهورية	٧٣,٠	٧٨,٩	٧٦,٢	٧٤,١	٨٠,١	٧٧,٤	٧٦,٥	٨١,٣	٧٩,٢
محافظات حضرية									
القاهرة	٧٠,٣	-	٧٠,٣	٧١,٣	-	٧١,٣	٧٤,٨	-	٧٤,٨
الإسكندرية	٧٠,٨	-	٧٠,٨	٧١,٧	-	٧١,٧	٧٥,١	-	٧٥,١
بورسعيد	٧٦,٨	-	٧٦,٨	٧٥,١	-	٧٥,١	٨٠,٣	-	٨٠,٣
السويس	٧٧,٥	-	٧٧,٥	٧٤,١	-	٧٤,١	٧٨,٤	-	٧٨,٤
محافظات وجه بحرى									
دمياط	٨٥,٢	٨٠,٦	٨١,٨	٧٨,٧	٨٣,١	٨١,٤	٨٣,٣	٨٥,٤	٨٤,٥
الدقهلية	٧٤,٧	٧٩,٤	٧٨,٠	٧٦,٥	٨١,٠	٧٩,٧	٧٧,٠	٨٢,٠	٨٠,٥
الشرقية	٧٥,٤	٧٧,٢	٧٦,٧	٧٣,٧	٧٨,٩	٧٧,٧	٧٧,٣	٨١,١	٨٠,٢
القليوبية	٧٢,٧	٧٦,٥	٧٤,٩	٧٣,١	٧٨,١	٧٥,٩	٧٦,٧	٧٩,٩	٧٨,٤
كفر الشيخ	٧٤,٣	٨١,٢	٧٩,٥	٧٩,٤	٨٤,٩	٨٣,٧	٧٨,٠	٨٢,٦	٨١,٦
الغربية	٧٢,٣	٧٦,٤	٧٥,٠	٧٢,٩	٧٧,٤	٧٦,١	٧٤,٥	٨٠,٦	٧٨,٧
المنوفية	٧٩,٣	٧٩,٦	٧٩,٥	٧٧,٥	٨٠,٠	٧٩,٥	٧٦,٢	٨٢,٩	٨١,٥
البحيرة	٧٧,٨	٨١,٢	٨٠,٥	٨٠,٤	٨٣,٢	٨٢,٧	٨٠,٧	٨٤,٦	٨٣,٩
الإسماعيلية	٧٢,٠	٧٦,٦	٧٤,٢	٧٨,٣	٨٦,٠	٨٢,٣	٧٨,٧	٨٢,٠	٨٠,٥
محافظات وجه فيلى									
الجيزة	٧١,٦	٧٤,٩	٧٢,٨	٧٣,٩	٧٧,٧	٧٥,٤	٧٥,٧	٨١,٢	٧٧,٨
بنى سويف	٧٤,١	٨٤,٦	٨١,٨	٨٠,٩	٨٢,٠	٨١,٧	٨٠,٨	٨٢,٣	٨١,٩
الفيوم	٧٩,٦	٨٢,٤	٨١,٧	٧٨,٢	٨٢,٠	٨١,١	٨٣,٠	٨٤,٦	٨٤,٣
المنيا	٨٠,٠	٨٢,٨	٨٢,٣	٧٩,٦	٨٤,٧	٨٣,٦	٧٧,٩	٨١,٥	٨٠,٨
أسيوط	٧٧,٠	٧٩,٥	٧٨,٧	٧٥,٨	٧٨,٧	٧٧,٨	٧٦,٤	٧٧,٩	٧٧,٥
سوهاج	٧٢,٨	٧٥,٠	٧٤,٥	٧٢,٦	٧٤,١	٧٣,٧	٧٧,٤	٧٥,٢	٧٥,٧
قنا	٧٣,١	٧٥,٧	٧٥,١	٨١,١	٧٤,٧	٧٦,١	٧٧,٥	٧٨,٨	٧٨,٥
أسوان	٧٢,٩	٨٠,٠	٧٦,٩	٧٦,١	٨١,٥	٧٩,١	٧٧,٦	٨٠,٩	٧٩,٤
الأقصر	٧٠,٦	٦٣,٣	٦٧,٠	٧٥,٥	٧٣,٢	٧٤,٣	٧٤,٢	٨١,٥	٧٨,٧
محافظات الحدود									
البحر الأحمر	٦٩,٨	٨٢,٠	٧٣,٠	٧٤,٩	٠,٠	٧٤,٩	٧٦,٨	٠,٠	٧٦,٨
الوادى الجديد	٨٣,٧	٨٢,٣	٨٣,٠	٧٨,٤	٩٥,٣	٨٨,٣	٨٧,٤	٩٢,٦	٩٠,٢
مطروح	٧٧,٢	٨٠,٦	٧٨,٩	٨٣,٠	٨٩,٥	٨٤,٥	٨١,٨	٨٥,٥	٨٢,٨
شمال سيناء	٧٧,٧	٨٣,٢	٧٩,٧	٧٨,٨	٨٣,٥	٨٠,٣	٨١,٦	٨٣,٠	٨٢,١
جنوب سيناء	٧٥,٢	٧٨,٨	٧٦,٥	٧٥,١	٨١,٨	٧٨,٥	٧٨,٥	٩٢,٨	٩٢,٤

المصدر: الجهاز المركزى للتعبئة العامة والإحصاء- بحث القوى العاملة للأعوام ٢٠٠٥، ٢٠٠٨، ٢٠١٣.

جدول (٤) معدل النشاط المنقح للإناث وفقاً لمحل الإقامة محافظات الجمهورية للأعوام (٢٠٠٥، ٢٠٠٨، ٢٠١٣)

السنوات المحافظات	٢٠٠٥			٢٠٠٨			٢٠١٣		
	حضر	ريف	جملة	حضر	ريف	جملة	حضر	ريف	جملة
إجمالي الجمهورية	٢١,٣	٢٥,٨	٢٣,٨	٢٢,٠	٢٤,٢	٢٣,٢	٢٤,٦	٢٤,٨	٢٤,٧
محافظات حضرية									
القاهرة	١٨,٥	-	١٨,٥	١٩,٣	-	١٩,٣	٢٣,٩	-	٢٣,٩
الإسكندرية	١٣,٨	-	١٣,٨	١٥,٧	-	١٥,٧	٢١,٧	-	٢١,٧
بورسعيد	٢٢,٦	-	٢٢,٦	٣٦,٨	-	٣٦,٨	٤٠,٤	-	٤٠,٤
السويس	١٩,٠	-	١٩,٠	٢٦,٧	-	٢٦,٧	٢٤,٦	-	٢٤,٦
محافظات وجه بحرى									
دمياط	٢٠,٤	٢٢,٧	٢٢,٠	٢٢,٥	١٦,٣	١٨,٧	٢١,٤	١٧,٠	١٨,٨
الدقهلية	٢٣,٣	٢٦,٤	٢٥,٦	٢٤,٣	٢٥,٩	٢٥,٥	٢٦,٣	٢٣,٧	٢٤,٤
الشرقية	٢٨,٧	٢٩,٢	٢٩,١	٢٥,٧	١٥,٨	١٨,٢	٢٤,٤	١٩,٦	٢٠,٧
القليوبية	٢٠,٢	١٩,٩	٢٠,٠	١٦,٥	١٥,٩	١٦,١	٢٠,١	١٧,٩	١٨,٩
كفر الشيخ	٢٦,٤	١٣,٣	١٦,٥	٣١,٣	١٩,٩	٢٢,٦	٢٩,٥	٢٣,٠	٢٤,٦
الغربية	٢٧,٧	٣٤,٤	٣٢,٢	٢٦,٣	٢٥,٧	٢٥,٩	٢٨,٩	٢٤,٢	٢٥,٧
المنوفية	٣٠,١	٢٧,٨	٢٨,٣	٢٩,٢	٣٠,٩	٣٠,٦	٢٦,٣	٣٦,٩	٣٦,٨
البحيرة	٣٦,٤	٥٤,١	٥٠,٥	٤٦,٤	٥٥,٦	٥٣,٩	٣٢,٣	٤٧,٤	٤٤,٤
الإسماعيلية	٣٢,٥	١٧,٦	٢٥,١	٣٥,٠	٢٠,٩	٢٧,٦	٣١,٠	٢٨,٧	٢٩,٨
محافظات وجه قبلى									
الجيزة	١٥,١	٦,٢	١١,٧	١٥,٨	٦,٩	١٢,٤	١٨,١	٩,٨	١٤,٩
بنى سويف	٢٩,٣	٤٢,٠	٣٨,٧	٣٢,٠	٥٧,٥	٥١,٠	٣١,٧	٥٧,٣	٥٠,٩
الفيوم	١٣,٧	١٠,٦	١١,٤	٢٩,٠	١١,٤	١٥,٧	٢٥,١	٢١,٨	٢٢,٥
المنيا	٣٤,٣	٣٦,١	٣٥,٧	٣٢,٨	٣٥,٠	٣٤,٥	٣٢,٦	٣١,٦	٣١,٨
أسيوط	٢٦,٥	١٢,١	١٦,٤	٢٢,٦	١١,٩	١٤,٩	٢٧,٣	١٣,٣	١٧,١
سوهاج	٢٧,٩	١٤,٣	١٧,٤	٢١,٧	١١,٠	١٣,٣	٢٤,٥	١٠,٤	١٣,٧
قنا	٢٦,٤	١٨,٨	٢٠,٦	٢٨,٩	١٤,٤	١٧,٦	١٨,٠	١٤,٦	١٥,٣
أسوان	٢٠,٣	١٠,٥	١٤,٩	١٩,٨	١٤,٦	١٦,٩	٢٨,٦	١٣,١	١٩,٩
الأقصر	٢٢,٤	١٢,٧	١٧,٣	٢٠,٦	١٦,٢	١٨,٤	١٦,٤	١٣,٤	١٤,٦
محافظات الحدود									
البحر الأحمر	١٨,٠	١٩,١	١٨,٢	١٠,٥	٠,٠	١٠,٥	١٨,٦	٠,٠	١٨,٦
الوادى الجديد	٥٤,٥	٥,٨	٢٨,٩	٥٧,٦	٧٩,٠	٦٨,٩	٥٢,٣	٤٧,٣	٤٩,٦
مطروح	١٧,٤	٤١,٦	٢٨,٦	١٤,٥	٠,٠	١٠,٧	٣٨,٣	٣٨,٥	٣٨,٤
شمال سيناء	٣٣,٦	٦,٢	٢٣,٢	٢٤,٠	٧,٤	١٧,٨	٣٣,٢	١٧,٩	٢٧,٣
جنوب سيناء	٣٨,٣	٢٢,٠	٢٧,٣	٣٤,٤	١٩,٦	٢٧,٦	١٩,٤	١٥,٨	١٨,١

المصدر: الجهاز المركزى للتعبئة العامة والإحصاء- بحث القوى العاملة للأعوام ٢٠٠٥، ٢٠٠٨، ٢٠١٣.

شكل (٢) معدل النشاط المنقح وفقاً للنوع للسنوات ٢٠٠٥، ٢٠٠٨، ٢٠١٣

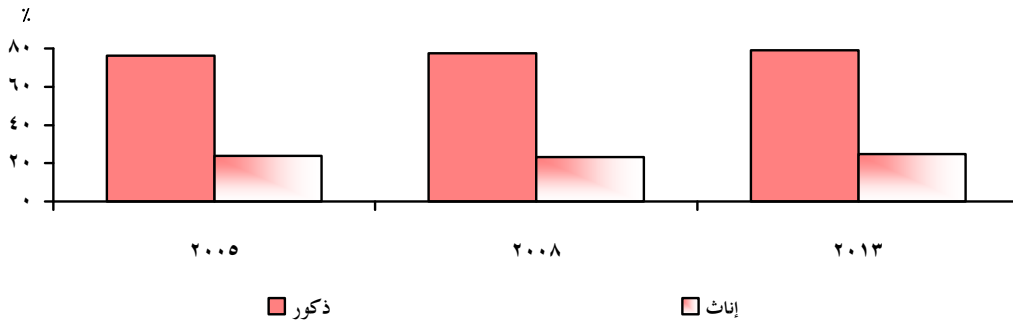

٥- معدلات النشاط العمرية:

تعتبر معدلات النشاط العمرية مؤشر أكثر دلالة ودقة في قياس الأبعاد العمرية لقوة العمل حيث أنه ينسب قوة العمل في كل فئة عمرية إلى سكان نفس الفئة ويتم حسابه بقسمة الأفراد في قوة العمل في كل فئة عمرية على عدد السكان في نفس الفئة.

توضح بيانات جدول (٥) نمط معدلات النشاط العمرية لأقاليم الجمهورية المختلفة وهي بطبيعة الحال منخفضة عند فئات السن الصغيرة تزداد حتى تصل إلى أعلى قيمة لها عند الفئة العمرية (٣٠-٣٤ سنة) لتسجل ٦٤,٠٪ ثم تنخفض لتبلغ أقل قيمة عند فئة العمر ٦٥ سنة فأكثر بمعدل ١١,٥٪.

لا يختلف نمط معدلات النشاط العمرية كثيراً من إقليم لآخر حيث تشترك جميع الأقاليم في معدلات منخفضة لصغار السن تتزايد سريعاً للشباب حتى تصل إلى القمة ثم تنخفض ببطء ثم بسرعة لكبار السن.

يلاحظ من البيانات إنخفاض قيمة المعدلات العمرية بالمحافظات الحضرية وحضر الوجهين البحري والقبلي بالنسبة للأعمار الصغيرة (١٥-١٩ سنة) والأعمار الكبيرة ٦٥ سنة فأكثر عن باقي الأقاليم.

وهذا يرجع إلى عاملين أولهما إرتفاع نسبة المتحقين بالتعليم في الأعمار الصغيرة في الحضر عن الريف وبالتالي تقل نسبة مساهمتهم في قوة العمل، والثاني أن معظم كبار السن في الريف يعملون في الزراعة وبالتالي ترتفع نسبة مساهمتهم في قوة العمل هناك عنها في الحضر.

جدول (٥) معدلات النشاط العمرية لأقاليم الجمهورية عام ٢٠١٣

جملة	٦٥ فأكثر	٦٠-	٥٥-	٥٠-	٤٥-	٤٠-	٣٥-	٣٠-	٢٥-	٢٠-	١٥-	فئات السن
												الأقاليم
٤٨,٥	١١,٥	٢٦,٥	٥٤,٥	٦٠,٥	٦١,٣	٦٢,٤	٦١,٠	٦٤,٠	٦١,٩	٥٦,١	١٧,٢	إجمالي الجمهورية
٤٥,٢	٤,١	١٤,٩	٤٩,٣	٥٦,٦	٥٧,٣	٦٢,٤	٥٨,١	٦٢,٧	٦٦,٠	٥٤,٠	١٢,٩	محافظات حضرية
٤٨,٤	٨,٨	٢٠,٧	٥٥,٨	٦٤,٥	٦٢,٤	٦١,٤	٦٠,٥	٦٤,١	٦٤,٦	٥٤,٥	١٤,١	حضر وجه بحري
٥١,٩	١٦,٩	٣٥,٠	٥٥,٤	٦١,٦	٦٦,٣	٦٤,٦	٦٥,١	٦٧,٦	٦٢,٥	٥٧,١	١٨,٥	ريف وجه بحري
٤٦,٥	٧,٧	١٩,٨	٥٤,٢	٥٨,٢	٥٧,٨	٥٩,٢	٦٠,٣	٦١,٦	٦٣,٧	٥٥,٠	١٣,٩	حضر وجه قبلي
٤٧,٣	١٥,٩	٣٧,٠	٥٦,٨	٦٠,١	٥٨,٤	٦١,٠	٥٧,٧	٦٠,٣	٥٥,٧	٥٧,٥	٢٠,٣	ريف وجه قبلي
٥٧,٠	١٣,٧	٢١,٤	٦٦,٢	٧٥,٦	٦٨,٨	٦٩,٠	٦٦,١	٧٦,٩	٦٥,٤	٥٧,٩	٢٥,٣	محافظات الحدود

المصدر: الجهاز المركزي للعبئة العامة والإحصاء- بحث القوى العاملة لعام ٢٠١٣.

٦- معدلات النشاط العمرية للذكور:

توضح بيانات جدول (٦) إرتفاع معدلات النشاط العمرية للذكور وذلك لإرتفاع نسبة مساهمة الذكور في قوة العمل بصفة عامة، لكنها لا تختلف عن النمط الإجمالي حيث إنها تكون منخفضة في الأعمار الصغيرة (١٥-١٩ سنة) لتبلغ ٢٥,٨٪ لإجمالي الجمهورية ثم ترتفع للفئات الشابة لتبلغ أعلى قيمة لها ٩٨,٧٪ في فئة العمر (٣٥-٣٩ سنة) ثم تنخفض تدريجياً إلى أن تصل إلى أقل قيمة لها ١٩,٥٪ في فئة العمر ٦٥ فأكثر. لا يختلف نمط

المعدلات العمرية في الأقاليم المختلفة عن النمط العام وإن حلت فئة عمرية مكان فئة أخرى إلا إن ذلك لا يغير من اتجاه النمط العام الذي سبق توضيحه.

جدول (٦) معدلات النشاط العمرية للذكور لأقاليم الجمهورية عام ٢٠١٣

فئات السن الأقاليم	١٥-	٢٠-	٢٥-	٣٠-	٣٥-	٤٠-	٤٥-	٥٠-	٥٥-	٦٠-	٦٥ فأكثر	جملة
إجمالي الجمهورية	٢٥,٨	٧٤,٠	٩٦,١	٩٨,٣	٩٨,٧	٩٨,٠	٩٦,٥	٩٢,٧	٨٧,٣	٤٥,٧	١٩,٩	٧٣,٤
محافظة حضرية	٢٠,٢	٦٨,٨	٩٤,٦	٩٨,١	٩٨,٣	٩٧,٧	٩٤,٥	٨٥,٦	٧٧,٧	٢٧,٩	٧,٥	٦٨,٠
حضر وجه بحري	٢٢,٠	٧٠,١	٩٦,٥	٩٧,٩	٩٨,٥	٩٧,٥	٩٥,٦	٩٣,٥	٨٥,٣	٣٤,٩	١٤,٧	٧١,٧
ريف وجه بحري	٢٧,٣	٧٦,٦	٩٧,١	٩٨,٣	٩٨,٨	٩٧,٨	٩٧,١	٩٤,٣	٩٠,١	٥٦,٨	٢٩,٧	٧٧,٠
حضر وجه قبلي	٢١,٢	٧٠,٦	٩٦,٠	٩٨,٦	٩٩,٠	٩٨,٢	٩٥,٤	٩١,٨	٨٦,٣	٣٥,٨	١٢,٩	٧١,٢
ريف وجه قبلي	٢٩,٨	٧٧,٨	٩٥,٨	٩٨,٣	٩٨,٥	٩٨,٦	٩٨,٢	٩٦,٨	٩٤,٣	٦٥,٤	٢٨,٨	٧٤,٥
محافظة الحدود	٣٦,٢	٧٥,٥	٩٧,٧	١٠٠	١٠٠	٩٩,٣	٩٩,٣	٩٧,٦	٩١,٠	٣٩,٣	٢٢,٥	٧٩,٥

المصدر: الجهاز المركزي للتعبئة العامة والإحصاء- بحث القوى العاملة لعام ٢٠١٣.

٧- معدلات النشاط العمرية للإناث:

تشير بيانات جدول (٧) إلى انخفاض معدلات النشاط العمرية للإناث مقارنة بالذكور وذلك لإنخفاض نسبة مساهمة الإناث في قوة العمل بصفة عامة، لكن إتجاهاتها لا تختلف كثيراً عن النمط العام حيث تنخفض في الأعمار الصغيرة (١٥-١٩ سنة) لتبلغ ٧,٥٪ ثم ترتفع للفئات الشابة لتبلغ أعلى قيمة لها ٣٣,٨٪ في فئة العمر (٣٠-٣٤ سنة) ثم تنخفض بعد ذلك لتصل إلى أقل قيمة لها ٢,٦٪ في فئة العمر ٦٥ سنة فأكثر.

ما يميز نمط المعدلات العمرية للإناث هو وصوله إلى أعلى قيمة له مبكراً عن الذكور بداية من الفئة العمرية (٢٠-٢٤ سنة) ثم يأخذ المعدل بعد ذلك في الإنخفاض من الفئة العمرية (٣٥-٣٩ سنة) وقد يرجع ذلك إلى أن المرأة عادة ماتكون قد تزوجت وأنجبت في هذا السن وبمجرد أن يحدث ذلك فهي تلتزم برعاية الأطفال والأسرة مما يؤثر على نسبة مساهمتها في قوة العمل.

جدول (٧) معدلات النشاط العمرية للإناث لأقاليم الجمهورية عام ٢٠١٣

فئات السن الأقاليم	١٥-	٢٠-	٢٥-	٣٠-	٣٥-	٤٠-	٤٥-	٥٠-	٥٥-	٦٠-	٦٥ فأكثر	جملة
إجمالي الجمهورية	٧,٥	٣٢,٢	٣١,٩	٣٣,٨	٢٦,١	٢٨,٥	٢٧,٠	٢٧,١	٢٠,٥	٥,٧	٢,٦	٢٢,٩
محافظة حضرية	٥,١	٣٦,٠	٣٦,٣	٣٠,٠	٢٠,٣	٣٠,٥	٢٣,١	٢٧,٩	٢٢,٨	١,٨	٠,٣	٢١,٩
حضر وجه بحري	٥,٤	٣٤,٤	٣٧,٥	٣٥,٠	٢٦,١	٢٨,٠	٢٢,١	٢٣,٢	٢٤,٩	٣,٨	٢,٣	٢٤,٨
ريف وجه بحري	٨,٥	٢٩,٦	٣٤,١	٤٠,٤	٣٢,٧	٣٠,٢	٣٣,٥	٢٨,٥	١٩,٠	١٠,٤	٤,٨	٢٦,٠
حضر وجه قبلي	٥,٩	٣٤,٢	٣٢,١	٣٠,٠	٢٣,٨	٢٣,٤	٢٢,٧	٢٤,٥	٢٠,٩	٣,٨	٢,٠	٢١,٢
ريف وجه قبلي	٩,٢	٢٩,٧	٢٣,٦	٢٧,٤	٢٢,٦	٢٦,٣	٢٠,٧	٢١,١	١٦,٦	٦,٩	٢,٨	١٩,٤
محافظة الحدود	١١,٢	٣٨,٣	٣٣,٤	٥١,١	٢٧,٣	٤٠,٦	٣٤,٩	٣٦,٧	٢٦,٠	٢,٦	٠,٠	٣٠,٣

المصدر: الجهاز المركزي للتعبئة العامة والإحصاء- بحث القوى العاملة لعام ٢٠١٣.

شكل (٣) معدلات النشاط التفصيلية وفقاً لفئات السن والنوع لإجمالي الجمهورية عام ٢٠١٣

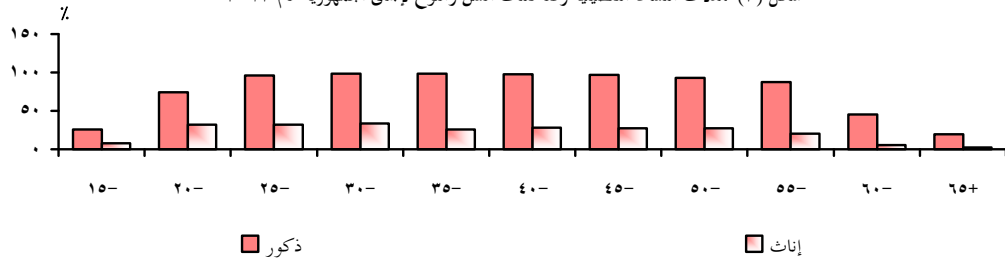

جدول (٨) نسبة الإعاقة الاقتصادية * محافظات الجمهورية

عامى ٢٠١٣، ٢٠٠٥		نسبة الإعاقة	المحافظات
٢٠١٣	٢٠٠٥		
إجمالي الجمهورية			
٢٠٦,٣	٢٠٥,٤		
محافظات حضرية			
٢٠٥,٨	٢١٨,٣		القاهرة
٢١٢,٨	٢٣٧,٥		الإسكندرية
١٤١,٤	١٨٥,٥		بورسعيد
١٩٦,٨	٢١٢,٤		السويس
محافظات وجهه بحرى			
٢٠١,٤	١٩٤,٠		دمياط
٢٠٣,٦	١٨٨,٨		الدقهلية
٢١٨,٩	١٩١,٢		الشرقية
٢٢٧,٧	٢١٨,١		القليوبية
١٩٩,٨	٢١١,٠		كفر الشيخ
١٩٧,٥	١٧٥,٧		الغربية
١٦٨,٤	١٨٢,٦		المنوفية
١٤٨,٠	١٣٢,١		البحيرة
١٩٢,٠	١٩١,٣		الإسماعيلية
محافظات وجهه قبلى			
٢٣٨,٩	٢٥١,٤		الجيزة
١٥٦,٠	١٧٢,٦		بنى سويف
٢١٥,١	٢٤٠,٣		الفيوم
١٩٢,٢	١٨١,٣		المنيا
٢٤٩,٦	٢٥٥,٧		أسيوط
٢٨٦,٦	٢٥٩,٤		سوهاج
٢٤٩,٩	٢٥٠,٥		قنا
٢٠٨,٩	٢٢١,٤		أسوان
٢٣٠,٧	٢٦٦,١		الأقصر
محافظات الحدود			
١٧٨,٣	١٩٩,٢		البحر الأحمر
١٢٧,٣	١٧٣,٢		الوادى الجديد
١٨٦,٢	٢٠٨,٤		مطروح
٢٠٨,٥	٢٤٣,٩		شمال سيناء
١٥٣,٣	١٧٣,٩		جنوب سيناء

* نسبة الإعاقة الاقتصادية = السكان - قوة العمل
 $100 \times \frac{\text{السكان} - \text{قوة العمل}}{\text{السكان}}$

المصدر: الجهاز المركزى للتعبئة العامة والإحصاء- بحث القوى العاملة

لعامى ٢٠١٣، ٢٠٠٥

٨- نسبة الإعاقة الاقتصادية لمحافظات الجمهورية:

نسبة الإعاقة الاقتصادية أو الممولين بالنسبة للمنتجين تمثل عدد الأفراد من غير ذوى النشاط (خارج قوة العمل) لكل ١٠٠ فرد من قوة العمل وينقسم الأفراد خارج قوة العمل إلى صغار السن (أقل من ١٥ سنة) والأفراد (١٥ سنة فأكثر) من غير ذوى النشاط ومعظمهم من الإناث المتفرغات لأعمال المنزل والطلبة المتفرغين للدراسة إلى جانب كبار السن ٦٥ سنة فأكثر منسوباً إلى الأفراد المنتجين وهم عبارة عن الأفراد من ذوى النشاط (١٥ سنة فأكثر) أى الأفراد (داخل قوة العمل).

تلاحظ من بيانات جدول (٨) إرتفاع نسبة الإعاقة الاقتصادية علي مستوي الجمهورية عام ٢٠١٣ بالمقارنة بعام ٢٠٠٥ من ٢٠٥,٤٪ إلى ٢٠٦,٣٪ وهذا يعنى أن كان كل مائة شخص من الأفراد المنتجين أو ذوى النشاط في العمر ١٥ سنة فأكثر يعولون ٢٠٥ فرد من الأفراد من غير ذوى النشاط (خارج قوة العمل) بالإضافة إلى انفسهم عام ٢٠٠٥ إرتفع هذا العبء ليصل إلى ٢٠٦ فرد عام ٢٠١٣.

كما يلاحظ من البيانات إنخفاض نسبة الإعاقة الاقتصادية في المحافظات الحضرية وفي محافظات الحدود بصفة عامة، وإرتفاع نسب الإعاقة الاقتصادية في محافظات الوجه القبلى نسبياً مقارنة بباقي المحافظات بإستثناء محافظة بنى سويف.

شكل (٤) نسبة الإعالة الاقتصادية الإجمالية

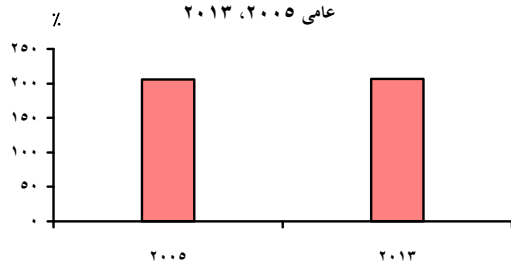

كما سجلت محافظة الأقصر أعلى نسبة إعالة إقتصادية عام ٢٠٠٥ فبلغت ٢٦٦,١٪ لكنها إنخفضت عام ٢٠١٣ إلى ٢٣٠,٧٪، أما محافظة سوهاج فبلغت نسبة الإعالة بها ٢٥٩,٤٪ عام ٢٠٠٥ إرتفعت إلى ٢٨٦,٦٪ عام ٢٠١٣.

ثانياً: معدل المساهمة وخصائص المشتغلين :

يقاس معدل المساهمة في قوة العمل بعدد الأفراد داخل قوة العمل لفئة معينة من السكان كنسبة من إجمالي السكان في نفس الفئة وهو يعبر عن مدى مساهمة هؤلاء الأفراد في تحقيق الأنشطة الإقتصادية المختلفة، وفي هذا الجزء من الدراسة سيتم عرض معدلات المساهمة في قوة العمل وفقاً لبعض الخصائص الديموجرافية والإجتماعية والإقتصادية حيث يرتبط حجم ونمو القوى العاملة بعدة عوامل مثل التركيب العمري، المستوى التعليمي ومدى مساهمة المرأة.

جدول (٩) معدلات المساهمة في قوة العمل وفقاً للحالة التعليمية والنوع وأقاليم الجمهورية عام ٢٠١٣

جملة	إناث	ذكور	النوع
			الخصائص
٤٨,٥	٢٢,٩	٧٣,٤	إجمالي الجمهورية
الحالة التعليمية			
٣٨,٧	١٦,٨	٧٧,٣	أمي
٥٨,٦	١٣	٨٣,١	يقراً ويكتب وشهادة محو الأمية
٢٧,٦	٦,١	٤٤,٦	مؤهل أقل من المتوسط
١٥,٠	٣,٧	٢٤,٢	ثانوية عامة وثانوية أزهريه
٦٥,٨	٣٢,٨	٩٢,٧	مؤهل متوسط فني
٦٩,٢	٤١,٧	٨٨,٤	مؤهل فوق المتوسط
٧٦,٩	٦٣,٥	٨٧,٠	مؤهل جامعي فأعلى
أقاليم الجمهورية			
٤٥,٢	٢١,٩	٦٨,٠	الحافظات الحضرية
٤٨,٤	٢٤,٨	٧١,٧	حضر الوجه البحري
٥١,٩	٢٦,٠	٧٧,٠	ريف الوجه البحري
٤٦,٥	٢١,٢	٧١,٢	حضر الوجه القبلي
٤٧,٣	١٩,٤	٧٤,٥	ريف الوجه القبلي
٥٦,٣	٣٠,٦	٧٧,٦	حضر محافظات الحدود
٥٨,٥	٢٩,٧	٨٤,٢	ريف محافظات الحدود

المصدر: الجهاز المركزي للتعبئة العامة والإحصاء- بحث القوى العاملة لعام ٢٠١٣.

١- معدل المساهمة في قوة العمل:

يوضح جدول (٩) معدلات مساهمة كل من الذكور والإناث في قوة العمل والحالة التعليمية وأقاليم الجمهورية عام ٢٠١٣، ويلاحظ من البيانات إنخفاض معدلات مساهمة الإناث في قوة العمل مقارنة بالذكور حيث بلغت قيمة المعدل ٢٢,٩٪ للإناث مقابل ٧٣,٤٪ للذكور.

تشير البيانات إلى أن أعلى معدلات المساهمة في قوة العمل للحالات التعليمية المختلفة توجد بين المؤهل الجامعي فأعلى حيث بلغ ٧٦,٩٪ وأقلها بين الحاصلين على الثانوية العامة والثانوية الأزهريه ١٥,٠٪ وهذا يعد منطقياً وخاصة أن تلك الشهادات تعتبر مرحلتى تعليم إنتقالتين وليست منتهية ومؤهلة لسوق العمل.

أما أعلى معدلات المساهمة بين الذكور كانت للحاصلين على مؤهل متوسط فني، وأعلىها بين الإناث كانت للحاصلات على مؤهل جامعي فأعلى، في حين أن أقل معدلات المساهمة بين الذكور والإناث كانت للحاصلين على ثانوية عامة أو أزهريّة وذلك للأسباب التي سبق توضيحها.

سجل حضر وريف الحدود أعلى معدلات مساهمة في قوة العمل بين الأقاليم المختلفة بمعدل ٥٦,٣٪، ٥٨,٥٪ على الترتيب يليهما ريف الوجه البحري ٥١,٩٪.

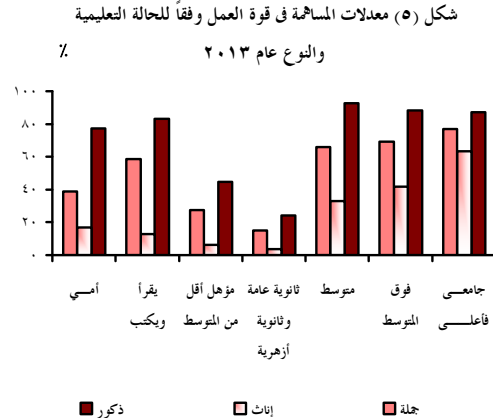
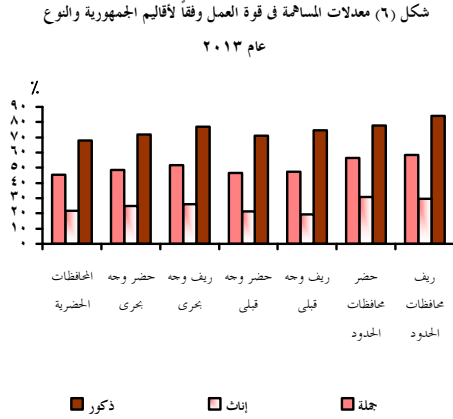

٢- الإستقرار في العمل :

مما لا شك فيه أن الإستقرار في العمل يمنح العامل الشعور بالأمان ليس في عمله فقط بل في حياته بصفة عامة وبالتالي فمن الضروري التعرف على ظروف ونوعية العمل للوقوف على مدى الإستقرار الذى يشعر به العامل والذى يؤدى بدوره إلى زيادة الإنتاج.

تشير بيانات جدول (١٠) إلى أن معظم المشتغلين يعملون بشكل دائم وبخاصة بين الإناث بنسبة تبلغ ٨٢,٨٪، ومن يعملن بشكل مؤقت منهن ٦,٧٪ من إجمالى المشتغلين، كما أن ٧٤,٠٪ من المشتغلين الذكور يعملون بشكل دائم، ٢٠,٠٪ منهم يعملون بشكل متقطع، ٥,٣٪ منهم يعملون بشكل مؤقت.

يلاحظ أن أكثر نسبة للعاملين بشكل دائم بين الذكور والإناث كانت بالقطاعات الحكومية والعام، أى أنه مازال تلك القطاعات هم الأكثر إستقراراً للعاملين بين القطاعات المختلفة.

جدول (١٠) التوزيع النسبي للمشتغلين (١٥ سنة فأكثر) وفقاً للاستقرار في العمل والقطاع والنوع عام ٢٠١٣

القطاع الاستقرار في العمل	حكومي		عام/ أعمال عام		خاص				إستثماري		أخرى		الإجمالي	
	ذكور	إناث	ذكور	إناث	داخل المنشآت		خارج المنشآت		ذكور	إناث	ذكور	إناث	ذكور	إناث
					إناث	ذكور	إناث	ذكور						
إجمالي الجمهورية	١٠٠	١٠٠	١٠٠	١٠٠	١٠٠	١٠٠	١٠٠	١٠٠	١٠٠	١٠٠	١٠٠	١٠٠	١٠٠	١٠٠
دائم	٩٦,٢	٩٤,١	٩٤,٧	٩٣,٥	٨١,٦	٧٦,٦	٥٨,٦	٧٥,٣	٨٢,٢	٧٩,٤	٨٨,٤	٧٢,٧	٧٤,٠	٨٢,٨
مؤقت	٣,٧	٥,٨	٤,٩	٦,٣	١١,٤	٢١,١	٢,٠	٣,٠	١٧,١	٢٠,١	٨,٢	٢١,٩	٥,٣	٦,٧
موسمي	٠,٠	٠,٠	٠,٠	٠,٠	٠,١	٠,٣	١,٤	١,٨	٠,١	٠,٥	٠,٠	٠,٠	٠,٧	٨,٥
متقطع	٠,١	٠,٠	٠,٤	٠,٢	٦,٩	٢,٠	٣٨,٠	٣,٧	٠,٧	٠,٠	٣,٤	٥,٣	٢٠,٠	٢,٠

المصدر: الجهاز المركزي للتعبئة العامة والإحصاء- بحث القوى العاملة لعام ٢٠١٣.

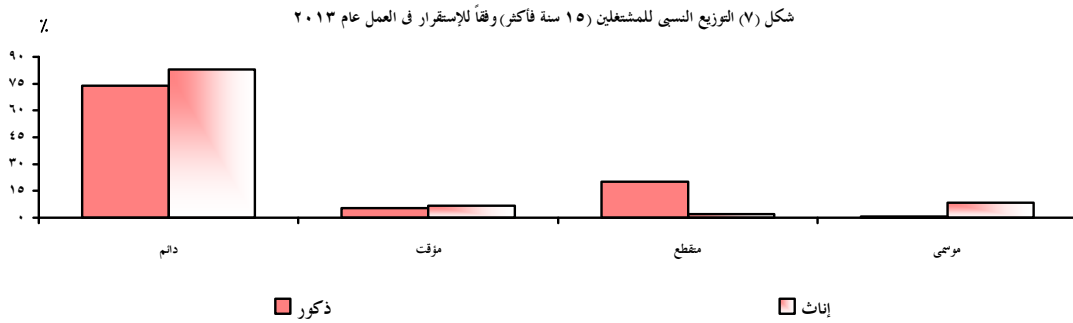

٣- متوسط الأجر وساعات العمل:

يتعرض هذا الجزء لتأثير بعض المتغيرات الإقتصادية مثل النشاط الإقتصادي والمهنة التي يزاؤها العامل على متوسط ساعات العمل والأجر الذي يتقاضاه نظير عمله.

أ- المهنة:

جدول (١١) متوسط ساعات العمل والأجر الإسبوعي (بالجنيه) للمشتغلين بأجر

وفقاً للمهن الرئيسية عام ٢٠١٣

مجموعات المهن الرئيسية	متوسط ساعات العمل الأسبوعية	متوسط الأجر الأسبوعي (بالجنيه)
الإجمالي	٥٤	٧٦١
رجال التشريع وكبار المسؤولين والمدبرون	٥١	١٨٢٢
الأخصائيون وأصحاب المهن العلمية	٥٢	٩٢٦
الفتيون ومساعدو الأخصائيين	٥٣	٧٩٩
القائمون بالأعمال الكتابية ومن إليهم	٥٢	٨١٧
العاملون في الخدمات ومحلات البيع	٥٦	٤٩١
المزارعون وعمال الزراعة والعاملون بالصيد المتخصصين	٥٥	٤٤٣
الحرفيون ومن إليهم	٥٥	٥٢٧
عمال تشغيل المصانع ومشغلو الماكينات وعمال تجميع مكونات الإنتاج	٥٦	٤٣٨
عمال المهن العادية	٥٤	٥٢٩

المصدر: الجهاز المركزي للتعبئة العامة والإحصاء- نشرة الإحصاءات التوظف والأجور وساعات العمل لعام ٢٠١٣.

يلاحظ من بيانات (١١) أن أعلى متوسط لساعات العمل الأسبوعية كان لكل من عمال تشغيل المصانع ومشغلو الماكينات وعمال تجميع مكونات الإنتاج، والعاملون في الخدمات ومحلات البيع بمتوسط ٥٦ ساعة في الأسبوع لكل منهما وأقل متوسط لساعات العمل كان بين رجال التشريع وكبار المسؤولين والمدبرون ٥١ ساعة.

وفي المقابل كان أعلى متوسط أجر لرجال التشريع وكبار المسؤولين والمدبرون ١٨٨٢ جنيه وأقل متوسط أجر لعمال تشغيل المصانع ومشغلو الماكينات وعمال تجميع مكونات الإنتاج ٤٣٨ جنيه اسبوعياً على الرغم

من أن لهم أعلى متوسط لساعات العمل.

ب-النشاط الإقتصادي:

جدول (١٢) متوسط ساعات العمل والأجر الإسبوعي (بالجنيه) للمشتغلين وفقاً للنشاط الإقتصادي عام ٢٠١٣

متوسط الأجر الإسبوعي (بالجنيه)	متوسط ساعات العمل الأسبوعية	أقسام النشاط الإقتصادي الرئيسية
٧٦١	٥٤	الإجمالي العام
٤٤٠	٥٧	الزراعة واستغلال الغابات وقطع الأشجار وصيد الأسماك
٨٩٠	٥٣	التعدين واستغلال الحاجر
٥٢٦	٥٦	الصناعات التحويلية
١٠١٠	٤٩	إمدادات الكهرباء، والغاز والبخار، وإمدادات تكييف الهواء
٧٧٣	٥٨	الإمداد المائي وشبكات الصرف الصحي وإدارة معالجة النفايات
٧٠٧	٥٠	التشييد والبناء
٥٠٦	٥٤	تجارة الجملة والتجزئة والإصلاح للمركبات ذات الحركات والدرجات النارية
٩٣٧	٥٦	النقل والتخزين
٤١٢	٥٧	خدمات الغذاء والإقامة
٦٤٤	٥٥	المعلومات والاتصالات
٢٢٨٧	٤٨	الوساطة المالية والتأمين
٣٧٩	٥٥	العقارات والتأجير
٥٤٤	٥٥	الأنشطة العلمية والتقنية المتخصصة
٦٦٢	٥٣	الأنشطة الإدارية وخدمات الدعم
٢٣٧	٥٢	التعليم
١٣٤٠	٥٥	الصحة وأنشطة العمل الإجتماعي
٣٧٣	٥٢	أنشطة الفنون والإبداع والتسلية
٤٦٨	٥٤	أنشطة الخدمات الأخرى

المصدر: الجهاز المركزي للتعبئة العامة والإحصاء- نشرة إحصاءات التوظيف والأجور وساعات العمل لعام ٢٠١٣.

٤- الحالة التعليمية للمشتغلين :

يلاحظ من بيانات جدول (١٣) أن أعلى نسبة من المشتغلين كانت من الأفراد الحاصلين على مؤهل متوسط فني حيث بلغت ٣٠,٤٪ من جملة المشتغلين يليهم نسبة المشتغلين من الأميين ٢٥,٩٪ وأقل نسبة كانت من الأفراد الحاصلين على مؤهل ثانوية عامة وأزهرية حيث بلغت ١,٥٪ من جملة المشتغلين، وتشير البيانات أيضاً إلى أن أصحاب الحالات التعليمية (أمي، يقرأ ويكتب، أقل من المتوسط) يمثلون ٤٧,٢٪ من المشتغلين، أي أن نصف المشتغلين تقريباً لم يحصلوا على مؤهل.

بالنسبة للمحافظات الحضريه كانت اعلي نسبة للمشتغلين بما ممن حصلوا على مؤهل جامعي فأعلى حيث بلغت نسبتهم ٢٩,٦٪ من جملة المشتغلين، أما بالنسبة لحضر كل من وجه قبلي و بحري فكانت أعلى نسبة من المشتغلين للأفراد الحاصلين على مؤهل متوسط فني حيث بلغت ٣٣,٣٪، ٣٢,١٪ على التوالي كما سجلت أقل نسبة مشتغلين من الأفراد الحاصلين على مؤهل متوسط وكانت ضئيلة جداً في جميع الأقاليم وهذا يرجع إلى أن

خريجي هذا المؤهل لا يكتفون به لأنه بالأساس يعتبر مرحلة تحضيرية للإلتحاق بالجامعة أو المعاهد العليا وليس مؤهلاً لسوق العمل.

جدول (١٣) التوزيع النسبي للمشتغلين وفقاً للحالة التعليمية بأقاليم الجمهورية عام ٢٠١٣

العدد	الجملة	جامعى فاعلى	مؤهل فوق المتوسط وأقل من الجامعى	مؤهل متوسط فى	ثانوية عامة وأزهرية	أقل من المتوسط	يقرأ ويكتب	أمى	الحالة التعليمية الأقاليم
٢٣٩٧٣٦	١٠٠	١٦,٨	٤,٢	٣٠,٤	١,٥	١١,٨	٩,٥	٢٥,٩	إجمالى الجمهورية
٣٩٨٩٥	١٠٠	٢٩,٦	٥,٥	٢٦,٧	١,٥	١٢,٦	٨,٦	١٥,٤	محافظة حضرية
٢٨٩٧٠	١٠٠	٢٤,١	٥,٦	٣٢,١	١,٢	١١,٣	٩,٤	١٦,٤	حضر وجه بحرى
٧٩٨٥١	١٠٠	١١,١	٣,٥	٣١,٠	١,٦	١٢,٣	١١,٥	٢٩,٠	ريف وجه بحرى
٢٧٨٥١	١٠٠	٢٤,٦	٥,٤	٣٣,٣	١,٤	١١,٠	٧,٦	١٦,٧	حضر وجه قبلى
٥٨٣٦٤	١٠٠	٨,٥	٢,٧	٢٩,٦	١,٥	١١,٠	٨,٢	٣٨,٦	ريف وجه قبلى
٤٨٠٤	١٠٠	١٧,١	٥,٣	٣٣,٣	٢,٧	١٢,١	١٢,٠	١٧,٦	محافظة الحدود

المصدر: بحث القوى العاملة لعام ٢٠١٣.

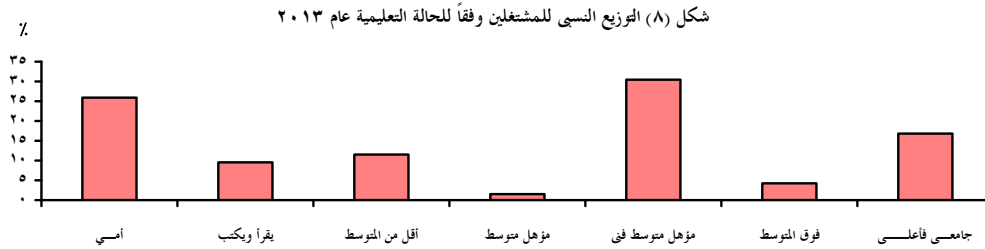

٥- الحالة المهنية للمشتغلين:

تعرف المهنة على إنها نوع العمل الذى يقوم به الفرد وذلك بصرف النظر عن الجهة التى يعمل بها، ويعتبر التغير فى التركيب المهني للأفراد داخل قوة العمل إنعكاساً للتغيرات الاقتصادية والاجتماعية وظروف سوق العمل من العرض والطلب على بعض التخصصات الفنية والمهنية فقد يكون هناك فائض فى بعض التخصصات وندرة فى البعض الآخر مما يستلزم عمل تدريب تحويلى لأصحاب هذه المهن والتخصصات.

توضح بيانات جدول (١٤) أن أعلى نسبة للمشتغلين على مستوى الجمهورية كانت بين المزارعون وعمال الزراعة والعمالون بالصيد حيث بلغت نسبتهم ١٨,١% من جملة المشتغلين وذلك يرجع إلى أن أكثر من نصف سكان مصر يقطنون فى الريف (٥٧% تقريباً) ومعظم هؤلاء الأفراد يعملون بالزراعة، ويلى تلك النسبة الحرفيون ومن إليهم ١٦,٧% وأقل نسبة كانت بين القائمون بالأعمال الكتابية ومن إليهم حيث بلغت نسبتهم ٣% من جملة المشتغلين حيث تقلص دورهم بعد أن حلت التكنولوجيا مكان الكثير من الأعمال الكتابية.

وبطبيعة الحال ترتفع نسب المشتغلين من المزارعين وعمال الزراعة والعمالون بالصيد وذلك فى كل من ريف وجه بحرى وقبلى حيث بلغت هذه النسبة ٢٤,١%، ٣٢,٤% على الترتيب، بينما تزيد نسب المشتغلين من

الأخصائيين وأصحاب المهن العلمية في المحافظات الحضرية وحضر وجه بحرى إذ بلغت نسبتهم حوالى ١٩,٠٪،
١٨,٣٪ على الترتيب من جملة المشتغلين وتقل نسبتهم بالطبع في كل من ريف وجه بحرى وقبلى إذ بلغت ٩,٣٪،
٧,٥٪ على الترتيب.

جدول (١٤) التوزيع النسبي للمشتغلين وفقاً لأقسام المهن الرئيسة بأقاليم الجمهورية عام ٢٠١٣

إجمالي الجمهورية	إجمالي الحدود	ريف وجه قبلى	حضر وجه قبلى	ريف وجه بحرى	حضر وجه بحرى	محافظات حضرية	أقاليم الإقامة
٢٣٩٧٣٦	٤٨٠٤	٥٨٣٦٤	٢٧٨٥١	٧٩٨٥١	٢٨٩٧٠	٣٩٨٩٥	العقد
١٠٠	١٠٠	١٠٠	١٠٠	١٠٠	١٠٠	١٠٠	الإجمالي
١٥,٠	١٣,٨	١٥,٥	١١,٠	١٩,٠	١٣,٥	١٠,٣	رجال التشريع وكبار المسئولين والمدبرون
١٢,٧	١٣,٥	٧,٥	١٨,٧	٩,٣	١٨,٣	١٩,٠	الأخصائيون أصحاب المهن العلمية
٨,٥	١٤,١	٥,٢	١١,٢	٧,٥	١١,١	١٠,٨	الفنيون ومساعدو الأخصائيين
٣,٠	٣,٥	١,٤	٤,٢	٢,٠	٣,٥	٦,٢	القائمون بالأعمال الكتابية ومن إليهم
٨,٤	٦,٧	٥,٩	١٠,٩	٧,٧	٩,٦	١٠,٩	العاملون بالخدمات ومحلات البيع
١٨,١	١٨,٥	٣٢,٤	٥,٦	٢٤,١	٥,٩	٣,٠	المزارعون وعمال الزراعة والعاملون بالصيد
١٦,٧	١١,٣	١٨,٧	٢٠,٢	١٣,٥	١٨,١	١٧,١	الحرفيون ومن إليهم
٩,٤	١٠,٢	٦,٤	٩,٤	٩,٥	١٢,٠	١١,٦	عمال تشغيل المصانع وتجميع مكونات الإنتاج
٨,١	٨,٤	٦,٩	٨,٨	٧,٤	٨,٠	١١,٠	عمال المهن العادية

المصدر: الجهاز المركزى للتعبئة العامة والإحصاء- بحث القوى العاملة لعام ٢٠١٣.

شكل (٩) التوزيع النسبي للمشتغلين وفقاً لأقسام المهن الرئيسة عام ٢٠١٣

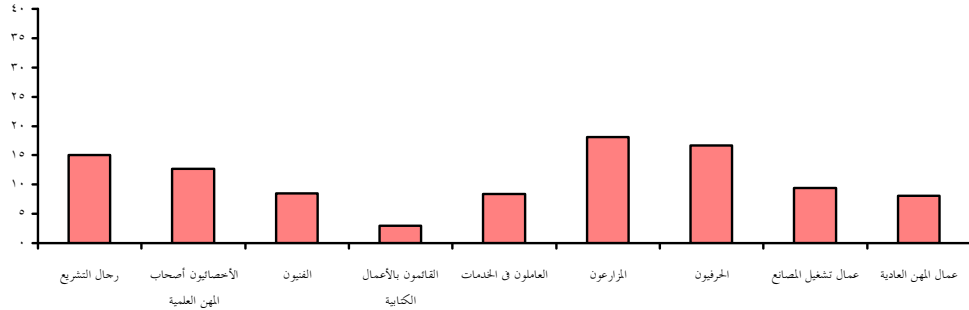

٦- مؤشرات جودة العمل للمشتغلين بأجر (١٥ سنة فأكثر) وفقاً للقطاع:

توضح مؤشرات جودة العمل المزاي التي يستفيد منها المشتغلين بأجر من حيث إشتراكهم في التأمينات الاجتماعية والتأمين الصحي والنقابات العمالية والمهنية كذلك نسب العاملين منهم بصفة دائمة أو بعقد.

يلاحظ من بيانات جدول (١٥) وشكل (١٠) إرتفاع مؤشرات جودة العمل للإناث للمشتغلين بأجر بصفة عامة عن الذكور وذلك يرجع إلى أن الإناث قد لا يقبلن العمل في ظروف عمل غير جيدة على عكس الذكور.

يلاحظ من البيانات أيضاً أن أعلى نسب لجميع مؤشرات جودة العمل لكل من الذكور والإناث كانت في القطاع الحكومي وقطاع الأعمال العام، وفي المقابل فإن أقل النسب لجميع المؤشرات كانت بالقطاع الخاص مما يستدعي إعادة النظر في ظروف العمل بهذا القطاع الهام وبخاصة إنه يستوعب أكثر من ثلثي العمالة في مصر.

تشير البيانات أيضاً إلى أن أقل مؤشر من مؤشرات جودة العمل هو نسبة العاملين المشتركين في نقابة عمالية أو مهنية وذلك على مستوى جميع القطاعات وبخاصة بالقطاع الخاص خارج المنشآت حيث لا يوجد بين الإناث اللاتي يعملن في هذا القطاع مشتركات في نقابات، وبلغت نسبة المشتركين الذكور ٦,٧٪ ولذلك فلا بد من تفعيل دور النقابات المهنية أو العمالية للمحافظة على حقوق العمال وفي نفس الوقت تنظيم العمل النقابي بشكل مؤسسي حتى لا يكون هناك إضرابات عمالية عشوائية تضر بأصحاب الأعمال والشركات والإقتصاد القومي ككل.

جدول (١٥) مؤشرات جودة العمل للمشتغلين بأجر (١٥ سنة فأكثر) وفقاً للقطاع والنوع عام ٢٠١٣

الإجمالي	أخرى		إستثمارى		خاص				عام أو أعمال عام		حكومى		القطاع المؤشرات	
	إناث	ذكور	إناث	ذكور	خارج المنشآت		داخل المنشآت		إناث	ذكور	إناث	ذكور		
					إناث	ذكور	إناث	ذكور						
٨٢,٣	٥٤,٢	٦٦,٤	٨٧,٩	٧٩,٣	٨٧,٧	٢,٠	١٢,٣	٤٥,٢	٤٣,٣	٩٧,٦	٩٦,٧	٩٦,٤	٩٦,٩	نسبة المشتركين في التأمينات الاجتماعية
٧٨,٠	٤٤,٤	٥٣,٨	٦٨,٦	٥٦,١	٧٣,٠	١,٠	١,٧	٢٥,٧	٢٣,١	٩٣,٦	٩٣,٦	٩٦,٢	٩٦,٧	نسبة المشتركين في التأمين الصحي
٨٦,٩	٥١,٧	٧٧,٦	٨٣,٩	٩٢,٦	٩٤,٤	٢,٢	١,٢	٥٦,٤	٤٣,٥	٩٩,٤	٩٨,٢	٩٩,٥	٩٩,٥	نسبة العاملين بعقد قانونى
٤١,٦	٢٢,٣	٣٦,٤	٣٢,٣	٢٥,٦	٢٤,٦	٠,٠	٦,٧	١١,٩	١٠,٢	٣٤,٦	٣٧,٣	٥٢,٤	٤٥,٩	نسبة العاملين المشتركين في نقابة (عمالية أو مهنية)
٨٥,٤	٦٢,٨	٧١,٣	٨٧,٤	٧٩,١	٨٢,٢	١٧,٥	١٥,٢	٦٧,٧	٧٢,٧	٩٣,٥	٩٤,٧	٩٤,١	٩٦,٢	نسبة العاملين في عمل دائم

المصدر: الجهاز المركزى للتعبئة العامة والإحصاء- بحث القوى العاملة لعام ٢٠١٣.



٧- مؤشرات جودة العمل في محافظات الجمهورية:

توضح بيانات جدول (١٦) أن ٦٦,٧٪ من العاملين بمحافظات الجمهورية يعملون بعمل دائم وأن ٥٧,٨٪ يعملون بعقد، وبلغت نسبة المشاركين في التأمينات الاجتماعية ٥٩,١٪، والمشاركون في التأمين الصحي ٥٠,٢٪، أما مشاركة العاملين في النقابات العمالية والمهنية فكانت قليلة حيث بلغت ٢٥,٨٪.

كما تشير البيانات إلى أن محافظة الوادى الجديد كان لها النصيب الأكبر في نسبة العاملين بعقد والعاملين في عمل دائم والمشاركين في التأمينات الاجتماعية والمشاركين في التأمين الصحى حيث بلغت النسبة لهم على الترتيب ٨٠,٧٪، ٨٦,٢٪، ٨١,٨٪، ٧٧,٠٪. مما يشير إلى جودة ظروف العمل في تلك المحافظة وكان لمحافظة شمال سيناء أعلى نسبة في المشاركين بنقابة مهنية حيث بلغت ٥٥,٨٪، وتشير البيانات إلى ضعف مؤشرات جودة العمل في محافظة دمياط حيث إختصت بأقل نسبة مشتركين في التأمينات الاجتماعية والتأمين الصحى والعاملين بعقد فبلغت نسبتهم على الترتيب ٣٧,١٪، ٣٢,٢٪، ٣٤,٠٪، أما أقل نسبة للمشاركين في نقابة عمالية بلغت ١١,٦٪ في محافظة السويس وأقل نسبة في عمل دائم كانت في محافظة بنى سويف ٤٠,٢٪.

جدول (١٦) مؤشرات جودة العمل للمشتغلين بأجر (١٥ سنة فأكثر) لمحافظة الجمهورية عام ٢٠١٣

المؤشرات المحافظات	نسبة المشتركين في التأمينات الاجتماعية	نسبة المشتركين في التأمين الصحى	نسبة العاملين بعقد	نسبة العاملين المشاركين في نقابة (عمالية أو مهنية)	نسبة العاملين في عمل دائم
إجمالى الجمهورية	٥٩,١	٥٠,٢	٥٧,٨	٢٥,٨	٦٦,٧
محافظات حضرية					
القاهرة	٦٩,٥	٤٨,٧	٦٩,٦	٢٢,٢	٧٥,٩
الإسكندرية	٦٤,٠	٥٠,٨	٥٧,٩	٢٧,٠	٨١,٥
بورسعيد	٧١,٥	٦١,٧	٦٧,٦	٥٥,٣	٨١,٣
السويس	٨٠,٩	٦٥,٨	٧٠,٧	١١,٦	٧١,٥
محافظات وجه بحرى					
دمياط	٣٧,١	٣٢,٢	٣٤,٠	١٧,٢	٧٢,٤
الدقهلية	٤٧,١	٤٤,٦	٥٠,٥	٢٤,٧	٦٠,١
الشرقية	٦٢,٠	٥٨,٧	٦٣,٠	٢٩,٩	٧١,٤
القليوبية	٦٤,٧	٥٠,٣	٦١,١	١٩,٥	٦٣,٠
كفر الشيخ	٥٩,٧	٥٣,٧	٥٧,٠	٢٩,٦	٦٨,١
الغربية	٦٢,٩	٥٦,٦	٥٩,٦	٢٨,٦	٨٢,١
المنوفية	٧١,٠	٦٢,٢	٦٨,٠	٢٤,٤	٨٠,٣
البحيرة	٦٢,٢	٥٦,٢	٦٠,٤	٣٠,٨	٦٧,١
الإسماعيلية	٧٧,٩	٦٥,٦	٧٤,١	٥٥,٧	٧٣,١
محافظات وجه قبلسى					
الجيزة	٦٠,٨	٤٨,٢	٥٩,٧	٢٣,٧	٧٧,٧
بنى سويف	٤٩,٦	٤٣,١	٤٩,٥	٢٤,٥	٤٠,٢
الفيوم	٣٩,٣	٣٥,٥	٣٨,٨	٢١,٠	٥٠,٣
المنيا	٤٥,٥	٤٣,٢	٤٧,٢	٢٣,٧	٤٥,٦
أسيوط	٤٥,٨	٤١,٢	٤٣,٨	٢٩,١	٤٥,٧
سوهاج	٤٥,٤	٤٤,٢	٤٦,٧	٢١,٠	٤٨,٥
قنا	٤٨,٦	٤٦,٠	٤٩,٧	١٩,٤	٤٧,٢
أسوان	٦٠,٠	٥٢,٩	٥٧,٤	٣١,٤	٥٦,٧
الأقصر	٤٩,٠	٤٥,٥	٤٧,٣	٢٦,٨	٤٩,٦
محافظات الحدود					
البحر الأحمر	٧٩,١	٧٥,١	٧٨,٤	٢٠,٥	٩١,٦
الوادى الجديد	٨١,٨	٧٧,٠	٨٠,٧	٣٦,٣	٨٦,٢
مطروح	٦٦,٤	٥٨,٢	٦٤,٨	٢٣,٠	٧٥,١
شمال سيناء	٧٥,٨	٦٨,٦	٦٩,٣	٥٥,٨	٧٨,٢
جنوب سيناء	٦١,٩	٣٥,٠	٣٩,٩	٢٤,١	٦٦,٨

المصدر: الجهاز المركزى للتعبئة العامة والإحصاء- بحث القوى العاملة لعام ٢٠١٣

ثالثاً: معدلات البطالة والحالة التعليمية للمتطلين:

يتناول هذا الجزء من الدراسة معدل و اتجاهات البطالة للأفراد (١٥-٦٤ سنة) وخصائصهم خلال فترة الدراسة، ويُعرف المتطلون بأنهم الأفراد في العمر (١٥-٦٤ سنة) الذين يقدرن على العمل ويرغبون فيه وبيحثون عنه ولكنهم لا يجدونه.

جدول (١٧) إتجاه معدل البطالة للأفراد (١٥ - ٦٤ سنة)

وفقاً للنوع (٢٠١٣-٢٠٠٥) %

السنوات	معدل البطالة	ذكور	إناث	جملة
٢٠٠٥	٢٠,٥	٧,١	٢٥,١	١١,٢
٢٠٠٦	٢٠,٦	٦,٨	٢٤,٠	١٠,٦
٢٠٠٧	٢٠,٧	٥,٩	١٨,٦	٨,٩
٢٠٠٨	٢٠,٨	٥,٦	١٩,٣	٨,٧
٢٠٠٩	٢٠,٩	٥,٢	٢٣,٠	٩,٤
٢٠١٠	٢٠,١٠	٤,٩	٢٢,٦	٩,٠
٢٠١١	٢٠,١١	٨,٩	٢٢,٧	١٢,٠
٢٠١٢	٢٠,١٢	٩,٥	٢٤,٣	١٢,٩
٢٠١٣	٢٠,١٣	٩,٨	٢٤,٢	١٣,٢

المصدر: الجهاز المركزي للتعبئة العامة والإحصاء- بحث القوى العاملة للأعوام من ٢٠٠٥، ٢٠١٣.

١- إتجاهات معدل البطالة للأفراد (١٥-٦٤ سنة):

توضح بيانات جدول (١٧) وشكل (١١) وجود تذبذب في معدلات البطالة خلال فترة الدراسة حيث بلغت قيمة المعدل ١١,٢% من قوة العمل عام ٢٠٠٥ انخفض إلى ٨,٧% عام ٢٠٠٨ ثم عاود الإرتفاع عام ٢٠٠٩ ليصل إلى ٩,٤% وقد يرجع هذا الإرتفاع إلى الأزمة المالية العالمية التي صاحبها إرتفاع في معدلات البطالة ثم عاود الإرتفاع مرة أخرى عام ٢٠١١ ليبلغ ١٢% وذلك للأحداث التي مرت بما مصر بعد ثورة ٢٥ يناير ليصل إلى أعلى قيمة له عام ٢٠١٣ حيث بلغ ١٣,٢%.

تشير بيانات الجدول أيضاً إلى أن معدل البطالة للإناث أعلى من الذكور بصفة عامة ولجميع السنوات. حيث بلغت أعلى قيمة للمعدل ٢٥,١% عام ٢٠٠٥ بينما بلغت أقل قيمة بينهما ١٨,٦% عام ٢٠٠٧، وبلغت قيمته ٢٤,٢% لعام ٢٠١٣، أما بالنسبة للذكور فقد كانت أعلى قيمة للمعدل ٩,٨% عام ٢٠١٣ وأقل قيمة ٤,٩% عام ٢٠١٠.

شكل (١١) تطور معدل البطالة (١٥-٦٤ سنة) وفقاً للنوع خلال الفترة (٢٠١٣-٢٠٠٥)

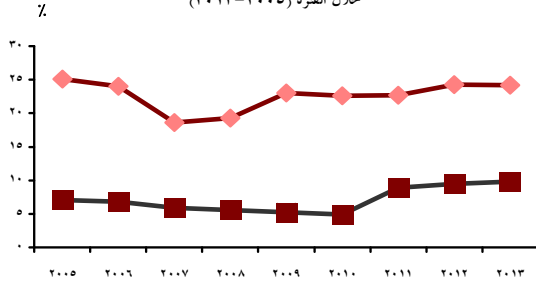

٢- معدلات البطالة العمرية محافظات الجمهورية:

تشير بيانات جدول (١٨) إلى إرتفاع معدلات البطالة في فئات العمر الشابة وتنخفض كلما إرتفعت فئات العمر وذلك بعد فئة العمر (٢٠-٢٤ سنة)، وتشير البيانات أيضاً إلى أن أعلى معدل للبطالة وفقاً لفئات السن علي المستوي الإجمالي بلغ ٣٧,٤% في فئة العمر (٢٠-٢٤ سنة)، تليها الفئة العمرية (١٥-١٩ سنة) حيث بلغ المعدل لها ٢٥,٩%، ولم يختلف هذا النمط حيث ترتفع معدلات البطالة بصفة عامة في فئتي العمر (١٥-١٩)، (٢٤-٢٠) وهي مراحل بداية الدخول في سوق العمل وكانت محافظة البحر الأحمر هي صاحبة أعلى معدل بطالة لتلك الفئتين حيث بلغ المعدل لها على الترتيب ٦٩,٠%، ٥٩,٧%، بلغ معدل البطالة أعلى قيمة له ٧٥,٨% في الفئة العمرية (١٥-١٩ سنة). بمحافظة شمال سيناء، وبطبيعة الحال تنخفض معدلات البطالة إلى أقل قيمة لها في فئة العمر (٦٠ سنة فأكثر) وذلك لجميع محافظات الجمهورية.

جدول (١٨) معدل البطالة وفقاً لفئات السن محافظات الجمهورية عام ٢٠١٣

فئات السن الحافظات	-١٥	-٢٠	-٢٥	-٣٠	-٣٥	-٤٠	-٤٥	-٥٠	-٥٥	+٦٠	الجملة
إجمالي الجمهورية	٢٥,٩	٣٧,٤	١٩,٩	١٠,٩	٦,٢	٥,٨	٢,٦	٤,٢	٠,٨	٠,١	١٣,٢
محافظات حضرية											
القاهرة	٤٣,٣	٤٤,٧	٢٦,٧	١٥,٦	١٠,٨	٩,١	٤,٤	٨,٥	٠,٦	٠,٤	١٧,٧
الإسكندرية	٣٥,٤	٤٣,٥	٢٨,٤	١٨,٩	١١,٧	١٠,٠	٦,٩	٧,٤	١,٤	٠,٧	١٨,٩
بورسعيد	٥٩,٢	٥٣,٦	٤٠,٣	٢٤,٦	١٧,٩	١١,٤	١,٧	٣,٧	٠,٩	٠,٠	٢٣,٣
السويس	٥٩,٨	٥٤,٣	٢٨,٤	٢٣,٨	١٠,٠	٩,٣	٧,٥	٥,١	١,٦	٠,٠	٢٤,٠
محافظات وجيه بحرى											
دمياط	١٦,٥	٣٤,٩	٢٠,٢	١٣,٧	٨,٩	٩,٧	٥,٥	٤,٩	٢,٢	٠,٠	١٢,٩
الدقهلية	٢١,٦	٣٥,٩	٢٥,٣	١٣,٧	٦,٢	٤,٣	١,٣	٢,٢	٠,٧	٠,٢	١٢,٧
الشرقية	٣٢,٠	٣٨,٧	٢٠,٨	١١,٨	٦,٢	٦,٧	١,١	٢,٦	٠,٤	٠,٠	١٣,٧
القليوبية	٣٦,٦	٣٧,٣	١٦,٩	١٣,٠	٥,٥	٨,١	٤,٨	٥,٧	١,٧	٠,٠	١٤,١
كفر الشيخ	٢٩,١	٣٤,٨	٢٢,٦	١١,٢	٦,٢	٥,٣	١,١	١,٣	٠,٠	٠,٠	١٢,٤
الغربية	٣٤,٧	٤٣,١	٢٧,٣	١٣,١	٧,١	٦,٠	١,٤	٢,٨	٠,٨	٠,٠	١٥,١
المنوفية	٢٤,٩	٣٢,٦	١٣,٨	٨,٢	٤,٥	٤,٨	٠,٢	٢,٦	٠,٣	٠,٠	٩,١
البحيرة	١١,٦	٣٢,٦	١٥,٤	٥,٤	٢,٦	٢,٥	١,١	١,٩	٠,٢	٠,٠	٨,٤
الإسماعيلية	٣٠,٠	٤٤,٢	٢٤,٣	١١,٢	٧,٨	٤,١	٠,٤	٤,٦	٣,١	٠,٠	١٣,٩
محافظات وجيه قبلى											
الجيزة	٢٩,٠	٣٢,٣	١٦,٩	١٠,٦	٧,٢	٧,٦	٣,٣	٦,٥	٢,٨	٠,٤	١٣,٠
بنى سويف	٨,١	٢٦,١	٩,٥	٧,١	٣,٠	٢,٦	١,٠	٢,٢	٠,٠	٠,٠	٧,٧
الفيوم	١٢,٩	٢٨,١	١١,١	٦,٩	٥,٤	٢,٩	١,٤	٣,٨	٠,٤	٠,٠	٩,٥
المنيا	١٩,٢	٣٤,٢	١٥,٠	٧,٥	٥,٦	٣,٢	٣,٠	٤,٥	٠,٢	٠,٠	١١,٢
أسيوط	٢١,٠	٤٠,٠	١٨,٤	٦,٦	٤,٠	٣,٣	٢,٩	٢,١	٠,٧	٠,٠	١٣,٦
سوهاج	٣٠,٠	٣٩,٦	١٩,١	٦,٣	١,٨	٢,٥	٢,٢	١,٠	٠,٢	٠,٠	١٣,٧
قنا	٢١,٢	٣١,١	١٢,٨	٥,٠	٣,٣	١,٩	٠,٩	٣,٥	٠,٠	٠,٠	١٠,٠
أسوان	٤٢,٢	٤١,٣	٢١,٤	٦,١	٥,٠	٣,١	٣,١	٢,٩	١,٢	٠,٠	١٥,٩
الأقصر	١٠,٨	٤٩,١	٩,٢	١٤,٩	٣,٦	٤,٧	٠,٠	١,٩	٠,٠	٠,٠	١٣,٧
محافظات الحدود											
البحر الأحمر	٦٩,٠	٥٩,٧	٢٤,١	٢,٢	١٣,٥	١٣,٨	٨,٦	٨,٨	٠,٠	٠,٠	١٨,٣
الوادى الجديد	٢٦,٧	٤١,٥	٢٩,٢	٥,٣	١,٥	٣,١	١٢,٣	٤,٩	٩,٤	٠,٠	١٤,٠
مطروح	٢٩,٨	٢٠,٣	٥,٩	٠,٠	٣,٣	٤,٤	٠,٠	٧,٨	٠,٠	٠,٠	٨,٢
شمال سيناء	٧٥,٨	٥٠,٠	٢٠,٦	١٠,٣	١,٨	١,٩	٠,٠	٥,٠	٠,٠	٠,٠	١٥,٧
جنوب سيناء	١٥,٩	٢٠,٦	٤,٣	٠,٠	٤,٣	٣٢,١	٩,٢	٥,٦	٠,٠	٠,٠	١٠,١

المصدر: الجهاز المركزى للتعبئة العامة والإحصاء - بحث القوى العاملة لعام ٢٠١٣.

٣- معدل البطالة العمرية بأقاليم الجمهورية :

تشير بيانات جدول (١٩) إلى إرتفاع معدلات البطالة عام ٢٠١٣ في المناطق الحضرية بصفة عامة بالمقارنة بالمناطق الريفية، وإرتفاعه بين الإناث بالمقارنة بالذكور وذلك لجميع أقاليم الجمهورية حيث بلغت أعلى قيمة للمعدل ١٨,٦٪ بالمحافظات الحضرية (٣٠,٢٪ للإناث مقابل ١٥,٠٪ للذكور) ثم حضر الوجهين البحري والقبلي حيث إقتربت القيمة الإجمالية للمعدل في كل منهما من حوالى ١٥٪ وبلغت لكل من الإناث والذكور ٢٨,٩٪، ١٠,٧٪ على الترتيب لكل منهما بينما بلغت قيمة المعدل ١١٪، ١٠,٣٪ لكل من ريف الوجهين البحري والقبلي على الترتيب.

كذلك تشير البيانات إلى أن أعلى قيمة لمعدل البطالة بأقاليم الجمهورية المختلفة على الإطلاق في الفئة العمرية (١٥-١٩) سنة حيث بلغت ٤٢,٢٪ بالمحافظات الحضرية (٥١,٢٪ للإناث مقابل ٤٠,٠٪ للذكور) ويليها محافظات الحدود ولنفس الفئة العمرية حيث بلغ المعدل بها ٣٧,١٪ وتساوت فيها قيمة المعدل بين الذكور والإناث تقريباً ثم حضر الوجهين البحري والقبلي حوالى ٣٣,٠٪ لكل منهما وإرتفعت قيمة المعدل بين الإناث لتبلغ حوالى ضعف الذكور.

جدول (١٩) معدل البطالة وفقاً للنوع وفئات السن لأقاليم الجمهورية عام ٢٠١٣ .٪

السن	أقاليم الجمهورية						
	النوع	محافظات حضرية	حضر بحرى	ريف بحرى	حضر قبلى	ريف قبلى	محافظات الحدود
الإجمالي	ذكور	١٥,٠	١٠,٧	٨,٠	١٠,٧	٧,٧	١٠,٩
	إناث	٣٠,٢	٢٨,٩	٢٠,١	٢٨,٩	٢٠,٦	٢١,٠
	جملة	١٨,٦	١٥,٣	١١,٠	١٤,٨	١٠,٣	١٣,٤
١٥-	ذكور	٤٠,٠	٢٨,٢	١٨,١	٢٨,٠	١٢,٣	٣٧,١
	إناث	٥١,٢	٥٤,٦	٤٢,٨	٥٤,٥	٣٧,٩	٣٦,٤
	جملة	٤٢,٢	٣٣,٠	٢٣,٤	٣٣,٣	١٧,٧	٣٧,١
٢٠-	ذكور	٣٠,١	٢٣,٢	١٨,٦	٢٢,٢	١٧,٢	٢١,٣
	إناث	٥١,٨	٦٠,٧	٤٦,٠	٥٥,٥	٤١,٦	٤٠,٩
	جملة	٣٦,٣	٣٤,٢	٢٤,٧	٣٠,٩	٢٢,٧	٢٦,٩
٣٠-	ذكور	١٠,١	٦,٦	٤,١	٥,٨	٣,٠	٣,٧
	إناث	٣١,٠	٢٦,٨	١٤,٤	٢١,٠	١١,٣	٦,١
	جملة	١٤,٦	١١,٩	٧,١	٩,٣	٤,٨	٤,٣
٤٠-	ذكور	٦,٧	٥,٢	٣,٦	٤,٤	٣,٢	٤,٣
	إناث	٩,٨	٢,٩	١,١	٣,٢	٠,٧	١٢,٢
	جملة	٧,٤	٤,٦	٣,٠	٤,٢	٢,٧	٦,٥
٥٠-	ذكور	٤,٦	٣,١	١,٣	٢,٩	٢,٠	٣,٦
	إناث	٦,٢	٣,٤	١,٧	٥,٣	١,٠	١٠,٨
	جملة	٤,٩	٣,٢	١,٤	٣,٤	١,٨	٤,٨
٦٠ فأكثر	ذكور	٠,٤	٠,٠	٠,١	٠,٣	٠,٠	٠,٠
	إناث	٠,٠	٠,٠	٠,٠	٠,٠	٠,٠	٠,٠
	جملة	٠,٤	٠,٠	٠,١	٠,٣	٠,٠	٠,٠

المصدر: الجهاز المركزى للتعبئة العامة والإحصاء- بحث القوى العاملة لعام ٢٠١٣.

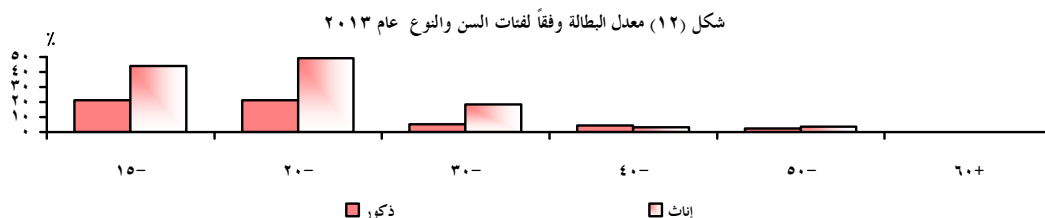

٤- معدل البطالة وفقاً للحالة التعليمية بمحافظات الجمهورية :

تشير بيانات جدول (٢٠) إلى إرتفاع معدل البطالة عام ٢٠١٣ بين الحاصلين على مؤهل جامعي فأعلى حيث يبلغ ٢٢٪ وكانت أعلى قيمة له في محافظتي بورسعيد والسويس حوالى ٣٢,٠٪ لكل منهم يليهم الحاصلين على مؤهل متوسط فنى ١٧,١٪ وكان أعلى معدل في محافظتي بورسعيد والسويس أيضاً ٢٩,٨٪، ٢٩,٣٪ على الترتيب، تساوت النسبة بين الحاصلين على ثانوية عامة وأزهرية مع مؤهل فوق المتوسط وأقل من الجامعى ١٤,٠٪ تقريباً لكل منهما وكان أقل معدل بطالة بين من يقرأ ويكتب والأميين حوالى ٥,٠٪ لكل منهما، أى أن البطالة في مصر هي بطالة متعلمين بالأساس وذلك لجميع المؤهلات (متوسطة، فوق متوسطة، عليا).

جدول (٢٠) معدل البطالة وفقاً للحالة التعليمية بمحافظات الجمهورية عام ٢٠١٣

الحالة التعليمية / المحافظات	أمى	يقرأ ويكتب	مؤهل أقل من المتوسط	ثانوية عامة وأزهرية	مؤهل متوسط فنى	مؤهل فوق المتوسط وأقل من الجامعى	جامعى فأعلى	الجملة
إجمالي الجمهورية	٥,٤	٥,٢	١٠,٠	١٤,٠	١٧,١	١٤,١	٢٢,٠	١٣,٢
محافظات حضرية								
القاهرة	٩,١	١١,٤	١٣,٨	١٦,٥	٢٠,٤	١٨,٢	٢١,٥	١٧,٧
الإسكندرية	١١,٩	١١,٠	١٢,١	١٢,٨	٢٣,١	٢١,٤	٢٥,٥	١٨,٩
بورسعيد	٣,٤	٢,١	١٠,٦	٢٤,١	٢٩,٣	٢٢,٣	٣٢,٠	٢٣,٣
السويس	١١,٩	٧,٤	١٢,٠	١١,٤	٢٩,٨	٢٢,٢	٣١,٩	٢٤,٠
محافظات وجيهة بحرى								
دمياط	٧,٩	١٠,٦	٥,٥	١٧,٠	١٤,٩	٨,١	٢٣,٣	١٢,٩
الدقهلية	٣,١	٣,٨	٦,١	١٢,٠	١٦,٤	١٢,٧	٢٧,٠	١٢,٧
الشرقية	٣,٦	٥,٣	١١,٥	١٤,٢	٢٠,٢	٨,٠	٢٢,٣	١٣,٧
القليوبية	٩,١	٧,٢	١٣,٠	١٧,٢	١٦,٣	٩,٠	١٩,٧	١٤,١
كفر الشيخ	٣,٦	٣,٤	١١,٢	٢٠,٩	١٨,٠	١٠,٠	٢١,٧	١٢,٤
الغربية	٦,٠	٦,٠	١٠,٥	١٣,٦	١٥,٦	٢٠,٠	٢٥,٩	١٥,١
المنوفية	٣,١	٣,٩	٨,٤	٥,٥	٩,٧	٤,٥	٢٠,٦	٩,١
البحيرة	٣,٣	٠,٨	٤,٨	٤,٧	١٣,٣	١١,٤	٢٣,٠	٨,٤
الإسماعيلية	٣,٠	١,٨	١٠,١	٢٣,١	١٧,٧	١٥,٨	٢٦,٣	١٣,٩
محافظات وجيهة قبلى								
الجيزة	٩,١	٦,٨	٩,٥	٢٠,٤	١٤,٩	١٤,٣	١٨,٠	١٣,٠
بنى سويف	٣,٦	٣,٢	٦,٤	٢,٥	١١,٣	١١,٢	٢٠,٢	٧,٧
الفيوم	٣,٧	١,١	٨,٥	١٢,٢	١٧,٤	١٣,٠	٢١,٥	٩,٥
المنيا	٥,٥	٢,٥	٧,٤	٥,٧	١٨,٤	١٢,٦	١٨,٢	١١,٢
أسيوط	٧,٤	٣,٧	٨,٤	٩,٥	١٧,٣	١٨,٨	٢٢,٥	١٣,٦
سوهاج	٦,٣	٥,٣	٩,٩	٨,٧	١٩,٢	١٦,٢	٢٤,٠	١٣,٧
قنا	٣,٦	٢,١	٦,٠	١٣,٥	١٤,٤	٨,٦	١٣,٥	١٠,٠
أسوان	٤,٩	١,٧	٩,٤	١٨,٧	١٨,١	١٥,٠	٢٠,٩	١٥,٩
الأقصر	٤,٦	٠,٠	٢٢,٧	٣٢,٧	١٧,٠	٦,٢	١٨,٠	١٣,٧
محافظات الحدود								
البحر الأحمر	٥,٤	٩,١	٣٩,٧	٠,٠	٢٠,٤	٢٠,٢	١٣,٥	١٨,٣
الوادى الجديد	٢,٨	٠,٠	٣٠,٨	١٢,٠	١٣,٨	٩,٨	٢٨,٩	١٤,٠
مطروح	٣,٨	٠,٩	١٨,٣	١٨,٨	١١,٠	٠,٠	١٢,٢	٨,٢
شمال سيناء	٥,٧	١٠,٠	١٧,٥	١٩,٠	١٧,٨	١٦,٥	١٤,٥	١٥,٧
جنوب سيناء	١٢,٦	٢,٨	١٣,١	٠,٠	١٣,٩	٠,٠	٠,٠	١٠,١

المصدر: الجهاز المركزى للتعبئة العامة والإحصاء- بحث القوى العاملة لعام ٢٠١٣.

٥- التوزيع النسبي للمتعطلين وفقاً لمدة التعطل والحالة التعليمية :

تشير بيانات جدول (٢١) وشكل (١٣) إلى أن النسبة الأكبر من المتعطلين قد أمضوا ثلاث سنوات أو أكثر في تعطل ٦٠,٧٪ من الإناث، ٣٩,٣٪ من الذكور، وتباينت مدة التعطل باختلاف الحالة التعليمية وكان أكثر من عانوا من طول فترة التعطل هم حملة المؤهل المتوسط الفنى حيث أن ٥١,٧٪ من الذكور، ٦٩,٩٪ من الإناث قد أمضوا فترة تعطل ثلاث سنوات أو أكثر.

جدول (٢١) التوزيع النسبي للمتعطلين (١٥-٦٤ سنة) وفقاً للحالة التعليمية ومدة التعطل والنوع عام ٢٠١٣ %

الحالة التعليمية	مدة التعطل		أقل من سنة		١-		٢-		٣ سنوات فأكثر		الجملة
	إناث	ذكور	إناث	ذكور	إناث	ذكور	إناث	ذكور	إناث	ذكور	
إجمالي الجمهورية	١٣,٧	٨,٦	٢١,٢	١٨,٨	٢٥,٩	١١,٩	٣٩,٣	٦٠,٧	١٠٠	١٠٠	١٠٠
أمى	٧,٥	٠,٤	١٦,١	٣٣,٩	٣٠,٠	٧,٠	٤٦,٥	٥٨,٧	١٠٠	١٠٠	١٠٠
يقراً ويكتب وشهادة محو الأمية	١٩,٨	١٠,٢	١٦,٧	٤١,٧	٤٣,٣	٤,٦	٢٠,١	٤٣,٥	١٠٠	١٠٠	١٠٠
مؤهل أقل من المتوسط	١٠,٥	٤,٢	٤٥,٩	٢١,٨	٢٦,٢	٣٩,٧	١٧,٤	٣٤,٣	١٠٠	١٠٠	١٠٠
ثانوية عامة وثانوية أزهريه	٢٠,٠	٢٦,٩	٢٨,٥	١٩,٨	٣١,١	١٣,٨	٢٠,٥	٣٩,٥	١٠٠	١٠٠	١٠٠
مؤهل متوسط فنى	١٠,٤	٥,٦	١٣,٦	١٤,٦	٢٤,٣	١٠,٠	٥١,٧	٦٩,٩	١٠٠	١٠٠	١٠٠
مؤهل فوق المتوسط وأقل من الجامعى	١٦,٠	١٣,٤	١٩,٢	١٥,٩	٣٢,٦	١٤,٠	٣٢,٢	٥٦,٥	١٠٠	١٠٠	١٠٠
مؤهل جامعى ومؤهل فوق الجامعى	٢١,٥	١٢,٥	٢٣,٥	٢١,٢	٢٠,٢	١٢,٥	٣٤,٨	٥٣,٨	١٠٠	١٠٠	١٠٠

المصدر: الجهاز المركزى للتعبئة العامة والإحصاء- بحث القوى العاملة لعام ٢٠١٣.

شكل (١٣) التوزيع النسبي للمتعطلين (١٥-٦٤ سنة) وفقاً للنوع لإجمالي الجمهورية عام ٢٠١٣

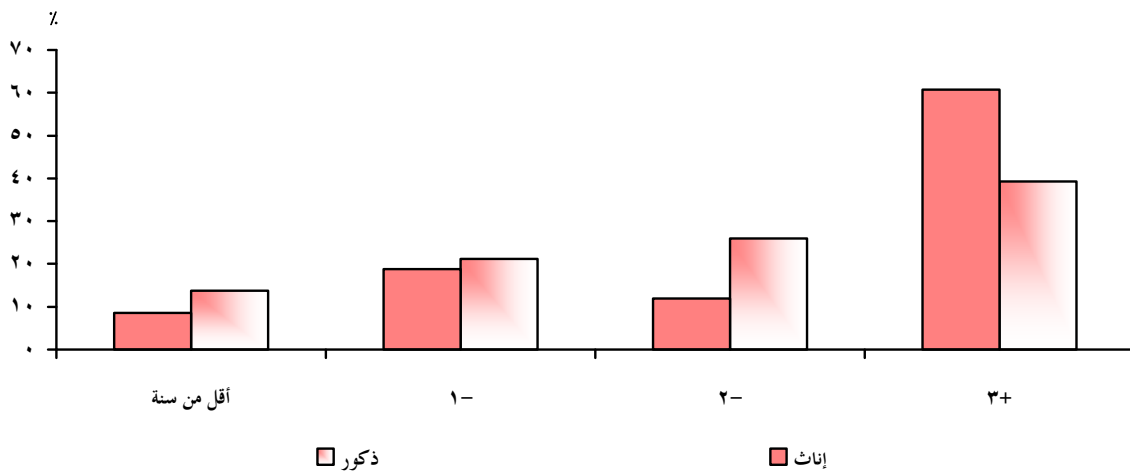

نتائج الدراسة:

أظهرت الدراسة النتائج التالية:

- ١- بلغ معدل النشاط الخام ٤٩,٠٪ للذكور، ١٥,٦٪ للإناث عام ٢٠١٣ بينما بلغ معدل النشاط المنقح ٧٩,٢٪ للذكور، ٢٤,٧٪ للإناث لنفس العام.
- ٢- إرتفعت نسبة الإعاقة الإقتصادية من ٢٠٥,٤٪ عام ٢٠٠٥ إلى ٢٠٦,٣٪ عام ٢٠١٣.
- ٣- تنخفض معدلات النشاط العمرية في الأعمار الصغيرة (١٥-١٩ سنة) لتبلغ ٢٥,٨٪ للذكور، ٧,٥٪ للإناث ثم ترتفع للفئات الشابة لتبلغ أعلى قيمة لها ٩٨,٧٪ في فئة العمر (٣٥-٣٩ سنة) للذكور، ٣٣,٨٪ في فئة العمر (٣٠-٣٤ سنة) للإناث ثم تنخفض تدريجياً إلى أن تصل إلى أقل قيمة لها في فئة العمر ٦٥ سنة فأكثر لكل من الذكور والإناث.
- ٤- معظم المشتغلين يعملون بشكل دائم وبخاصة بين الإناث بنسبة تبلغ ٨٢,٨٪ من المشتغلين، ومن يعملن بشكل مؤقت منهم ٦,٧٪، كما أن ٧٤,٠٪ من المشتغلين الذكور يعملون بشكل دائم ٢٠,٠٪ منهم يعملون بشكل متقطع، ٥,٣٪ منهم يعملون بشكل مؤقت.
- ٥- ترتفع مؤشرات جودة العمل للإناث المشتغلين بأجر بصفة عامة عن الذكور وذلك يرجع إلى أن الإناث قد لا يقبلن العمل في ظروف عمل غير جيدة على عكس الذكور.
- ٦- أعلى متوسط لساعات العمل الأسبوعية بين المهن المختلفة كان لعمال المصانع ومشغلو الماكينات وبجميع مكونات الإنتاج بمتوسط ٥٦ ساعة أسبوعياً ويحصلون على أقل متوسط أجر أسبوعي يقدر بـ ٤٣٨ جنيه. في المقابل فإن أقل متوسط لساعات العمل الأسبوعية كان لرجال التشريع وكبار المسؤولين والمديرين بمتوسط ٥١ ساعة ويحصلون على أعلى متوسط أجر أسبوعي يقدر بـ ١٨٢٢ جنيه.
- ٧- إرتفعت معدلات البطالة بشكل واضح وبخاصة بعد عام ٢٠١١ لتصل إلى أعلى قيمة لها ١٣,٢٪ في عام ٢٠١٣ أما أقل المعدلات فتبلغ ٨,٧٪ وقد تحقق عام ٢٠٠٨.
- ٨- ترتفع معدلات البطالة بصفة عامة في المناطق الحضرية بالمقارنة بالمناطق الريفية، وترتفع بين الإناث بالمقارنة بالذكور وذلك لجميع أقاليم الجمهورية حيث بلغت أعلى قيمة للمعدل ١٨,٦٪ بالمحافظات الحضرية (٣٠,٢٪ للإناث مقابل ١٥,٠٪ للذكور) لعام ٢٠١٣.
- ٩- بلغ أعلى معدل بطالة للذكور ٩,٨٪ عام ٢٠١٣ وأقل معدل ٤,٩٪ عام ٢٠١٠ بينما كان أعلى معدل للإناث ٢٥,١٪ عام ٢٠٠٥ وأقل معدل ١٨,٦٪ عام ٢٠٠٧.
- ١٠- ٦٠,٧٪ من المتعطلات الإناث، ٣٩,٣٪ من المتعطلين الذكور قد أمضوا فترة تعطل تصل إلى ثلاث سنوات فأكثر.

Summary
The characteristics of the labor force in Egypt
(2013-2005)

The main Findings:

- 1- Crude participation rate was 49% for males and 15.6% for females in 2013, while the revised participation rate was 79.2% for males, and 24.7% for females in the same year.
- 2- Economic dependency ratio increased from 205.4% in 2005 to 206.3% in 2013.
- 3- Aged participation rate has the curve shape, it decreases in the young age (15-19) with 25.8% for males, and 7.5% for females while it increases for youth with the highest rate 98.7% for males (35-39 years), and 33.8% for females (30-34 years). Gradually, this rate decreases to reach the minimum value at age 65 years for both female and males.
- 4- The most employed females are permanent with percentage 82.8%, and 6.7% of them are temporary. On the other hand, 74% from the employed males are permanent, 20% of them work intermittently, while 5.3% of them are temporary.
- 5- Generally, the work quality indicators increase for female wage workers comparing to male wage workers, because females do not accept working in unfit work environment comparing to males.
- 6- Factors workers and machine operators have the highest average weekly work hours (56 hours). At the same time, they get the minimum weekly wage (438 L.E). On contrary, legislator's senior officials and managers have the minimum average weekly work hours (51 hours). At the same time, they get maximum weekly wage (1822 L.E).
- 7- Unemployment rate clearly increased after 2011, it had the highest rate 13.2% in 2013, while the lowest rate was 8.7% in 2008.
- 8- Generally, unemployment rates increase among females comparing to males. Also, unemployment rates increase in the urban regions comparing to the rural regions in all Egypt, such that the urban governorates had the highest unemployment rate 18.6% with 30.2% for females and 15% for males in 2013.

- 9- Males had the highest unemployment rate 9.8% in 2013, but they had the lowest unemployment rate 4.9% in 2010. On the other hand, females had the highest unemployment rate 25.1% in 2005, but they had the lowest unemployment rate 18.6% in 2007.
- 10- 60.7% of unemployed females and 39.3% of unemployed males spent 3 years or more as unemployment period.

أضواء على حالة الطفل المصري

المقدمة:

جاء في إعلان الأمم المتحدة لحقوق الطفل عام ١٩٥٩ أن ما يعانیه ملايين الأطفال في العالم من جوع وفقير ومرضى وتمييز وجهل إنما يشكل انتهاكاً لحقوقهم الأساسية، ولذلك أصبحت قضايا التغذية والصحة والتعليم للطفل من أهم أولويات الدول خاصة النامية منها فالأطفال هم شباب المستقبل وقد جاءت الأهداف الإنمائية للألفية لتؤكد على مواجهة التحديات الخاصة بالأطفال في الدول النامية، وقد وقعت مصر على إتفاقية حقوق الطفل ١٩٨٩ لتساعد الجهات المعنية للطفولة على وضع إستراتيجية وطنية لتطوير وتعزيز المشروعات والبرامج التي تخدم حقوق الطفل في مختلف المجالات.

أهداف وأهمية الدراسة:

أكد الدستور المصري ٢٠١٤ على أهمية حقوق الأطفال فنص على أن لكل طفل الحق في التعليم المبكر في مركز للطفولة حتى السادسة من عمره، ويُحظر تشغيل الطفل قبل تجاوزه سن اتمام التعليم الأساسي كما يُحظر تشغيله في الأعمال التي تعرضه للخطر، كما نص الدستور أيضاً على حقه في الرعاية الصحية والاجتماعية. وفي هذه الدراسة سنلقى الضوء على الوضع الراهن للطفل المصري والتعرف على بعض الخصائص الديموجرافية من حيث الوضع التعليمي، الوضع الصحي وعمالة الأطفال.

مصادر البيانات:

- اعتمدت الدراسة على عدة مصادر منها:
- التعداد العام للسكان والاسكان ٢٠٠٦.
 - التقديرات السكانية عام ٢٠١٣.
 - نشرة الإحصاءات الحيوية لعامي ٢٠٠٦، ٢٠١٢.
 - كتاب الإحصاء السنوي/ وزارة التربية والتعليم عامي ٢٠٠٦/٢٠٠٧، ٢٠١٢/٢٠١٣.
 - المسح القومي لعمالة الأطفال ٢٠١٠.

تنظيم الدراسة:

تنقسم الدراسة إلى أربع أقسام بالإضافة إلى المقدمة والنتائج والتوصيات:

أولاً : الخصائص الديموجرافية للأطفال.

ثانياً : الحالة التعليمية.

ثالثاً : الوضع الصحي.

رابعاً : عمالة الأطفال.

إعداد: عايذة سيد محمد إيمان صدقي توفيق أمال قراعة فاتن فرج ولاء إبراهيم غادة عبد السلام
نسخ: منى عبد المرضى شهيرة عبد الحميد مراجعة: إيمان محمود صالح

أولاً: الخصائص الديموجرافية للأطفال:

سيتم استعراض بعض الخصائص الديموجرافية للأطفال. بمصر لأبراز الحقائق والأرقام والمؤشرات الخاصة بهم والتي تم الحصول عليها من آخر تعداد عام ٢٠٠٦ بالمقارنة بالتقديرات السكانية عام ٢٠١٣.

جدول (١) التوزيع النسبي للأطفال (أقل من ١٨ سنة) وفقاً للنوع والفئات العمرية

عامي ٢٠١٣، ٢٠٠٦		عامي ٢٠١٣، ٢٠٠٦		عامي ٢٠١٣، ٢٠٠٦		فئات العمر
%		%		%		
جملة	ذكور	إناث	جملة	ذكور	إناث	
٦,١٢	٦,١١	٦,١٣	٢,٢٥	٢,٢٦	٢,٢٤	أقل من سنة
٢٤,١٢	٢٤,٠٧	٢٤,١٨	٢٥,٤	٢٥,٥٦	٢٥,٢٤	١-٤
٢٩,٢٦	٢٩,٢٢	٢٩,٣١	٢٧,٣٨	٢٧,٣٨	٢٧,٣٨	٥-٩
٢٥,٥٥	٢٥,٥٩	٢٥,٥٢	٢٧,٦٥	٢٧,٤٩	٢٧,٧٩	١٠-١٤
١٤,٩٤	١٥,٠٢	١٤,٨٦	١٧,٣٣	١٧,٣١	١٧,٣٤	١٥- أقل من ١٨ سنة
٣٦,٤	٣٥,٨	٣٦,٩	٣٨,٤	٣٨,٠	٣٨,٧	نسبة الأطفال إلى إجمالي السكان
١٠٠,٠	٤٨,٢	٥١,٨	١٠٠,٠	٤٨,٤	٥١,٦	نسبة الأطفال (أقل من ١٨ سنة)

المصدر: الجهاز المركزي للتعبئة العامة والإحصاء / تقديرات السكان

١- الفئات العمرية للأطفال (أقل من ١٨ سنة):

توضح بيانات جدول وشكل (١) أن نسبة الأطفال بمصر بلغت ٣٨,٤٪ من إجمالي السكان عام ٢٠٠٦ (٣٨,٧٪ للذكور مقابل ٣٨٪ للإناث) إنخفضت نسبتهم إلى ٣٦,٤٪ (٣٦,٩٪ للذكور، ٣٥,٨٪ للإناث) عام ٢٠١٣. وتشير البيانات إلى زيادة نسبة الذكور عن الإناث خلال الفترة ٢٠٠٦ - ٢٠١٣ حيث زادت نسبة الأطفال الذكور زيادة طفيفة من ٥١,٦٪ عام ٢٠٠٦ إلى ٥١,٨٪ عام ٢٠١٣ وفي المقابل انخفضت نسبة الأطفال الإناث إنخفاضاً طفيفاً من ٤٨,٤٪ عام ٢٠٠٦ إلى ٤٨,٢٪ عام ٢٠١٣.

كما تبين أيضاً من الجدول أن نسبة الأطفال أقل من سنة إرتفعت من ٢,٣٪ عام ٢٠٠٦ إلى ٦,١٪ عام ٢٠١٣ وقد يرجع ذلك إلى الإهتمام بالرعاية الصحية للرضع وإنخفاض معدل وفيات الرضع وكذلك لوحظ إرتفاع نسبة الأطفال في الفئة العمرية (٥-٩ سنوات) من ٢٧,٤٪ عام ٢٠٠٦ إلى ٢٩,٣٪ عام ٢٠١٣.

وفي المقابل أوضحت بيانات الجدول إنخفاض نسبة الأطفال في الفئة العمرية (١-٤ سنة)، (١٠-١٤ سنة)، (١٥- أقل من ١٨ سنة) من ٢٥,٤٪، ٢٧,٧٪، ١٧,٣٪ عام ٢٠٠٦ على التوالي إلى ٢٤,١٪، ٢٥,٦٪، ١٤,٩٪ على التوالي عام ٢٠١٣.

وبالنسبة لتوزيع الأطفال في الفئة العمرية (أقل من ١٨ سنة) تبين تقارب التوزيع السكان لهذه الفئة بين الذكور والإناث في كلا العامين محل الدراسة، وتلاحظ إرتفاع نسبة السكان أقل من سنة (الرضع) لكل من الذكور والإناث ثلاثة أضعاف من ٢,٢٪ عام ٢٠٠٦ إلى ٦,١٪ عام ٢٠١٣ للذكور والإناث، وقد يرجع ذلك إلى إرتفاع معدلات الخصوبة في مصر من عام ٢٠٠٦ إلى عام ٢٠١٣. كما تبين أيضاً إرتفاع نسبة الأطفال في الفئة العمرية (٥-٩ سنوات) لكل من الذكور والإناث من عام ٢٠٠٦ إلى عام ٢٠١٣ ولكن بنسبة أقل من الفئة العمرية (أقل من سنة) حيث بلغت الزيادة ٢٪.

شكل (١) التوزيع النسبي للأطفال (أقل من ١٨ سنة) وفقاً للنوع وفئات العمر عامي ٢٠٠٦، ٢٠١٣

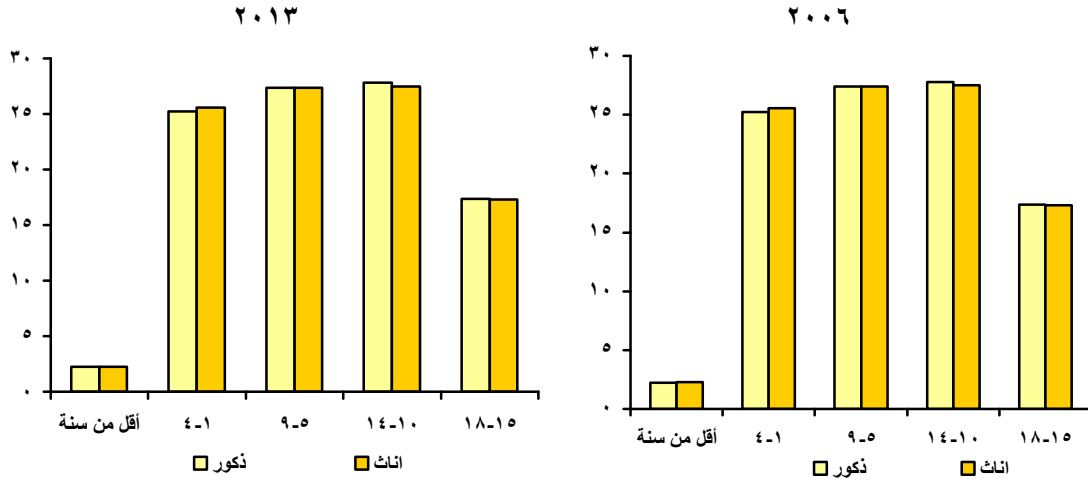

٢- الأطفال (أقل من ١٨ سنة) بمحافظات الجمهورية وفقاً للنوع في عامي ٢٠٠٦، ٢٠١٣:

يمثل عدد الأطفال (أقل من ١٨ سنة) ٢٧,٩ مليون نسمة بنسبة ٣٨,٤٪ من إجمالي السكان عام ٢٠٠٦ إرتفع إلى ٣٠,٨ مليون نسمة بنسبة ٣٦,٤٪ من إجمالي السكان عام ٢٠١٣ وتختلف نسبتهم من محافظة لأخرى، لذلك سيتم إلقاء الضوء على هذه الفئة العمرية لكلا النوعين وفقاً لمحافظات الجمهورية والتي تهتم بها الدولة حتى تستطيع وضع الخطط والسياسات والبرامج التنموية الخاصة بهم.

تشير بيانات جدول (٢) إلى إرتفاع نسبة الأطفال عام ٢٠١٣ في محافظة القاهرة حيث بلغت ١٠,٦٪ يليها محافظة الجيزة ٨,٦٪ ثم محافظة الشرقية ٧,٤٪، محافظة الدقهلية ٦,٧٪، مقارنة بعام ٢٠٠٦ فقد احتلت فيها محافظة القاهرة أيضاً المرتبة الأولى حيث سجلت نسبة للأطفال بها ٩,٩٪ يليها محافظتي الجيزة والشرقية ٧,٦٪، محافظة الدقهلية ٦,٧٪، في المقابل أوضحت البيانات أن أقل نسبة للأطفال عام ٢٠٠٦ في محافظات جنوب سيناء ٠,١٪ يليها محافظة الوادي الجديد ٠,٣٪ وبالمثل في عام ٢٠١٣ حيث بلغت ٠,٢٪، ٠,٣٪ على التوالي.

أشارت البيانات أيضاً إلى إرتفاع نسبة الأطفال الذكور عن الإناث بين عامي ٢٠٠٦، ٢٠١٣ في محافظة القاهرة حيث إرتفعت نسبة الذكور من ٩,٨٪ عام ٢٠٠٦ إلى ١٠,٦٪ عام ٢٠١٣، والإناث من ١٠٪ عام ٢٠٠٦ إلى ١٠,٧٪ عام ٢٠١٣، وتلاحظ ثبات نسبة الأطفال الذكور والإناث عام ٢٠٠٦ في محافظات الوادي الجديد ومطروح وجنوب سيناء ٠,٣٪، ٠,٥٪، ٠,١٪ على التوالي، في المقابل تلاحظ أيضاً انخفاض نسبة الإناث عن الذكور في محافظات الحدود عام ٢٠١٣.

جدول (٢) التوزيع النسبي للأطفال (أقل من ١٨ سنة) وفقاً للنوع ومحافظة الإقامة عامي ٢٠٠٦، ٢٠١٣ %

محافظة	٢٠٠٦			٢٠١٣		
	ذكور	إناث	جملة	ذكور	إناث	جملة
إجمالي الجمهورية	١٠٠	١٠٠	١٠٠	١٠٠	١٠٠	١٠٠
مخافظات الحضرية	١٦,٢	١٦,١	١٦	١٧,٦	١٧,٧	١٧,٦
القاهرة	٩,٩	١٠	٩,٩	١٠,٦	١٠,٧	١٠,٦
الأسكندرية	٤,٧	٤,٧	٤,٧	٥,٥	٥,٥	٥,٥
بور سعيد	٠,٧	٠,٧	٠,٧	٠,٨	٠,٨	٠,٨
السويس	٠,٩	٠,٧	٠,٧	٠,٧	٠,٧	٠,٧
مخافظات وجه بحري	٤٢,١	٤٢,٥	٤٢,٣	٤٣	٤٣	٤٢,٨
دمياط	١,٤	١,٥	١,٤	١,٥	١,٥	١,٥
الدقهلية	٦,٦	٦,٧	٦,٧	٦,٧	٦,٨	٦,٧
الشرقية	٧,٦	٧,٦	٧,٦	٧,٤	٧,٣	٧,٤
القليوبية	٥,٨	٥,٨	٥,٨	٥,٩	٥,٨	٥,٨
كفر الشيخ	٣,٥	٣,٦	٣,٥	٣,٦	٣,٧	٣,٦
الغربية	٥,١	٥,٢	٥,٢	٥,٤	٥,٥	٥,٤
المطرية	٤,٤	٤,٤	٤,٤	٤,٥	٤,٥	٤,٥
البحيرة	٦,٤	٦,٤	٦,٤	٦,٦	٦,٥	٦,٥
الإسماعيلية	١,٣	١,٣	١,٣	١,٤	١,٤	١,٤
مخافظات وجه قبلي	٤٠,١	٣٩,٧	٣٩,٩	٣٧,٦	٣٧,٧	٣٧,٦
الجيزة	٧,٦	٧,٦	٧,٦	٨,٧	٨,٦	٨,٦
بنى سويف	٣,٦	٣,٦	٣,٦	٣,٢	٣,٢	٣,٢
الفيوم	٣,٩	٣,٩	٣,٩	٣,٦	٣,٥	٣,٦
المنيا	٦,٦	٦,٥	٦,٦	٥,٨	٥,٨	٥,٨
أسيوط	٥,٦	٥,٥	٥,٥	٤,٨	٤,٨	٤,٨
سوهاج	٦	٥,٩	٦	٥,٢	٥,٣	٥,٢
قنا	٤,٦	٤,٥	٤,٥	٣,٤	٣,٥	٣,٥
أسوان	١,٦	١,٦	١,٦	١,٦	١,٧	١,٦
الأقصر	٠,٦	٠,٦	٠,٦	١,٣	١,٣	١,٣
مخافظات الحدود	١,٨	١,٧	١,٨	٢,١	١,٨	١,٩
البحر الأحمر	٠,٣	٠,٣	٠,٣	٠,٥	٠,٣	٠,٤
الوادى الجديد	٠,٣	٠,٣	٠,٣	٠,٣	٠,٣	٠,٣
مطروح	٠,٥	٠,٥	٠,٥	٠,٥	٠,٥	٠,٥
شمال سيناء	٠,٦	٠,٥	٠,٦	٠,٥	٠,٥	٠,٥
جنوب سيناء	٠,١	٠,١	٠,١	٠,٣	٠,٢	٠,٢

المصدر: الجهاز المركزى للتعبئة العامة والإحصاء - تعداد السكان عام ٢٠٠٦، تقديرات السكان عام ٢٠١٣.

ثانياً: الحالة التعليمية للأطفال:

إن الهدف الأساسى من أى نظام تعليمى هو إمداد المجتمع بالمهارات والخبرات المختلفة لكلا الجنسين، ولهذا فقد اتخذت الدولة كل الخطوات الجادة التي تساعد في تطوير التعليم ما قبل الجامعي لتحقيق جودة المؤسسات التعليمية وما يلزمها من وضع آليات لتحسين وإصلاح المدارس لزيادة نسب الاستيعاب بها، ويتطلب ذلك توفير مكان لكل طفل عند وصوله لسن الإلزام في المنظومة التعليمية لتحقيق تعليم متميز يتواءم مع متطلبات عصر العولمة ليكون قادر على المنافسة وذلك من خلال برامج إصلاح التعليم.

سيتم استعراض الحالة التعليمية للطفل المصري من حيث (نسب القيد الإجمالية والتسرب في المراحل التعليمية).

١- نسب القيد (الإجمالية) والتسرب في المراحل التعليمية:

تعتبر المرحلة الابتدائية هي الأعلى في نسبة القيد الإجمالي إذا ما قورنت بباقي المراحل التعليمية، حيث تساوت النسبة تقريباً بين عامي الدراسة حوالي (٩٧٪ لكل منهما) كذلك تشير البيانات إلى أن نسبة القيد الإجمالي بمرحلة ما قبل الابتدائي منخفضة مقارنة بباقي المراحل التعليمية وقد يرجع ذلك إلى انخفاض إلى أن هذه المرحلة اختيارية وليست إلزامية كما أنها مرحلة غير مجانية حيث يلتحق القادرون فقط هم الذين يلحقون أطفالهم بهذه المرحلة وإن ارتفعت عام ٢٠١٣ مقارنة بعام ٢٠٠٦ حيث سجلت ١٧,٥٪، ٢٦,٦٪ على الترتيب.

جدول (٣) نسب القيد الإجمالي للمراحل التعليمية ونسب التسرب وفقاً للنوع عامي (٢٠٠٧/٢٠٠٦)، (٢٠١٣/٢٠١٢) .٪

نسب القيد الإجمالي*						المرحلة التعليمية	
٢٠١٣/٢٠١٢			٢٠٠٧/٢٠٠٦				
جملة	إناث	ذكور	جملة	إناث	ذكور		
٢٦,٦	٢٦,٦	٢٦,٥	١٧,٥	١٧,١	١٧,٩	ما قبل الابتدائي	
٩٦,٩	٩٧,٢	٩٦,٦	٩٦,٦	٩٧,٤	٩٥,٩	الابتدائي	
٩٣	٩٥	٩١,١	١٠٠	٩٩,٩	١٠٠	الإعدادي	
٣٠,١	٣٣,٤	٢٦,٩	٢٦,٧	٢٩,١	٢٤,٦	الثانوي	
نسب التسرب							
٠,٣	٠,٥	٠,٢	٠,٧	٠,٥	٠,٩		الابتدائي
٦	٥,٨	٦,٥	٦,٥	٥,٥	٧,٥		الإعدادي

المصدر: وزارة التربية والتعليم

* نسب القيد الإجمالية = عدد التلاميذ في أي مرحلة تعليمية $100 \times$

عدد السكان في نفس فئة العمر

شكل (٣) نسب القيد الإجمالي للمراحل التعليمية وفقاً للنوع (٢٠٠٧/٢٠٠٦)، (٢٠١٣/٢٠١٢)

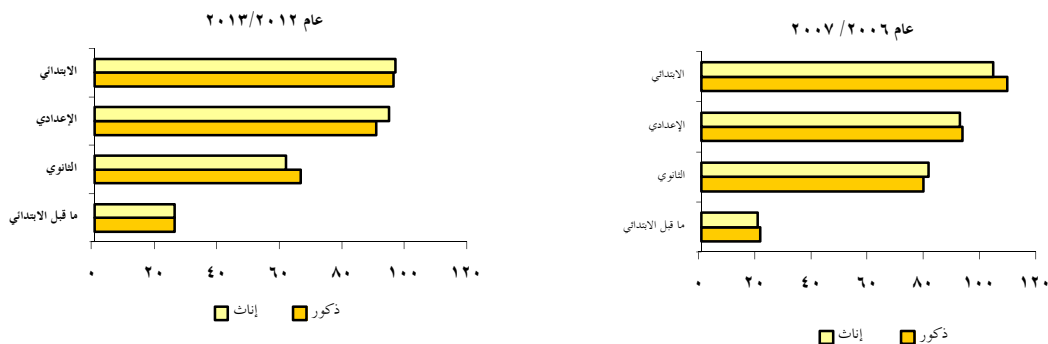

يعتبر التسرب من التعليم الأساسى من أهم التحديات التى تواجه العملية التعليمية بمصر حيث أن زيادة نسب التسرب تؤدي إلى إنتشار بعض الظواهر السلبية فى المجتمع مثل زيادة معدلات الأمية وعمالة الأطفال والزواج المبكر للإناث، وتشير البيانات إلى إنخفاض نسب التسرب بحوالى ٠,٥٪ بين عامى الدراسة لمرحلتى الإبتدائى والإعدادى.

كذلك تشير بيانات ذات الجدول إلى إرتفاع نسبة التسرب فى المرحلة الإعدادية بين الذكور مقارنة بالإناث وقد يرجع ذلك إلى إتجاه الأطفال الذكور للعمل قبل إتمام المرحلة الإعدادية ودخولهم سوق العمل، حيث بلغت النسبة ٧,٥٪ للذكور مقابل ٥,٥٪ للإناث عام ٢٠٠٦ و انخفضت إلى ٦,٥٪ للذكور مقابل ٥,٨٪ للإناث عام ٢٠١٣.

شكل (٤) نسب التسرب من التعليم الأساسى وفقا للنوع بين عامى ٢٠٠٧/٢٠٠٦، ٢٠١٣/٢٠١٢

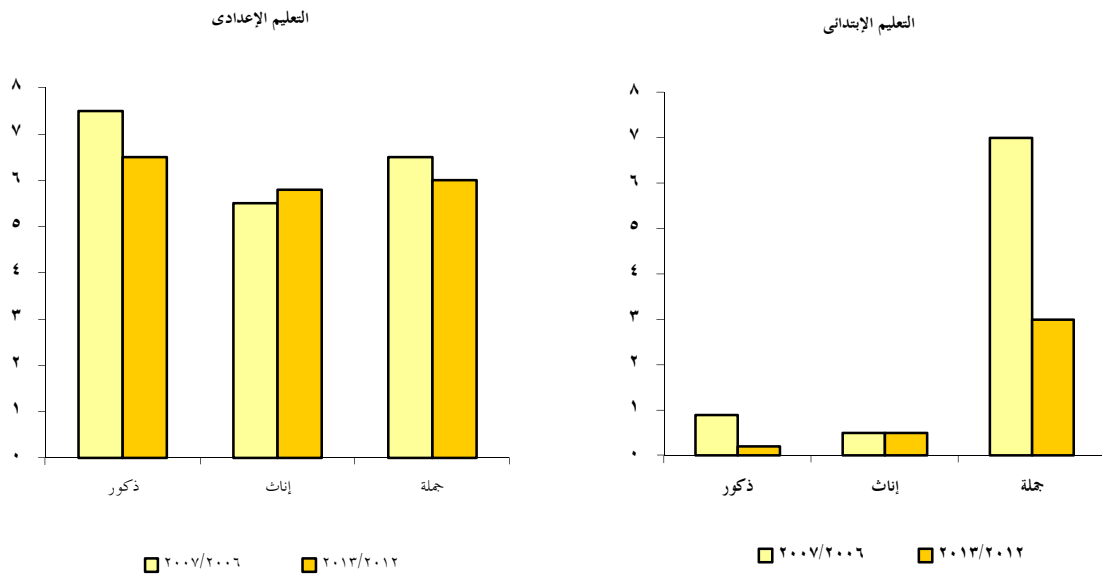

٢- نسب القيد الإجمالية بالتعليم الإبتدائى:

تشير بيانات جدول (٤) أن معظم المصريين يتجهون إلى إلحاق أطفالهم بالتعليم الحكومى ويتضح ذلك من إرتفاع نسب القيد بالتعليم الإبتدائى الحكومى مقارنة بالتعليم الأزهرى حيث يعزف البعض عن إلحاق أبناءهم بهذا النوع من التعليم، ويتضح أيضاً إرتفاع نسبة القيد فى مرحلة التعليم الإبتدائى فى عامى الدراسة ٢٠٠٧/٢٠٠٦-٢٠١٣/٢٠١٢ حيث تساوت تقريباً النسب على المستوى الإجمالى حوالى ٩٧٪ لعامى الدراسة، كما يلاحظ إرتفاع نسب القيد على مستوى المحافظات أيضاً فى عام ٢٠١٣/٢٠١٢ حيث سجلت أعلى نسبة ١٠٩٪ فى محافظة الجيزة يليها محافظة المنيا ١٠٨,٧٪، بينما سجلت محافظات الحدود أعلى إرتفاع فى عام ٢٠١٣/٢٠١٢ عن عام ٢٠٠٧/٢٠٠٦ فكانت النسبة لمحافظة الوادى الجديد والبحر الأحمر ٨٧,٢٪، ٧٢,٣٪ عام ٢٠٠٧/٢٠٠٦ إرتفعت إلى ٩٧٪، ٩٢,٧٪ فى عام ٢٠١٣/٢٠١٢.

جدول (٤) نسب القيد الإجمالي للملتحقين بالتعليم الإبتدائي الحكومي والأزهري وفقاً للنوع في محافظات الجمهورية عامي ٢٠٠٧/٢٠٠٦، ٢٠١٢/٢٠١٣

محافظة	٢٠١٣/٢٠١٢						٢٠٠٧/٢٠٠٦					
	نسب القيد الأزهري			نسب القيد الحكومي			نسب القيد الأزهري			نسب القيد الحكومي		
	جملة	إناث	ذكور	جملة	إناث	ذكور	جملة	إناث	ذكور	جملة	إناث	ذكور
الإجمالي	١١,٣	١٠,٨	١١,٨	٩٦,٩	٩٧,٢	٩٦,٦	١١,٩	١٠,٤	١٣,٢	٩٦,٦	٩٧,٤	٩٥,٩
القاهرة	٧,٣	٧,٥	٧,١	٨٨,٦	٨٨,٨	٨٨,٤	٨,٢	٨,٢	٨,٢	١٢٣,٠	١٢٢,٧	١٢٣,٤
الإسكندرية	٤,٥	٤,٤	٤,٦	٩٩,٧	٩٩,٥	١٠٠,٠	٤,٧	٤,٤	٤,٩	١٢٢,٢	١٢١,٣	١٢٣,٠
البحيرة	١٣,٤	١١,٦	١٥,٠	٩٥,٨	٩٧,٦	٩٤,٢	١٣,٣	١٠,٢	١٦,٣	٩٢,٩	٩٤,٣	٩١,٤
الغربية	١٤,٠	١٣,٤	١٤,٦	٨٧,١	٨٧,٩	٨٦,٣	١٥,٣	١٤,٠	١٦,٥	٨٩,٣	٨٩,٥	٨٩,٢
كفر الشيخ	١٧,٦	١٥,٧	١٩,٣	٨٦,٠	٨٧,٣	٨٤,٨	١٧,٢	١٤,٥	١٩,٨	٨١,٨	٨٤,٢	٧٩,٥
المنوفية	١٠,٢	١٠,٣	١٠,٢	٩٧,٣	٩٩,٠	٩٥,٦	١٠,٤	٩,٥	١١,٢	٩١,٩	٩١,٤	٩٢,٤
القليوبية	٧,٢	٧,٠	٧,٤	١٠٧,٢	١٠٩,٤	١٠٥,٣	٧,٣	٦,٦	٨,٠	٩٩,٤	٩٨,٩	٩٩,٩
الدقهلية	١٣,٩	١٣,٣	١٤,٤	٩٢,٨	٩٣,٥	٩٢,١	١٤,٦	١٣,٦	١٥,٥	٩٦,٠	٩٨,٢	٩٣,٩
دمياط	١٠,٧	١٠,٦	١٠,٩	١٠٤,٠	١٠٣,٦	١٠٤,٢	١٢,٠	١٠,٩	١٣,٢	١٠٧,٨	١٠٦,٠	١٠٩,٦
الشرقية	١٦,٧	١٥,٤	١٧,٩	٩٣,١	٩٥,٣	٩١,٢	١٩,٢	١٦,٥	٢١,٧	٩٠,٠	٩٤,٠	٨٦,٤
بور سعيد	٦,٩	٧,٩	٦,١	٨٦,٠	٨٥,٧	٨٦,٣	٧,٨	٨,٥	٧,٢	١٠٠,٤	٩٩,٣	١٠١,٥
الإسماعيلية	١٤,٢	١٣,٥	١٤,٨	٩٩,٣	٩٩,٧	٩٩,٠	١٤,٥	١٢,٧	١٦,٢	١٠٦,٦	١٠٦,٩	١٠٦,٣
السويس	٩,٣	٧,٥	١١,١	٩٨,٨	٩٨,٦	٩٩,١	٧,٩	٧,٩	٧,٩	١٠٦,٨	١٠٦,٢	١٠٧,٤
الجيزة	١٠,١	١٠,٨	٩,٥	١٠٩,٠	١١٠,١	١٠٧,٩	٩,٦	٩,٥	٩,٧	١٠٦,١	١٠٧,٠	١٠٥,٣
الفيوم	١٠,٢	٩,٨	١٠,٥	٩٣,٧	٩٣,٢	٩٤,٢	٧,٥	٦,٥	٨,٣	٨٨,٩	٩٠,٠	٨٧,٩
بني سويف	١١,٥	١٠,٤	١٢,٥	٩٩,٠	٩٥,٧	١٠٢,١	٨,٠	٦,٥	٩,٥	٩٤,٩	٩٥,٦	٩٤,٣
المنيا	٧,٧	٦,٧	٨,٧	١٠٨,٧	١٠٦,٥	١١٠,٧	٧,٧	٥,٩	٩,٣	٩٨,٣	٩٧,٢	٩٩,٤
أسيوط	١١,٤	١٠,٤	١٢,٢	١٠٠,٦	٩٧,٧	١٠٣,٤	١٠,٦	٩,٠	١٢,١	٩٢,١	٩١,٤	٩٢,٧
سوهاج	١٨,٠	١٦,٧	١٩,٣	٩٧,٤	٩٥,٩	٩٨,٨	٢٠,٠	١٧,٢	٢٢,٥	٧٩,٢	٧٩,٩	٧٨,٥
قنا*	١٣,٨	١٢,٥	١٥,٠	٩٣,٧	٩١,٩	٩٥,٥	١٥,٢	١٢,٢	١٧,٩	٨٥,٥	٨٨,٣	٨٢,٩
الأقصر	٩,٨	٨,٤	١١,٥	٧٥,٩	٨٨,٣	٨٦,٦	-	-	-	-	-	-
أسوان	٩,٠	٩,٣	٨,٧	١٠٧,٥	٩٤,٩	٩٤,٠	٨,٧	٧,٠	١٠,٤	٩٠,٣	٩٢,١	٨٨,٦
مطروح	١٣,٥	١٣,٥	١٣,٥	١٠٣,٩	١٠٣,٠	١٠٤,٦	٧,٩	٧,٤	٨,٣	١٠٦,٧	١٠١,٨	١١١,١
الوادي الجديد	١٠,٥	١٠,٢	١٠,٧	٩٧,٠	٩٨,٠	٩٨,١	٦,١	٥,٧	٦,٦	٨٧,٢	٨٧,٩	٨٦,٦
البحر الأحمر	٩,٤	١٢,٠	٧,٧	٩٢,٧	١١٤,١	٧٩,٣	٦,٩	٦,٥	٧,٤	٧٢,٣	٧٠,٩	٧٣,٦
شمال سيناء	١١,٣	١٣,٦	٩,٢	١١٠,٥	١١١,٦	١٠٩,٥	٩,٣	٩,٣	٩,٢	٧٥,٩	٧٥,٠	٧٦,٧
جنوب سيناء	١٢,٤	١٨,٨	٩,٣	٦٥,٩	٩٤,٧	٥١,٩	١٥,٢	١٥,٩	١٤,٦	٥٩,٠	٥٩,٨	٥٨,٣

المصدر: وزارة التربية والتعليم * تشمل قنا والأقصر عام ٢٠٠٧/٢٠٠٦

٣- نسب القيد الإجمالية بالتعليم الإعدادي:

تشير بيانات جدول (٥) وشكل (٥) إلى انخفاض نسبة القيد الإجمالي للمرحلة الإعدادية بالتعليم الحكومي في عام ٢٠١٣/٢٠١٢ مقارنة بعام ٢٠٠٧/٢٠٠٦ (٢,١٠٠٪، ٩٣٪ لإجمالي الجمهورية على الترتيب)، كما تشير البيانات إلى ارتفاع نسب القيد للإناث عن الذكور في عام ٢٠١٣/٢٠١٢ مقارنة بعام ٢٠٠٧/٢٠٠٦ حيث بلغت نسبة القيد الحكومي ١١٦,٨٪ للإناث مقابل ١١٥,٧٪ للذكور في عام ٢٠٠٧/٢٠٠٦ مقارنة ٩٢,٧٪ للإناث مقابل ٨٨,٦٪ للذكور في محافظة الأسكندرية، بينما سجلت أقل نسب للإناث ٦٦,٢٪ مقابل ٣٦,٠٪ للذكور عام ٢٠١٣/٢٠١٢ في محافظة جنوب سيناء، وبصفة عامة يلاحظ أن نسبة القيد الإجمالية للمرحلة الإعدادية الحكومة أعلى في أغلب المحافظات لصالح الإناث عن الذكور في

عامى الدراسة، أما بالنسبة للتعليم الأزهرى فقد ارتفع نسبياً فى هذه المرحلة حيث بلغ ١٠,٣٪ فى عام ٢٠١٣/٢٠١٢ وقد سجلت كفر الشيخ أعلى النسب ١٩,٥٪ يليها محافظة سوهاج ١٩,٣٪ كما سجلت محافظة الشرقية ١٨,٤٪ يليها محافظة قنا ١٦,٣٪.

جدول (٥) نسب القيد الإجمالى للملتحقين بالتعليم الإعدادى الحكومى والأزهرى وفقاً للنوع فى محافظات الجمهورية عامى ٢٠١٣/٢٠١٢، ٢٠٠٧/٢٠٠٦

محافظة	٢٠١٣/٢٠١٢						٢٠٠٧/٢٠٠٦					
	نسب القيد الأزهرى			نسب القيد الحكومى			نسب القيد الأزهرى			نسب القيد الحكومى		
	جملة	إناث	ذكور	جملة	إناث	ذكور	جملة	إناث	ذكور	جملة	إناث	ذكور
الإجمالى	١٠,٣	٩,٢	١١,٣	٩٣,٠	٩٥,٠	٩١,١	١١,٨	٩,٢	١٤,٢	١٠٠,٢	٩٩,٩	١٠٠,٤
القاهرة	٥,٢	٥,٠	٥,٤	٩٠,١	٩١,٢	٨٩,٠	٥,٩	٥,٢	٦,٥	١٠٧,٨	١٠٨,٤	١٠٧,٢
الإسكندرية	٢,٩	٢,٨	٣,٠	٩٠,٦	٩٢,٧	٨٨,٦	٢,٧	٢,٤	٢,٩	١١٦,٢	١١٦,٨	١١٥,٧
البحيرة	١٢,٤	٩,٦	١٤,٩	٨٩,٥	٩٣,٤	٨٥,٩	١٢,٣	٨,٠	١٦,٣	٩٦,٥	٩٨,٢	٩٥,٠
الغربية	١٢,٦	١١,٨	١٣,٥	٨٦,٢	٨٨,٢	٨٤,٣	١٥,٠	١٢,٥	١٧,٣	٩٥,٧	٩٦,٥	٩٥,٠
كفر الشيخ	١٩,٥	١٦,٧	٢٢,١	٨٢,٧	٨٧,٠	٧٨,٥	٢٠,٤	١٥,٦	٢٥,٠	٩٤,٢	٩٦,٤	٩٢,٢
الموفية	٨,٤	٧,٩	٨,٨	٩٦,٨	٩٩,٧	٩٤,٢	٧,٦	٦,٤	٨,٧	٩٣,٨	٩١,٧	٩٥,٩
القليوبية	٦,١	٥,٧	٦,٥	٩٥,٢	٩٨,٩	٩١,٨	٤,٧	٤,٠	٥,٤	٩١,٣	٩١,٢	٩١,٣
الدقهلية	١٢,٧	١٢,٢	١٣,٢	٨٨,٩	٩٢,٢	٨٥,٨	١٥,٨	١٤,٣	١٧,٢	٩٧,١	١٠١,٩	٩٢,٧
دمياط	٩,١	٩,٦	٨,٦	٩٦,٩	١٠٣,٠	٩١,٣	١٠,٢	٩,٨	١٠,٥	١٠٦,٨	١١١,٥	١٠٢,٢
الشرقية	١٨,٤	١٦,٣	٢٠,٤	٩١,٠	٩٥,٨	٨٦,٤	١٧,٣	١٤,٢	٢٠,١	٩٨,٨	١٠٢,٢	٩٥,٦
بور سعيد	٥,٥	٦,٢	٤,٨	٨٨,١	٩٠,٢	٨٦,٢	٤,٦	٣,٢	٦,٠	٩١,٣	٩٠,٨	٩١,٩
الإسماعيلية	١٢,٥	١٠,٥	١٤,٣	٩٧,١	٩٨,٢	٩٦,٠	٧,٢	٥,٨	٨,٦	٩٩,٤	٩٧,٩	١٠٠,٨
السويس	٥,٣	٥,٥	٥,٢	١٠١,٤	١٠١,٨	١٠١,١	٤,٨	٤,٨	٤,٨	١٠٥,٨	١٠٥,٢	١٠٦,٥
الجيزة	٧,٧	٨,٣	٧,٢	٩٧,٦	٩٩,٢	٩٦,٠	٦,٤	٥,٧	٧,٠	٩٢,٨	٩٣,٧	٩١,٩
الفيوم	٧,٥	٦,٩	٨,٠	٨٨,٥	٩٠,٠	٨٧,٢	٦,٣	٤,٨	٧,٦	٩٧,٠	٩٥,١	٩٨,٧
بنى سويف	٨,٠	٦,٨	٩,٢	٩٣,٩	٩٤,٩	٩٣,٠	٨,٣	٥,٣	١١,١	٩٥,٧	٩٠,٦	١٠٠,٣
المنيا	٦,٦	٤,٩	٨,٣	١٠١,٣	١٠٠,٩	١٠١,٨	٩,٤	٦,٢	١٢,٣	١٠٧,٧	١٠٢,٠	١١٢,٨
أسيوط	٨,٣	٦,٩	٩,٦	٩٩,٤	٩٩,٩	٩٩,٠	١٢,٥	٩,٥	١٥,٣	١٠٩,٨	١٠٥,٠	١١٤,٠
سوهاج	١٩,٣	١٦,٢	٢٢,٢	٩٢,٣	٩٣,٣	٩١,٥	٢٩,٤	٢٢,٠	٣٦,٠	١٠٤,٦	١٠٥٩,٢	١٠٤,١
قنا*	١٦,٣	١٢,٣	٢٠,٢	١٠٢,٤	١٠٠,٣	١٠٤,٤	٢٤,٧	١٦,٨	٣٢,٠	١٠٦,٩	١٠٥,٦	١٠٨,٢
الأقصر	١٥,٤	١٤,٠	١٦,٧	٩٤,٥	٩٤,٧	٩٤,٣	-	-	-	-	-	-
أسوان	٩,٢	٧,٠	١١,٤	٩٥,٩	٩٧,١	٩٤,٧	٦,٩	١٠,٦	١٧,٣	١٠٩,٧	١٠٨,١	١١١,٢
مطروح	٥,٣	٦,٣	٤,٤	٨٧,٧	٧٠,٤	١٠٢,٩	٨,٤	٤,٧	٨,٩	٩٥,٣	٧٤,١	١١٤,٠
الوادي الجديد	٩,٠	٨,٩	٩,١	١١١,٠	١١١,٦	١١٠,٤	٤,٩	٨,١	٨,٦	٧١,٥	٦٩,٩	٧٣,١
البحر الاحمر	٥,٦	٧,١	٤,٧	٨٨,٣	١١٠,٤	٧٤,٢	٥,٩	٥,٢	٤,٦	٦٦,٨	٦٥,٨	٦٧,٦
شمال سيناء	٩,٦	٨,٧	١٠,٥	١٠٨,٣	١٠٤,٠	١١٢,٢	١٠,٨	٤,٨	٧,٢	٩٢,٤	٧٤,٨	١١٥,٤
جنوب سيناء	١١,٧	١٦,٩	٩,٢	٤٦,٠	٦٦,٢	٣٦,٠	٥,٩	١٠,١	١١,٤	٦٢,٨	٦٥,٧	٦٠,٤

المصدر: وزارة التربية والتعليم * تشمل قنا والأقصر عام ٢٠٠٧/٢٠٠٦

شكل (٥) نسب القيد الإجمالي للملتحقين بالتعليم الإعدادى الحكومى فى محافظات الجمهورية

عام ٢٠٠٧/٢٠٠٦ - ٢٠١٣/٢٠١٢

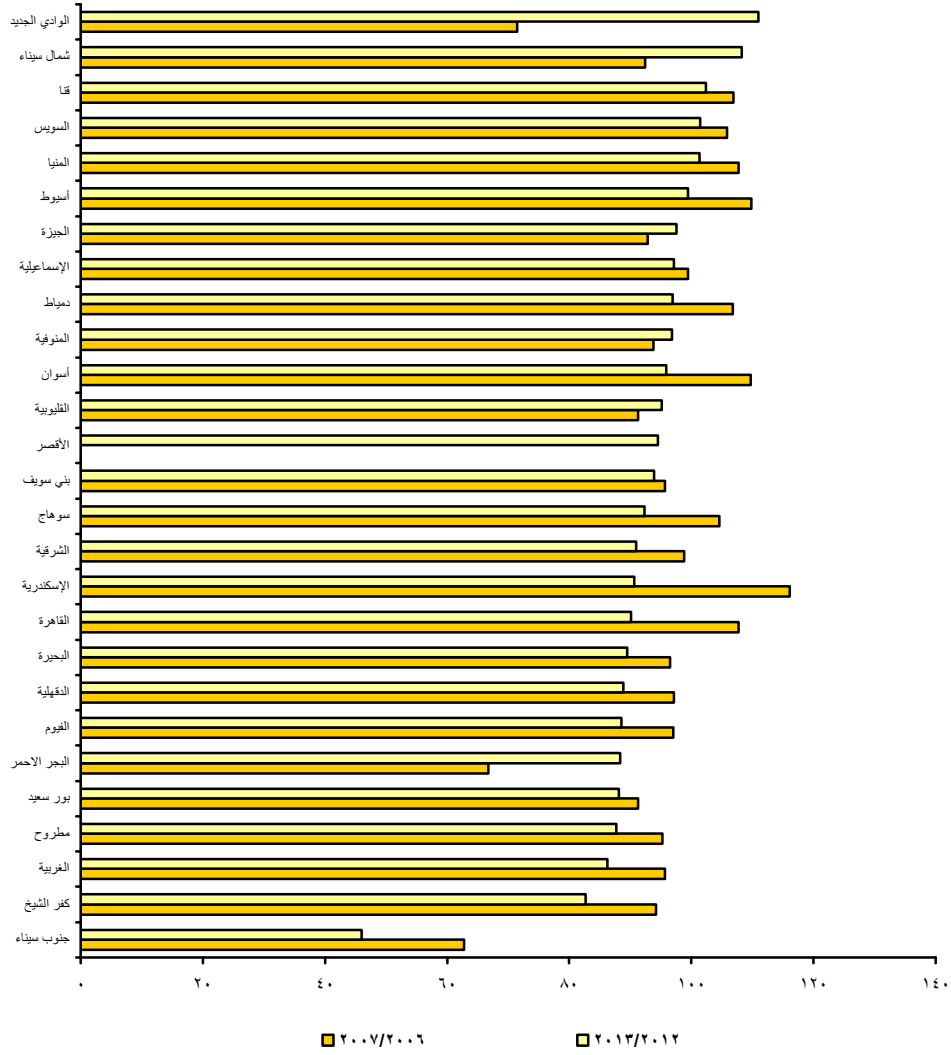

٤- نسب القيد الإجمالية بالتعليم الثانوي العام:

يستعرض هذا الجزء من الدراسة نسب القيد الإجمالى للمرحلة الثانوي بنوعيه العام والفني

أ- التعليم الثانوي العام :

يوضح جدول (٦) وشكل (٦) إرتفاع نسبة القيد الإجمالية لمرحلة التعليم الثانوى العام الحكومى من ٢٦,٧٪ عام ٢٠٠٧/٢٠٠٦ إلى ٣٠,١٪. إرتفعت هذه النسبة بين الاناث مقارنة بالذكور فى عامى الدراسة (٢٩,١٪ للإناث مقابل ٢٤,٦٪ للذكور) عام ٢٠٠٧/٢٠٠٦ وإرتفع إلى (٣٣,٤٪ للإناث ٢٩,٦٪ للذكور) عام ٢٠١٣/٢٠١٢.

تشير البيانات إلى إرتفاع النسب في بعض المحافظات عام ٢٠١٣/٢٠١٢ مقارنة بعام ٢٠٠٧/٢٠٠٦ حيث بلغت النسبة ٤٧٪ في محافظة القاهرة يليها ٤١,٦٪ للإسكندرية ثم محافظة بورسعيد ٣٨,٧٪ وقد سجلت أقل نسب للقييد الحكومي بجنوب سيناء حيث بلغت ١٤,٩٪ ثم محافظة مطروح ١٦,٥٪ عام ٢٠١٣/٢٠١٢. وبالنسبة لنسب القيد الإجمالي الأزهرى إرتفعت النسبة من ٦,٤٪ عام ٢٠٠٧/٢٠٠٦ إلى ٧,٤٪ عام ٢٠١٣/٢٠١٢، وكانت أعلى نسبة في محافظة كفر الشيخ حيث سجلت ١٦,٧٪ وأقل نسبة بمحافظه الإسكندرية حيث سجلت ١,٩٪ عام ٢٠١٣/٢٠١٢.

جدول (٦) نسب القيد الإجمالي للمتخفين بالتعليم الثانوي العام الحكومي والأزهرى وفقاً للنوع في محافظات الجمهورية عامى ٢٠٠٧/٢٠٠٦-٢٠١٣/٢٠١٢

المحافظة	٢٠٠٧/٢٠٠٦						٢٠١٣/٢٠١٢					
	نسب القيد الحكومي			نسب القيد الأزهرى			نسب القيد الحكومي			نسب القيد الأزهرى		
	ذكور	إناث	جملة	ذكور	إناث	جملة	ذكور	إناث	جملة	ذكور	إناث	جملة
الإجمالى	٢٤,٦	٢٩,١	٢٦,٧	٨,٠	٤,٨	٦,٤	٢٦,٩	٣٣,٤	٣٠,١	٨,٣	٦,٤	٧,٤
القاهرة	٤٣,٣	٤٨,١	٤٥,٦	٤,٣	٢,٦	٣,٥	٤٤,٣	٥١,٠	٤٧,٦	٥,٢	٤,٠	٤,٦
الإسكندرية	٣٨,٩	٤٦,٩	٤٢,٨	١,٧	١,٣	١,٥	٣٧,٦	٤٥,٩	٤١,٦	٢,٠	١,٧	١,٩
البحيرة	١٧,٩	٢١,٢	١٩,٥	٩,٥	٣,٩	٦,٨	١٩,٠	٢٤,٥	٢١,٧	٩,٨	٥,٧	٧,٨
الغربية	٢٤,٩	٣٢,٣	٢٨,٥	١٢,٦	٨,٤	١٠,٦	٣٠,٤	٣٨,٢	٣٤,٢	٩,٩	٨,٤	٩,٢
كفر الشيخ	٢١,٠	٢٧,٠	٢٤,٠	١٤,١	٧,٣	١٠,٨	٢١,١	٢٧,٨	٢٤,٤	١٩,٠	١٤,٤	١٦,٧
المنوفية	٢٣,٨	٢٨,٧	٢٦,١	٥,٢	٣,٩	٤,٦	٢٦,٤	٣٦,٣	٣١,٢	٧,١	٦,٢	٦,٧
القليوبية	٢٢,٦	٢٦,٨	٢٤,٦	٣,٦	٢,٤	٣,٠	٢٨,٦	٣٥,٦	٣٢,٧	٣,٨	٣,٢	٣,٥
الدقهلية	٢٢,٨	٢٩,٩	٢٦,٢	١٠,٤	٨,٢	٩,٣	٢٥,٨	٣٣,٢	٢٩,٤	١٠,٠	٩,٣	٩,٧
دمياط	٢٢,٧	٣٧,٩	٣١,٦	٤,٣	٣,٧	٤,٠	٢٧,٩	٤١,٧	٣٤,٥	٦,٧	٧,١	٦,٩
الشرقية	١٩,٦	٢٢,٥	٢١,٠	١١,٤	٧,٧	٩,٦	٢٣,٢	٢٩,١	٢٦,٠	١٤,٧	١١,٤	١٣,١
بور سعيد	٢٨,٥	٣٥,٥	٣١,٨	١,٩	٢,١	٢,٠	٣٣,٦	٤٢,٢	٣٧,٨	٣,٨	٥,١	٤,٤
الإسماعيلية	٢٢,٧	٢٨,٣	٢٥,٤	٤,٣	٢,٩	٣,٦	٢٦,٥	٣٥,٣	٣٠,٨	٨,٨	٦,٩	٧,٩
السويس	٢٢,٩	٣١,٦	٢٧,٢	٢,٢	١,٧	١,٩	٢٦,٦	٣٧,٨	٣٢,٠	٣,٢	٤,٤	٣,٨
الجزيرة	٢٨,٩	٣٢,٩	٣٠,٨	٣,٥	٢,٥	٣,٠	٣٦,١	٤١,٨	٣٨,٨	٤,١	٤,١	٤,١
الفيوم	١٥,٧	١٨,٢	١٦,٨	٤,٣	٢,٤	٣,٤	١٥,٢	١٩,٩	١٧,٥	٥,٠	٣,٦	٤,٣
بنى سويف	٢٠,٩	٢٠,٩	٢٠,٩	٥,٥	٢,٢	٣,٩	٢٠,١	٢٣,٠	٢١,٥	٦,٦	٤,١	٥,٤
المنيا	٢٠,٦	٢٠,٦	٢٠,٦	٦,٩	٢,٩	٥,٠	١٨,٩	٢١,٣	٢٠,١	٥,٧	٣,٤	٤,٦
أسيوط	١٧,٩	٢٢,٣	٢٠,٠	٨,٣	٥,٠	٦,٨	١٩,٣	٢٧,٢	٢٣,١	٦,٥	٤,٤	٥,٤
سوهاج	١٩,٦	٢٠,٠	١٩,٨	١٧,٩	٩,٧	١٤,٠	١٩,٦	٢١,٠	٢٠,٣	١٥,٧	١٠,٩	١٣,٣
قنا*	٢١,٤	٢٤,٧	٢٣,٠	١٧,٦	٨,٥	١٣,٢	٢٠,٧	٢٤,٩	٢٢,٨	١٥,١	٨,٩	١٢,٠
الأقصر	-	-	-	-	-	-	-	-	-	-	-	-
أسوان	٢٠,٨	٣٠,٦	٢٥,٦	٨,٤	٤,٥	٢,٤	١٩,٢	٢٩,١	٢٤,١	١٠,٦	٦,٦	٨,٧
مطروح	١٥,١	١٦,٧	١٥,٩	٢,٧	٢,٠	٤,٥	١٥,٠	١٨,٢	١٦,٥	٥,٧	٢,٥	٤,٢
الوادي الجديد	٢٨,٣	٣٣,٩	٣١,٠	٥,١	٣,٨	٢,٥	٢٦,٩	٣٩,٩	٣٣,٢	١١,١	١١,٢	١١,١
البحر الاحمر	١٩,٢	٢٩,٩	٢٤,٢	٢,٣	٢,٦	٢,٩	١٩,١	٤١,٢	٢٧,٧	٢,٩	٤,٧	٣,٦
شمال سيناء	١٨,٨	٢٠,٩	١٩,٨	٣,٣	٢,٤	٧,٥	٢١,٥	٢٥,٤	٢٣,٤	٦,٥	٤,٧	٥,٧
جنوب سيناء	١٦,٥	٢٣,٢	١٩,٤	٧,٤	٧,٥	٣,٥	١٠,٩	٢٣,٠	١٤,٩	٦,٥	١,٧	٧,٩

المصدر: وزارة التربية والتعليم - مشيخة الأزهر * تشمل قنا والأقصر عام ٢٠٠٧/٢٠٠٦

شكل (٦) نسب القيد الإجمالي للملتحقين بالتعليم الثانوي العام الحكومي في محافظات الجمهورية

عامي ٢٠٠٧/٢٠٠٦، ٢٠١٣/٢٠١٢

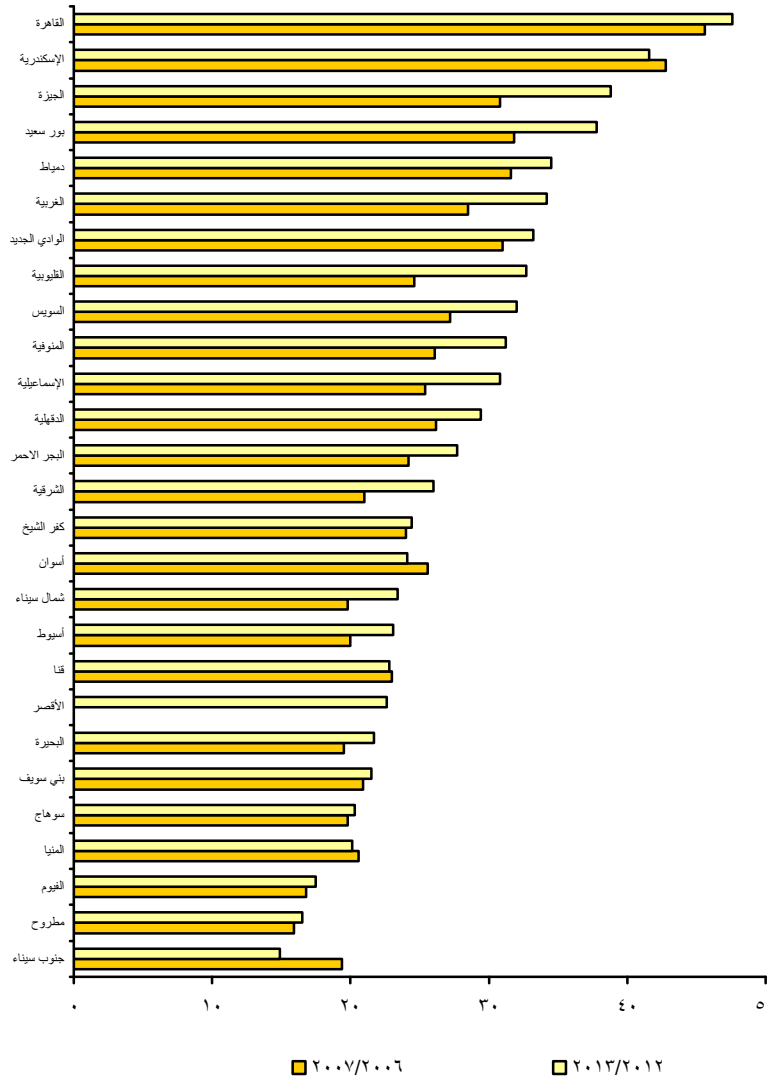

ب- التعليم الثانوي الفني:

تعكس بيانات جدول (٧) إرتفاع نسب إلتحاق الذكور بصفة خاصة بالتعليم الثانوي الفني حيث إنخفضت نسبة الملتحقين بالتعليم الثانوي الفني الحكومي من ٤٠,٨٪ في عام ٢٠٠٧/٢٠٠٦ إلى ٣٦,٥٪ في عام ٢٠١٣/٢٠١٢ على مستوى إجمالي الجمهورية، كما سجلت أعلى نسبة للإلتحاق بالتعليم الفني عام ٢٠١٣/٢٠١٢ بمحافظه السويس ٥١,٤٪ ثم محافظة المنيا ٥٠,٨٪ وأقل نسبة كانت شمال سيناء ١١٪ وكان إقبال الذكور على التعليم الفني أعلى من الإناث في معظم المحافظات في عامي الدراسة.

شكل (٧) نسب القيد الإجمالي للملتحقين بالتعليم الثانوي الفني الحكومي

في محافظات الجمهورية عامي ٢٠٠٧/٢٠٠٦ - ٢٠١٣/٢٠١٢

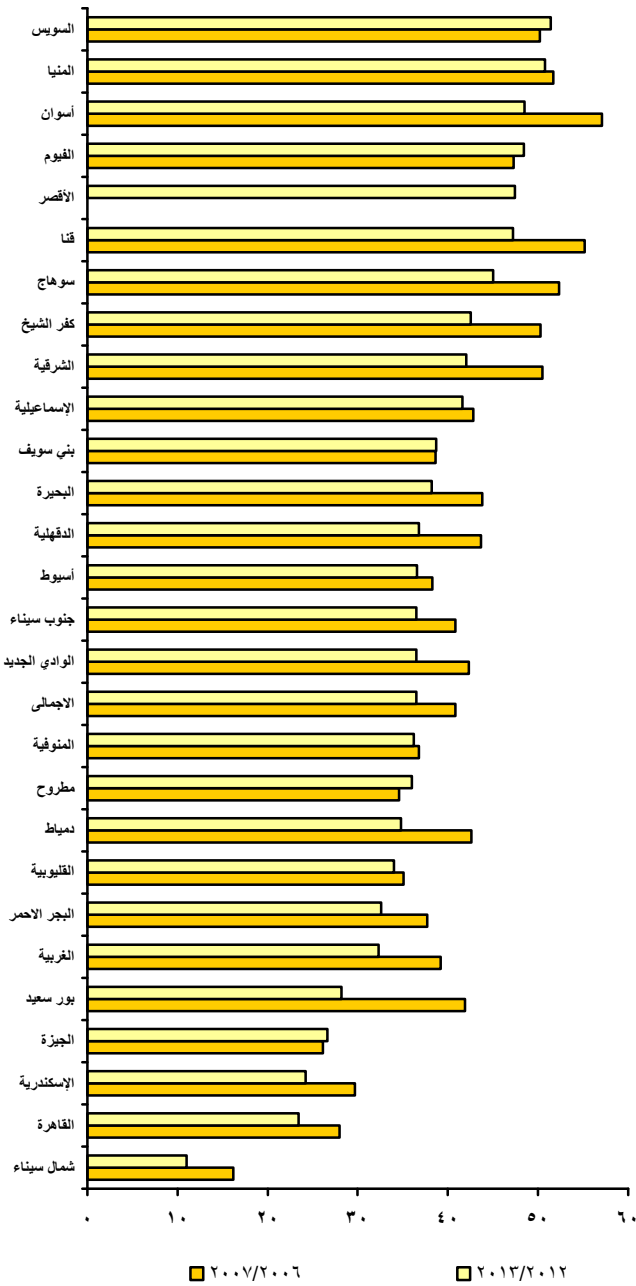

جدول (٧) نسب القيد الإجمالي للملتحقين بالتعليم الثانوي الفني الحكومي وفقاً للنوع في محافظات الجمهورية عامي ٢٠٠٧/٢٠٠٦ - ٢٠١٣/٢٠١٢

الحافظة	٢٠١٣/٢٠١٢			٢٠٠٧/٢٠٠٦		
	جملة	إناث	ذكور	جملة	إناث	ذكور
الإجمالي	٣٦,٥	٣٢,٨	٣٩,٩	٤٠,٨	٤٠,٨	٤٠,٩
القاهرة	٢٣,٤	٢٠,٥	٢٦,٢	٢٨,٠	٢٨,٢	٢٧,٧
الإسكندرية	٢٤,٢	٢٠,١	٢٨,١	٢٩,٧	٢٨,٠	٣١,٢
البحيرة	٣٨,٢	٣٦,٤	٤٠,٠	٤٣,٨	٤٤,٩	٤٢,٨
الغربية	٣٢,٣	٣٠,٤	٣٤,١	٣٩,٢	٤١,٥	٣٧,١
كفر الشيخ	٤٢,٥	٤١,٧	٤٣,٣	٥٠,٣	٥٣,٩	٤٦,٨
المنوفية	٣٦,٢	٣٤,٨	٣٧,٤	٣٦,٨	٣٧,٠	٣٦,٦
القليوبية	٣٤,٠	٣١,٨	٣٦,٠	٣٥,١	٣٥,٢	٣٤,٩
الدقهلية	٣٦,٨	٣٦,٣	٣٧,٢	٤٣,٧	٤٨,٢	٣٩,٦
دمياط	٣٤,٨	٣٥,٧	٣٣,٩	٤٢,٦	٤٦,٧	٣٨,٨
الشرقية	٤٢,٠	٤١,٨	٤٢,١	٥٠,٥	٥٣,٨	٤٧,٥
بور سعيد	٢٨,٢	٢٣,٨	٣٢,٥	٤١,٩	٣٨,٦	٤٥,١
الإسماعيلية	٤١,٦	٣٤,٨	٤٧,٩	٤٢,٨	٣٩,٩	٤٥,٦
السويس	٥١,٤	٤٥,٢	٥٧,٣	٥٠,٢	٤٧,٥	٥٢,٨
الجيزة	٢٦,٦	٢٠,٧	٣٢,٠	٢٦,١	٢٥,٨	٢٦,٤
الفيوم	٤٨,٤	٤١,٨	٥٤,٤	٤٧,٣	٤٧,٧	٤٧,٠
بني سويف	٣٨,٧	٣٨,٤	٣٩,٠	٣٨,٦	٣٩,٠	٣٨,٣
المنيا	٥٠,٨	٤٥,٩	٥٥,٤	٥١,٧	٥٠,٣	٥٢,٨
أسيوط	٣٦,٦	٣٢,٧	٤٠,٣	٣٨,٣	٣٧,٥	٣٩,١
سوهاج	٤٥,٠	٣٨,٤	٥١,٣	٥٢,٣	٤٧,٤	٥٦,٧
قنا*	٤٧,٢	٣٥,٩	٥٨,٣	٥٥,٢	٥١,٤	٥٨,٧
الأقصر	٤٧,٤	٣٩,١	٥٥,٣	-	-	-
أسوان	٤٨,٥	٣٦,٧	٦٠,٠	٥٧,١	٤٩,٠	٦٤,٩
مطروح	٣٦,٠	٨,٧	٦٠,٢	٣٤,٦	١٣,٣	٥٣,٧
الوادي	٣٦,٥	٣١,٠	٤١,٦	٤٢,٣	٣٦,٩	٤٧,٥
البحر الاحمر	٣٢,٦	٣٢,٠	٣٢,٩	٣٧,٧	٣٤,٤	٤٠,٦
شمال سيناء	١١,٠	١٠,٧	١١,١	١٦,٢	١٤,٥	١٧,٤
جنوب سيناء	٣٦,٥	٣٢,٨	٣٩,٩	٤٠,٨	٤٠,٨	٤٠,٩

المصدر: وزارة التربية والتعليم * تشمل قنا والأقصر عام ٢٠٠٧/٢٠٠٦

ثالثاً: الوضع الصحي للأطفال:

تعتبر مستويات الوفاة لأي مجتمع أحد المؤشرات الأساسية لمستوى المعيشة والتنمية به وفي هذا الجزء سيتم إلقاء نظرة

عامة على الوضع الصحي للأطفال في مصر في عامي ٢٠٠٦ ، ٢٠١٢.

١- معدل وفيات الأطفال الرضع:

تشير بيانات جدول (٨) وشكلي (٨)، (٩) إلى أن معدل وفيات الرضع قد بلغ ١٩,٤ لكل ألف مولود حتى عام ٢٠٠٦. إنخفض إلى ١٥,٢٪ عام ٢٠١٢، بينما إرتفع قيمة المعدل في الحضرة مقارنة بالريف في عامى الدراسة حيث لا يوجد استعدادات لعلاج الاطفال بالريف خاصة في المراحل الحرجة مما يضطر لذهاب ذويهم للذهاب إلى الحضرة للعلاج وعند حدوث الوفاة للطفل تسجل حالات الوفاة في محل حدوثها أى بالحضر حيث تسجل في محل الإقامة الأصلي للطفل المتوفي مما يزيد من قيمة معدل الوفاة بالحضر.

وبالنسبة للإختلافات بين الجنسين وفقاً لمحل الإقامة فقد تلاحظ إرتفاع معدل وفيات الأطفال الرضع الذكور عن الإناث بصفة عامة، وفي الحضرة عن الريف، وفي عام ٢٠٠٦ عن عام ٢٠١٢ حيث بلغ ٢٧,٥٪ للذكور مقابل ٢٠,٤٪ للإناث في الحضرة، بينما بلغ في الريف ١٦,١٪، ١٦,٦٪ لكل من الذكور والإناث على التوالي عام ٢٠٠٦. إنخفض معدل وفيات الأطفال الرضع عام ٢٠١٢ مقارنة بعام ٢٠٠٦ حيث بلغ للذكور ٢١,٧٪ مقارنة بـ ١٧,٥٪ للإناث في الحضرة بينما بلغ ١٢,٣٪، ١٢,٥٪ لكل من الذكور والإناث في الريف. كما أوضحت بيانات الجدول أيضاً نسبة التغير في معدل وفيات الرضع بين عامى ٢٠٠٦، ٢٠١٢ حيث بلغت ٢٤,٢٪ على مستوى الإجمالي وتبين أيضاً أن أعلى نسبة إنخفاض في معدل وفيات الرضع فكانت في الريف ٢٤,٥٪ مقابل ٢٢,١٪ للحضر.

جدول (٨) معدل وفيات الأطفال الرضع وفقاً للنوع ومحل الإقامة لعامى ٢٠٠٦، ٢٠١٢

نسبة التغير	٢٠١٢			٢٠٠٦			النوع محل الإقامة
	جملة	إناث	ذكور	جملة	إناث	ذكور	
٢٤,٢	١٥,٢	١٤,٤	١٥,٩	١٩,٤	١٨,١	٢٠,٦	الإجمالي
٢٢,١	١٩,٦	١٧,٥	٢١,٧	٢٤,٠	٢٠,٤	٢٧,٥	حضر
٢٤,٥	١٢,٤	١٢,٥	١٢,٣	١٦,٣	١٦,٦	١٦,١	ريف

المصدر: الجهاز المركزي للتعبئة العامة والإحصاء- نشرة الإحصاءات الحيوية عامى ٢٠٠٦، ٢٠١٢.

شكل (٩) معدل وفيات الأطفال الرضع

وفقاً للنوع ومحل الإقامة عام ٢٠١٢

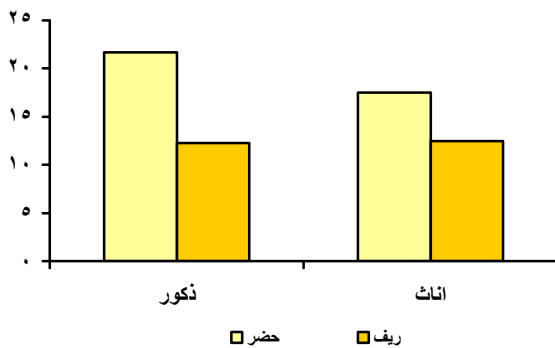

شكل (٨) معدل وفيات الأطفال الرضع

وفقاً للنوع ومحل الإقامة عام ٢٠٠٦

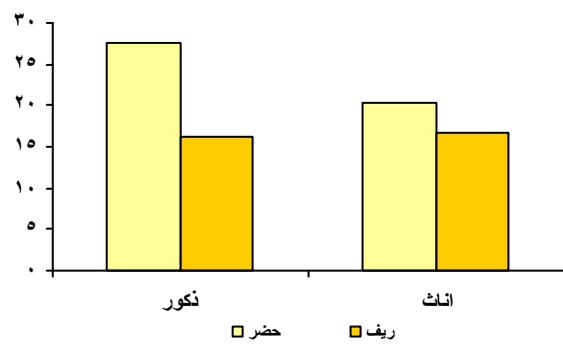

٢- معدل وفيات الأطفال دون الخامسة:

تظهر بيانات جدول (٩) إنخفاض معدل وفيات الأطفال دون الخامسة بين عامي ٢٠١٢،٢٠٠٦ حيث سجل المعدل ٢٥,٣٪ عام ٢٠٠٦ إنخفض إلى ١٩,٧٪ عام ٢٠١٢ كما إنخفض أيضا في كل من الحضر والريف بين العامين حيث بلغ ٢٩,٨٪ في الحضر عام ٢٠٠٦ إنخفض إلى ٢٤,٨٪ عام ٢٠١٢ بينما سجل في الريف ٢٢,٣٪ عام ٢٠٠٦ إنخفض إلى ١٦,٦٪ عام ٢٠١٢.

كما يلاحظ إرتفاع معدل وفيات الذكور عن الإناث سواء في الحضر عن الريف أو بين عامي الدراسة حيث بلغ على مستوى الجمهورية ٢٦,٩٪ للذكور مقارنة ٢٣,٧٪ للإناث عام ٢٠٠٦ إنخفض إلى ٢١,١٪، ١٨,٣٪ للإناث عام ٢٠١٢، وقد بلغ معدل وفيات الذكور ٣٤,١٪ مقارنة بـ ٢٥,٤٪ للإناث عام ٢٠٠٦ بينما بلغ في الحضر للذكور والإناث ٢٨,٢٪، ٢١,٣٪ على الترتيب عام ٢٠١٢، بينما بلغ في الريف ٢٢,٢٪ للذكور مقارنة بـ ٢٢,٥٪ للإناث عام ٢٠٠٦ وبلغ المعدل ١٦,٧٪، ١٦,٤٪ لكل من الذكور والإناث على التوالي عام ٢٠١٢.

جدول (٩) معدل وفيات الأطفال دون الخامسة وفقا للنوع ومحل الإقامة لعامي ٢٠١٢، ٢٠٠٦

النوع	٢٠٠٦			٢٠١٢			نسبة التغير
	ذكور	إناث	جملة	ذكور	إناث	جملة	
الإجمالي	٢٦,٩	٢٣,٧	٢٥,٣	٢١,١	١٨,٣	١٩,٧	٢٤,٥
حضر	٣٤,١	٢٥,٤	٢٩,٨	٢٨,٢	٢١,٣	٢٤,٨	٢٢,٥
ريف	٢٢,٢	٢٢,٥	٢٢,٣	١٦,٧	١٦,٤	١٦,٦	٢٧,١

المصدر: الجهاز المركزي للتعبئة العامة والإحصاء- نشرة الإحصاءات الحيوية عامي ٢٠١٢، ٢٠٠٦.

شكل (١١) معدل وفيات الأطفال دون الخامسة وفقا للنوع ومحل الإقامة عام ٢٠١٢

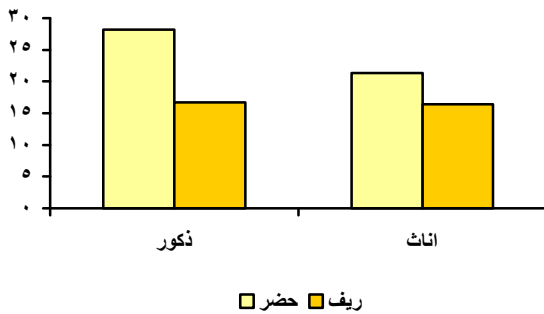

شكل (١٠) معدل وفيات الأطفال دون الخامسة وفقا للنوع ومحل الإقامة عام ٢٠٠٦

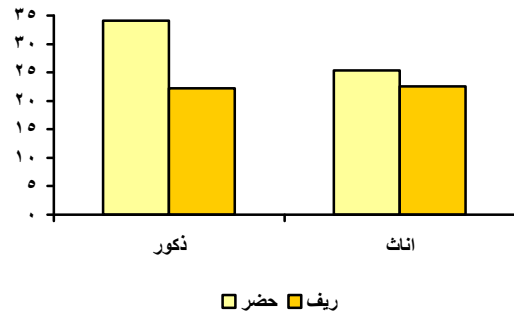

٣- أسباب وفيات الأطفال الرضع ودون الخامسة:

من الملاحظ وجود إختلافات فى درجة تعرض الأطفال لخطر الوفاة وأسبابها وفقاً لكل مرحلة من مراحل العمر الأولى، فمرحلة الطفولة المبكرة من المراحل التى تعطى مؤشراً للمستوى الصحى السائد فى الدولة من خلال ما يحصل عليه الطفل من تطعيمات ضد أمراض الطفولة، وكذلك المستوى الاقتصادى والاجتماعى للأسرة.

أ- أسباب وفيات الأطفال الرضع:

تتعدد الأسباب التى تؤدى الى وفاة الأطفال الرضع فمنها ما هو مرضى مثل أمراض الجهاز الهضمى والجهاز التنفسى، ومنها ما هو بسبب مشاكل عند الولادة أو أثناء الحمل أو غيرها من الأسباب التى تؤدى بحياة الأطفال. وتوضح بيانات جدول (١٠) أن أمراض الحمل والولادة تمثل أعلى سبب لوفيات الأطفال على مستوى إجمالى الجمهورية حيث بلغت ١٨,١٪ للذكور مقابل ١٥,٥٪ للإناث عام ٢٠٠٦ إرتفعت إلى ٢٤,١٪ للذكور مقابل ٢١,٦٪ للإناث عام ٢٠١٢، ويسرى هذا النمط على كلاً من الحضر والريف حيث تبين أيضاً أن أمراض الحمل والولادة تمثل أعلى نسبة لوفيات الأطفال الرضع فى الحضر حيث بلغت ٢٢,٥٪ للذكور مقابل ٢٠,٨٪ للإناث عام ٢٠٠٦ إرتفعت إلى حوالى ٢٨,١٪ للذكور مقابل ٢٥,٦٪ للإناث عام ٢٠١٢، تليها الوفاة بسبب أمراض وعلامات سريرية حيث بلغت ٢١,٥٪، ٢١,٧٪ لكل من الذكور والإناث عام ٢٠٠٦ مقابل حوالى ٢١٪، ٢٢,٣٪ لكل من الذكور والإناث على التوالى عام ٢٠١٢ ثم أمراض الغدد الصماء حيث بلغت ١٢,١٪ للذكور مقابل ١١,٦٪ للإناث عام ٢٠٠٦ مقارنة بعام ٢٠١٢ حيث إنخفضت إنخفاضاً شديداً إلى ٠,٧٪ للذكور ، ٠,٤٪ للإناث عام ٢٠١٢.

بينما احتلت أمراض الجهاز التنفسى المركز الأول لأسباب وفيات الأطفال الرضع فى الريف بنسبة ٢٤,٣٪ للذكور مقابل ٢٧,٤٪ للإناث عام ٢٠٠٦ إنخفضت إلى ٢٤,١٪ للذكور مقابل ٢٦,٦٪ للإناث عام ٢٠١٢ تليها أعراض وعلامات سريرية بنسبة ١٦,٢٪ للذكور مقابل حوالى ١٤٪ للإناث عام ٢٠٠٦ إنخفضت إلى ١٥,٤٪ للذكور ، ١٥,٨٪ للإناث عام ٢٠١٢ ثم أمراض معدية وطفيلية بنسبة ١٤,٣٪ للذكور، ١٨,١٪ للإناث عام ٢٠٠٦ انخفضت إلى ١٠,٣٪ للذكور، ١٣,٣٪ للإناث عام ٢٠١٢.

جدول (١٠) التوزيع النسبي لوفيات الاطفال الرضع طبقا للنوع واسباب الوفاة ومحل الإقامة لعامي ٢٠٠٦ ، ٢٠١٢ %

جملة			ريف			حضر			الأسباب									
٢٠١٢			٢٠٠٦			٢٠١٢			٢٠٠٦			٢٠١٢			٢٠٠٦			
جملة	إناث	ذكور	جملة	إناث	ذكور	جملة	إناث	ذكور	جملة	إناث	ذكور	جملة	إناث	ذكور	جملة	إناث	ذكور	
١٠٠	١٠٠	١٠٠	١٠٠	١٠٠	١٠٠	١٠٠	١٠٠	١٠٠	١٠٠	١٠٠	١٠٠	١٠٠	١٠٠	١٠٠	١٠٠	١٠٠	١٠٠	الإجمالي
١٠,٥	١١,٤	٩,٨	١٢,٧	١٤,٣	١١,٤	١١,٨	١٣,٣	١٠,٣	١٦,٢	١٨,١	١٤,٣	٩,٣	٩,٣	٩,٣	٩,٦	٩,٦	٨,٨	أمراض معدية وطفيلية معينة
٠,٣	٠,٣	٠,٤	٠,٨	٠,٧	٠,٩	٠,٣	٠,٣	٠,٣	٠,٦	٠,٥	٠,٧	٠,٤	٠,٤	٠,٤	١,٠	٠,٨	١,٢	الأورام
٠,٥	٠,٥	٠,٥	٠,٣	٠,٣	٠,٢	٠,٣	٠,٣	٠,٣	٠,٢	٠,٣	٠,٢	٠,٧	٠,٧	٠,٧	٠,٣	٠,٣	٠,٢	أمراض الدم وأعضاء تكوين الدم واضطرابات معينة تتضمن اجهزة المناعة
١,١	١,١	١,١	١٠,١	٩,٢	١٠,٩	١,٧	١,٧	١,٧	٧,٩	٧,٣	٨,٥	٠,٧	٠,٧	٠,٧	١٢,٤	١١,٦	١٢,١	أمراض الغدد الصماء والتغذية والاستقلاب
٠,٢	٠,١	٠,٢	٠,٢	٠,٢	٠,٢	٠,١	٠,١	٠,١	٠,٢	٠,٢	٠,٢	٠,٣	٠,٣	٠,٣	٠,٢	٠,٢	٠,٢	الاضطرابات العقلية والسلوكية
٢,٢	٢,١	٢,٢	٢,٢	٢,٠	٢,٣	٢,١	٢,١	٢,١	١,٧	١,٥	١,٩	٢,٣	٢,٢	٢,٣	٢,٧	٢,٧	٢,٧	أمراض الجهاز العصبي
٠,٠	٠,٠	٠,٠	٠,٠	٠,٠	٠,٠	٠,٠	٠,٠	٠,٠	٠,٠	٠,٠	٠,٠	٠,٠	٠,٠	٠,٠	٠,٠	١,٠	٠,٠	أمراض العين وملحقاتها
١١,٢	١٠,٦	١١,٨	٧,٣	٧,٠	١٦,١	٠,٨	٠,٧	٠,٩	٦,٠	٥,٩	٦,١	١٤,٧	١٥,٦	١٤,٠	٨,٦	٨,٤	٨,٦	أمراض الجهاز الدوري
١٦,٨	١٨,٠	١٥,٨	١٧,٨	١,٣	٧,٤	٢٥,٣	٢٦,٦	٢٤,١	٢٥,٨	٢٧,٤	٢٤,٣	٨,٣	٨,٣	٨,٢	٩,٥	١٠,٢	٨,٨	أمراض الجهاز التنفسي
١,٣	١,٠	١,٦	١,٥	١٩,٨	١,٧	٠,٠	٠,٠	٠,٠	١,٢	١,١	١,٣	١,٨	١,٣	٢,١	١,٨	١,٦	١,٩	أمراض الجهاز الهضمي
٠,٠	٠,٠	٠,٠	٠,٠	٠,٠	٠,٠	٠,٠	٠,٠	٠,٠	٠,٠	٠,٠	٠,٠	٠,٠	٠,٠	٠,٠	٠,١	٠,٠	٠,٠	أمراض الجلد والسيج الخلوي تحت الجلد
٠,٠	٠,٠	٠,٠	٠,١	٠,٠	٠,١	٠,٢	٠,٢	٠,٢	٠,٤	٠,٠	٠,١	٠,٠	٠,٠	٠,٠	٠,١	٠,١	٠,٩	أمراض الجهاز العضلي الهيكلي والسيج الضام
٠,٤	٠,٣	٠,٤	٠,٣	٠,٣	٠,٤	٠,٠	٠,٠	٠,٠	٠,٢	٠,٢	٠,٢	٠,٥	٠,٥	٠,٥	٢١,٨	٠,٤	٠,٥	أمراض الجهاز التناسلي البولي
٢٢,٩	٢١,٦	٢٤,١	١٦,٩	١٥,٥	١٨,١	١٨,٩	١٨,١	١٩,٢	١٢,٢	١١,١	١٣,٢	٢٧,٠	٢٥,٦	٢٨,١	٨,٤	٢٠,٨	٢٢,٥	امراض الحمل و الولادة
١٢,٩	١٣,١	١٢,٧	١٠,٠	١٠,٤	٩,٦	١٤,٤	١٤,٠	١٤,٧	١١,٤	١١,٥	١١,٤	١١,٤	١١,٩	١٠,٩	٢١,٦	٩,١	٧,١	التشوهات والعاهات والشذو ذات الصبغوية
١٨,٤	١٨,٨	١٨,٠	١٨,٤	١٧,٥	١٩,٠	١٥,٦	١٥,٨	١٥,٤	١٥,٢	١٤,١	١٦,٢	٢١,٣	٢٢,٣	٢٠,٥	٢١,٦	٢١,٧	٢١,٥	أعراض وعلامات ونتائج سريرية ومخبرية شاذة لم تصنف في مكان اخر
١,٢	١,٠	١,٤	١,٦	١,٤	١,٨	٠,٧	٠,٦	٠,٩	١,٢	٠,٨	١,٥	١,٦	١,٤	١,٨	٢,١	٢,١	٢,١	الأسباب الخارجية للمرض او الاماته

المصدر: الجهاز المركزي للتعبئة العامة والإحصاء- نشرة الإحصاءات الحيوية عامي ٢٠٠٦، ٢٠١٢

ب - أسباب وفيات الأطفال دون الخامسة:

باستقراء بيانات جدول (١١) تبين أن الوفيات بسبب الأعراض والعلامات السريرية تمثل أعلى سبب لوفيات الأطفال دون الخامسة في الحضر حيث بلغت ٢٢,٢٪ للذكور، ٢٢,٣٪ للإناث عام ٢٠٠٦ إنخفضت إلى ٢٠,٧٪ للذكور، ٢٢,٧٪ للإناث عام ٢٠١٢، تليها الوفاة بسبب أمراض الحمل والولادة ١٨,١٪، ١٦,٧٪ للذكور والإناث على التوالي عام ٢٠٠٦ إرتفعت إلى ٢١,٦٪ للذكور، ٢١,١٪ للإناث عام ٢٠١٢.

بينما كان أعلى نسبة لوفيات الأطفال دون الخامسة في الريف بسبب أمراض الجهاز التنفسي حيث بلغت ٢٤,٥٪، ٢٧,٦٪ لكل من الذكور والإناث على التوالي عام ٢٠٠٦ انخفضت نسبياً إلى ٢٤,٢٪ للذكور، ٢٦,٤٪ للإناث عام ٢٠١٢، تليها الأمراض والعلامات السريرية ١٦,٨٪ للذكور، ١٤,٧٪ للإناث عام ٢٠٠٦ مقابل ١٥,١٧٪ للذكور، ١٦,٢٪ للإناث عام ٢٠١٢ ثم الأمراض المعدية والطفيلية ١٣,٧٪ للذكور، ١٧,٦٪ للإناث عام ٢٠٠٦ مقابل ١٠,٢٪ للذكور، ١٢,٨٪ للإناث عام ٢٠١٢.

%

جدول (١١) التوزيع النسبي لوفيات الأطفال دون الخامسة طبقاً للنوع وأسباب الوفاة ومحل الإقامة لعامي ٢٠٠٦ ، ٢٠١٢

جملة			ريف						حضر						الأسباب			
٢٠١٢			٢٠٠٦			٢٠١٢			٢٠٠٦			٢٠١٢				٢٠٠٦		
جملة	إناث	ذكور	جملة	إناث	ذكور	جملة	إناث	ذكور	جملة	إناث	ذكور	جملة	إناث	ذكور		جملة	إناث	ذكور
١٠٠	١٠٠	١٠٠	١٠٠	١٠٠	١٠٠	١٠٠	١٠٠	١٠٠	١٠٠	١٠٠	١٠٠	١٠٠	١٠٠	١٠٠	١٠٠	١٠٠	١٠٠	الإجمالي
١٠	١١,١	٩,٣	١٢,٢	١٣,٩	١٠,٩	١١,٥	١٢,٨	١٠,٢	١٥,٦	١٧,٦	١٣,٧	٨,٧	٩,١	٨,٥	٨,٤	٨,٨	٨	أمراض معدية وطفيلية معينة
٠,٩	٠,٩	٠,٩	١,٣	١,٢	١,٤	٠,٩	١	٠,٩	١	٠,٩	١,٢	٠,٩	٠,٩	٠,٨	١,٦	١,٦	١,٦	الأورام
٠,٦	٠,٦	٠,٦	٠,٣	٠,٤	٠,٣	٠,٤	٠,٤	٠,٤	٠,٣	٠,٤	٠,٣	٠,٨	٠,٨	٠,٨	٠,٣	٠,٣	٠,٣	أمراض الدم وأعضاء تكوين الدم واضطرابات معدية تتضمن أجهزة المناعة
١,١	١,٢	١,١	٨,٦	٨	٩	١,٧	١,٧	١,٦	٦,٦	٦,٤	٦,٨	٠,٥	٠,٤	٠,٦	١,٨	١٠,١	١١,٢	امراض الغدد الصماء والتغذية والاستقلاب
٠,٢	٠,٢	٠,٣	٠,٢	٠,٢	٠,٢	٠,٢	٠,١	٠,٢	٠,٢	٠,١	٠,٢	٠,٣	٠,٢	٠,٤	٠,٢	٠,٢	٠,٢	الاضطرابات العقلية والسلوكية
٣,١	٣,١	٣,١	٢,٨	٢,٦	٢,١	٣,٣	٣,٣	٣,٤	٢,٤	٢	٢,٨	٢,٩	٢,٩	٢,٩	٣,٣	٣,٣	٣,٢	امراض الجهاز العصبي
٠	٠	٠	٠	٠	٠	٠	٠	٠	٠	٠	٠	٠	٠	٠	٠	٠	٠	امراض العين وملحقاتها
٠	٠	٠	٠	٠	٠	٧,٧	٦,٥	٨,٩	٠	٠	٠	٠	٠	٠	٠	٠	٠	اضطرابات بالاذن والنتوء الحلمي
١١	١٠	١١	٨	٧,٨	٨,٢	١	٠,٩	١,١	٦,٩	٦,٨	٧	١٣,٦	١٤,٤	١٣,١	٩,٣	٩,٢	٩,٣	امراض الجهاز الدوري
١٩	١٨,٨	١٩	١٨,٦	٢٠,٥	١٦,٩	٢٥,٢	٢٦,٤	٢٤,٢	٢٦	٢٧,٦	٢٤,٥	١١,٦	٩,٦	١٣	١٠,٢	١١,٢	٩,٥	امراض الجهاز التنفسي
١,٤	١,٢	١,٦	١,٦	١,٤	١,٧	٠	٠	٠	١,٣	١,٢	١,٤	١,٩	١,٥	٢,٢	١,٩	١,٦	٢	امراض الجهاز الهضمي
٠	٠	٠	٠	٠	٠	٠	٠	٠	٠	٠	٠	٠	٠	٠	٠	٠	٠	امراض الجلد والنسيج الحلوي تحت الجلد
٠	٠	٠	٠,١	٠,١	٠,١	٠,٣	٠,٣	٠,٣	٠,١	٠	٠,١	٠,١	٠	٠,١	٠,١	٠	٠,١	امراض الجهاز العضلي الهيكلي والنسيج الضام
٠,٤	٠,٥	٠,٤	٠,٤	٠,٣	٠,٥	٠	٠	٠	٠,٣	٠,٢	٠,٤	٠,٦	٠,٧	٠,٥	٠,٦	٠,٥	٠,٦	امراض الجهاز التناسلي البولي
١٨	١٧,١	١٨	١٢,١	١١,٨	١٣,٩	١٤,٢	١٣,٨	١٤,٥	٨,٩	٨,٢	٩,٦	٢١,٣	٢١,١	٢١,٦	١٧,٥	١٦,٧	١٨,١	امراض الحمل والولادة
١٢	١٢,٢	١٢	٩,٣	٩,٧	٩	١٣,٤	١٣,٢	١٣,٥	١٠,٦	١٠,٦	١٠,٥	١٠,١	١١	٩,٥	٧,٩	٨,٥	٧,٥	التشووهات والعاهات والشذوذ ذات الصبغوية
١٨,٦	١٩	١٨,٢	١٨,٨	١٨	١٩,٦	١٥,٩	١٦,٢	١٥,٧	١٥,٨	١٤,٧	١٦,٨	٢١,٥	٢٢,٧	٢٠,٧	٢٢	٢٢,٣	٢٢,٢	اعراض وعلامات ونتائج سريرية ومخبرية شاذة لم تصنف في مكان اخر
٤,٧	٤	٥,٣	٤,٩	٤,٢	٥,٤	٤,٤	٣,٤	٥,٢	٤,٠٧	٣,١	٤,١	١,٦	١,٤	٥,٣	٥,٦	٥,٥	٥,٩	الأسباب الخارجية للمرضية او الاماته

المصدر: الجهاز المركزي للتعبئة العامة والإحصاء - نشرة الإحصاءات الحيوية عامي ٢٠١٢، ٢٠٠٦

جدول (١٢) التوزيع النسبي لمنتفعي التأمين الصحي من المواليد والطلاب

بالمحافظات عام ٢٠١١

نسب منتفعي التأمين الصحي %		المحافظات
المواليد	طلاب المدارس	
١٠٠	١٠٠	الإجمالي
٩,٣	٩,٩	القاهرة
٤,٤	٥,٣	الإسكندرية
٠,٥	٠,٧	بور سعيد
٠,٦	٠,٨	السيويس
١,٣	١,٤	الاسماعلية
١,٥	١,٦	دمياط
٧,٣	٦,٨	الدقهلية
٦,٦	٧,٦	الشرقية
٦,٠	٦,٠	القليوبية
٣,٨	٣,٦	كفر الشيخ
٥,١	٥,١	الغربية
٣,٥	٤,٤	المنوفية
٦,٨	٦,٤	البحيرة
٧,٩	٨,٦	الجيزة
٣,٤	٣,٤	بنى سويف
٤,٠	٣,٤	الفيوم
٧,٠	٦,١	المنيا
٦,٢	٤,٩	اسيوط
٦,٢	٥,٦	سوهاج
٣,٧	٣,٧	قنا
١,٣١	١,٤	الاقصر
١,٦	١,٧	اسوان
٠,٧	٠,٥	مطروح
٠,٢	٠,٣	الوادى الجديد
٠,٦	٠,٥	شمال سيناء
٠,١	٠,١	جنوب سيناء
٠,٥	٠,٢	البحر الاحمر

المصدر: الهيئة العامة للتأمين الصحي / الادارة العامة للمركز المعلومات ودعم القرار

٤- منتفعي التأمين الصحي من المواليد وطلاب المدارس:

شهدت العقود القليلة الماضية اهتماماً واسعاً للأرتقاء بالأوضاع الصحية للأطفال على المستوى المحلى والعالمى وإستجابة لتنفيذ البرامج والسياسات التى تهدف إلى توفير الرعاية الصحية والطبية للأطفال إنتجعت الدولة محاولة تغطية التأمين الصحي للمواليد وطلاب المدارس حتى نهاية المرحلة الثانوية على مستوى جميع المحافظات .

يعرض جدول (١٢) التوزيع النسبي لتغطية التأمين الصحي للمواليد وطلاب المدارس حتى نهاية المرحلة الثانوية على مستوى المحافظات، وقد أوضحت بيانات الجدول أن أعلى نسبة تغطية للتأمين الصحي للمواليد كانت فى محافظة القاهرة حيث بلغت ٩,٣٪ تليها محافظة الجيزة ٧,٩ ٪ ثم المنيا ٧٪، بينما بلغت أقل نسبة تغطية تأمين صحي للمواليد ٠,١ ٪ ، ٠,٢ ٪ لكل من محافظتى جنوب سيناء والوادى الجديد على التوالى تليهم محافظة البحر الاحمر بنسبة ٠,٥ ٪ ثم محافظة شمال سيناء بنسبة ٠,٦ ٪. بلغت أعلى نسبة تغطية للتأمين الصحي بين طلبة المدارس ٩,٩ ٪ فى محافظة القاهرة تليها محافظة الجيزة ثم الشرقية بنسبة ٨,٦ ٪ ، ٧,٦ ٪ على التوالى، بينما ظهرت أقل نسبة تغطية للتأمين الصحي لطلبة المدارس ٠,١ ٪ ، ٠,٢ ٪ لكل من جنوب سيناء والبحر الاحمر على التوالى تليهم محافظة الوادى الجديد بنسبة ٠,٣ ٪ ثم محافظتى مطروح وشمال سيناء بنسبة ٠,٥ ٪ لكل منهم، وبصفة عامة فإن النسبة تعتبر ضئيلة على مستوى جميع المحافظات .

رابعاً : عمالة الأطفال:

تعتبر عمالة الأطفال أحد تحديات التنمية في مصر ذلك لما لها من آثار سلبية على المجتمع بصفة عامة والأطفال بصفة خاصة.

١- نسبة الأطفال العاملين إلى جملة الأطفال :

يتضح من بيانات جدول (١٣) وشكل (١٢) ارتفاع نسبة العمالة بين الأطفال الذكور حيث بلغت النسبة للذكور ثلاثة أضعاف الإناث (٣،١٤،٪، ٤،٪) على الترتيب. بلغت اعلي نسبة في الفئة العمرية (١٥-١٧) سنة لكلا الجنسين وارتفعت النسبة بين الذكور لأكثر من أربعة أضعاف الإناث (٨،٢٩،٪، ٢،٧،٪ على الترتيب)، كما سجلت أقل نسبة ٤،٪ من جملة الأطفال العاملين في الفئة العمرية (٥-١١ سنة) بنسبة ٥،٨،٪ للذكور مقابل ٢،٢،٪ للإناث. وقد تلاحظ وجود علاقة طردية بين عمالة الاطفال وعمر الطفل حيث ترتفع نسبة الأطفال العاملين إلى إجمالي الاطفال كلما ارتفع عمر الطفل لكل من الذكور والإناث.

شكل (١٢) نسبة الأطفال العاملين إلى جملة الأطفال (٥-١٧ سنة) طبقاً لفئات السن والنوع عام ٢٠١٠

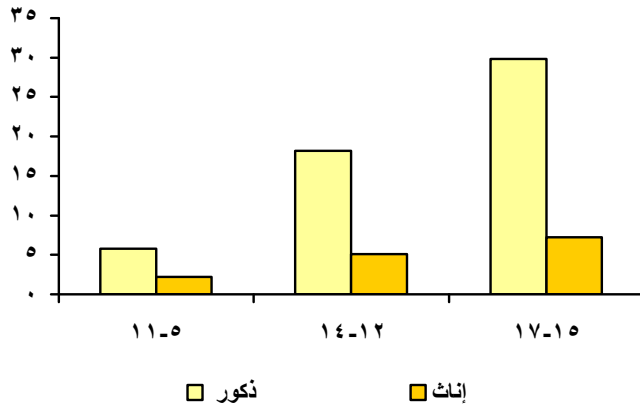

جدول (١٣) نسبة الأطفال العاملين إلى جملة الأطفال (٥-١٧ سنة) طبقاً لفئات السن والنوع عام ٢٠١٠

فئات السن	ذكور	إناث	الجملة
الإجمالي	١٤,٣	٤,٠	٩,٣
١١-٥	٥,٨	٢,٢	٤,٠
١٤-١٢	١٨,٢	٥,١	١١,٨
١٧-١٥	٢٩,٨	٧,٢	١٨,٩

المصدر: الجهاز المركزي للتعبئة العامة والإحصاء- المسح القومي لعمالة الأطفال عام ٢٠١٠

٢- الأطفال العاملين بالمناطق الجغرافية :

توضح بيانات جدول (١٤) وشكل (١٣) تركز نسبة الأطفال العاملين (٥-١٧ سنة) في كل من ريف الوجه القبلي والبحري في مختلف الفئات العمرية وبالنسبة لفئة العمر (٥-١١ سنة) بلغت أعلى نسبة ٤٤,٨٪ من إجمالي الأطفال العاملين بريف الوجه القبلي، يليها ٤١,٤٪ بريف الوجه البحري واقل نسبة ٠,٣٪ سجلت بريف الحدود وذلك مقابل (٢,٥،٪، ٤,٥،٪، ٠,٢،٪) في الحضر على التوالي.

كما تشير بيانات الجدول أن هناك ٤٤,٧٪ من إجمالي الأطفال العاملين في الفئة العمرية (١٢-١٤ سنة) يقيمون بريف وجه قبلي، ٤٠٪ بريف وجه بحري، ٠,٣٪ بريف الحدود مقابل (٥,٥،٪، ٤,٦،٪، ٠,٣،٪) في الحضر على التوالي.

كما تلاحظ ارتفاع نسبة الأطفال العاملين في الفئة العمرية (١٥-١٧ سنة) المقيمين بريف وجه بحري ٤١,١٪ ارتفاعاً طفيفاً عن المقيمين بريف وجه قبلي ٤٠,٢٪ ثم ٠,٣٪ بريف الحدود مقابل (٦,٣٪ ، ٠,٣٪) في الحضر على التوالي.

شكل (١٣) التوزيع النسبي للأطفال العاملين (٥-١٧ سنة) وفقاً للمناطق الجغرافية وفئات السن عام ٢٠١٠

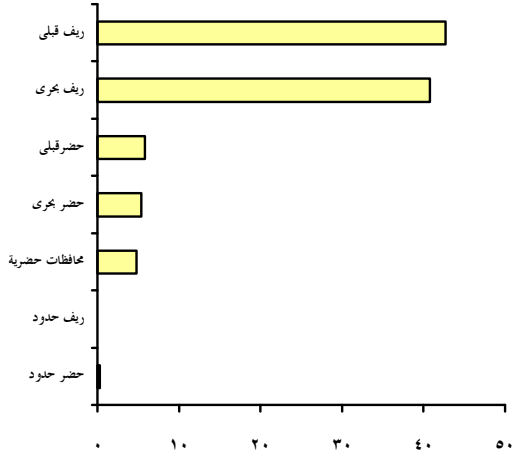

جدول (١٤) التوزيع النسبي للأطفال العاملين (٥-١٧ سنة) وفقاً للمناطق الجغرافية وفئات السن عام ٢٠١٠

المناطق الجغرافية	فئات السن				
	الجملة	١٧-١٥	١٤-١٢	١١-٥	
الإجمالي	١٠٠	١٠٠	١٠٠	١٠٠	
المحافظات الحضرية	٤,٨	٥,٥	٤,٥	٣,٦	
وجه بحري	حضر	٥,٤	٦,٣	٤,٦	٤,٥
	ريف	٤٠,٨	٤١,١	٤٠,٠	٤١,٤
وجه قبلي	حضر	٥,٨	٦,٣	٥,٥	٥,٢
	ريف	٤٢,٧	٤٠,٢	٤٤,٧	٤٤,٨
محافظات حضرية	حضر	٠,٣	٠,٣	٠,٣	٠,٢
	الحدود	٠,٣	٠,٣	٠,٣	٠,٣

المصدر: الجهاز المركزي للتعبئة العامة والإحصاء- المسح القومي لعمالة الأطفال عام ٢٠١٠

٣- معدل الإلتحاق بالتعليم للأطفال العاملين:

ينعكس عمل الطفل بصورة سلبية على الحالة التعليمية حيث يلجأ الطفل للإلتحاق بسوق العمل أثناء الدراسة نتيجة الظروف الاقتصادية للأسرة. يعكس جدول (١٥) إنخفاض معدل الإلتحاق الاطفال العاملين حيث بلغ ٦٥,٦٪ مقابل ٨٨,٢٪ للأطفال غير العاملين.

- سجل معدل الإلتحاق بالتعليم للأطفال العاملين الذكور ٦٦,٣٪ مقابل ٨٩,٧٪ للأطفال غير العاملين، ٦٣,١٪ للأطفال الاناث العمالات مقابل ٨٦,٨٪ للأطفال غير العمالات.
- بلغ معدل الإلتحاق بالتعليم للأطفال العاملين الذكور في الفئة العمرية (٦-١٤ سنة) ٧٨,٦٪ مقابل ٨٨,٨٪ للأطفال غير العاملين بينما بلغ للأطفال الاناث العمالات ٧٧,٧٪ مقابل ٨٧,٩٪ للأطفال غير العمالات.
- تشير بيانات ذات الجدول إرتفاع معدل الإلتحاق بالتعليم للأطفال الذكور عن الإناث في الفئة العمرية (١٥-١٧ سنة) سواء للأطفال العاملين أو غير العاملين حيث بلغ المعدل (٥٢,٩٪، ٩٣,٥٪) على الترتيب، بينما بلغ (٤١,٤٪، ٨٢,٩٪) للأطفال الاناث العمالات وغير العمالات على التوالي مما يعكس العلاقة عكسية بين معدلات الإلتحاق بالتعليم وعمالة الأطفال أي أن عمالة الأطفال لها تأثير سلبي على تعليمهم.

جدول (١٥) معدل الإلتحاق بالتعليم للأطفال (٦-١٧ سنة) طبقاً لفئات السن والنوع وحالة عمل الطفل عام ٢٠١٠

فئات السن						حالة العمل
جملة		١٧-١٥		١٤-٦		
جملة	إناث	ذكور	إناث	ذكور	إناث	

الإجمالي	٨٧,٨	٨٧,٦	٨١,٤	٧٩,٩	٨٦,٣	٨٥,٩	٨٦,١
الأطفال العاملين	٧٨,٦	٧٧,٧	٥٢,٩	٤١,٤	٦٦,٣	٦٣,١	٦٥,٦
الأطفال غير العاملين	٨٨,٨	٨٧,٩	٩٣,٥	٨٢,٩	٨٩,٧	٨٦,٨	٨٨,٢

ملاحظة: معدل الإلتحاق = (عدد الأطفال (٦-١٧ سنة) المنتحقين حالياً / عدد الأطفال في نفس الفئة العمرية) × ١٠٠

المصدر: الجهاز المركزي للتعبئة العامة والإحصاء- المسح القومي لعمالة الأطفال عام ٢٠١٠

٤- موقف الأطفال العاملين من الإلتحاق بالتعليم:

تشير بيانات جدول (١٦) أن نسبة الاطفال العاملين المنتحقين حالياً بالتعليم بلغت ٦٥,١٪ أى مايقرب من

ثلثي اجمالي الاطفال العاملين (٦٦,١٪. للذكور مقابل ٦١,٣٪ للإناث).

كما يلاحظ ارتفاع نسبة الأطفال العاملين المنتحقين حالياً بالتعليم في الريف عن الحضر حيث بلغت النسبة ٦٨,١٪ في الريف مقابل ٤٩,٧٪ بالحضر، وكذلك إرتفعت نسبة الإلتحاق بين الذكور العاملين بالمقارنة بالإناث لكل من الحضر والريف، وقد لوحظ أيضاً أن ٧,٤٪ من إجمالي الأطفال العاملين لم يلتحقوا بالتعليم وهم في سن الإلتحاق وتمثل نسبة الإناث ما يقرب من ثلثي الذكور حيث بلغت النسبة ١٤,٨٪ للإناث مقابل ٥,٤٪ للذكور، كما وتلاحظ عدم وجود اختلافات جوهرية في نسبة الأطفال العاملين الذين لم يلتحقوا بالتعليم في كل من الحضر والريف، وبلغت نسبة الأطفال العاملين الذين تسربوا من التعليم حوالى الربع (٢٤,٢٪) من إجمالي الأطفال العاملين وتبلغ نسبة الذكور ٢٥,٤٪ مقابل ١٩,٧٪ للإناث، وسجلت نسبتهم بالحضر ما يقرب عن ثلثي بالريف (٣٨,١٪ ، ٢١,٥٪) على التوالي. ويلاحظ أن ٣,٣٪ من إجمالي الأطفال العاملين بالجمهورية أكملوا تعليمهم بنسبة ٤,٢٪ للإناث مقابل ٣٪ للذكور وتبلغ النسبة ٤,٧٪ في الحضر مقابل ٣٪ في الريف .

وبصفة عامة قد يرجع إرتفاع نسبة الإلتحاق بين الأطفال العاملين في الريف عن الحضر إلى أن أغلب العاملين في الريف يعملون لدى أسرهم بدون أجر مما لا يضطرهم إلى الإنقطاع أو التسرب من التعليم بينما الأطفال العاملين في الحضر يعملون بأجر نقدي ولساعات عمل أطول مما يضطرهم للتسرب من التعليم للحفاظ على عملهم.

شكل (١٤) التوزيع النسبي للأطفال العاملين (٦-١٧ سنة) وفقاً للموقف من الإلتحاق بالتعليم والنوع عام ٢٠١٠

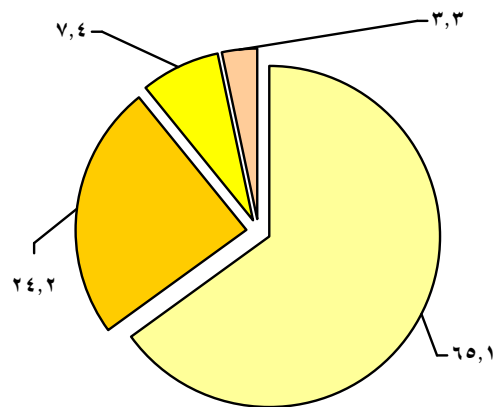

■ أكمل تعليمه ■ لم يلتحق بالتعليم ■ تسرب من التعليم ■ ملتحق حالياً

جدول (١٦) التوزيع النسبي للأطفال العاملين (٦-١٧ سنة)

وفقاً للموقف من الإلتحاق بالتعليم والنوع ومحل الإقامة عام ٢٠١٠

محل الإقامة	النوع	الموقف من الإلتحاق بالتعليم			
		ملتحق حالياً	تسرب من التعليم	لم يلتحق بالتعليم	أكمل تعليمه
الجملة	ذكور	٦٦,١	٢٥,٤	٥,٤	٣,٠
	إناث	٦١,٣	١٩,٧	١٤,٨	٤,٢
حضر	ذكور	٥٠,٤	٣٨,٥	٦,٦	٤,٥
	إناث	٤٥,٦	٣٥,٨	١٢,٨	٥,٨

جملة	٤٩,٧	٣٨,١	٧,٥	٤,٧	١٠٠
ذكور	٦٩,٥	٢٢,٦	٥,٢	٢,٧	١٠٠
إناث	٦٣,٣	١٧,٦	١٥,١	٤,٠	١٠٠
جملة	٦٨,١	٢١,٥	٧,٤	٣,٠	١٠٠

المصدر: الجهاز المركزي للتعبئة العامة والإحصاء- المسح القومي لعمالة الأطفال عام ٢٠١٠

نتائج الدراسة والتوصيات:

١- نتائج الدراسة:

- أ- إنخفضت نسبة الأطفال إلى إجمالي السكان من ٣٨,٤ ٪ عام ٢٠٠٦ إلى ٣٦,٤ ٪ عام ٢٠١٣.
- ب- إرتفعت نسبة المواليد الرضع من ٢,٣ ٪ عام ٢٠٠٦ إلى ٦,١ ٪ من جملة السكان عام ٢٠١٣.
- ج- إرتفاع نسبة الأطفال في الفئة العمرية (٥-٩ سنوات) من ٢٧,٤ ٪ عام ٢٠٠٦ إلى ٢٩,٣ ٪ من جملة السكان عام ٢٠١٣.
- د- إرتفاع نسبة القيد الإجمالي في مرحلة ما قبل الابتدائي من ١٧,٥ ٪ عام ٢٠٠٦ إلى ٢٦,٦ ٪ عام ٢٠١٣.
- هـ- سجلت أعلى نسبة للقيد الإجمالي بالمرحلة الإبتدائية وتساوت النسبة تقريباً في عامي الدراسة حوالي (٩٧ ٪ لكل منهما).
- و- بلغت نسبة التسرب ٧,٥ ٪ للذكور مقابل ٥,٥ ٪ للإناث عام ٢٠٠٦، إنخفضت إلى ٦,٥ ٪ للذكور مقابل ٥,٨ ٪ للإناث عام ٢٠١٣.
- ز- إنخفاض نسبة القيد بمرحلة التعليم الثانوي بشكل ملحوظ من ٨٠ ٪ للذكور، ٨٢ ٪ للإناث عام ٢٠٠٦/٢٠٠٧ إلى ٦٦,٨ ٪، ٦٢,١ ٪ على الترتيب عام ٢٠١٢/٢٠١٣.
- ح- هناك إرتفاع في نسب المنتحقين بالمرحلة الإعدادية في محافظات الوجه القبلي مقارنة بمحافظات الوجه البحري حيث سجلت محافظة المنيا الأعلى في محافظات الوجه القبلي في عام ٢٠٠٦/٢٠٠٧ حوالي ٥٧ ٪ للذكور مقابل ٤٣ ٪ للإناث مقارنة بحوالي ٥٣ ٪ للذكور مقابل ٤٧ ٪ للإناث عام ٢٠١٢/٢٠١٣.
- ط- إنخفاض معدل وفيات الأطفال الرضع على مستوى اجمالي الجمهورية من ١٩,٤ ٪ عام ٢٠٠٦ إلى ١٥,٢ ٪ عام ٢٠١٢، كما إنخفض معدل وفيات الاطفال الرضع الذكور مقارنة بالإناث في الحضر والريف.
- ي- إنخفاض معدل وفيات الأطفال دون الخامسة من ٢٥,٣ ٪ عام ٢٠٠٦ إلى ١٩,٧ ٪ عام ٢٠١٢.
- ك- إحتلت أمراض الجهاز التنفسي المركز الأول لأسباب وفيات الأطفال الرضع في كلا العامين بنسبة ١٨,٦ ٪ يليها أمراض الحمل والولادة حيث إرتفعت النسبة من ١٢,١ ٪ عام ٢٠٠٦ إلى ١٧,٦ ٪ عام ٢٠١٢.

- ل- بلغت نسبة الأطفال العاملين الذكور من إجمالي الأطفال الذكور بالجمهورية ١٤,٣٪ مقابل ٤٪ من إجمالي الأطفال الإناث العاملات.
- م- بلغت نسبة الأطفال العاملين المنتهين حالياً بالتعليم ٦٥,١٪ أى ما يقرب من ثلثى إجمالى الأطفال العاملين (٦٦,١٪) للذكور مقابل ٦١,٣٪ للإناث).
- ن- ٧,٤٪ من إجمالي الأطفال العاملين لم يلتحقوا بالتعليم وهم في سن الإلتحاق وتمثل نسبة الإناث ما يقرب من ثلاث أضعاف نسبة الذكور حيث بلغت ١٤,٨٪ للإناث مقابل ٥,٤٪ الذكور.
- س- بلغت نسبة الأطفال العاملين الذين تسربوا من التعليم حوالى الربع (٢٤,٢٪) من إجمالى الأطفال العاملين وتبلغ نسبة الذكور ٢٥,٤٪ مقابل ١٩,٧٪ للإناث، كما سجلت نسبة الحضر ٣٨٪ مقابل ٢١,٥٪ فى الريف.

٢- التوصيات:

- أ- رفع الوعى لدى الأسرة بأهمية التعليم لزيادة نسب الإلتحاق بالتعليم الأساسى لتقليل نسب التسرب.
- ب- توفير الخدمات الصحية فى جميع المحافظات ونشر برامج للتوعية الصحية للأم والطفل والعمل على تحسين الظروف الإقتصادية والإجتماعية للأسرة.
- ج- التوعية بأهمية مكافحة ظاهرة عمالة الأطفال ودراسة الأسباب التى تؤدى إليها بما فى ذلك تعزيز دور التضامن الإجتماعى.
- د- توفير الرعاية والحماية للأطفال العاملين بالمنشآت واعتبار التعليم والتدريب أحد المحاور الهامة.

Summary

Spots on Egyptian Child

The main findings:

- 1- The proportion of children to the total population decreased from 38.4% in 2006 to 36.4% in 2013.
- 2- The percentage of birth increased from 2.3% in 2006 to 6.1% of the total population in 2013.
- 3- The percentage of children in the age group (5-9 years) increased from 27.4% in 2006 to 29.3% of the total population in 2013.
- 4- The total enrollment rate in pre-primary education increased from 17.5% in 2006 to 26.6% in 2013.
- 5- Primary education had the highest total enrollment rate with equal proportion in both study years about 97% each.
- 6- Drop out rates was 7.5% for males and 5.5% for females in 2006, decreased to 6.5% for males and 5.8% for females in 2013.
- 7- Enrollment rate in secondary education decreased significantly from 80% for males and 82% for females in 2006/2007 to 66.8%, 62.1% respectively in 2012/2013.
- 8- There is an increase in enrollment rates in preparatory education of Upper Egypt governorates compared to Lower Egypt governorates, where Minia was the highest governorate in Upper Egypt in 2006/2007, about 57% for males and 43% for females compared to about 53% for males and 47% for females in 2012 / 2013.
- 9- Total infant mortality rate decreased from 19.4% in 2006 to 15.2% in 2012; also it decreased for males than females in urban and rural areas.
- 10- Mortality rate of child under five decreased from 25.3% in 2006 to 19.7% in 2012.
- 11- Respiratory system diseases were the main reasons for infant mortality in both years by 18.6%, then pregnancy and childbirth diseases, where the proportion rose from 12.1% in 2006 to 17.6 in 2012.
- 12- The percentage of male child workers to the total male children was 14.3% versus 4% of the total female child workers.
- 13- The percentage of working children currently enrolled in education, 65.1% or approximately two-thirds of the total working children (66.1.% For males and 61.3% for females).

- 14- 7.4% of the total working children who didn't enroll in education at the age of enrollment and the proportion of females nearly three times of the ratio of males reaching 14.8% for females compared to 5.4% for males.
- 15- The percentage of working children who have dropped out of education, about a quarter (24.2%) of the total working children and the proportion of males 25.4% versus 19.7% for females, and the rate of urban areas was 38% versus 21.5% for rural areas.

Recommendations:

- 1- Increasing family awareness of education importance in order to increase the primary education enrollment rate to reduce dropout rates.
- 2- Providing health services in all governorates and disseminating programs to raise mother and child awareness and improving family economic and social conditions.
- 3- Increasing awareness of the importance of combating the phenomenon of child labor and studying its causes, including strengthening the role of social solidarity.