

المشاركون في الإعداد

فاطمة العشرى مديحة عبد الحليم

إيمان صالح سهير متولى

برمجة - التجهيز الآلي - استخراج النتائج

عصام فتح الله سعاد الضوى

مراجعة فنية

أمال فؤاد سميرة السعدنى

نسخ وتنسيق التقرير

إبراهيم يسرى منى عبد العظيم

متابعة

عبد الحميد شرف الدين

الإشراف العام

راوية البطراوى

رئيس قطاع الإحصاءات السكانية والتعدادات

المسح القومى لعمالة الأطفال

٢٠١٠

(أهم المؤشرات)

تقديم

يهتم الجهاز المركزي للتعبئة العامة والإحصاء بإعداد المسوح الإحصائية التي تعكس صورة حقيقية لحياة المواطن المصري من كافة الأبعاد الديموجرافية والاجتماعية والاقتصادية.

في إطار اهتمام الحكومة المصرية بحقوق الطفل وقد أعلنته قد حمية الطفل المصري في الفترة ما بين عامي ١٩٨٩، ١٩٩٩. ثم أصدرت وثيقة العدالة الثاني لحماية الطفل المصري لمدة ١٠ أعوام (٢٠٠٠ □ ٢٠١٠) وأكدت الوثيقة بشكل خاص الحاجة إلى رعاية المجموعات المعرضة للحرمان وبصفة خاصة المتسربين من المدارس والأطفال العاملين. وبالرغم من الجهود العديدة المبذولة في هذا الصدد إلا أن عمالة الأطفال لاتزال تمثل مشكلة في مصر مما يتطلب إهتماماً خاصاً بها. من واضي السياسات ومنتخذي القرارات □ وذلك بدراسة الظروف المعيشية لهؤلاء الأطفال من جميع الجوانب لإتخاذ القرارات المناسبة وسن القوانين التي من شأنها حمايتهم.

لذلك قام الجهاز المركزي للتعبئة العامة والإحصاء بتنفيذ المسح القومي لعمالة الأطفال عام ٢٠١٠ بهدف تقدير حجم ونسبة الأطفال العاملين في فئة السن (٥ - ١٧ سنة) والتعرف على خصائصهم الديموجرافية والاقتصادية والاجتماعية وأسباب عمالة هؤلاء الأطفال.

يسعد الجهاز المركزي للتعبئة العامة والإحصاء أن يقدم نتائج هذا المسح للمهتمين بشئون الطفل وواضي السياسات ومنتخذي القرارات آملاً أن يكون عوناً لهم في تقديم كل ما يرفع من شأن الطفل ويحقق حمايته ويرحب الجهاز بالآراء والمقترحات التي تشري وتدعم هذا الموضوع.

والله ولي التوفيق،،،،

لواء / أبوبكر الجندي

رئيس الجهاز المركزي للتعبئة العامة والإحصاء

قائمة المحتويات

رقم الصفحة	المحتويات	م
١	مقدمة	١
٧	القسم الأول: المنهجية	٢
٢٠	القسم الثاني: خصائص الأطفال العاملين	٣
٥٣	القسم الثالث: خصائص الأسرة المعيشية للأطفال العاملين	٤
٧١	القسم الرابع: ظروف عمل الأطفال العاملين	٥
١٠١	الملاحق	٦

مقدمة

تمثل تنمية الطفولة حلقة أساسية من حلقات التنمية البشرية والتي تعد المدخل الرئيسى لتحقق تقدم المجتمع ورفاهيته. فكلما زاد الاهتمام بالطفل وتوفرت له وسائل الرعاية وأتيح له سبل ووسائل التعليم والتثقيف، حققنا لوطننا مستقبلاً زاهراً.

وقد اكتسبت ظاهرة عمالة الأطفال أهمية خاصة على المستوى العالمي والإقليمي والمحلي وذلك لخروج الأطفال إلى سوق العمل بدلاً من التوجه إلى التعليم إلا أن انتشار ظاهرة عمل الأطفال في الدول النامية أصبحت أحد الموضوعات المقلقة وذلك بسبب الأعداد الهائلة من الأطفال الذين يلتحقون بسوق العمل ونوعية الأعمال التي يمارسونها حيث يلتحق أغلبهم بسلسلة من الأعمال الخطرة وتتفاقم المشكلة مع إزدياد معدلات الفقر الذي يؤدي بدوره إلى تفشى هذه الظاهرة وهذا يؤدي إلى تدهور التعليم، إضافة إلى أنها تشكل في بعض الأحيان انتهاكاً لأبسط حقوق الطفل وقد أصدرت منظمة العمل الدولية مجموعة من الإتفاقيات الخاصة بتنظيم عمل الأطفال وتحديد سن العمل الذي يجب عدم تجاوزه ويدير الجدل النظري للتعامل مع هذه القضية حول محورين أساسيين:

- استخدام قوة القانون والتشريعات للقضاء على هذه الظاهرة.
- فهم أعمق لمجمل الخصائص الاجتماعية والإقتصادية والسياسية والثقافية التي تسبب الظاهرة.

العوامل التي تؤدي إلى تنامي ظاهرة عمالة الأطفال في مصر:

١- العوامل الإقتصادية :

يعتبر الفقر من أهم العوامل الإقتصادية التي تؤثر في ظاهرة عمالة الأطفال حيث أن هناك ارتباطاً وثيقاً بين عمل الأطفال والفقر ويظهر ذلك في أن فقر الأسرة كثيراً ما يدفع الطفل إلى سوق العمل وذلك من أجل استكمال دخل الأسرة أو حتى من أجل البقاء. كما أن الأزمات الإقتصادية والمالية تؤثر في ظاهرة عمالة الأطفال وذلك نتيجة لما تسببه هذه الأزمات من أوضاع غير مستقرة داخل الدولة ككل وداخل الأسرة بالتبعية، الأمر الذي يدفع بالأطفال إلى العمل من أجل الحفاظ على كيان الأسرة وإشباع الحاجات الأساسية لها.

٢- العوامل التعليمية :

مما لا شك فيه أن ما تواجهه النظم التعليمية في معظم الدول النامية من مشاكل تؤثر سلباً على الأطفال وتحرمهم من التعليم وتزيد من معدلات انخراطهم في سوق العمل.

وأهم هذه العوامل يتمثل في :

- أ- قلة الوعي بأهمية التعليم: حيث أن ارتفاع نسبة الأمية يسهم في التقليل من أهمية التعليم فارتفاع نسبة الأمية بين الآباء يؤدي إلى الدفع بالأبناء إلى الإنخراط في العمل في سن مبكر والتخلي عن التعليم.
- ب- الفشل في التعليم: يؤدي الفشل في التعليم إلى ترك الطفل المدرسة واللجوء إلى العمل لتعلم صنعة والإنفاق على نفسه أو مساعدة الأسرة في تحمل نفقاتهم.
- ج- ارتفاع نفقات التعليم: أدى ارتفاع نفقات التعليم والذي يعد عبئاً كبيراً على الأسر محدودة الدخل إلى عزوف الآباء عن تعليم أبنائهم بل أدى ذلك إلى الدفع بهم إلى العمل مما يمكن معه القول بأن هذا العامل يرتبط بعامل الفقر.
- د- اتساع الفجوة بين بيئة المدرسة وبيئة الطفل: حيث أن اتساع هذه الفجوة واختلاف المناخ الثقافي في المدرسة عن مناخ بيئة الطفل بدون أن تحاول المدرسة تقريب هذه الفجوة والحد من اتساعها مما يؤدي إلى فشل الطفل. إضافة إلى أن المناهج الدراسية التي لا تعتد باحتياجات الطفل لا تثير اهتمامه.

٣- العوامل الإجتماعية:

تتمثل في:

أ- التفكك الأسرى :

إن التفكك أو التصدع الأسرى يعد عاملاً مساعداً لظاهرة عمالة الأطفال و مما لا شك فيه أن هذا التفكك يؤثر سلباً على الطفل، كما أنه يدفعه إلى سوق العمل بهدف الهروب من البيت أو بحثاً عن الاستقلال أو لعدم وجود عائل للطفل.

علماً بأن هذا التصدع أو التفكك قد يحدث في صورة وفاة أحد الوالدين فقط أو زواج الآخر أو بسبب الطلاق بالإضافة خاصة إذا ما اقترن التصدع الأسرى بظروف اقتصادية سيئة إذ أنه لا مجال في هذا الفرض من الدفع بالطفل إلى سوق العمل لإعالة أسرته.

ب- الزيادة السكانية :

لا شك أن الزيادة السكانية تسهم في تنامي ظاهرة عمالة الأطفال، فالأسرة كبيرة العدد مع انخفاض الدخل وارتفاع الأسعار غالباً ما تجعل من عمل الأبناء حلاً سريعاً لزيادة الدخل ومواجهة ظروف الحياة.

هذا إلى جانب أنه في أغلب الأحيان تكون زيادة الإنجاب ظاهرة عامة في الأسر ذات المستوى الإقتصادي والإجتماعي المتدني خاصة في ظل تزايد نسبة الأمية وقلة الوعي وغياب الإهتمام بإعطاء الأطفال حقوقهم من رعاية إجتماعية وثقافية ونفسية.

الاتفاقيات الدولية الخاصة بعمالة الأطفال:

١- اتفاقية أسوأ أشكال عمل الأطفال ١٩٩٩ (رقم C١٨٢) منظمة العمل الدولية:

Worst Forms of Child Labour Convention, (C١٨٢) ١٩٩٩(WFCL)

يشير مصطلح "أسوأ أشكال عمل الأطفال" إلى ما يلي :

- أ- جميع أشكال الرق أو الممارسات الشبيهة بالرق مثل بيع الأطفال والإتجار بهم والعمل القسري أو الإجباري بما في ذلك تجنيد الأطفال لإستخدامهم في النزاعات المسلحة.
- ب- إستخدام أو تشغيل أو تعرض الطفل للقيام بأعمال إباحية.
- ج- إستخدام أو تشغيل أو تعرض الطفل لأنشطة غير مشروعة لإنتاج وتهريب المخدرات حسبما تحددت في المعاهدات الدولية ذات الصلة.
- د- الأعمال التي بحكم طبيعتها أو الظروف التي تزاول فيها والتي تضر بالصحة والسلامة أو الآداب العامة للأطفال.

وتشير الاتفاقية إلى الأعمال الخطرة للأطفال : Hazardous Work والتي تتمثل في:

- أ- تعريض الأطفال إلى الإعتداء الجسمي، النفسي أو الإعتداء الجنسي.
- ب- العمل تحت الأرض وتحت الماء على إرتفاعات خطيرة وفي الأماكن الضيقة.
- ج- إستخدام آلات خطيرة أو التعرض للأحمال الثقيلة .
- د- العمل في البيئات غير الصحية التي تعرض الأطفال لمخاطر صحية.
- هـ- العمل في ظل ظروف صعبة للغاية مثل (ساعات طويلة أو أثناء الليل).

وتقاس الأعمال الخطرة لعمل الأطفال بأنها:

- أ- الأعمال الخطرة في مجال الصناعات التي تحظر إشراك الأطفال في صناعات معينة محددة مثل (البناء، التعدين، إستغلال المحاجر).
- ب- العمل ساعات طويلة أكثر من الحد الأقصى لعدد ساعات العمل التي يحددها القانون الوطني.
- ج- الخدمات المنزلية الخطرة التي تؤدي في الأسرة بدون أجر وخاصة في ظل ظروف العمل الخطرة مثل العمل لساعات طويلة والعمل في بيئة غير صحية ويتم فيها إستخدام معدات غير آمنة أو التعرض لأحمال ثقيلة.

يجوز عمل الأطفال في أعمال خفيفة دون الحد الأدنى لسن العمل بالمعايير الآتية:

- أ- أن لا يكون ضاراً بصحة الطفل أو نموه.

ب- عدم المساس بتعليم الطفل والمشاركة في التدريب المهني وتلقى برامج التدريب.

ج- تحدد السلطات الوطنية المختصة الحد الأقصى لعدد ساعات العمل وفي حالة عدم التحديد تبلغ ١٤ ساعة في الأسبوع.

بالنسبة لمصر: فقد صدر القرار رقم ١١٨ من وزارة القوى العاملة لسنة ٢٠٠٣ بشأن تحديد نظام تشغيل الأطفال والظروف والشروط والأحوال التي يتم فيها التشغيل وكذلك الأعمال والصناعات التي يحظر تشغيلهم فيها وفقاً لمراحل السن المختلفة.

أشارت الاتفاقية إلى أنه يتعين على الدول أن تتخذ جميع التدابير الرامية إلى الآتي:

أ- منع انخراط الأطفال في أسوأ أشكال عمل الأطفال.

ب- توفير المساعدة المباشرة الضرورية والملائمة لإنتشال الأطفال من أسوأ أشكال عمل الأطفال واعدة تأهيلهم ودمجهم اجتماعياً.

ج- ضمان الحصول على التعليم الأساسي المجاني كلما كان ذلك ممكناً ومناسباً بالإضافة إلى التدريب المهني لجميع الأطفال المنتشليين من أسوأ أشكال عمل الأطفال.

د- محاولة الوصول إلى الأطفال المعرضين للخطر.

هـ- أن تأخذ بعين الاعتبار الحالة الخاصة للفتيات.

٢- اتفاقية بشأن الحد الأدنى لسن الاستخدام أو العمل للأطفال :

(C١٣٨) إتفاقية الحد الأدنى للسن، (١٩٧٣)

Minimum Age for entry into employment , (C ١٣٨) ١٩٧٣

وتنص الإتفاقية على أن الحد الأدنى للسن يتحدد حسب أنواع وشروط العمل :

أ- الحد الأدنى لا يقل عن سن إكمال التعليم الإلزامي وعلى أي حال لا يقل عن ١٥ عاماً.

ب- لا يقل الحد الأدنى لسن العمل عن ١٤ عاماً في البلدان التي تتمتع بدرجة كافية من التطور في الإقتصاد والمرافق التعليمية.

ج- ارتفاع الحد الأدنى للأعمال الخطرة بحيث لا يقل عن ١٨ سنة.

الأعمال الخفيفة: من ١٣-١٥ سنة وهو اختياري ويمكن تخفيض السن للعمل ليتراوح بين ١٢-١٤ سنة في الحالات التي يكون فيها الحد الأدنى لسن العمل هو ١٤ سنة.

الإطار العالمي لعمالة الأطفال

الأطفال العاملون (٥-١٧ سنة)

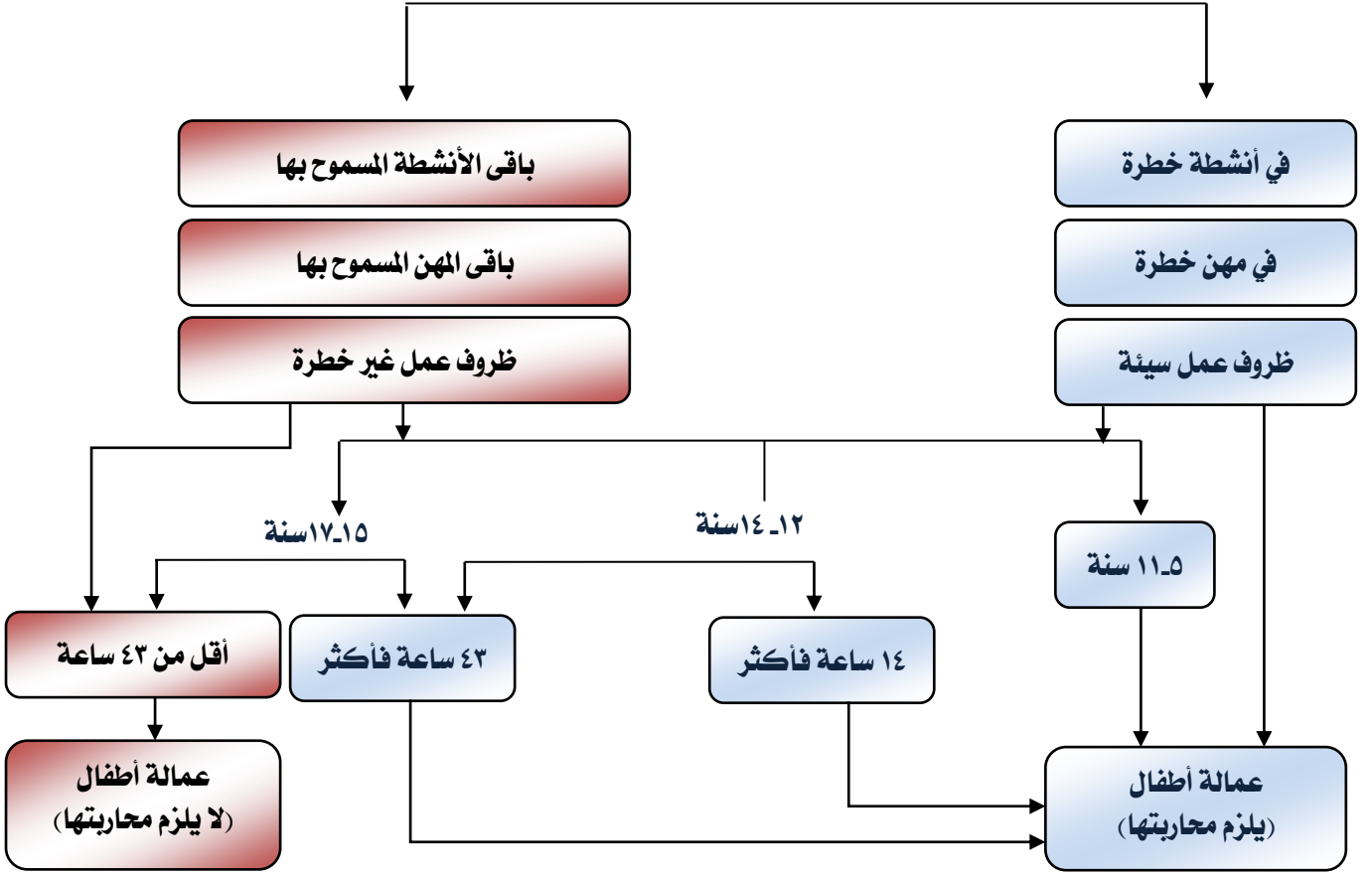

القسم الأول
المنهجية

القسم الأول

المنهجية

من الأهمية بمكان أن يلم مستخدم الإحصاءات الرسمية بكافة الأساليب والطرق والمنهجيات التي أتبع في إنتاج هذه الإحصائيات لتحقيق الشفافية والمصادقية في العرض في هذا السياق سيتم عرض المنهجية التي تم إتباعها لتنفيذ المسح القومي لعمالة الأطفال في مصر وكذا المفاهيم والتعاريف المطبقة أثناء تنفيذ المسح.

أولاً: التطور التاريخي للمسح:

- ١- تم إجراء المسح القومي لعمالة الأطفال في مصر عام ٢٠٠١ لأول مرة بالتعاون مع المجلس القومي للأموعة والطفولة شمل عينة بلغ حجمها ٢٠ ألف أسرة، أخذ المسح بالتعريف الإجرائي لعمالة الأطفال وهو كل نشاط إقتصادي قام به طفل في الفئة العمرية (٦-١٤ سنة) خلال ٣ شهور السابقة لإجراء المسح.
- ٢- المسح الحالي الذي تم تنفيذه عام ٢٠١٠ بالتعاون منظمة العمل الدولية (ILO) ووزارة القوى العاملة والهجرة.

ثانياً: أهداف المسح:

- ١- تقدير حجم ونسبة الأطفال العاملين في فئة السن (٥ □ ١٧ سنة) وفقاً للنوع وعلى مستوى الأقاليم الجغرافية المختلفة.
- ٢- التعرف على الخصائص الديموجرافية والإقتصادية ومستوى التعليم للأطفال العاملين.
- ٣- الوقوف على خصائص وطبيعة وأسباب عمالة الأطفال وتحديد ظروف عملهم وتأثيرها على الإستمرار في التعليم والصحة.
- ٤- التعرف على خصائص الأسر التي بها أطفال عاملين.
- ٥- تحديث وإستكمال قواعد البيانات الخاصة بعمالة الأطفال.

ثالثاً: أسلوب تنفيذ المسح:

عند تنفيذ هذا المسح الذي بدأ الإعداد والتجهيز له في ٢٠١٠/١/١ روعي التنسيق بين جميع مراحل العمل بالمسح والتي كانت تسير في خطوط متوازية بدءاً من مرحلة جمع البيان من الميدان حيث يتم تسليم إستمارة المسح المستوفاة ميدانياً من مختلف المحافظات إلى إدارة المسح بالجهاز بدءاً من الأسبوع الثاني للعمل الميداني وتتعقب هذه المرحلة مرحلتها المراجعة المكتبية والتميز بالتوازي مع مرحلة تسجيل البيانات ثم تبدأ بعد ذلك مرحلة التسجيل وتقنية الأخطاء لتقييم دقة ومنطقية البيانات أولاً بأول.

في نهاية المسح تم إعداد النتائج النهائية الإجمالية للمسح وإصدارها في تقرير.

رابعاً : تصميم وسحب عينة المسح:

تعتبر عينة مسح عمالة الأطفال في مصر عام ٢٠١٠ عينة طبقية عنقودية ذات مرحلتين:

- ١- يستند مسح عمالة الأطفال في مصر عام ٢٠١٠ على تصميم عينة حجمها ٣٣ ألف أسرة معيشية لديها أطفال تتراوح أعمارهم من ٥ سنوات إلى ١٧ سنة وذلك من خلال العينة الأساسية (Master Sample) التي تبلغ مليون أسرة معيشية موزعة على ٥٠٢٤ منطقة عد (وحدة المعاينة الأولية psu).
- ٢- صممت عينة طبقية عنقودية متعددة المراحل حيث تم تقسيم العينة مع إلى ٧ طبقات رئيسية هي: المحافظات الحضرية، حضر محافظات الوجه البحري، حضر محافظات الوجه القبلي، حضر محافظات الحدود، ريف محافظات الوجه البحري، ريف محافظات الوجه القبلي، ريف محافظات الحدود.
- ٣- تم اختيار عينة المسح على مرحلتين:

أ- المرحلة الأولى: تم اختيار ١٥٠٠ منطقة عد بأسلوب الاحتمال المتساوي من إجمالي مناطق العينة الأساسية على أن يكون حجم العنقود ٢٠ أسرة معيشية ومراعاة لحالات عدم الإستجابة المحتملة تم رفع حجم العنقود ١٠٪ (٢ أسرة معيشية).

ب- المرحلة الثانية: تم اختيار ٢٢ أسرة معيشية من كل منطقة عد.

٤- تم استخدام أسلوب العينة الترجيحية في تقديرات المسح.

توضيح الجداول الأربعة التالية ما يلي:

- ١- تخصيص العينة (القطع المساحية) بـ (حضر/ريف) محافظات الجمهورية والأقاليم الجغرافية.
- ٢- توزيع العينة الأساسية وعينة مسح عمالة الأطفال على الطبقات الأولية (الأقاليم الجغرافية).
- ٣- توزيع العينة الأساسية طبقاً للطبقات الأولية (الأقاليم الجغرافية) والطبقات الثانوية (عدد الأسر المعيشية التي تضم أطفال عاملين).
- ٤- توزيع عينة مسح عمالة الأطفال طبقاً للطبقات الأولية (الأقاليم الجغرافية) والطبقات الثانوية (عدد الأسر المعيشية التي تضم أطفال عاملين في منطقة التعداد).

جدول رقم (١) تخصيص العينة (القطع المساحية) بكل محافظة (حضر/ريف)

اجمالي عدد القطع المساحية			المحافظة
جملة	ريف	حضر	
٥١٦	٠	٥١٦	القاهرة
٣١٠	٠	٣١٠	الأسكندرية
٥٠	٠	٥٠	بورسعيد
٥٠	٠	٥٠	السويس
١١٩	٣٢	٨٧	حلوان
١٧٩	١٢٦	٥٣	٦-أكتوبر
٨٢	٥٠	٣٢	دمياط
٣٦٦	٢٦٢	١٠٤	الدقهلية
٣٦٥	٢٧٨	٨٧	الشرقية
٣٠٢	١٦٤	١٣٨	القليوبية
١٧٨	١٣٥	٤٣	كفر الشيخ
٢٨٨	١٩٧	٩١	الغربية
٢٢٢	١٧٥	٤٧	المنوفية
٣١٦	٢٥٢	٦٤	البحيرة
٦٦	٣٥	٣١	الاسماعيلية
٢٣٢	١٨	٢١٤	الجيزة
١٤٣	١٠٧	٣٦	بنى سويف
١٦٢	١٢٣	٣٩	الفيوم
٢٦٣	٢١٠	٥٣	المنيا
٢١١	١٥٣	٥٨	أسيوط
٢٣٧	١٨٦	٥١	سوهاج
١٨٣	١٤٢	٤١	قنا
٧٨	٤٥	٣٣	أسوان
٢٩	١٥	١٤	الأقصر
١٨	١	١٧	البحر الأحمر
١٣	٧	٦	الوادى الجديد
١٨	٥	١٣	مطروح
٢١	٨	١٣	شمال سيناء
٧	٣	٤	جنوب سيناء
٥٠٢٤	٢٧٢٩	٢٢٩٥	الإجمالي

جدول رقم (٢) توزيع العينة الأساسية وعينة مسح عمالة الأطفال على الطبقات الأولية (الأقاليم الجغرافية)

معدل سحب العينة بالنسبة للطبقة الأولية	عينة المسح	العينة الأساسية	الطبقات الأولية
٠,٣١	٢٨٣	٩٢٤	المحافظات الحضرية
٠,٣١	٢٤٤	٧٧٧	حضر وجه بحري
٠,٢١	٢٥٦	١٧٠٦	ريف وجه بحري
٠,٤٢	٢٢٦	٥٣٩	حضر وجه قبلي
٠,٣١	٣١٤	٩٩٩	ريف وجه قبلي
١,٠	٥٣	٥٣	حضر محافظات الحدود
١,٠	٢٤	٢٤	ريف محافظات الحدود
٠,٣٠	١٥٠٠	٥٠٢٢*	الإجمالي

جدول رقم (٣) توزيع العينة الأساسية طبقاً للطبقات الأولية (الأقاليم الجغرافية) والطبقات الثانوية (عدد الأسر المعيشية التي تضم أطفال عاملين)

الجملة	الطبقات الثانوية				الطبقات الأولية
	٣٠+	٢٩ □ ٧	٦ □ ١	صفر	
٩٢٤	١٦٨	٣٧٢	٣٨٤	المحافظات الحضرية	
٧٧٧	١٣٩	٣٤٤	٢٩٤	حضر وجه بحري	
١٧٠٦	٩٠	٥٠٧	٧٠٨	ريف وجه بحري	
٥٣٩	١٠٧	٢٤٥	١٨٧	حضر وجه قبلي	
٩٩٩	١١٠	٤٠٧	١٦٦	ريف وجه قبلي	
٥٣	١٠	١٧	٢٦	حضر محافظات الحدود	
٢٤	٦	١١	٧	ريف محافظات الحدود	
٥٠٢٢	١٥٤٤	٢٠١٣	١٤٦٥	الإجمالي	

□

□

* لم تخضع منطقتين من مناطق التعداد للمعالجة في الوقت الذي أجري فيه اختيار عينة مسح عمالة الأطفال.

جدول رقم (٤) توزيع عينة مسح عمالة الأطفال طبقاً للطبقات الأولية (الأقاليم الجغرافية) والطبقات الثانوية (عدد الأسر المعيشية التي تضم أطفال عاملين في منطقة التعداد)

الجملة	الطبقات الثانوية				الطبقات الأولية
	٣٠ +	٢٩ □ ٧	٦ □ ١	صفر	
٢٨٣	١٦٨	٨٧	٢٨	المحافظات الحضرية	
٢٢٦	١٠٧	٩٦	٢٣	حضر وجه بحري	
٣١٤	١١٠	١١٠	٣١	ريف وجه بحري	
٢٤٤	١٣٩	٨١	٢٤	حضر وجه قبلي	
٣٥٦	٩٠	١٥٩	٣٦	ريف وجه قبلي	
٥٣	١٠	١٧	٢٦	حضر محافظات الحدود	
٢٤	٦	١١	٧	ريف محافظات الحدود	
١٥٠٠	٨٩٩	٤٢٦	١٧٥	الإجمالي	

خامساً: أدوات المسح:

١- الإستمارة المستخدمة في المسح:

تتكون إستمارة المسح القومي لعمالة الأطفال عام ٢٠١٠ من ثلاثة أجزاء بالإضافة إلى البيانات التعريفية والجغرافية للأسرة على صفحة الغلاف الداخلي والخارجي.

الجزء الأول (إستمارة الأسرة المعيشية): يهدف هذا الجزء إلى جمع المعلومات عن الخصائص الديموجرافية والتحصيل التعليمي لأفراد الأسرة.

الجزء الثاني (خصائص الأسرة المعيشية والسكن): يهدف هذا الجزء إلى جمع معلومات عن الخصائص الاجتماعية والإقتصادية للأسرة والتغيرات التي حدثت فيها مؤخراً.

الجزء الثالث (إستمارة الأطفال): يهدف هذا الجزء إلى جمع معلومات عن الحالة التعليمية والعمل وقضايا الصحة والسلامة لجميع الأطفال الذين تتراوح أعمارهم بين (٥ □ ١٧ سنة). حيث تم إستيفاء أسئلة هذا الجزء مباشرة من الأطفال فتم إجراء المقابلات مع الأطفال بمفردهم بعد الحصول على موافقة الوالدين.

٢- الأدلة والتصانيف المستخدمة:

أ- دليل التصنيف المهني:

تم استخدام دليل المهن لعام ٢٠٠٥ والذي يتفق مع التصنيف الدولي الموحد للمهن لعام ١٩٨٨ (ISCO) في ترميز المهن على مستوى ستة حدود وذلك بعد إدخال بعض التعديلات عليه ليلائم ظروف جمهورية مصر العربية.

ب- دليل النشاط الإقتصادي:

تم استخدام دليل النشاط الإقتصادي لعام ٢٠٠٧ الذي يتفق مع التصنيف الصناعي الدولي الموحد لجمع الأنشطة الإقتصادية (ISIC) المراجعة الرابعة في ترميز النشاط الإقتصادي للمنشأة التي يعمل بها الفرد على مستوى أربعة حدود أما بالنسبة للأفراد الذين يعملون خارج المنشآت فيحدد نشاطهم الإقتصادي طبقاً لطبيعة عملهم. فمثلاً عامل البناء الذي يعمل لحسابه، يكون نشاطه الإقتصادي هو التشييد والبناء وهكذا بالنسبة للحالات المناظرة.

ج- دليل الوحدات الإدارية:

تم استخدام هذا الدليل في تبويب البيانات الإحصائية تبويباً جغرافياً طبقاً للمحافظات (الأقسام والمراكز والسيارات والقرى) بكل منها وكذلك المدن والمجتمعات العمرانية الجديدة الداخلة في النطاق الجغرافي لكل محافظة.

د- المهن التي تنطوي على مخاطر:

هي المهن الواردة بالقرار رقم ١١٨ لسنة ٢٠٠٣ الصادر من وزارة القوى العاملة والهجرة والتي تهتل أسوأ أشكال عمالة الأطفال.

سادساً : التعاريف والمفاهيم المستخدمة في المسح:**١- وحدة المسح:**

هي الأسرة المعيشية معرفة طبقاً للأساس النظري (محل الإقامة المعتاد) للفرد وتتكون من فرد أو أكثر تربطهم أو لا تربطهم صلة قرابة يشتركون في المسكن والمأكل ويعتمدون على ميزانية إنفاقية مشتركة.

٢- فترة المسح:

هي الفترة التي تم فيها جمع بيانات المسح من كل أسرة من أسر العينة المختارة من ٢٠١٠/٤/١ حتى ٢٠١٠/٥/١٠.

٣- التعاريف والمفاهيم الأساسية:**أ- تعريف الطفل:**

طبقاً لتعريف اتفاقية الأمم المتحدة لحقوق الطفل عام ١٩٨٩ يعتبر الأطفال من هم في سن أقل من ١٨ سنة. وبما أنه من غير المألوف أن يعمل الأطفال في عمر يقل عن ٥ سنوات، فإن مسح عمالة الأطفال قد أجرى المقابلات مع الأطفال الذين تتراوح أعمارهم بين (٥-١٧ سنة).

ب- مفهوم الأطفال المشتغلين (Children in Employment):

يطلق مفهوم (الأطفال المشتغلين) على الأطفال النشيطين إقتصادياً، وهذا المفهوم واسع إلى حد أنه يشمل معظم الأنشطة الإقتصادية التي يقوم بها الأطفال سواء الموجهة إلى السوق أو خلاف ذلك، مدفوعة الأجر أو غير مدفوعة الأجر، طيلة الوقت أو بعض الوقت، على أساس عرضي أو منتظم في القطاع المنظم أو غير المنظم. ويعتبر الطفل مشتغلاً إذا قام بأي عمل لمدة ساعة على الأقل في أي يوم خلال الفترة المرجعية

(الأسبوع السابق على المسح).

ج- مفهوم عمل الأطفال (Child labor):

عمل الأطفال يحدد عن طريق عواقبه وتأثيره على الطفل ويشمل :

(١) الأعمال الخطرة والضارة عقلياً وبدنياً واجتماعياً بالنسبة للأطفال.

(٢) الأعمال التى تتداخل فى تعليمهم والتي يترتب عليها ما يلي:

- حرمانهم من فرصة المواظبة على الدراسة.

- اضطراهم إلى ترك المدرسة قبل الأوان.

- إجبارهم على الجمع بين المواظبة على الدراسة والعمل ساعات طويلة وفى أعمال شاقة.

ويتحدد ذلك فى إطار التشريعات الوطنية والإتفاقات الدولية.

وينقسم عمل الأطفال إلى:

(١) عمل الأطفال الملائم (لا يلزم محاربتة):

يتضمن هذا العمل كافة الأعمال التطوعية أو حتى المأجورة التي يقوم الطفل بها والمناسبة لعمره وقدراته ويمكن أن يكون لها أثارا إيجابية تنعكس على نموه الذهني والجسمي وخاصة إذا قام به الطفل باستمتاع بالإضافة إلى الحفاظ على حقوقه الأساسية لأن من خلال العمل يتعلم الأطفال المسؤولية والتعاون مع الآخرين ويصبحوا أعضاء مفيدون ومنتجين فى المجتمع فى المستقبل وبالتالي فهو مسموح بهذه الأعمال مثل المساعدة فى الأعمال الخفيفة للأسرة المعيشية والعمل بعد المدرسة أو بعد الإنتهاء من الواجبات المدرسية.

(٢) عمل الأطفال غير الملائم (يلزم محاربتة):

هو العمل الذى يحرم الأطفال من حقوق الطفولة ومن قدراتهم ومن كرامتهم فهو يهوق نموهم البدنى والعقلى. ويمكن الإشارة إلى أربعة أشكال من عمل الأطفال التى يتعين إبطا لها مثل العمل الذى يزاوله طفل ما دون الحد الأدنى للسنة المحدد لذلك النوع من العمل، العمل الخطر، أسوأ أشكال عمل الأطفال والعمل فى الخدمات المنزلية الخطرة.

سابعاً : مراحل تنفيذ المسح:

١- إعداد إستمارة المسح وكتيب تعليمات الباحثين.

٢- التجربة القبليّة للمسح.

٣- عرض إستمارة المسح على لجنة استشارية.

٤- التدريب للعمل الميدانى.

□

٥- العمل الميداني.

٦- مراقبة الجودة.

٧- المراجعة المكتبية.

٨- الترميم.

٩- التجهيز الآلي واستخراج البيانات واعداد النتائج النهائية.

وفيما يلي شرح تفصيلي لهذه المراحل:

١- إعداد إستمارة المسح وكتيب تعليمات الباحثين:

أ- تم ترجمة إستمارة مسح عمالة الأطفال المعدة بواسطة منظمة العمل الدولية من الإنجليزية إلى العربية بواسطة هيئة البحث وبلغة واضحة وقريبة من العامية لتكون مفهومة من قبل الباحثين.

ب- تم مراجعة الإستمارة المترجمة فإتضح أنها تحتوى على بعض البنود التى لا تتلاءم مع حالة مصر مثل بنود نوع مسكن الأسرة فتم إستبدال هذه البنود بأخرى لتكون معبرة عن الواقع فى مصر كما إستلزم الأمر أحياناً إضافة بنود جديدة لتشمل الإجابات أى حالات قد يقابلها الباحث فى الميدان.

٢- التجربة القبليّة للمسح:

بعد الإنتهاء من إعداد الإستمارة الخاصة بالمسح كان لابد من تجربتها ميدانياً للتحقق من مدى فهم الأسئلة ومدى توفر التسلسل الطبيعي للأسئلة وأيضاً مدى تقبل الباحثين لها.

تم تنفيذ التجربة القبليّة خلال الفترة من ١٧-٢٤ فبراير ٢٠١٠ على عدد ١٠٠ أسرة معيشية خارج إطار العينة الأصليّة فى منطقتين :

أ- منطقة حضرية: محافظة القاهرة (شياخة عرب الطويلة) □ قسم المطرية).

ب- منطقة ريفية: محافظة القليوبية (قرية ٢٣ يوليو) □ مركز الخانكة).

نفذ التجربة القبليّة مجموعة من الباحثين ذوى الخبرة فى جمع البيانات من الميدان وبناء على نتائج هذه التجربة القبليّة تم تعديل الإستمارة ووضعها فى صورتها النهائيّة.

□

٣- عرض إستمارة المسح على لجنة إستشارية:

تمت مناقشة إستمارة المسح مع لجنة إستشارية ضمت متخصصين فى عمالة الأطفال من بعض الجهات مثل منظمة العمل الدولية، مجلس السكان الدولى، وزارة القوى العاملة والهجرة، برنامج الغذاء العالمى، مركز المعلومات ودعم اتخاذ القرار □ مجلس الوزراء، منظمة اليونيسيف). وقد أبدى أعضاء اللجنة آرائهم فى محتوى الإستمارة من حيث الشكل والمضمون وقد أخذ فى الإعتبار جميع الملاحظات الموضوعية التى أضيفت للمسح والتى أبداها أعضاء اللجنة الإستشارية وتضمنتها فى إستمارة المسح لتوضع فى صورتها النهائية.

٤- التدريب للعمل الميدانى:

أ- تم تنفيذ التدريب بالمقر الرئيسى للجهاز أى بصورة مركزية من أجل قيام الفريق المسئول عن التدريب بتدريب جميع القائمين على العمل الميدانى بأسلوب واحد وبإستخدام أدوات تدريبية واحدة تمكن من وصول المفاهيم الخاصة بالبحث بدون أى اختلاف لجميع الباحثين.

ب- تم تقسيم التدريب على ثلاث مراحل طبقاً لتوزيع الجغرافى لجمهورية مصر العربية كل مرحلة لمدة ٨ أيام متواصلة يتخللها إجراء تجربة عملية على الإستبيان وأيضاً إجراء اختبار لتحديد المستوى للمدربين. وتتمثل مراحل التدريب الميدانى فيما يلى:

(١) المرحلة الأولى من ٢/٢٨ إلى ٢/٥ / ٢٠١٠ لكل من محافظة القاهرة والا سكندرية والقليوبية و مدن القناة.

(٢) المرحلة الثانية من ٣/٦ إلى ٣/١٣ / ٢٠١٠ لمحافظة الوجه البحرى.

(٣) المرحلة الثالثة من ٣/١٤ إلى ٣/٢١ / ٢٠١٠ لمحافظة الوجه القبلى ومطروح.

ج- التدريب:

وتم بالأساليب الآتية:

(١) محاضرات نظرية.

(٢) مقابلات إيضاحية: وفيها تم إحضار طفل عامل بالفعل فى المرحلة العمرية (٥-١٧ سنة) وتم إستيفاء الإستبيان منه كتطبيق عملى أمام جميع المتدربين.

(٣) لعب أدوار: حيث تم تقسيم المتدربين إلى مجموعات صغيرة لا تزيد عن ٥ أفراد وتم إختيار أحد المتدربين ليقوم بدور الباحث وإختيار متدرب آخر ليقوم بدور المبحوث ويتابع باقى أعضاء المجموعة لجوار الذى يتم بين المبحوث والباحث تحت إشراف رئيس مجموعة ثم يتم تبادل لعب الأدوار بين باقى أعضاء المجموعة الصغيرة ويتم ذلك فى كل الفرق.

٤) تطبيق ميداني (تجربة ميدانية): حيث تم تقسيم المتدرين إلى مجموعات صغيرة مكونة من مشرف ومراجع وعدد (٤) باحثين وتكليف الباحثين بزيارة الأسر الوارد أسماؤهم به مناطق عينة تم اختيارها واستيفاء الإستيبيان الخاص بعمالة الأطفال من هذه الأسر.

٥- العمل الميداني:

- أ- تم تقسيم المتدرين بعد اختيار أفضل العناصر إلى مجموعات كل مجموعة مكونة من (مشرف / مراجع / ٤ باحثين) وتم تشكيل عدد ٣٠ فريق.
- ب- قامت مجموعات الفرق الميدانية بعملية جمع البيانات وتحددت مسؤوليات المراجعين الميدانيين في مراجعة الإستيبيانات المستكملة وإعادة المقابلة لبعض المبحوثين إذا دعت الضرورة لذلك.
- ج- تم دفع مجموعة من مشرفي العموم للمرور على فرق العمل بالمحافظات للتغلب على أوجه القصور إن وجدت وحل أي مشكلات تواجه الفرق أثناء العمل الميداني.

٦- مراقبة الجودة:

تم تشكيل فريق لمراقبة الجودة في العمل الميداني وأسند إليهم مسؤولية تقييم أداء الفرق الميدانية ورفع كفاءتهم من خلال إعادة المقابلة في بعض الأماكن المختارة وقام فريق مراقبة الجودة بالتنفيذ الميداني لتدقيق بيانات هذا البحث خلال الفترة من ٤/١١ إلى ٢٠١٠/٥/١٣ على مدى أربع دورات.

٧- المراجعة المكتبية:

تعتبر مرحلة المراجعة المكتبية مرحلة هامة لتدقيق البيانات، فعلى الرغم من استكمال أعمال المراجعة الميدانية بنجاح، فقد تمت مراجعة مكتبية لجميع الإستيبيانات للتأكد من اتساق الإجابات بين أسئلة الإستمارة وخلوها من الأخطاء وسلامة تعليمات الانتقال الواردة بالاستمارة وتفعيل ذلك من خلال الآتي:

- أ- تم طبع تعليمات خاصة للمراجعة المكتبية ووزعت نسخة منها على كل مراجع للإستعانة بها أثناء المراجعة.
- ب- بعد أسبوع من التجربة الفعلية للميدان قام المراجعون المكتبيون بمراجعة الإستمارات المستوفاة وتحدد الأخطاء المتكررة.
- ج- تم إصدار أكثر من منشور وتوزيعه على الفور على الباحثين في كل المحافظات وذلك لتلافي هذه الأخطاء وعدم تكرارها.
- د- تم إضافة رقم تليفون الأسرة على غلاف الإستمارة للاتصال بالأسرة مباشرة في حالة عدم استيفاء بعض الأسئلة أو عدم وضوح بعض الإجابات وذلك لتوفير الجهد والنفقات.

٨- الترميز:

بعد إنتهاء المراجعة المكتبية قامت مجموعة من العاملين المتخصصين فى الترميز بترميز البيانات الخاصة بالنشاط، المهنة، البيانات الجغرافية طبقاً لدليل النشاط، دليل المهنة، الدليل الإداري كما تم إعداد أكواد خاصة لكل من البرامج التدريبية التي تم تدريب الأطفال عليها مثل (أعمال النجارة، إصلاح السيارات، التمريض.. إلخ) وأيضاً إعداد أكواد خاصة لكل الأدوات أو الماكينات التي يستخدمها الأطفال فى الأعمال مثل (أدوات الميكانيكي، ماكينات الخراطة، أدوات النجارة ... إلخ). كما تم تكويد المهنة الخطرة طبقاً للقرار ١١٨ لسنة ٢٠٠٣ الصادر عن وزارة القوى العاملة والهجرة.

٩- التجهيز الآلى واستخراج البيانات وإعداد النتائج النهائية :

أ- تم استخدام برنامج (CSPRO V3.3) لتسجيل بيانات المسح وكان استخدامه لأول مرة بالجهاز ومن مزايا هذا البرنامج الآتى:

- (١) القدرة على تصميم برامج إدخال البيانات بكفاءة عالية عن غيره من البرامج الأخرى.
 - (٢) السهولة فى تعديل حقول الإستمارة أثناء وبعد التصميم دون أى مشاكل.
 - (٣) القدرة على التحكم فى إدخال البيانات ومراعاة الإتساق بين بعضها البعض.
 - (٤) قدرة البرنامج على إستيعاب أكبر قدر من الحقول والسجلات عن غيره من البرامج الأخرى.
 - (٥) قدرة البرنامج على إنشاء ملفات للتحكم فى إدخال البيانات الأساسية المطلوبة فقط (LookupFile).
 - (٦) القدرة على تحليل البيانات الإحصائية الأولية واستخراجها فى شكل خرائط وجداول.
 - (٧) القدرة على مقارنة سجلين لإستمارة واحدة للتحقق أيهما أصح فى التسجيل.
- ب- تم تمرير برنامج تنقية الأخطاء (Clean Tape) الذى تم تصميمه أثناء عمالية الإدخال والتأكد من الآتى:

- (١) صحة الإنتقالات داخل برنامج الإدخال.
- (٢) إتساق جميع حقول الإستمارة مرة أخرى بعد الإنتهاء من مرحلة تسجيل البيانات كخطوة أخيرة قبل إعداد الشريط النظيف للبيانات فى صورته النهائية.

□

القسم الثاني

خصائص الأطفال العاملين

القسم الثاني

خصائص الأطفال العاملين:

يهدف هذا القسم إلى التعرف على خصائص الأطفال العاملين (١٧-٥ سنة) بمفهوم عمالة الأطفال كما عكستها بيانات المسح القومي لعمالة الأطفال ٢٠١٠.

ومن أهم خصائص الأطفال العاملين (١٧-٥ سنة) والتي سوف يتم تناولها بالدراسة في هذا القسم:

١- حجم الأطفال العاملين.....ن.

٢- توزيع الأطفال العاملين طبقاً للموقف من الإلتحاق بالتعليم.

٣- خصائص الأطفال العاملين.....ن.

٤- ساعات العمل الأسبوعية للأطفال العاملين.

٥- أسلوب تقاضي الأجر والتصرف فيــــــــــــه.

أولاً: حجم الأطفال العاملين (١٧-٥ سنة):

١- التوزيع النسبي للأطفال العاملين طبقاً لفئات السن والنوع ومحل الإقامة:

جدول (١-٢) التوزيع النسبي للأطفال العاملين (١٧-٥ سنة) طبقاً لفئات السن والنوع ومحل الإقامة

محل الإقامة للطفل									فئات السن
إجمالي الجمهورية			ريف			حضر			
جملة	إناث	ذكور	جملة	إناث	ذكور	جملة	إناث	ذكور	
٢٣,٠	٢٨,٧	٢١,٥	٢٣,٧	٢٩	٢٢,٢	١٩,٢	٢٦	١٨,١	١١-٥
٣٠,٨	٣١,٣	٣٠,٧	٣١,٣	٣٢,٣	٣١	٢٨,٣	٢٣,٣	٢٩,٢	١٤-١٢
٤٦,٢	٤٠,١	٤٧,٨	٤٥	٣٨,٧	٤٦,٨	٥٢,٤	٥٠,٧	٥٢,٧	١٧-١٥
١٠٠	١٠٠	١٠٠	١٠٠	١٠٠	١٠٠	١٠٠	١٠٠	١٠٠	الجملة
١٥٩٤٤٠١	٣٣٨٢٨٤	١٢٥٦١١٧	١٣٣٦٣٥٦	٣٠٠٥٨٠	١٠٣٥٧٧٦	٢٥٨٠٤٥	٣٧٧٠٥	٢٢٠٣٤١	عدد

يعرض جدول (١-٢) التوزيع النسبي للأطفال العاملين طبقاً لفئات السن والنوع ومحل الإقامة ومنه يتضح الآتي :

- أ- ١,٥٩ مليون طفل حجم الأطفال العاملين بالجمهورية وتبلغ النسبة ٨٣,٨٪ في الريف مقابل ١٦,٢٪ في الحضر.
- ب- ٤٦,٢٪ من إجمالي الأطفال العاملين بالجمهورية في الفئة العمرية (١٧-١٥ سنة) وتبلغ النسبة ٤٧,٨٪ ذكور مقابل ٤٠,١٪ إناث.
- ج- ٣٠,٨٪ من إجمالي الأطفال العاملين بالجمهورية في الفئة العمرية (١٤-١٢ سنة) وتبلغ النسبة ٣١,٣٪ إناث مقابل ٣٠,٧٪ ذكور.
- د- ٢٣٪ من إجمالي الأطفال العاملين بالجمهورية في الفئة العمرية (١١-٥ سنة) وتبلغ النسبة ٢٨,٧٪ إناث مقابل ٢١,٥٪ ذكور.

التوزيع النسبي للأطفال العاملين (١٧-٥ سنة) طبقاً لفئات السن ومحل الإقامة

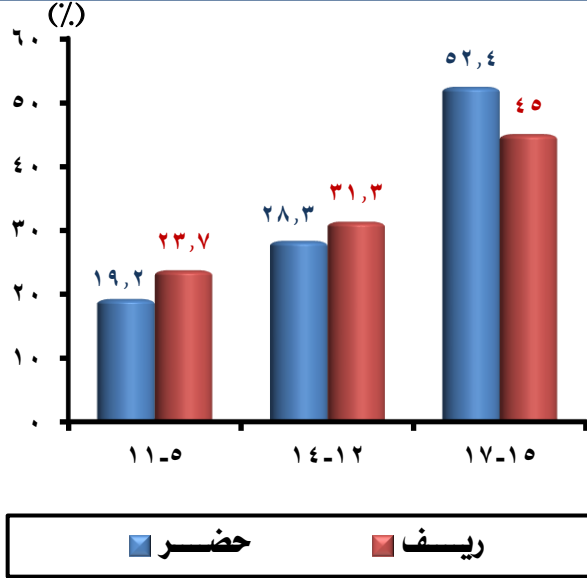

التوزيع النسبي للأطفال العاملين (١٧-٥ سنة) طبقاً لفئات السن

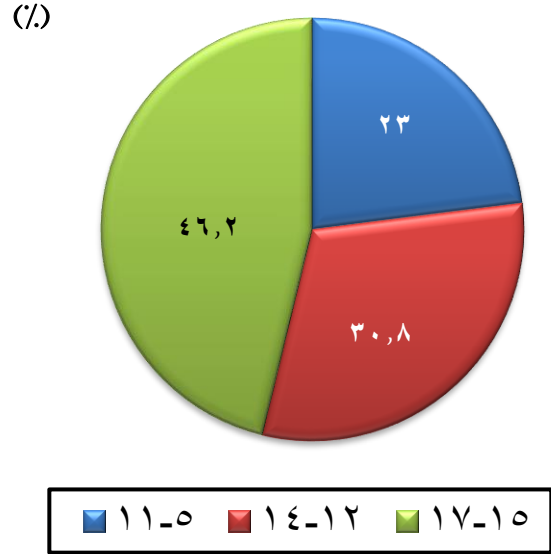

٢- التوزيع النسبي للأطفال العاملين إلى إجمالي الأطفال العاملين (١٧-٥ سنة) طبقاً لفئات السن:

جدول (٢-٢) التوزيع النسبي للأطفال العاملين (١٧-٥ سنة) طبقاً لفئات السن

فئات السن	ذكور	إناث	جملة
١١-٥	٧٣,٦	٢٦,٤	١٠٠
١٤-١٢	٧٨,٥	٢١,٥	١٠٠
١٧-١٥	٨١,٦	١٨,٤	١٠٠
الجملة	٧٨,٨	٢١,٢	١٠٠

يعرض جدول (٢-٢) التوزيع النسبي للأطفال العاملين إلى إجمالي الأطفال العاملين طبقاً لفئات السن ومنه يتضح الآتي:

- ٧٨,٨٪ من إجمالي الأطفال العاملين بالجمهورية ذكور مقابل ٢١,٢٪ إناث.
- ٧٣,٦٪ من إجمالي الأطفال العاملين ذكور في الفئة العمرية (١١-٥ سنة) مقابل ٢٦,٤٪ إناث، ٧٨,٥٪ من إجمالي الأطفال العاملين ذكور في الفئة العمرية (١٤-١٢ سنة) مقابل ٢١,٥٪ إناث، ٨١,٦٪ من إجمالي الأطفال العاملين ذكور في الفئة العمرية (١٧-١٥ سنة) مقابل ١٨,٤٪ إناث.

تتناقص نسبة الأطفال الإناث العاملات تدريجياً كلما تقدمن في العمر.

التوزيع النسبي للأطفال العاملين (١٧-٥ سنة) طبقاً لفئات السن والنوع

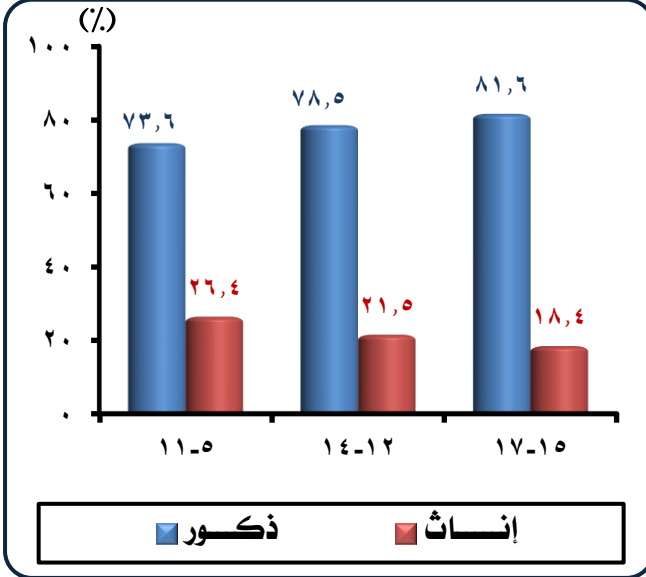

التوزيع النسبي للأطفال العاملين (١٧-٥ سنة) طبقاً للنوع

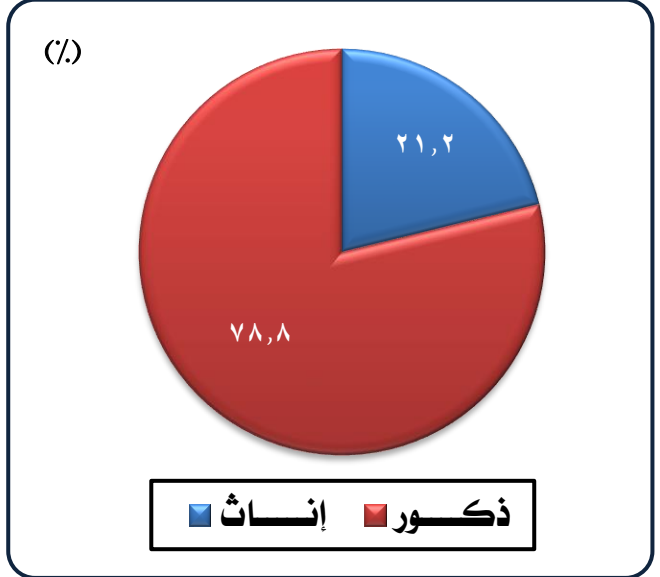

٣- التوزيع النسبي للأطفال العاملين طبقاً للمناطق الجغرافية وفئات السن:

جدول (٣-٢) التوزيع النسبي للأطفال العاملين (١٧-٥ سنة) طبقاً للمناطق الجغرافية وفئات السن

فئات السن				المناطق الجغرافية	
الجملة	١٧-١٥	١٤-١٢	١١-٥		
٤,٨	٥,٥	٤,٥	٣,٦	المحافظات الحضرية	
٥,٤	٦,٣	٤,٦	٤,٥	حضر	وجه بحري
٤٠,٨	٤١,١	٤٠,٠	٤١,٤	ريف	
٥,٨	٦,٣	٥,٥	٥,٢	حضر	وجه قبلي
٤٢,٧	٤٠,٢	٤٤,٧	٤٤,٨	ريف	
٠,٣	٠,٣	٠,٣	٠,٢	حضر	محافظات الحدود
٠,٣	٠,٣	٠,٣	٠,٣	ريف	
١٠٠	١٠٠	١٠٠	١٠٠	الجملة	

يعرض جدول (٣-٢) التوزيع النسبي للأطفال العاملين طبقاً للمناطق الجغرافية وفئات السن ومنه يتضح الآتي :

- أ- ٤٤,٨٪ من إجمالي الأطفال العاملين يقيمون بريف وجه قبلي، ٤١,٤٪ بريف وجه بحري، ٠,٣٪ بريف الحدود مقابل ٥,٢٪، ٤,٥٪، ٠,٢٪ في الحضر على التوالي في الفئة العمرية (١١-٥ سنة).
- ب- ٤٤,٧٪ من إجمالي الأطفال العاملين يقيمون بريف وجه قبلي، ٤٠٪ بريف وجه بحري، ٠,٣٪ بريف الحدود مقابل ٥,٥٪، ٤,٦٪، ٠,٣٪ في الحضر على التوالي في الفئة العمرية (١٤-١٢ سنة).

ج- ٤١,١٪ من إجمالي الأطفال العاملين يقيمون بريف وجه بحري، ٤٠,٢٪ بريف وجه قبلي، ٠,٣٪ بريف الحدود مقابل ٦,٣٪، ٠,٣٪ في الحضر في الفئة العمرية (١٥-١٧ سنة).

يتركز الأطفال العاملون في كل من ريف الوجه القبلي والبحري

التوزيع النسبي للأطفال العاملين (١٧.٥ سنة) طبقاً للمناطق الجغرافية وفئات السن

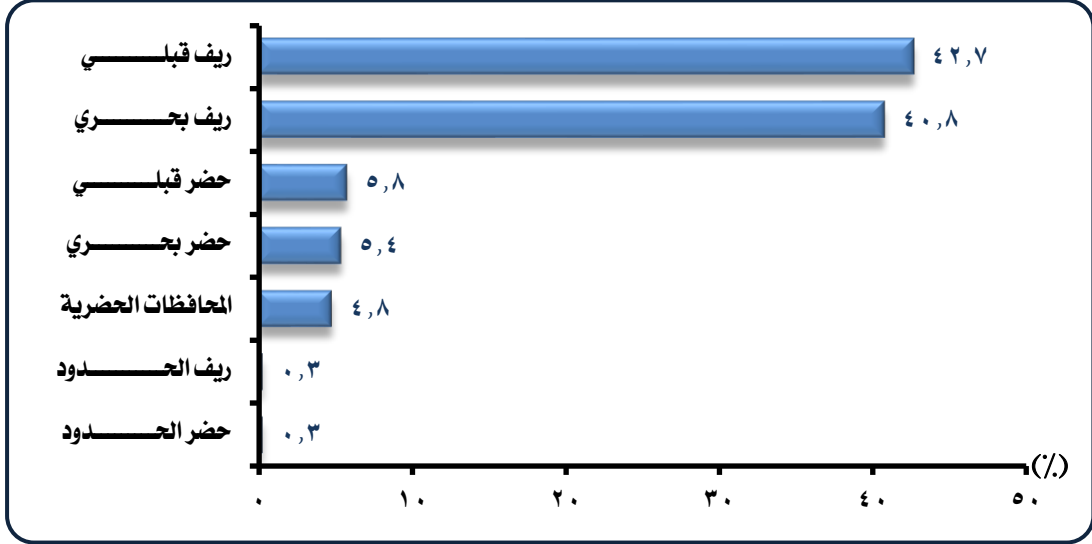

٤- نسبة الأطفال العاملين إلى جملة الأطفال في نفس فئة العمر :

جدول (٤.٢) نسبة الأطفال الذكور العاملين (١٧.٥ سنة) طبقاً للمناطق الجغرافية

نسبة الأطفال العاملين إلى جملة الأطفال (١٧.٥ سنة)			المناطق الجغرافية
نسبة الأطفال العاملين إلى جملة الأطفال	نسبة الأطفال الإناث العاملين إلى جملة الأطفال الإناث	نسبة الأطفال الذكور العاملين إلى جملة الأطفال الذكور	
٣,٢	١,٠	٥,٣	المحافظات الحضرية
٤,٢	٠,٨	٧,٥	حضر
١١,١	٤,٦	١٧,٢	ريف
٩,٣	٣,٨	١٤,٧	جملة
٤,٦	١,٥	٧,٦	حضر
١٤,٦	٧,٢	٢١,٤	ريف
١١,٦	٥,٥	١٧,٣	جملة
٣,٠	١,٢	٤,٧	حضر
٥,٣	٢,٣	٨,٣	ريف
٤,٠	١,٧	٦,١	جملة
٤,٠	١,٢	٦,٦	حضر
١٢,٦	٥,٨	١٩	ريف
٩,٣	٤,٠	١٤,٣	جملة

يعرض جدول (٤.٢) نسبة الأطفال العاملين إلى جملة الأطفال طبقاً للمناطق الجغرافية والنوع ومنه يتضح الآتي :

أ- ٩,٣٪ من إجمالي الأطفال بالجمهورية يعملون وتبلغ النسبة ١٢,٦٪ في الريف مقابل ٤٪ في الحضر.

ب- ١٤,٦٪ من إجمالي الأطفال العاملين بريف الوجه القبلي مقابل ١١,١٪ بريف الوجه البحري، ٥,٣٪ بريف الحدود.

ج- ١٤,٣٪ من إجمالي الأطفال الذكور بالجمهورية يعملون مقابل ٤٪ من إجمالي الأطفال الإناث يعملن.

د- ٢١,٤٪ من إجمالي الأطفال الذكور بريف الوجه القبلي يعملون مقابل ٧,٢٪ من إجمالي الأطفال الإناث يعملن.

ترتفع نسبة عمالة الأطفال بين الذكور مقارنة بالإناث في جميع المناطق الجغرافية

نسبة الأطفال العاملين إلى جملة الأطفال (٥-١٧ سنة) طبقاً لمحل الإقامة

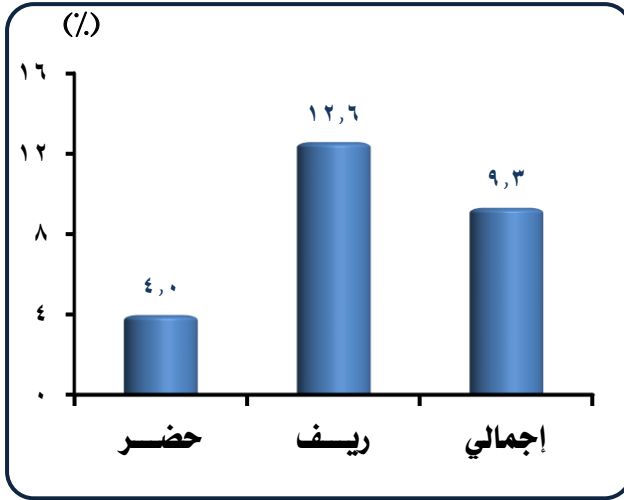

نسبة الأطفال العاملين إلى جملة الأطفال (٥-١٧ سنة) طبقاً للنوع

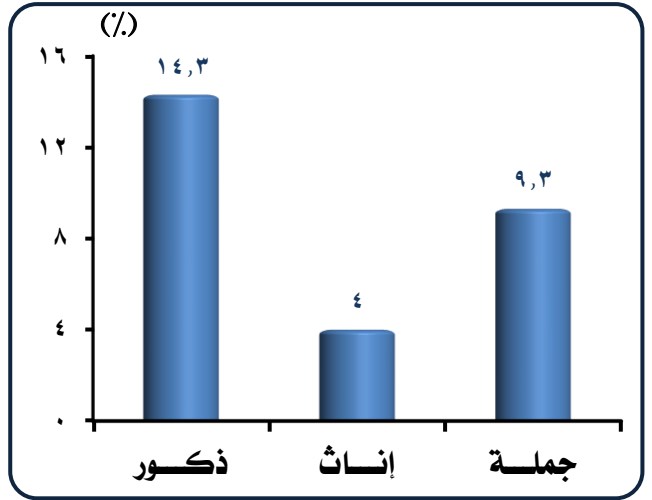

٥- نسبة الأطفال العاملين إلى جملة الأطفال طبقاً لفئات السن والنوع :

جدول (٥-٢) نسبة الأطفال العاملين إلى جملة الأطفال (٥-١٧ سنة) طبقاً لفئات السن والنوع

فئات السن	ذكور	إناث	الجملة
٥ □ ١١	٥,٨	٢,٢	٤,٠
١٢ □ ١٤	١٨,٢	٥,١	١١,٨
١٥ □ ١٧	٢٩,٨	٧,٢	١٨,٩
الجملة	١٤,٣	٤,٠	٩,٣

يعرض جدول (٥-٢) نسبة الأطفال العاملين إلى جملة الأطفال طبقاً لفئات السن والنوع ومنه يتضح الآتي :

أ- ١٨,٩٪ من جملة الأطفال في الفئة العمرية (١٥-١٧ سنة) يعملون وتبلغ النسبة ٢٩,٨٪ للذكور مقابل ٧,٢٪ للإناث.

ب- ١١,٨٪ من جملة الأطفال في الفئة العمرية (١٢-١٤ سنة) يعملون وتبلغ النسبة ١٨,٢٪ للذكور مقابل ٥,١٪ للإناث.

ج- ٤,٠٪ من جملة الأطفال في الفئة العمرية (٥-١١ سنة) يعملون وتبلغ النسبة ٥,٨٪ للذكور مقابل ٢,٢٪ للإناث.

نسبة الأطفال العاملين إلى جملة الأطفال (٥-١٧ سنة) طبقاً لفئات السن والنوع

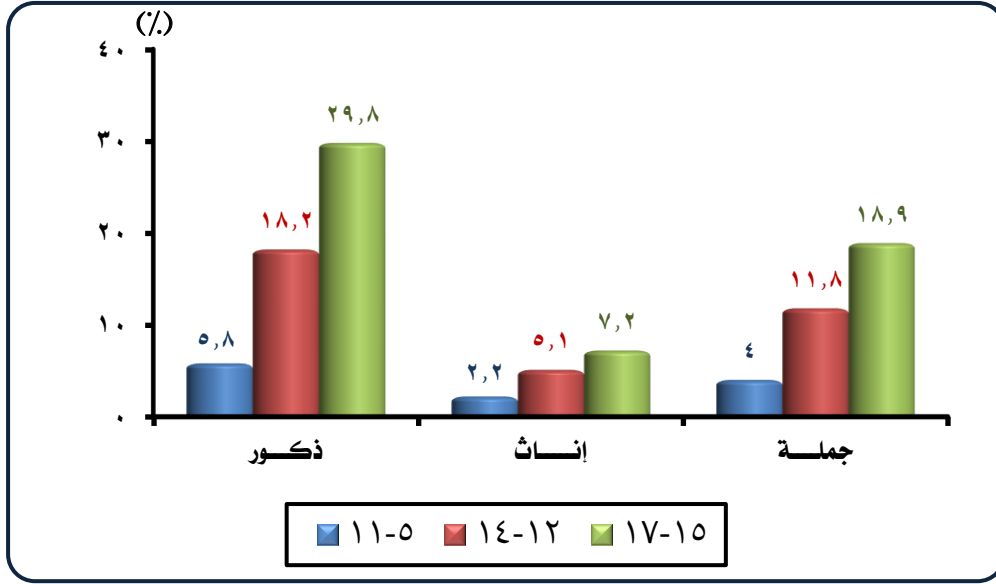

هناك علاقة طردية بين عمالة الأطفال وعمر الطفل حيث ترتفع نسبة الأطفال العاملين إلى إجمالي الأطفال كلما ارتفع عمر الطفل لكل من الذكور والإناث على حد سواء

نسبة عمالة الأطفال الذكور تبلغ حوالي **ثلاثة أضعاف** نسبة عمالة الأطفال الإناث في جميع الفئات العمرية

٦- نسبة الأطفال العاملين طبقاً لأسباب اعتبارهم ضمن عمالة الأطفال وفئات السن والنوع:

جدول (٦-٢) نسبة الأطفال العاملين (١٢-١٧ سنة) طبقاً لأسباب اعتبارهم ضمن عمالة الأطفال* وفئات السن والنوع

نسبة الأطفال العاملين طبقاً لفئات سن الطفل والنوع									سبب إعتبار الطفل ضمن عمالة الأطفال
الجملة			للجدة ١٧			للجدة ١٤			
جملة	إناث	ذكور	جملة	إناث	ذكور	جملة	إناث	ذكور	
٠,٤	٠	٠,٦	٠,٥	٠	٠,٦	٠,٣	٠	٠,٤	أنشطة خطيرة
٠,٥	٠,٢	٠,٦	٠,٧	٠,١	٠,٨	٠,٣	٠,٤	٠,٣	مهن خطيرة
١٦,٩	٢٢,٢	١٥,٤	٩,٢	٧,٣	٩,٦	١٨,١	٢٤,٣	١٦,٣	ساعات عمل أكثر من المسموح بها
٨٢,٢	٧٧,٦	٨٣,٥	٨٩,٦	٩٢,٦	٨٩	٨١,٣	٧٥,٣	٨٣	ظروف عمل سيئة
١٠٠	١٠٠	١٠٠	١٠٠	١٠٠	١٠٠	١٠٠	١٠٠	١٠٠	جملة

* انظر ص ٥ (الإطار العالمي لعمالة الأطفال).



يعرض جدول (٦-٢) نسبة الأطفال العاملين طبقاً لأسباب إعتبارهم ضمن عمالة الأطفال وفئات السن والنوع ومنه يتضح الآتي :

- أ- ٨٢,٢٪ من إجمالي الأطفال العاملين تم إعتبارهم ضمن عمالة الأطفال بسبب التعرض لظروف عمل سيئة، ١٦,٩٪ بسبب العمل لساعات أكثر من المسموح به، ٠,٩٪ للعمل في أنشطة أو مهن خطيرة.
- ب- ٨٩,٦٪ من إجمالي الأطفال العاملين في فئة العمر (١٥-١٧ سنة) تم إعتبارهم ضمن عمالة الأطفال بسبب عملهم في ظروف عمل سيئة وتبلغ النسبة ٩٢,٦٪ للإناث مقابل ٨٩٪ للذكور.
- ج- ٨١,٣٪ من إجمالي الأطفال العاملين في فئة العمر (١٢-١٤ سنة) تم إعتبارهم ضمن عمالة الأطفال بسبب عملهم في ظروف عمل سيئة وتبلغ النسبة ٨٣٪ للذكور مقابل ٧٥,٣٪ للإناث.
- د- ١٨,١٪ من إجمالي الأطفال العاملين في فئة العمر (١٢-١٤ سنة) تم إعتبارهم ضمن عمالة الأطفال بسبب عملهم عدد ساعات أكثر من المسموح به وتبلغ النسبة ٢٤,٣٪ للإناث مقابل ١٦,٣٪ للذكور.
- هـ- ٩,٢٪ من إجمالي الأطفال العاملين في فئة العمر (١٥-١٧ سنة) تم إعتبارهم ضمن عمالة الأطفال بسبب عملهم عدد ساعات أكثر من المسموح به وتبلغ النسبة ٩,٦٪ للذكور مقابل ٧,٣٪ للإناث.
- و- ٠,٧٪ من إجمالي الأطفال العاملين في فئة العمر (١٥-١٧ سنة) تم إعتبارهم ضمن عمالة الأطفال بسبب عملهم في مهن خطيرة وتبلغ النسبة ٠,٨٪ للذكور مقابل ٠,١٪ للإناث.

التوزيع النسبي للأطفال العاملين (١٢-١٧ سنة) طبقاً لأسباب إعتبارهم ضمن عمالة الأطفال

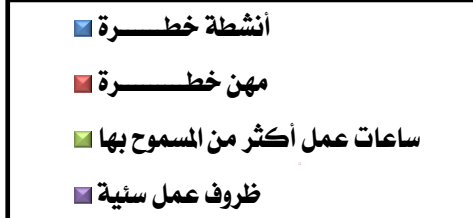
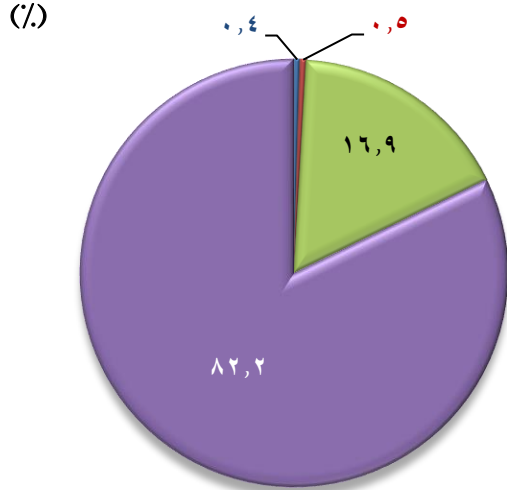

نسبة الأطفال العاملين (١٢-١٧ سنة) طبقاً لأهم أسباب إعتبارهم ضمن عمالة الأطفال لفئات السن والنوع

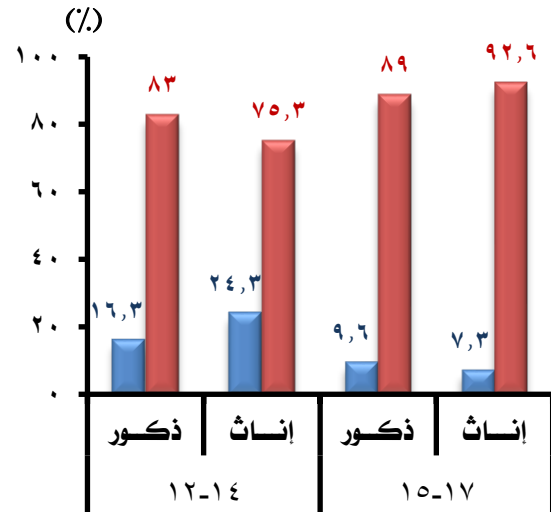

أهم سبب لإعتبار الأطفال ضمن عمالة الأطفال هو عملهم في ظروف عمل سيئة

ثانياً: موقف الأطفال العاملين (٦-١٧ سنة) من الإلتحاق بالتعليم:

١- معدلات الإلتحاق بالتعليم للأطفال العاملين (٦-١٧ سنة):

جدول (٧-٢) معدل الإلتحاق بالتعليم للأطفال (٦-١٧ سنة) طبقاً لفئات السن وحالة عمل الطفل والنوع

فئات السن							حالة العمل
جملة		١٥-١٧		٦-١٤			
جملة	إناث	ذكور	إناث	ذكور	إناث	ذكور	
٦٥,٦	٦٣,١	٦٦,٣	٤١,٤	٥٢,٩	٧٧,٧	٧٨,٦	الأطفال العاملين
٨٨,٢	٨٦,٨	٨٩,٧	٨٢,٩	٩٣,٥	٨٧,٩	٨٨,٨	الأطفال غير العاملين
٨٦,١	٨٥,٩	٨٦,٣	٧٩,٩	٨١,٤	٨٧,٦	٨٧,٨	جملة

ملاحظة: معدل الإلتحاق = (عدد الأطفال (٦-١٧ سنة) المتحقين حالياً / مجموع الأطفال لنفس الفئة العمرية) × ١٠٠

يعرض جدول (٧-٢) معدلات الإلتحاق بالتعليم للأطفال (٦-١٧ سنة) طبقاً لفئات السن والنوع ومنه يتضح الآتي:

- ٦٥,٦٪ معدل الإلتحاق بالتعليم لإجمالي الأطفال العاملين مقابل ٨٨,٢٪ للأطفال الغير عاملين.
- ٦٦,٣٪ معدل الإلتحاق بالتعليم لإجمالي الأطفال الذكور العاملين مقابل ٨٩,٧٪ للأطفال الغير عاملين.
- ٦٣,١٪ معدل الإلتحاق بالتعليم لإجمالي الأطفال الإناث العاملات مقابل ٨٦,٨٪ للأطفال الغير عاملات.
- ٧٨,٦٪ معدل الإلتحاق بالتعليم لإجمالي الأطفال الذكور العاملين في الفئة العمرية (٦-١٤ سنة) مقابل ٨٨,٨٪ للأطفال الغير عاملين.
- ٧٧,٧٪ معدل الإلتحاق بالتعليم لإجمالي الأطفال الإناث العاملات في الفئة العمرية (٦-١٤ سنة) مقابل ٨٧,٩٪ للأطفال الغير عاملات.
- ٥٢,٩٪ معدل الإلتحاق بالتعليم لإجمالي الأطفال الذكور العاملين في الفئة العمرية (١٥-١٧ سنة) مقابل ٩٣,٥٪ للأطفال الغير عاملين.
- ٤١,٤٪ معدل الإلتحاق بالتعليم لإجمالي الأطفال الإناث العاملات في الفئة العمرية (١٥-١٧ سنة) مقابل ٨٢,٩٪ للأطفال الغير عاملات.

هناك علاقة عكسية بين معدلات الإلتحاق بالتعليم وعمالة الأطفال أي أن عمالة الأطفال لها تأثير سلبي

على تعليمهم



معدل الإلتحاق بالتعليم للأطفال (٦-١٧ سنة) طبقاً للنوع وحالة العمل وفئات السن

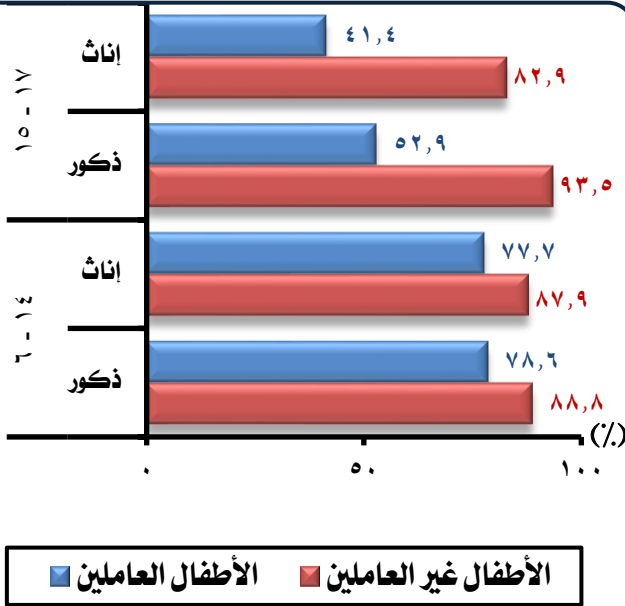

معدل الإلتحاق بالتعليم للأطفال (٦-١٧ سنة) طبقاً للنوع وحالة العمل

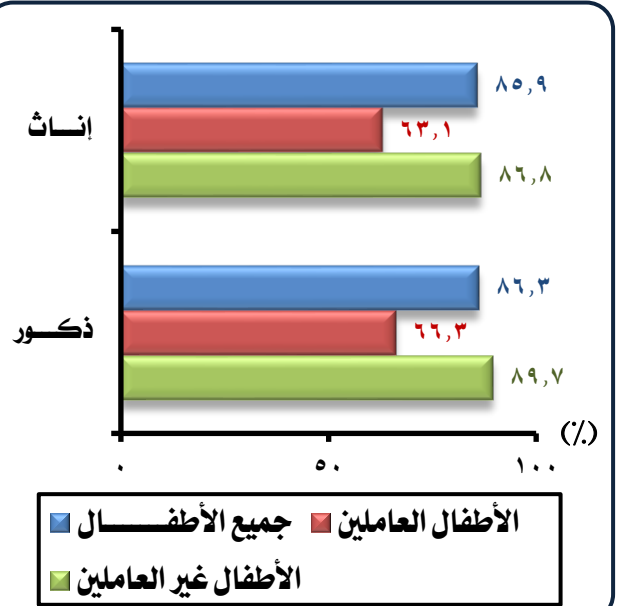

٢- التوزيع النسبي للأطفال العاملين طبقاً للموقف من الإلتحاق بالتعليم:

جدول (٨-٢) التوزيع النسبي للأطفال العاملين (٦-١٧ سنة) طبقاً للموقف من الإلتحاق بالتعليم والنوع ومحل الإقامة

محل الإقامة	النوع	الموقف من الإلتحاق بالتعليم			
		ملتحق حالياً	تسرب من التعليم	لم يلتحق بالتعليم	أكمل تعليمه
حضر	ذكور	٥٠,٤	٣٨,٥	٦,٦	٤,٥
	إناث	٤٥,٦	٣٥,٨	١٢,٨	٥,٨
	جملة	٤٩,٧	٣٨,١	٧,٥	٤,٧
رييف	ذكور	٦٩,٥	٢٢,٦	٥,٢	٢,٧
	إناث	٦٣,٣	١٧,٦	١٥,١	٤,٠
	جملة	٦٨,١	٢١,٥	٧,٤	٣,٠
الجملة	ذكور	٦٦,١	٢٥,٤	٥,٤	٣,٠
	إناث	٦١,٣	١٩,٧	١٤,٨	٤,٢
	جملة	٦٥,١	٢٤,٢	٧,٤	٣,٣

يعرض جدول (٨-٢) التوزيع النسبي للأطفال العاملين طبقاً للموقف من الإلتحاق بالتعليم والنوع ومحل الإقامة ومنه يتضح الآتي :

- ٦٥,١٪ من إجمالي الأطفال العاملين ملتحقين حالياً بالتعليم وتبلغ النسبة ٦٦,١٪ للذكور مقابل ٦١,٣٪ للإناث.
- ٧,٤٪ من إجمالي الأطفال العاملين لم يلتحقوا بالتعليم وهم في سن الإلتحاق وتبلغ النسبة ١٤,٨٪ للإناث مقابل ٥,٤٪ للذكور.

- ج- ٢٤,٢٪ من إجمالي الأطفال العاملين تسربوا من التعليم وتبلغ النسبة ٢٥,٤٪ للذكور مقابل ١٩,٧٪ للإناث.
 د- ٣,٣٪ من إجمالي الأطفال العاملين أكملوا تعليمهم وتبلغ النسبة ٤,٢٪ للإناث مقابل ٣٪ للذكور.

إذا ما توافرت الفرصة للإناث العاملات أن يكمن تعليمهن فإنهن يتمسكن بها

التوزيع النسبي للأطفال العاملين (٦-١٧ سنة) طبقاً للموقف من الالتحاق بالتعليم

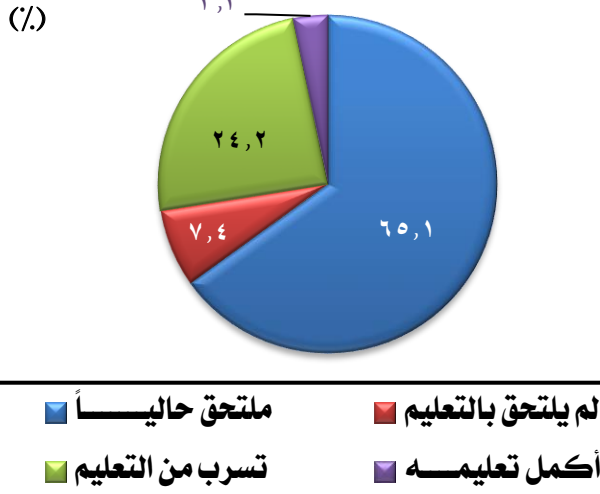

التوزيع النسبي للأطفال العاملين (٦-١٧ سنة) طبقاً للموقف من الالتحاق بالتعليم والنوع

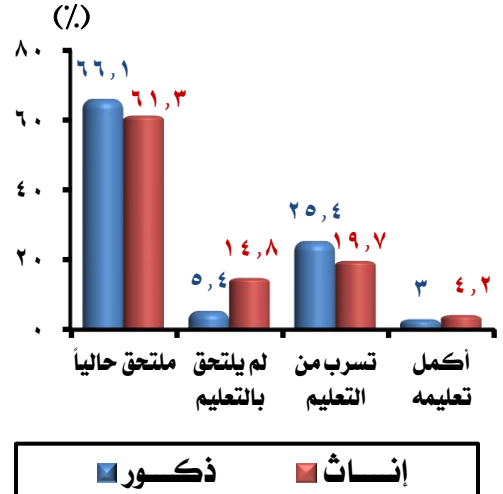

هـ- ٦٥,١٪ من إجمالي الأطفال العاملين بالجمهورية ملتحقين حالياً بالتعليم وتبلغ النسبة ٤٩,٧٪ في الحضر مقابل ٦٨,١٪ في الريف.

و- ارتفاع نسبة الالتحاق بين الذكور العاملين بالمقارنة بالإناث لكل من الحضر والريف.

ز- لا توجد اختلافات جوهرية في نسبة الأطفال العاملين الذين لم يلتحقوا بالتعليم في كل من الحضر والريف.

ح- ٢٤,٢٪ من إجمالي الأطفال العاملين بالجمهورية تسربوا من التعليم وتبلغ النسبة ٣٨,١٪ في الحضر مقابل ٢١,٥٪ في الريف.

ط- ٣,٣٪ من إجمالي الأطفال العاملين بالجمهورية أكملوا تعليمهم وتبلغ النسبة ٤,٧٪ في الحضر مقابل ٣٪ في الريف.



ارتفاع نسبة الالتحاق بين الأطفال العاملين في الريف عن الحضر يرجع إلى أن أغلب العاملين في الريف يعملون لدى أسرهم وبدون أجر مما لا يضطرهم إلى الإنقطاع أو التسرب من التعليم بينما الأطفال العاملين في الحضر يعملون بأجر نقدي لساعات عمل أطول مما يضطرهم للتسرب من التعليم للحفاظ على عملهم

التوزيع النسبي للأطفال العاملين (٦-١٧ سنة) طبقاً للموقف من الإلتحاق بالتعليم والنوع ومحل الإقامة

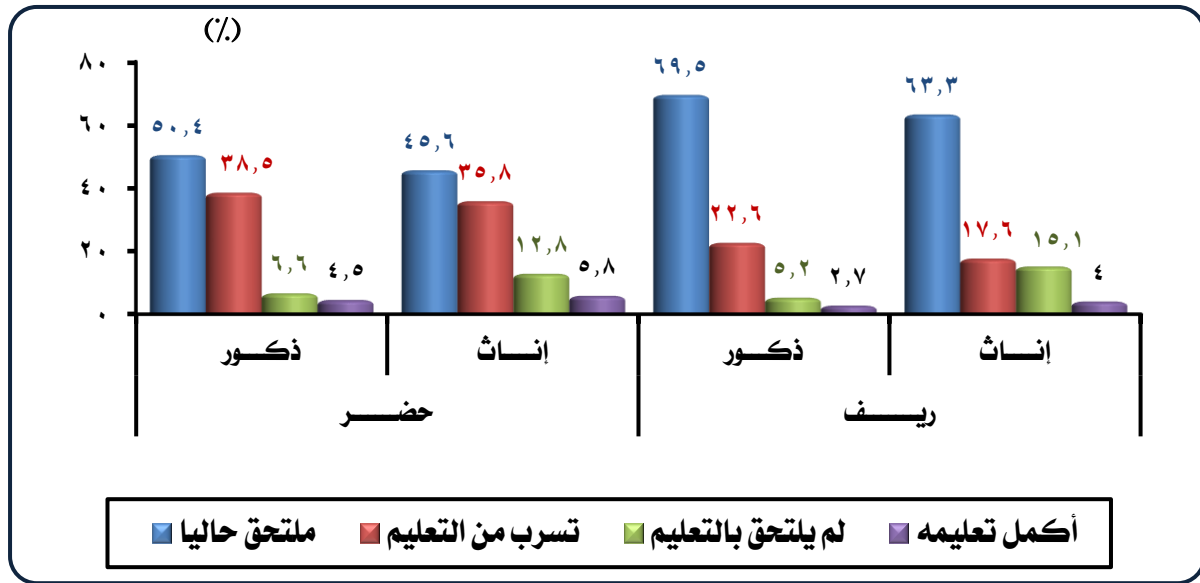

٣- التوزيع النسبي للأطفال العاملين الذين لم يلتحقوا بالتعليم طبقاً لأسباب عدم الإلتحاق:

جدول (٩-٢) التوزيع النسبي للأطفال العاملين (٦-١٧ سنة) الذين لم يلتحقوا بالتعليم طبقاً لأسباب عدم الإلتحاق والنوع ومحل الإقامة

إجمالي الجمهورية			ريف			حضر			أسباب عدم الإلتحاق بالتعليم
جملة	إناث	ذكور	جملة	إناث	ذكور	جملة	إناث	ذكور	
٢٠,١	١٥,٦	٢٨,٢	١٧,٤	١٣,٠	٢٦,٣	٣٢,٢	٣٠,٨	٣٣,٦	مرض الطفل
١٣,٨	١٣,٣	١٤,٧	١٣,٥	١٢,٥	١٥,٦	١٥,٣	١٨,٣	١٢,٣	لا أستطيع تحمل نفقات التعليم
٢٣,٣	٢٣,٨	٢٢,٥	٢٥,٠	٢٤,٩	٢٥,٢	١٦,٠	١٧,٤	١٤,٥	دخل الأسرة لا يكفي متطلبات التعليم
١٥,٥	٢١,٧	٤,٥	١٦,٥	٢٢,٦	٤,٢	١٠,٩	١٦,٢	٥,٥	الأسرة لا تسمح بالتعليم
١٥,٠	١٤,٤	١٦,١	١٥,٥	١٥,٨	١٤,٨	١٢,٩	٦,٣	١٩,٨	غير مهتم بالتعليم
١,٥	١,١	٢,١	١,٦	١,٢	٢,٣	٠,٩	٠,٣	١,٦	لا يعتبر التعليم ذو قيمة
٢,٠	٢,٠	٢,١	٢,٢	٢,٢	٢,٣	١,٢	١,٠	١,٤	مفيدة ندي شهادة ميلاد
٨,٧	٨,١	٩,٨	٨,٣	٧,٨	٩,٤	١٠,٥	٩,٧	١١,٣	أخرى
١٠٠	١٠٠	١٠٠	١٠٠	١٠٠	١٠٠	١٠٠	١٠٠	١٠٠	الجملة

يعرض جدول (٩-٢) التوزيع النسبي للأطفال العاملين طبقاً لأسباب عدم الالتحاق بالتعليم والانعوع و محل الإقامة ومنه يتضح الآتي :

- أ- ٢٣,٣٪ من إجمالي الأطفال العاملين بالجمهورية لم يلتحقوا بالتعليم بسبب عدم كفاية دخل الأسرة لمتطلبات التعليم وتبلغ النسبة ٢٥٪ في الريف مقابل ١٦٪ في الحضر، ٢٣,٨٪ للإناث مقابل ٢٢,٥٪ للذكور.
- ب- ٢٠,١٪ من إجمالي الأطفال العاملين بالجمهورية لم يلتحقوا بالتعليم بسبب مرض الطفل وتبلغ النسبة ٢٢,٣٪ في الحضر مقابل ١٧,٤٪ في الريف، ٢٨,٢٪ للذكور مقابل ١٥,٦٪ للإناث.
- ج- ١٥,٥٪ من إجمالي الأطفال العاملين بالجمهورية لم يذهبوا إلى المدرسة بسبب عدم موافقة الأسرة على تعليمهم وتبلغ النسبة ١٦,٥٪ في الريف مقابل ١٠,٩٪ في الحضر، ٢١,٧٪ للإناث مقابل ٤,٥٪ للذكور.
- د- ١٥٪ من إجمالي الأطفال العاملين بالجمهورية لم يلتحقوا بالتعليم بسبب عدم الإهتمام بالتعليم وتبلغ النسبة ١٥,٥٪ في الريف مقابل ١٢,٩٪ في الحضر، ١٦,١٪ للذكور مقابل ١٤,٤٪ للإناث.

التوزيع النسبي للأطفال العاملين (٦-١٧ سنة) طبقاً لأسباب عدم الالتحاق بالتعليم

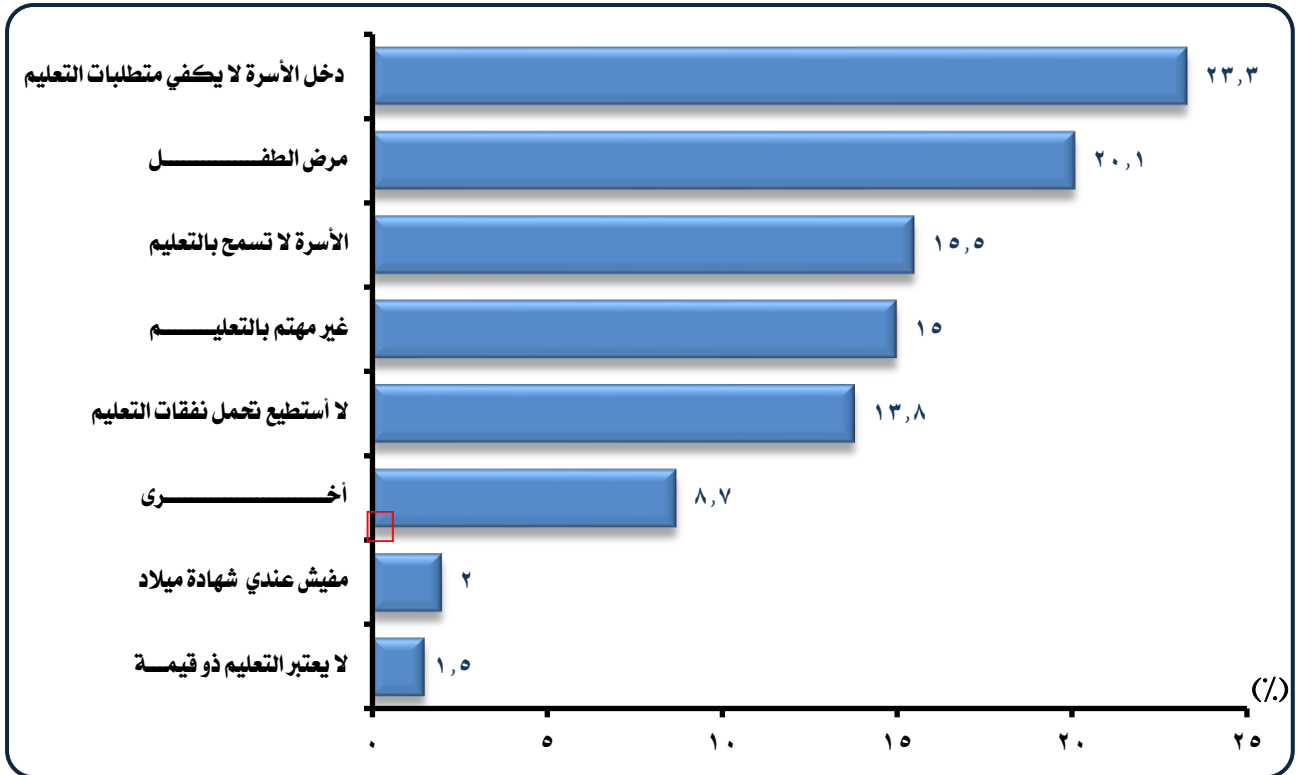

٤- التوزيع النسبي للأطفال العاملين الذين تسربوا من التعليم طبقاً لأسباب التسرب:

جدول (١٠-٢) التوزيع النسبي للأطفال العاملين (٦-١٧ سنة) الذين تسربوا من التعليم طبقاً لأسباب التسرب والنوع ومحل الإقامة

محل الإقامة									أسباب التسرب من التعليم
إجمالي الجمهورية			ريف			حضر			
جملة	إناث	ذكور	جملة	إناث	ذكور	جملة	إناث	ذكور	
١١,٠	٨,٠	١٣,١	١١,٦	٨,٣	١٤,٠	٩,٣	٧,٢	١٠,٩	سوء معاملة المدرسين أو الزملاء / يكره المدرسة
٢,٧	٢,٠	٣,٤	٢,٨	١,٩	٣,٤	٣,٠	٢,٤	٣,٤	مرض الطفل
١٧,٠	٢١,١	١٤,٠	١٥,٧	١٩,٧	١٢,٩	٢٠,٣	٢٤,٧	١٦,٩	لا أستطيع تحمل نفقات التعليم
١,٥	٣,١	٠,٤	١,٥	٢,٨	٠,٥	١,٨	٣,٩	٠,٣	العائلة لا تسمح بالتعليم
٤٨,٧	٤٣,٢	٥٢,٧	٤٩,٠	٤٣,٣	٥٣,١	٤٧,٨	٤٢,٩	٥١,٦	غير مهتم بالتعليم / مستواه ضعيف (تكرار الرسوب)
٣,٠	١,٧	٤,٠	٣,٠	١,٣	٤,٢	٣,١	٢,٧	٣,٤	التعليم ليس ذو قيمة
٣,٨	٠,٦	٦,١	٣,١	٠,٢	٥,٢	٥,٥	١,٤	٨,٦	بتعلم صنعة أو مهنة
٢,٦	٢,٤	٢,٩	٣,٠	٢,٨	٣,٢	١,٧	١,٣	٢,٠	أعمل بأجر أو بدون أجر في مشروع الأسرة أو المزرعة
٢,٢	٥,٢	٠,١	٢,١	٥,٠	٠,١	٢,٦	٥,٩	٠	أهلي منعوني لأنني كبرت
٢,٤	٥,٦	٠,٣	٢,٥	٥,٨	٠,١	٢,٦	٥,٠	٠,٧	أساعد في أعمال المنزل
٥,١	٨,٠	٢,٩	٥,٧	٨,٩	٣,٣	٣,٦	٥,٩	٢,١	أخرى
١٠٠	١٠٠	١٠٠	١٠٠	١٠٠	١٠٠	١٠٠	١٠٠	١٠٠	الجملة

يعرض جدول (١٠-٢) التوزيع النسبي للأطفال العاملين طبقاً لأسباب التسرب من التعليم والنوع ومحل الإقامة ومنه يتضح الآتي :

- أ- ٤٨,٧٪ من إجمالي الأطفال العاملين تركوا المدرسة لأنهم غير مهتمين بالتعليم أو مستواهم ضعيف وتبلغ النسبة ٥٢,٧٪ للذكور مقابل ٤٣,٢٪ للإناث.
- ب- ١٧٪ من إجمالي الأطفال العاملين تركوا المدرسة لعدم القدرة علي تحمل نفقات التعليم وتبلغ النسبة ٢١,١٪ للإناث مقابل ١٤٪ للذكور.
- ج- ١١٪ من إجمالي الأطفال العاملين تركوا المدرسة بسبب سوء معاملة المدرسين أو الزملاء أو كراهيته للمدرسة وتبلغ النسبة ١٣,١٪ للذكور مقابل ٨٪ للإناث.
- د- ٥,١٪ من إجمالي الأطفال العاملين تركوا المدرسة لأسباب أخرى وتبلغ النسبة ٨٪ للإناث مقابل ٢,٩٪ للذكور.



هـ تنطبق نفس أهم الأسباب السابق ذكرها على كل من الحضر والريف ولكن بنسب متفاوتة.

في حالة عدم مقدرة الاسرة علي تحمل نفقات التعليم فالأسرة تفضل تعليم الذكور علي الإناث

التوزيع النسبي لجملة الأطفال العاملين (٦-١٧ سنة) الذين تسربوا من التعليم طبقاً لأسباب التسرب

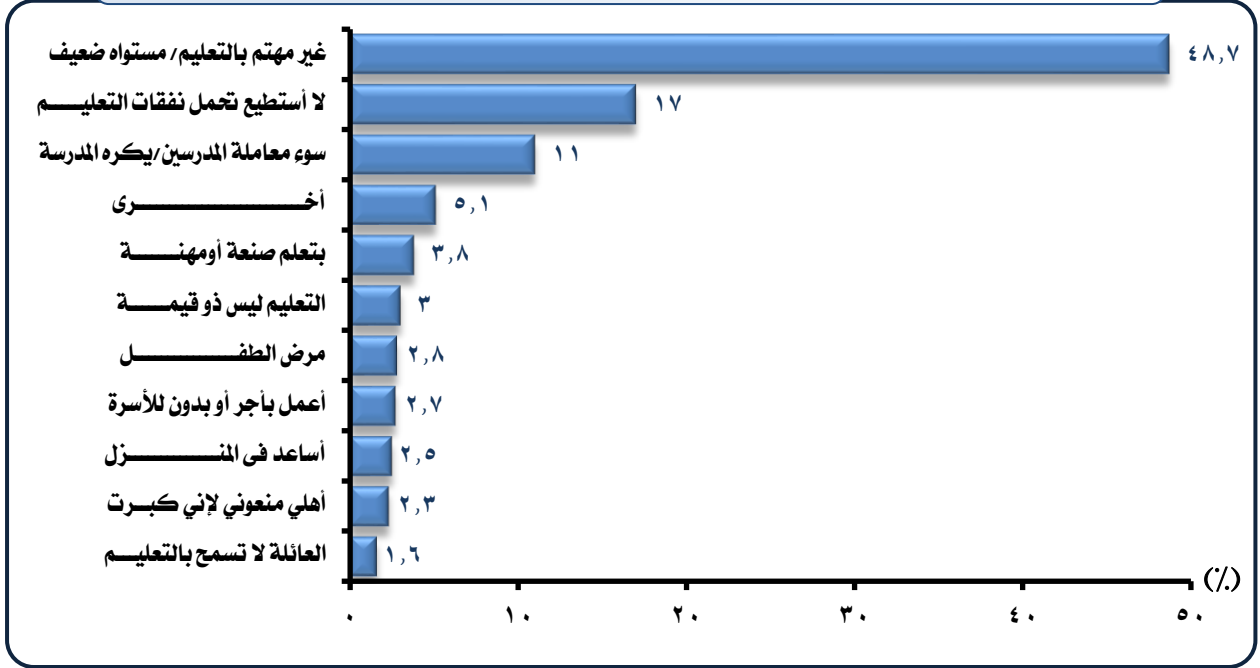

التوزيع النسبي للأطفال العاملين (٦-١٧ سنة) الذين تسربوا من التعليم طبقاً لأسباب التسرب ومحل الإقامة

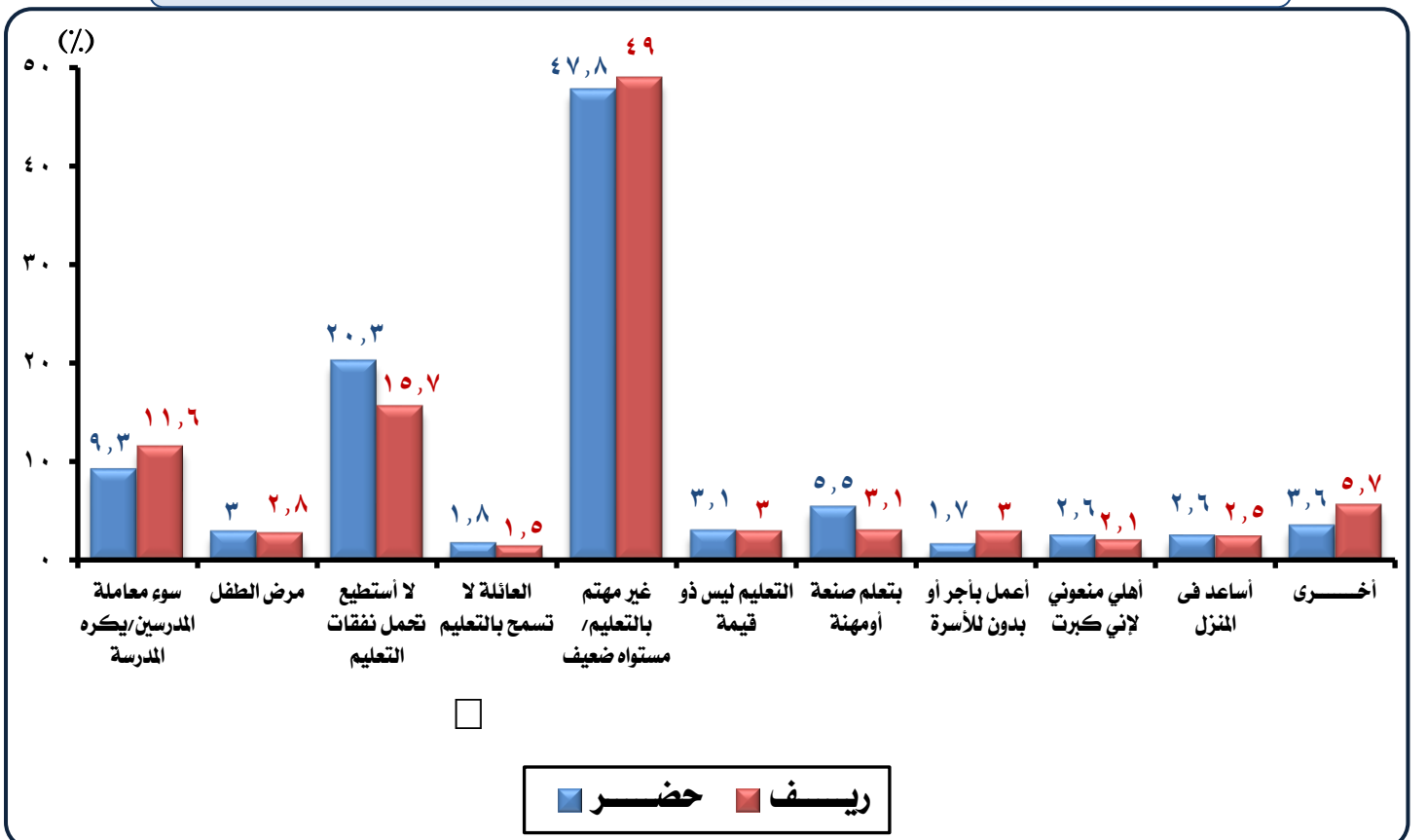

ثالثاً: خصائص الأطفال العاملين (١٧-٥ سنة):

١- التوزيع النسبي للأطفال العاملين (١٧-٥ سنة) طبقاً للحالة العملية للطفل والنوع:

جدول (١١-٢) التوزيع النسبي للأطفال العاملين (١٧-٥ سنة) طبقاً للحالة العملية للطفل والنوع			الحالة العملية للطفل
نوع الطفل		جملة	
ذكور	إناث		جملة
٥٦,٨	٧٨,٩	٦١,٩	يعمل لدى الأسرة بدون أجر
٤١,٥	٢٠,٤	٣٦,٦	يعمل بأجر
١,٤	٠,٧	١,٣	يعمل لحسابه ولا يستخدم أحد
٠,٣	٠	٠,٢	صاحب عمل ويديره
١٠٠	١٠٠	١٠٠	الجملة

يعرض جدول (١١-٢) التوزيع النسبي للأطفال العاملين طبقاً للحالة العملية للطفل والنوع ومنه يتضح الآتي :

أ- ٦١,٩٪ من إجمالي الأطفال العاملين يعملون لدى الأسرة بدون أجر وتبلغ النسبة ٥٦,٨٪ للذكور مقابل ٧٨,٩٪ للإناث.

ب- ٣٦,٦٪ من إجمالي الأطفال العاملين يعملون بأجر وتبلغ النسبة ٤١,٥٪ للذكور مقابل ٢٠,٤٪ للإناث.

التوزيع النسبي للأطفال العاملين (١٧-٥ سنة) طبقاً للحالة العملية للطفل والنوع

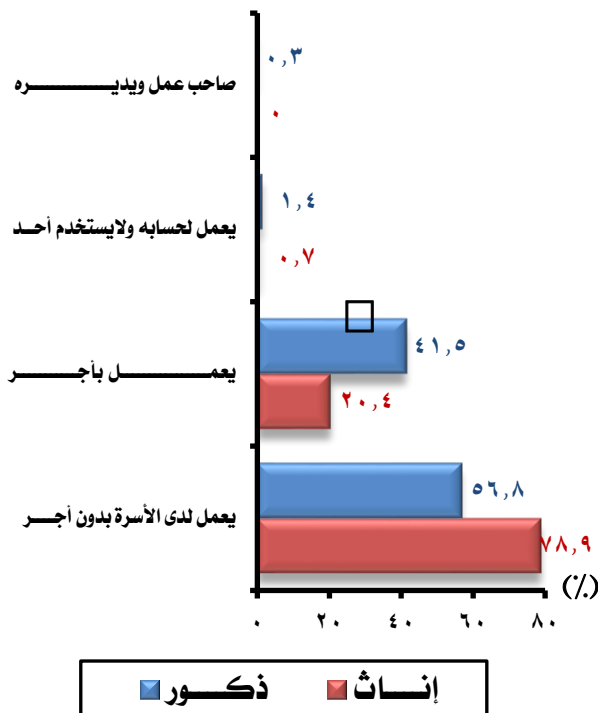

التوزيع النسبي لجملة الأطفال العاملين (١٧-٥ سنة) طبقاً للحالة العملية للطفل

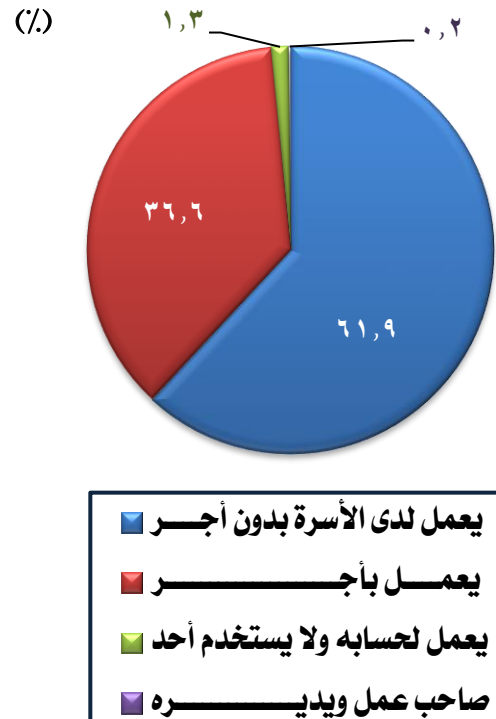

٢- التوزيع النسبي للأطفال العاملين (١٧.٥ سنة) طبقاً للحالة العملية والمناطق الجغرافية:

جدول (١٢.٢) التوزيع النسبي للأطفال العاملين (١٧.٥ سنة) طبقاً للحالة العملية للطفل والمناطق الجغرافية

إجمالي الجمهورية	الحالة العملية للطفل				المناطق الجغرافية	
	صاحب عمل ويديره	يعمل لحسابه ولا يستخدم أحد	يعمل بأجر	يعمل لدى الأسرة بدون أجر		
١٠٠	٠,١	١,٠	٦٩,١	٢٩,٨	المحافظات الحضرية	
١٠٠	٠,٣	١,٨	٦١,٢	٣٦,٧	حضر	وجه بحري
١٠٠	٠,٢	١,١	٣٥,٤	٦٣,٣	ريف	
١٠٠	٠,٩	٢,٧	٥٤,٩	٤١,٤	حضر	وجه قبلي
١٠٠	٠,٢	١,١	٢٨,٥	٧٠,٢	ريف	
١٠٠	٠,٠	٥,٣	٣٦,٤	٥٨,٢	حضر	محافظات الحدود
١٠٠	٠,٠	٠	١٦,١	٨٣,٩	ريف	
١٠٠	٠,٥	٢,٠	٦٠,٧	٣٦,٩	حضر	إجمالي الجمهورية
١٠٠	٠,٢	١,١	٣١,٨	٦٦,٩	ريف	
١٠٠	٠,٢	١,٣	٣٦,٦	٦١,٩	جملة	

يعرض جدول (١٢.٢) التوزيع النسبي للأطفال العاملين طبقاً للحالة العملية للطفل والمناطق الجغرافية ومنه يتضح الآتي:

- أ- ٦١,٩٪ من إجمالي الأطفال العاملين بالجمهورية يعملون لدى الأسرة بدون أجر وتبلغ النسبة ٦٦,٩٪ في الريف مقابل ٣٦,٩٪ في الحضر.
- ب- ٨٣,٩٪ من إجمالي الأطفال العاملين في ريف الحدود يعملون لدى الأسرة بدون أجر وتبلغ النسبة ٧٠,٢٪ في ريف وجه قبلي، ٦٣,٣٪ في ريف وجه بحري.
- ج- ٣٦,٦٪ من إجمالي الأطفال العاملين بالجمهورية يعملون بأجر وتبلغ النسبة ٦٠,٧٪ في الحضر مقابل ٣١,٨٪ في الريف.
- د- ٦٩,١٪ من إجمالي الأطفال العاملين في المحافظات الحضرية يعملون بأجر وتبلغ النسبة ٦١,٢٪ في حضر وجه بحري، ٥٤,٩٪ في حضر وجه قبلي.
- هـ- ١,٣٪ من إجمالي الأطفال العاملين بالجمهورية يعملون لحسابهم ولا يستخدمون أحد وتبلغ النسبة ٢٪ في الحضر مقابل ١,١٪ في الريف.
- و- ٠,٢٪ من إجمالي الأطفال العاملين بالجمهورية أصحاب أعمال ويستخدمون آخرين.

التوزيع النسبي للأطفال العاملين (١٧.٥ سنة) طبقاً للحالة العملية للطفل والمناطق الجغرافية

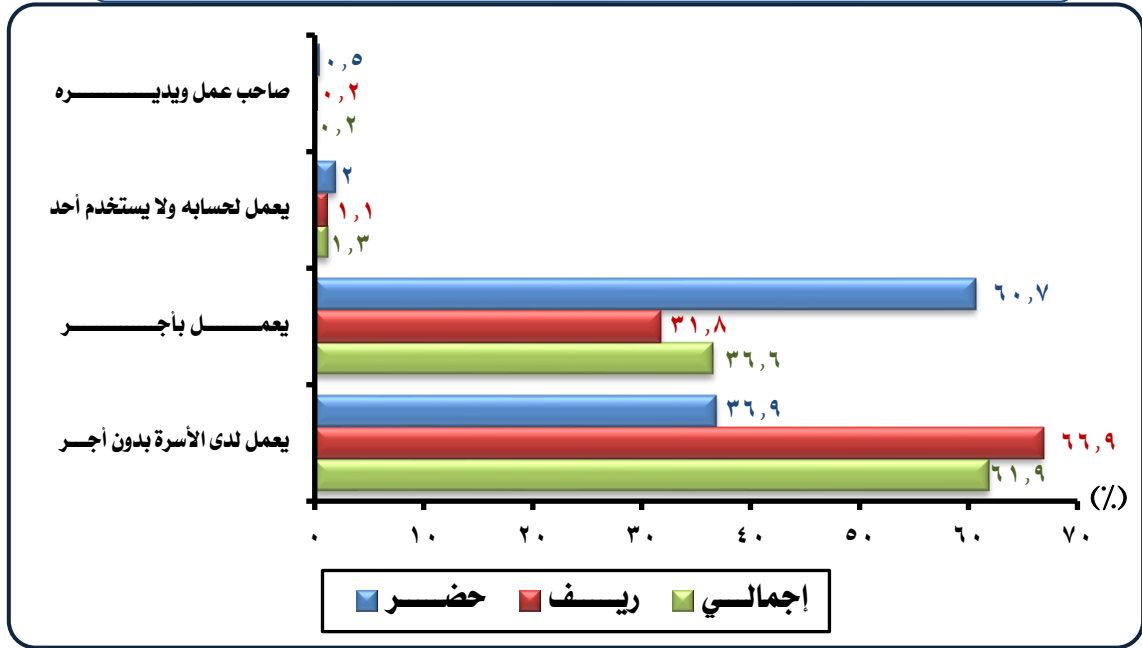

٣- التوزيع النسبي للأطفال العاملين (١٧.٥ سنة) طبقاً للنشاط الاقتصادي والنوع:

جدول (١٣-٢) التوزيع النسبي للأطفال العاملين (١٧.٥ سنة) طبقاً للنشاط الاقتصادي والنوع

النشاط الاقتصادي	ذكور	إناث	جملة
الزراعي	٥٩,٧	٧٧,٠	٦٣,٨
الصناعي	٢٠,٧	٧,٩	١٧,٧
الخدمي	١٩,٦	١٥,٠	١٨,٥
جملة	١٠٠	١٠٠	١٠٠

يعرض جدول (١٣-٢) التوزيع النسبي للأطفال العاملين طبقاً للنشاط الاقتصادي والنوع ومنه يتضح الآتي :

- أ- ٦٣,٨٪ من إجمالي الأطفال العاملين يعملون في النشاط الزراعي وتبلغ النسبة ٧٧٪ للإناث مقابل ٥٩,٧٪ للذكور.
- ب- ١٨,٥٪ من إجمالي الأطفال العاملين يعملون في النشاط الخدمي وتبلغ النسبة ١٩,٦٪ للذكور مقابل ١٥٪ للإناث.
- ج- ١٧,٧٪ من إجمالي الأطفال العاملين يعملون في النشاط الصناعي وتبلغ النسبة ٢٠,٧٪ للذكور مقابل ٧,٩٪ للإناث.

يستأثر النشاط الزراعي بالنسبة الأكبر من الأطفال العاملين

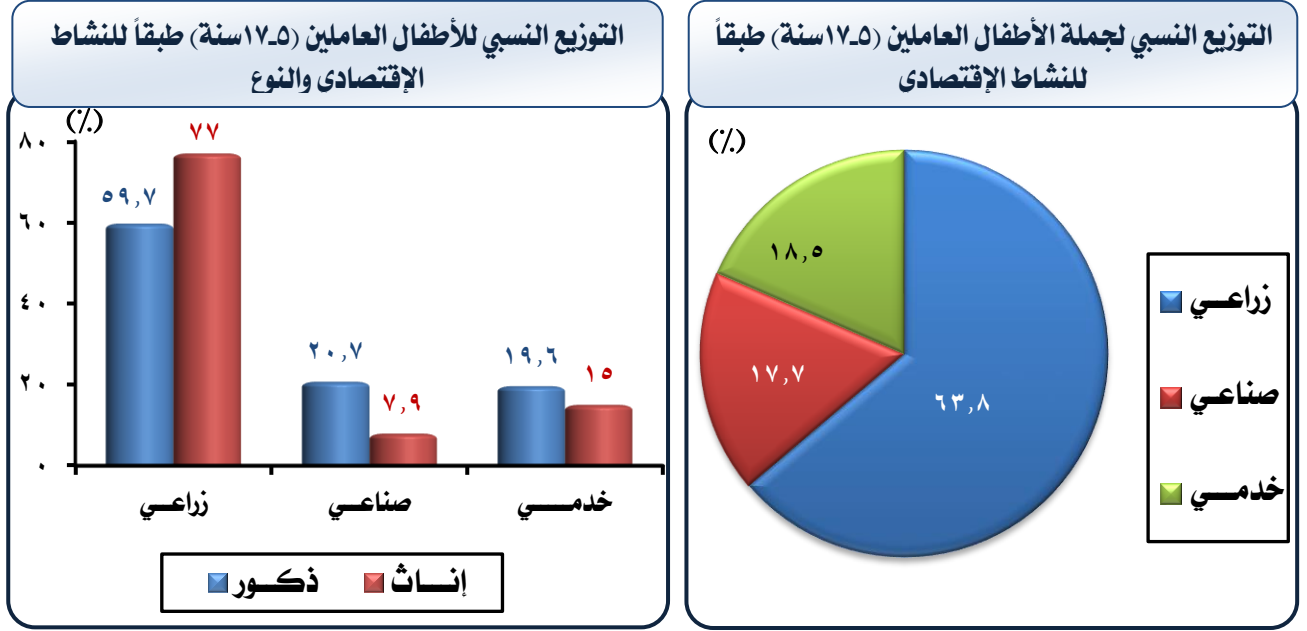

٤- التوزيع النسبي للأطفال العاملين (١٧-٥ سنة) طبقاً للنشاط الإقتصادي والمناطق الجغرافية :

جدول (١٤-٢) التوزيع النسبي للأطفال العاملين (١٧-٥ سنة) طبقاً للنشاط الإقتصادي والمناطق الجغرافية

النشاط الإقتصادي				المناطق الجغرافية	
جملة	خدمي	صناعي	زراعي		
١٠٠	٥٠,٦	٤١,٦	٧,٨	محافظة الحضرية	
١٠٠	٣٧,١	٤٠,٨	٢٢,١	حضر	وجه بحري
١٠٠	١٧,٥	١٨,٤	٦٤,٠	ريف	
١٠٠	٤٢,١	٢٧,٤	٣٠,٥	حضر	وجه قبلي
١٠٠	١٠,١	١٠,٣	٧٩,٦	ريف	
١٠٠	٤٦,٢	١٤,٥	٣٩,٣	حضر	محافظة الحدود
١٠٠	١٨,٣	٥,٠	٧٦,٨	ريف	
١٠٠	٤٢,٨	٣٥,٧	٢١,٤	حضر	جملة الجمهورية
١٠٠	١٢,٩	١٣,٣	٦٧,٥	ريف	
١٠٠	١٨,٥	١٧,٧	٦٣,٨	الجملة	

يعرض جدول (١٤-٢) التوزيع النسبي للأطفال العاملين طبقاً للنشاط الإقتصادي والمناطق الجغرافية ومنه يتضح الآتي :

- أ- ٦٣,٨٪ من إجمالي الأطفال العاملين بالجمهورية يعملون في النشاط الزراعي وتبلغ النسبة ٦٧,٥٪ في الريف مقابل ٢١,٤٪ في الحضر.
- ب- ٧٩,٦٪ من إجمالي الأطفال العاملين في كل من ريف وجه قبلي، ٧٦,٨٪ في ريف محافظات الحدود، ٦٤٪ في ريف وجه بحري يعملون في النشاط الزراعي.
- ج- ١٨,٥٪ من إجمالي الأطفال العاملين بالجمهورية يعملون في النشاط الخدمي وتبلغ النسبة ٤٢,٨٪ في الحضر مقابل ١٢,٩٪ في الريف.

د- ٥٠,٦٪ من إجمالي الأطفال العاملين في كل من المحافظات الحضرية، ٤٦,٢٪ في حضر الحدود، ٤٢,١٪ في حضر وجه قبلي يعملون في النشاط الخدمي.

هـ- ١٧,٧٪ من إجمالي الأطفال العاملين بالجمهورية يعملون في النشاط الصناعي وتبلغ النسبة ٣٥,٧٪ في الحضر مقابل ١٣,٣٪ في الريف.

و- ٤١,٦٪ من إجمالي الأطفال العاملين في كل من المحافظات الحضرية، ٤٠,٨٪ في حضر وجه بحري، ٢٧,٤٪ في حضر وجه قبلي يعملون في النشاط الصناعي.

التوزيع النسبي للأطفال العاملين (١٧.٥ سنة) طبقاً للنشاط الإقتصادي والمناطق الجغرافية

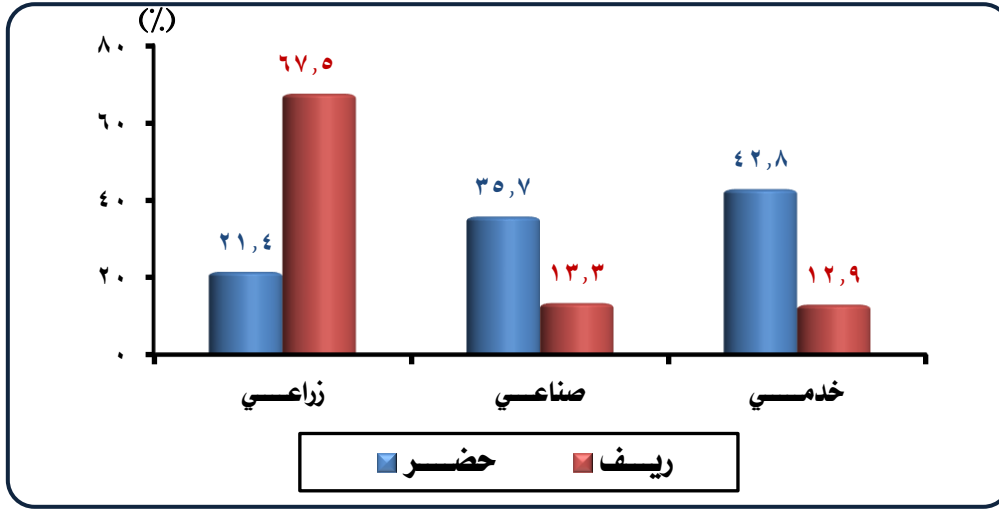

٥- توزيع الأطفال العاملين (١٧.٥ سنة) طبقاً للمهنة والنوع:

جدول (١٥-٢) التوزيع النسبي للأطفال العاملين (١٧.٥ سنة) طبقاً للمهنة والنوع ومحل الإقامة

محل الإقامة والنوع									المهنة
إجمالي الجمهورية			ريف			حضر			
جملة	إناث	ذكور	جملة	إناث	ذكور	جملة	إناث	ذكور	
٠,٦	٠,٧	٠,٥	٠,٣	٠,٥	٠,٢	١,٩	٢,٠	١,٨	الفنيون ومساعدو الأخصائين والقائمون بالأعمال الكتابية ومن إليهم
١٠,٥	١٣,٠	٩,٧	٨,٥	١١,٢	٧,٥	٢١,٠	٢٦,٧	١٩,٩	العاملون في الخدمات ومحلات البيع
٤٧,٠	٦٠,٠	٤٣,٠	٥٣,٤	٦٤,٣	٤٩,٨	١٣,٨	٢٧,١	١١,١	المزارعون وعمال الزراعة والعاملون بالصيد ومن إليهم
١٤,١	٣,٠	١٧,٥	١٠,٨	٢,٧	١٣,٦	٣٠,٨	٥,٤	٣٥,٩	الحرفيون ومن إليهم
٢,٧	٢,٩	٢,٧	٢,٠	١,٧	٢,٢	٦,٥	١٢,٤	٥,٤	عمال تشغيل المصانع وم شغلو الماكينات وعمال تجميع مكونات الإنتاج
٢٥,١	٢٠,٤	٢٦,٦	٢٥,٠	١٩,٦	٢٦,٧	٢٦,٠	٢٦,٤	٢٥,٩	عمال المهن العادية ومن أحرى
١٠٠	١٠٠	١٠٠	١٠٠	١٠٠	١٠٠	١٠٠	١٠٠	١٠٠	الجملة



يعرض جدول (٢-١٥) التوزيع النسبي للأطفال العاملين طبقاً للمهنة والنوع ومحل الإقامة ومنه يتضح الآتي :

- أ- ٤٧٪ من إجمالي الأطفال العاملين يعملون بالأعمال الزراعية وتبلغ النسبة ٦٠٪ للإناث مقابل ٤٣٪ للذكور.
- ب- ٢٥,١٪ من إجمالي الأطفال العاملين يعملون فى المهن العادية ومهن أخرى وتبلغ النسبة ٢٦,٦٪ للذكور مقابل ٢٠,٤٪ للإناث.
- ج- ١٤,١٪ من إجمالي الأطفال العاملين يعملون كحرفيين و من إليهم وتبلغ النسبة ١٧,٥٪ للذكور مقابل ٣٪ للإناث.
- د- ١٠,٥٪ من إجمالي الأطفال العاملين يعملون فى الخدمات ومحلات البيع وتبلغ النسبة ١٣٪ للإناث مقابل ٩,٧٪ للذكور.

التوزيع النسبي للأطفال العاملين (١٧-٥ سنة) طبقاً للمهنة والنوع

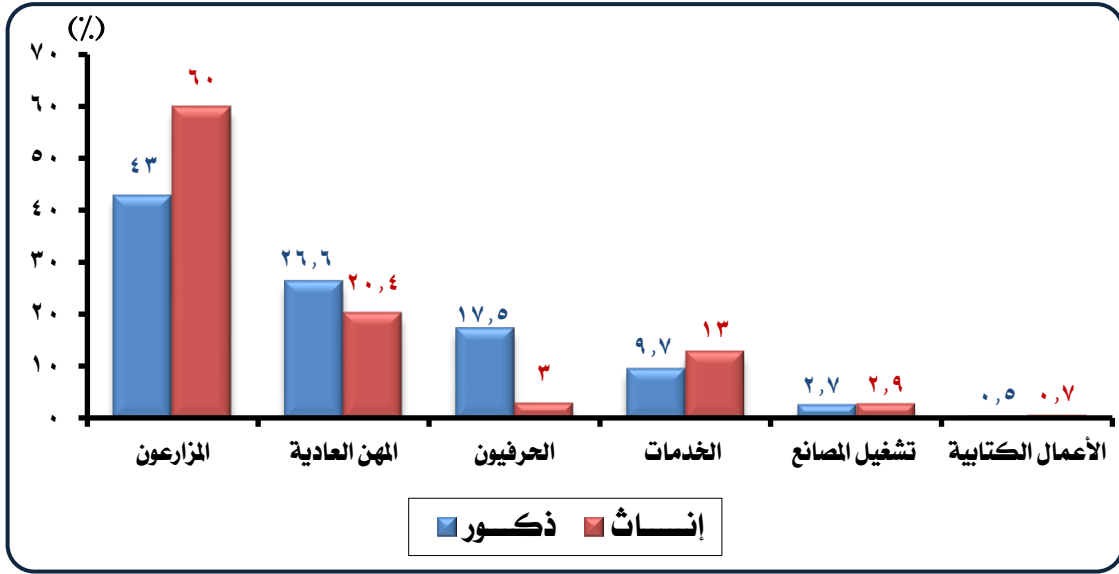

- هـ- ٥٣,٤٪ من إجمالي الأطفال العاملين فى الريف يعملون بأعمال الزراعة أو الصيد وتبلغ النسبة ٦٤,٣٪ للإناث مقابل ٤٩,٨٪ للذكور.
- و- ١٣,٨٪ من إجمالي الأطفال العاملين فى الحضر يعملون بأعمال الزراعة أو الصيد وتبلغ النسبة ٢٧,١٪ للإناث مقابل ١١,١٪ للذكور.
- ز- ٢٦٪ من إجمالي الأطفال العاملين فى الحضر يعملون فى مهن عادية ومهن أخرى وتبلغ النسبة ٢٦,٤٪ للإناث مقابل ٢٥,٩٪ للذكور.
- ح- ٢٥٪ من إجمالي الأطفال العاملين فى الريف يعملون فى مهن عادية ومهن أخرى وتبلغ النسبة ٢٦,٧٪ للذكور مقابل ٩,٦٪ للإناث.
- ط- ٣٠,٨٪ من إجمالي الأطفال العاملين فى الحضر يعملون كحرفيين و من إليهم وتبلغ النسبة ٣٥,٩٪ للذكور مقابل ٥,٤٪ للإناث.
- ي- ١٠,٨٪ من إجمالي الأطفال العاملين فى الريف يعملون كحرفيين و من إليهم وتبلغ النسبة ١٣,٦٪ للذكور مقابل ٢,٧٪ للإناث.

- ك- ٢١٪ من إجمالي الأطفال العاملين في الحضر يعملون في الخدمات و محلات البيع وتبلغ النسبة ٢٦,٧٪ للإناث مقابل ١٩,٩٪ للذكور.
- ل- ٨,٥٪ من إجمالي الأطفال العاملين في الريف يعملون في الخدمات ومحلات البيع وتبلغ النسبة ١١,٢٪ للإناث مقابل ٧,٥٪ للذكور.
- م- ١,٩٪ من إجمالي الأطفال العاملين في الحضر يعملون في الأعمال الكتابية و من إليهم وتبلغ النسبة ٢٪ للإناث مقابل ١,٨٪ للذكور.
- ن- ٠,٣٪ من إجمالي الأطفال العاملين في الريف يعملون في الأعمال الكتابية و من إليهم وتبلغ النسبة ٠,٥٪ للإناث مقابل ٠,٢٪ للذكور.

التوزيع النسبي للأطفال العاملين (١٧.٥ سنة) طبقاً للمهنة ومحل الإقامة

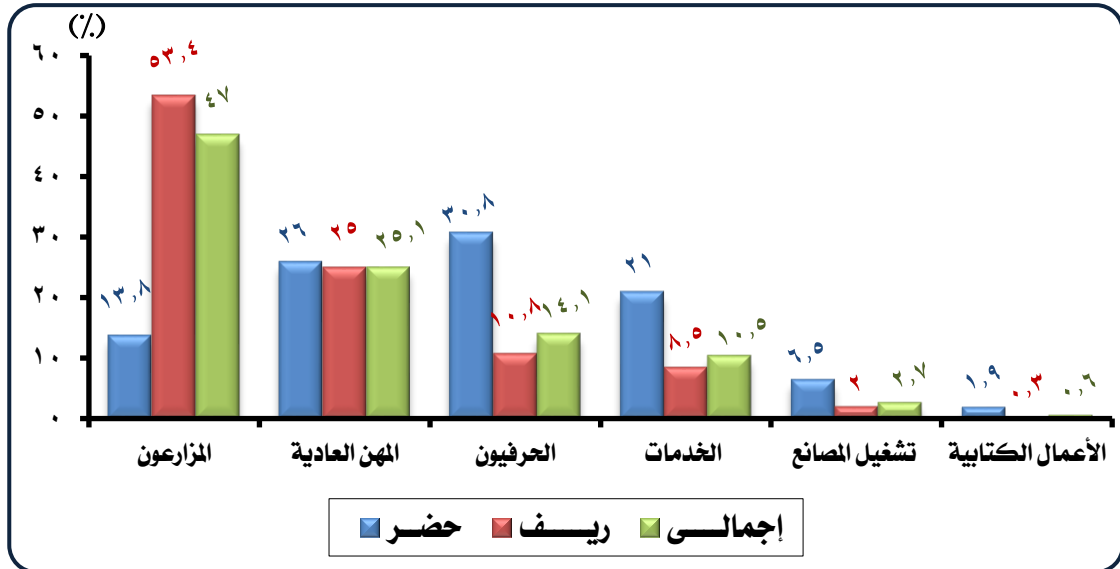

تمثل نسبة الأطفال الذكور العاملين كحرفيين في الحضر ثمانية أضعاف نظائرهم من الإناث بينما تمثل بخمسة أضعاف في الريف

٦- التوزيع النسبي للأطفال العاملين (١٧-٥ سنة) طبقاً لمكان العمل والنوع:

جدول (١٦-٢) التوزيع النسبي للأطفال العاملين (١٧-٥ سنة) طبقاً لمكان العمل ومحل الإقامة والنوع

محل الإقامة للطفل والنوع									مكان العمل
إجمالي الجمهورية			ريف			حضر			
جملة	إناث	ذكور	جملة	إناث	ذكور	جملة	إناث	ذكور	
٦,١	٢٣,٥	١,٥	٦,٩	٢٥,١	١,٦	٢,٤	١٠,٧	١,٠	المنزل (سكن العائلة)
٠,٨	٠,٧	٠,٨	٠,٦	٠,٣	٠,٧	١,٦	٤,١	١,٢	منزل آخريين
٢,٩	٠,٥	٣,٥	٢,٦	٠,٣	٣,٢	٤٧,٧	٢,٢	٥,١	مكان العميل (الزبون)
١,٦	١,٦	١,٥	١,١	١,٢	١,١	٣,٨	٥,٠	٣,٦	المكتب/منشأة
١٠,٧	٦,١	١١,٩	٧,٧	٤,٣	٨,٧	٢٥,٧	٢١,٢	٢٦,٥	المصنع/ورشة
٥٥,٤	٥٥,٦	٥٥,٣	٦٣,٠	٥٨,٩	٦٤,١	١٧,٣	٢٩,٩	١٥,٣	غيط / أرض للرعي
٥,٩	٠,٢	٧,٤	٥,٣	٠,٢	٦,٨	٨,٦	٠,٩	٩,٩	مواقع البناء والتشييد
٠,١	٠	٠,١	٠,١	٠	٠,١	٠,١	٠	٠,١	مناجم/مجاجر
٩,١	٨,٠	٩,٤	٦,٥	٦,٢	٦,٦	٢١,٩	٢١,٩	٢١,٩	دكان/قهوة/مطعم/كشك
٤,٣	٠,٤	٥,٤	٣,٦	٠,٤	٤,٥	٨,٣	٠,٤	٩,٦	أماكن مختلفة (متنقل)
٠,٧	٠,٦	٠,٨	٠,٦	٠,٦	٠,٦	١,٥	٠,٦	١,٦	مكان ثابت في السوق
١,٤	٢,٠	١,٢	١,٠	٢,٠	٠,٨	٢,٩	٢,٦	٣,٠	في الشارع
٠,٦	٠	٠,٧	٠,٦	٠	٠,٧	٠,٥	٠	٠,٦	البحيرة أو النهـر
٠,٤	٠,٦	٠,٤	٠,٤	٠,٦	٠,٣	٠,٧	٠,٥	٠,٨	أخرى
١٠٠	١٠٠	١٠٠	١٠٠	١٠٠	١٠٠	١٠٠	١٠٠	١٠٠	الجملة

يعرض جدول (١٦-٢) التوزيع النسبي للأطفال العاملين طبقاً لمكان العمل ومحل الإقامة والنوع ومنه يتضح الآتي :

- ٥٥,٤٪ من إجمالي الأطفال العاملين يعملون في الغيط أو أرض للرعي وتكاد تتساوى النسبة بين الذكور والإناث.
- ١٠,٧٪ من إجمالي الأطفال العاملين يعملون في مصنع أو ورشة وتبلغ النسبة ١١,٩٪ للذكور مقابل ٦,١٪ للإناث.
- ٩,١٪ من إجمالي الأطفال العاملين يعملون في دكان أو قهوة أو مطعم وتبلغ النسبة ٩,٤٪ للذكور مقابل ٨٪ للإناث.
- ٦,١٪ من إجمالي الأطفال العاملين يعملون في المنزل (سكن العائلة) وتبلغ النسبة ١,٥٪ للذكور مقابل ٢٣,٥٪ للإناث.
- ٥,٩٪ من إجمالي الأطفال العاملين يعملون في مواقع البناء والتشييد وتبلغ النسبة ٧,٤٪ للذكور مقابل ٠,٢٪ للإناث.

التوزيع النسبي للأطفال العاملين (٥-١٧ سنة) طبقاً لمكان العمل

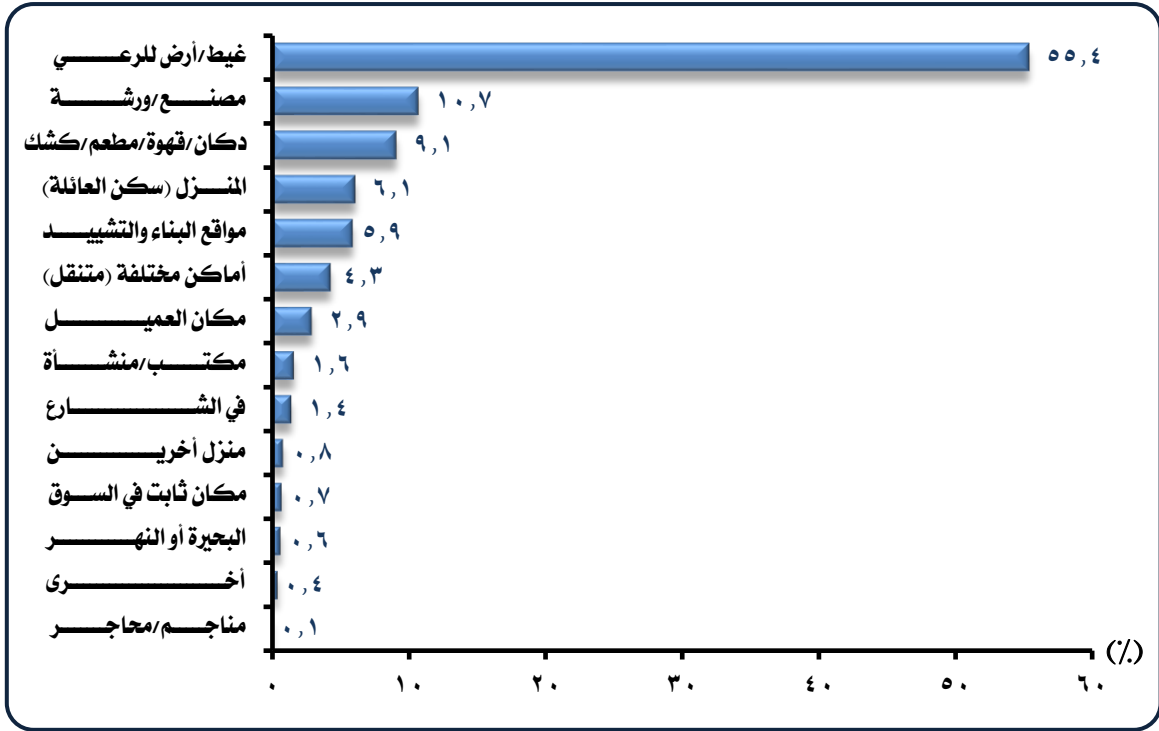

- و- ٦٣٪ من إجمالي الأطفال العاملين في الريف يعملون في الغيظ أو أرض للرعي وتبلغ النسبة ٦٤,١٪ للذكور مقابل ٥٨,٩٪ للإناث.
- ز- ١٧,٣٪ من إجمالي الأطفال العاملين في الحضر يعملون في الغيظ أو أرض للرعي وتبلغ النسبة ٢٩,٩٪ للإناث مقابل ١٥,٣٪ للذكور.
- ح- ٢٥,٧٪ من إجمالي الأطفال العاملين في الحضر يعملون في مصنع أو ورشة وتبلغ النسبة ٢٦,٥٪ للذكور مقابل ٢١,٢٪ للإناث.
- ط- ٧,٧٪ من إجمالي الأطفال العاملين في الريف يعملون في مصنع أو ورشة وتبلغ النسبة ٨,٧٪ للذكور مقابل ٤,٣٪ للإناث.
- ي- ٢١,٩٪ من إجمالي الأطفال العاملين في الحضر يعملون في دكان أو قهوة أو مطعم أو كشك وتساوت هذه النسبة بين كل من الذكور والإناث.
- ك- ٦,٥٪ من إجمالي الأطفال العاملين في الريف يعملون في دكان أو قهوة أو مطعم أو كشك وتبلغ النسبة ٦,٦٪ للذكور مقابل ٦,٢٪ للإناث.



رابعاً: عدد ساعات العمل الأسبوعية للأطفال العاملين (١٠-١٧ سنة):

١- التوزيع النسبي للأطفال العاملين (١٠-١٧ سنة) طبقاً لعدد ساعات العمل الأسبوعية:

جدول (١٧-٢) التوزيع النسبي للأطفال العاملين (١٠-١٧ سنة) طبقاً لعدد ساعات العمل الأسبوعية وفئات السن والنوع

فئات السن	النوع	عدد ساعات العمل الأسبوعية				
		أقل من ١٤	١٤ -	٢٠ -	٣٤ -	٤٣ +
١٠ -	ذكور	٣٨,١	٢٢,٧	٢١,٨	٧,١	١٠,٣
	إناث	٥١,٦	١٧,٩	١٦,١	٧,٣	٧,١
	جملة	٤١,٨	٢١,٤	٢٠,٣	٧,١	٩,٤
١٢ -	ذكور	١٨,١	٢٣,٧	٢٣,٨	١٢,٦	٢١,٨
	إناث	٢٩,٨	٢٣,١	٢٦,٧	٨,٧	١١,٧
	جملة	٢٠,٦	٢٣,٦	٢٤,٥	١١,٧	١٩,٦
١٥ - ١٧	ذكور	١١,٦	١٠,٣	٢٠,٤	١٥,٠	٤٢,٧
	إناث	١٩,٦	١٦,٦	١٥,٣	١٣,٤	٣٥,١
	جملة	١٣,١	١١,٥	١٩,٥	١٤,٧	٤١,٢
الجملة	ذكور	١٧,٦	١٦,٦	٢١,٨	١٣,١	٣١,٠
	إناث	٢٩,٥	١٩,٢	١٩,٧	١٠,٥	٢١,١
	جملة	٢٠	١٧,٢	٢١,٣	١٢,٥	٢٨,٩

يعرض جدول (١٧-٢) التوزيع النسبي للأطفال العاملين طبقاً لعدد ساعات العمل الأسبوعية وفئات السن والنوع ومنه يتضح الآتي :

- أ- ٢٠٪ من إجمالي الأطفال العاملين يعملون لمدة أقل من ١٤ ساعة أسبوعياً وتبلغ النسبة ٢٩,٥٪ للإناث مقابل ١٧,٦٪ للذكور.
- ب- ١٧,٢٪ من إجمالي الأطفال العاملين يعملون لمدة تتراوح بين (١٤-١٩ ساعة) أسبوعياً وتبلغ النسبة ١٩,٢٪ للإناث مقابل ١٦,٦٪ للذكور.
- ج- ٢١,٣٪ من إجمالي الأطفال العاملين يعملون لمدة تتراوح بين (٢٠-٣٣ ساعة) أسبوعياً وتبلغ النسبة ٢١,٨٪ للذكور مقابل ١٩,٧٪ للإناث.
- د- ١٢,٥٪ من إجمالي الأطفال العاملين يعملون لمدة تتراوح بين (٣٤-٤٢ ساعة) أسبوعياً وتبلغ النسبة ١٣,١٪ للذكور مقابل ١٠,٥٪ للإناث.
- هـ- ٢٨,٩٪ من إجمالي الأطفال العاملين يعملون لمدة تصل إلى أكثر من ٤٣ ساعة أسبوعياً وتبلغ النسبة ٣١٪ للذكور مقابل ٢١,١٪ للإناث.
- و- ٤١,٢٪ من إجمالي الأطفال العاملين في الفئة العمرية (١٥-١٧ سنة) يعملون أكثر من ٤٣ ساعة أسبوعياً وتبلغ النسبة ٤٢,٧٪ للذكور مقابل ٣٥,١٪ للإناث.

- ز- ١٤,٧٪ من إجمالي الأطفال العاملين في الفئة العمرية (١٥-١٧ سنة) يعملون لمدة تتراوح بين (٣٤-٤٢ ساعة) أسبوعياً وتبلغ النسبة ١٥٪ للذكور مقابل ١٣,٤٪ للإناث.
- ح- ١٩,٥٪ من إجمالي الأطفال العاملين في الفئة العمرية (١٥-١٧ سنة) يعملون لمدة تتراوح بين (٢٠-٣٣ ساعة) أسبوعياً وتبلغ النسبة ٢٠,٤٪ للذكور مقابل ١٥,٣٪ للإناث.
- ط- ١١,٥٪ من إجمالي الأطفال العاملين في الفئة العمرية (١٥-١٧ سنة) يعملون لمدة تتراوح بين (١٤-١٩ ساعة) أسبوعياً وتبلغ النسبة ١٦,٦٪ للإناث مقابل ١٠,٣٪ للذكور.
- ي- ١٣,١٪ من إجمالي الأطفال العاملين في الفئة العمرية (١٥-١٧ سنة) يعملون لمدة (أقل من ١٤ ساعة) أسبوعياً وتبلغ النسبة ١٩,٦٪ للإناث مقابل ١١,٦٪ للذكور.

التوزيع النسبي للأطفال العاملين (١٠-١٧ سنة) طبقاً لعدد ساعات العمل الأسبوعية والنوع

التوزيع النسبي لجملة الأطفال العاملين (١٠-١٧ سنة) طبقاً لعدد ساعات العمل الأسبوعية

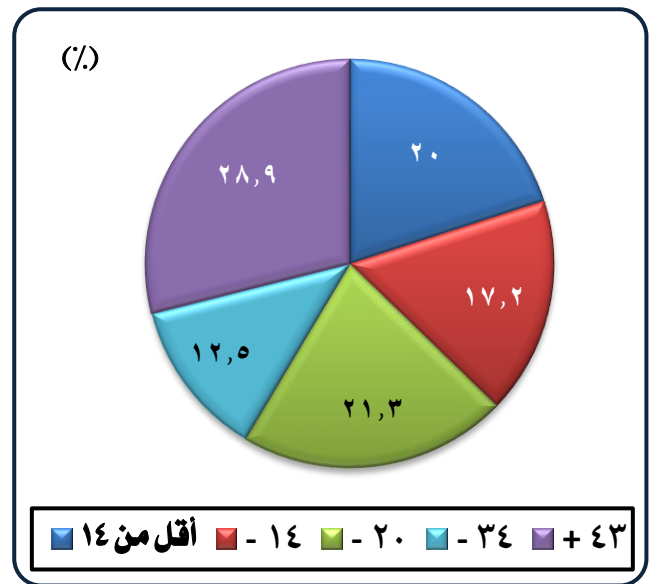
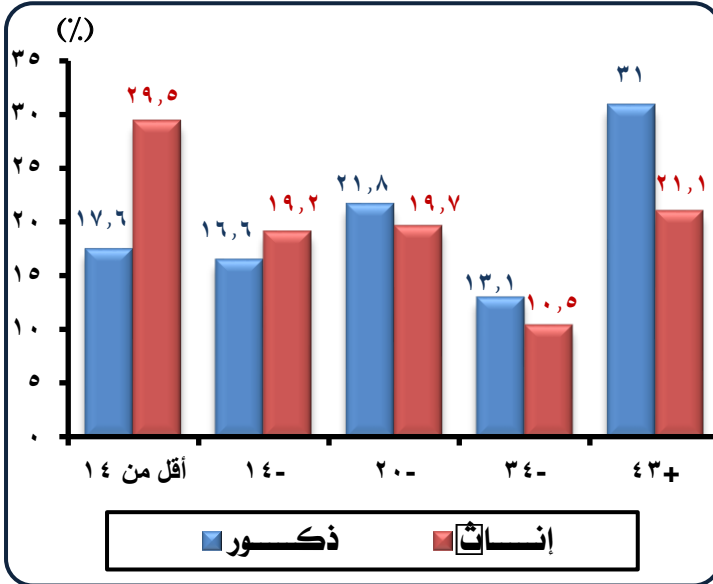

بصفة عامة يتزايد عدد ساعات العمل كلما ارتفع عمر الطفل

٢- التوزيع النسبي للأطفال العاملين (٥-١٧ سنة) طبقاً لعدد ساعات العمل الأسبوعية وفئات السن والنشاط الاقتصادي:

جدول (١٨-٢) التوزيع النسبي للأطفال العاملين (٥-١٧ سنة) طبقاً لعدد ساعات العمل الأسبوعية وفئات السن والنشاط الاقتصادي

نوع النشاط	فئات السن	عدد ساعات العمل الأسبوعية					
		أقل من ٧	٧ -	١٣ -	٢١ -	٣٥ -	٤٣ +
زراعي	١١-٥	١٩,٥	٢٣,٥	٢٣,٦	٢١,٢	٦,٣	٥,٨
	١٤-١٢	٩,٣	١٤,٨	٢٨,٥	٢٦,٦	١٠,٣	١٠,٥
	١٧-١٥	٦,٠	١١,٧	١٥,٦	٢٥,٩	١٥,٨	٢٥,٠
	الجملة	٩,٧	١٥,٠	٢١,٩	٢٥,٣	١٢,٠	١٦,١
صناعي	١١-٥	١٠,١	١٠,٤	١٠,٠	٢٤,٠	١١,٢	٣٤,٤
	١٤-١٢	٣,٩	٧,٧	٦,٦	١٧,٩	١٨,٣	٤٥,٦
	١٧-١٥	٢,٠	٤,٤	٦,٥	١٠,٢	١٤,٢	٦٢,٧
	الجملة	٣,١	٥,٧	٦,٧	١٣,١	١٥,١	٥٦,٣
خدمي	١١-٥	٢٢,٨	٢٣,٤	١٦,٨	١٤,٥	٨,٩	١٣,٦
	١٤-١٢	٥,٠	٨,٨	١٧,٠	٢١,٠	١١,٩	٣٦,٣
	١٧-١٥	٣,٤	٤,٥	٥,٧	١٢,٣	١٢,٣	٦١,٨
	الجملة	٦,٧	٨,٦	١٠,٩	١٥,٤	١١,٧	٤٦,٧
الجملة	١١-٥	١٩,٣	٢٢,٥	٢١,٤	٢٠,٣	٧,١	٩,٤
	١٤-١٢	٧,٨	١٢,٨	٢٣,٦	٢٤,٥	١١,٧	١٩,٦
	١٧-١٥	٤,٥	٨,٥	١١,٥	١٩,٥	١٤,٧	٤١,٢
	جملة	٧,٩	١٢,١	١٧,٢	٢١,٣	١٢,٥	٢٨,٩

يعرض جدول (١٨-٢) التوزيع النسبي للأطفال العاملين طبقاً لعدد ساعات العمل الأسبوعية وفئات السن والنشاط الاقتصادي ومنه يتضح الآتي :

أ- ٥٦,٣٪ من إجمالي الأطفال العاملين في النشاط الصناعي يعملون (٤٣ ساعة فأكثر) أسبوعياً، ١٥,١٪ يعملون لمدة تتراوح بين (٣٥-٤٢ ساعة) أسبوعياً ١٣,١٪ يعملون لمدة تتراوح بين (٢١-٣٤ ساعة) أسبوعياً، ٦,٧٪ يعملون لمدة تتراوح بين (١٣-٢٠ ساعة) أسبوعياً، ٥,٧٪ يعملون لمدة تتراوح بين (٧-١٢ ساعة) أسبوعياً، ٣,١٪ يعملون لمدة أقل من ٧ ساعات أسبوعياً.

ب- ٤٦,٧٪ من إجمالي الأطفال العاملين في النشاط الخدمي يعملون أكثر من ٤٣ ساعة أسبوعياً ١٥,٤٪ يعملون لمدة تتراوح بين (٢١-٣٤ ساعة) أسبوعياً، ١١,٧٪ يعملون لمدة تتراوح بين (٣٥-٤٢ ساعة) أسبوعياً، ١٠,٩٪ يعملون لمدة تتراوح بين (١٣-٢٠ ساعة) أسبوعياً، ٨,٦٪ يعملون لمدة تتراوح بين (٧-١٢ ساعة) أسبوعياً، ٦,٧٪ يعملون لمدة أقل من ٧ ساعات أسبوعياً.

ج- ٢٥,٣٪ يعملون لمدة تتراوح بين (٢١-٣٤ ساعة) أسبوعياً، ٢١,٩٪ يعملون لمدة تتراوح بين (١٣-٢٠ ساعة) أسبوعياً، ١٦,١٪ من إجمالي الأطفال العاملين في النشاط الزراعي يعملون أكثر من ٤٣ ساعة أسبوعياً، ١٥٪ يعملون لمدة

تتراوح بين (٧-١٢ ساعة) أسبوعيا، ١٢٪ يعملون لمدة تتراوح بين (٣٥-٤٢ ساعة) أسبوعيا، ٩,٧٪ يعملون لمدة أقل من ٧ ساعات أسبوعيا.

د- ٦٢,٧٪ من إجمالي الأطفال العاملين في النشاط الصناعي في الفئة العمرية (١٥-١٧ سنة) يعملون أكثر من ٤٣ ساعة أسبوعيا مقابل ٢٪ يعملون أقل من ٧ ساعات أسبوعيا، ٤٥,٦٪ في الفئة العمرية (١٢-١٤ سنة) يعملون أكثر من ٤٣ ساعة أسبوعيا مقابل ٣,٩٪ يعملون أقل من ٧ ساعات أسبوعيا، ٣٤,٤٪ في الفئة العمرية (١١-٥ سنة) يعملون أكثر من ٤٣ ساعة أسبوعيا مقابل ١٠٪ يعملون لمدة تتراوح بين (١٣-٢٠ ساعة) أسبوعيا.

هـ- ٦١,٨٪ من إجمالي الأطفال العاملين في النشاط الخدمي في الفئة العمرية (١٥-١٧ سنة) يعملون (٤٣ ساعة فأكثر) أسبوعيا مقابل ٣,٤٪ يعملون (أقل من ٧ ساعات) أسبوعيا، ٣٦,٣٪ في الفئة العمرية (١٢-١٤ سنة) يعملون أكثر من ٤٣ ساعة أسبوعيا مقابل ٥٪ يعملون أقل من ٧ ساعات أسبوعيا، ٢٣,٤٪ في الفئة العمرية (١١-٥ سنة) يعملون لمدة تتراوح بين (٧-١٢ ساعة) أسبوعيا مقابل ٨,٩٪ يعملون لمدة تتراوح بين (٣٥-٤٢ ساعة) أسبوعيا.

و- ٢٥٪ من إجمالي الأطفال العاملين في النشاط الزراعي في الفئة العمرية (١٥-١٧ سنة) يعملون لمدة تتراوح بين (٢١-٣٤ ساعة) أسبوعيا مقابل ٦٪ يعملون (أقل من ٧ ساعات) أسبوعيا، ٢٨,٥٪ في الفئة العمرية (١٢-١٤ سنة) يعملون لمدة تتراوح بين (١٣-٢٠ ساعة) أسبوعيا مقابل ٩,٣٪ يعملون (أقل من ٧ ساعات) أسبوعيا، ٢٣,٦٪ في الفئة العمرية (١١-٥ سنة) يعملون لمدة تتراوح بين (١٣-٢٠ ساعة) أسبوعيا مقابل ٥,٨٪ يعملون (٤٣ ساعة فأكثر) أسبوعيا مقابل ٢٣,٦٪ يعملون لمدة تتراوح بين (١٣-٢٠ ساعة) أسبوعيا.

يتزايد عدد ساعات العمل الأسبوعية للأطفال الذين يعملون في النشاط الصناعي مقارنة بالذين يعملون بالأنشطة الأخرى

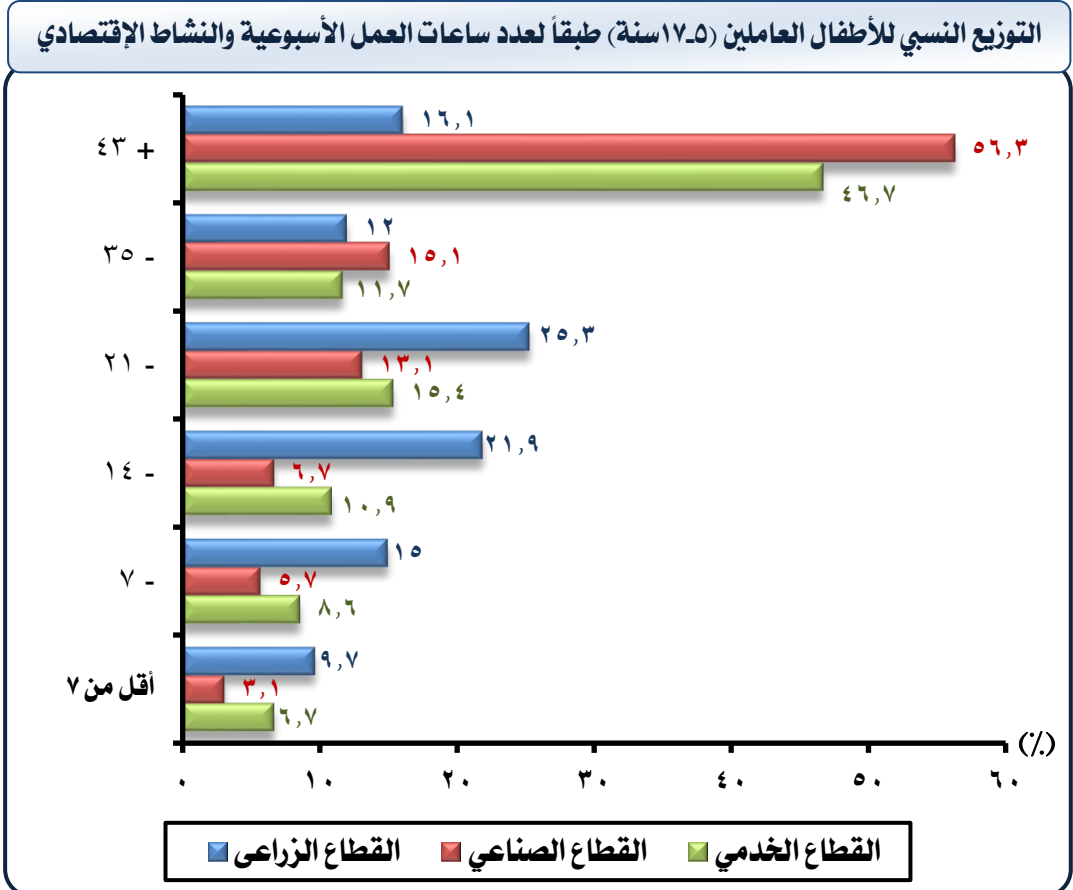

خامساً: أسلوب تقاضي الأجر والتصرف فيه للأطفال العاملين (٥-١٧ سنة):

١- توزيع الأطفال العاملين (٥-١٧ سنة) طبقاً لأسلوب تقاضي الأجر والنوع:

جدول (١٩-٢) توزيع الأطفال العاملين (٥-١٧ سنة) طبقاً لأسلوب تقاضي الأجر والنوع

أسلوب تقاضي الأجر	ذكور	إناث	جملة
باليومية	٥٥,٨	٥١,٣	٥٥,٢
شهري	١٠,٧	٣١,٤	١٣,٣
أسبوعي	٢٤,٨	٨,٣	٢٢,٦
بالساعة	٦,٦	٦,٥	٦,٦
الأجر بالقطعة	٠,٣	١,٦	٠,٥
بعد إنتهاء المهمة	١,٤	٠,٥	١,٣
أخرى	٠,٥	٠,٤	٠,٥

يعرض جدول (١٩-٢) توزيع الأطفال العاملين طبقاً لأسلوب تقاضي الأجر والنوع ومنه يتضح الآتي :

- أ- ٥٥,٢٪ من إجمالي الأطفال العاملين يتقاضون أجورهم باليومية ، ٢٢,٦٪ أسبوعياً ، ١٣,٣٪ شهرياً ، ٦,٦٪ بالساعة.
- ب- ٥٥,٨٪ من إجمالي الأطفال العاملين الذكور يتقاضون أجورهم باليومية مقابل ٥١,٣٪ للإناث.
- ج- ٢٤,٨٪ من إجمالي الأطفال العاملين الذكور يتقاضون أجورهم أسبوعياً مقابل ٨,٣٪ للإناث.
- د- ٣١,٤٪ من إجمالي الأطفال العاملات الإناث يتقاضين أجورهن شهرياً مقابل ١٠,٧٪ للذكور.

توزيع الأطفال العاملين (٥-١٧ سنة) طبقاً لأسلوب تقاضي الأجر

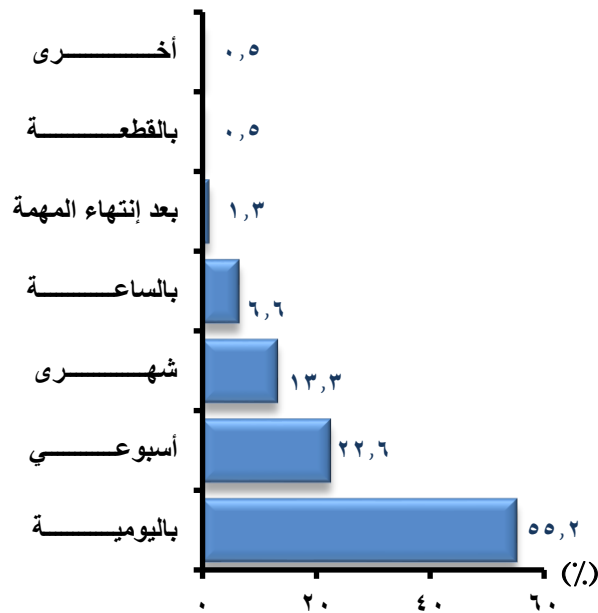

توزيع الأطفال العاملين (٥-١٧ سنة) طبقاً لأسلوب تقاضي الأجر والنوع

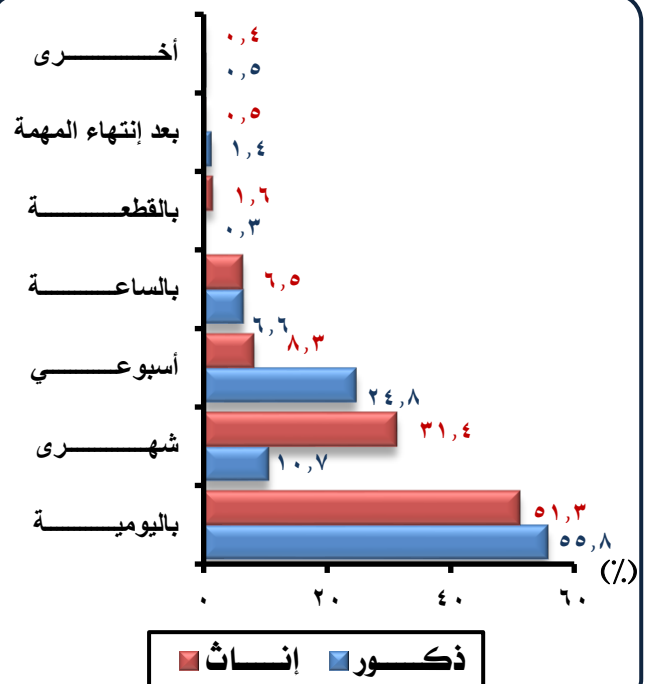

٢- توزيع الأطفال العاملين (٥-١٧ سنة) طبقاً لأسلوب التصرف في الأجر والنوع:

جدول (٢٠-٢) توزيع الأطفال العاملين (٥-١٧ سنة) طبقاً لأسلوب التصرف في الأجر والنوع

أسلوب التصرف في الأجر	ذكور	إناث	جملة
أعطيه لولي أمـري	٨٧,٢	٨٩,٠	٨٧,٤
أشترى أشياء لنفسـي	٩,٦	٧,٤	٩,٣
أدفع به مصروفات المدرسة	٢,٣	١,٦	٢,٢
أشترى أشياء للأسـرة	٢,٩	١,٣	٢,٧
أخـرى	٢,٣	٤,٧	٢,٥

يعرض جدول (٢٠-٢) توزيع الأطفال العاملين طبقاً لأسلوب التصرف في الأجر والنوع ومنه يتضح الآتي :

- أ- ٨٧,٤٪ من إجمالي الأطفال العاملين يعطون دخلهم للأبوين أو لأولياء الأمور، ٩,٣٪ يشترون أشياء لأنفسهم، ٢,٧٪ يشترون أشياء للأسرة، ٢,٥٪ أسباب أخرى، ٢,٢٪ يدفع به مصروفات المدرسة.
- ب- ٨٩,٠٪ من إجمالي الأطفال العاملات الإناث يعطين دخلهن للأبوين أو لأولياء الأمور مقابل ٨٧,٢٪ للذكور.
- ج- ٩,٦٪ من إجمالي الأطفال العاملين الذكور يشترون أشياء لأنفسهم مقابل ٧,٤٪ للإناث.

توزيع الأطفال العاملين (٥-١٧ سنة) طبقاً لأسلوب تقاضي الأجر

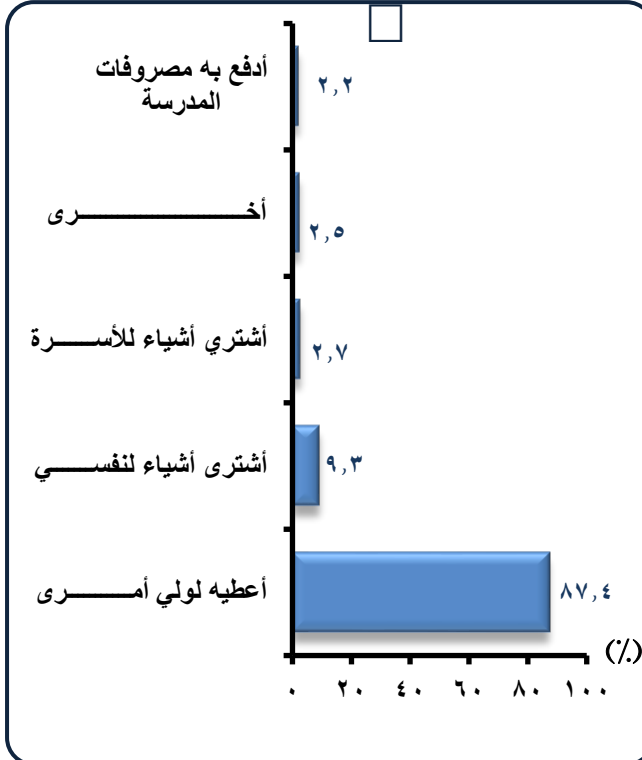

توزيع الأطفال العاملين (٥-١٧ سنة) طبقاً لأسلوب التصرف في الأجر والنوع

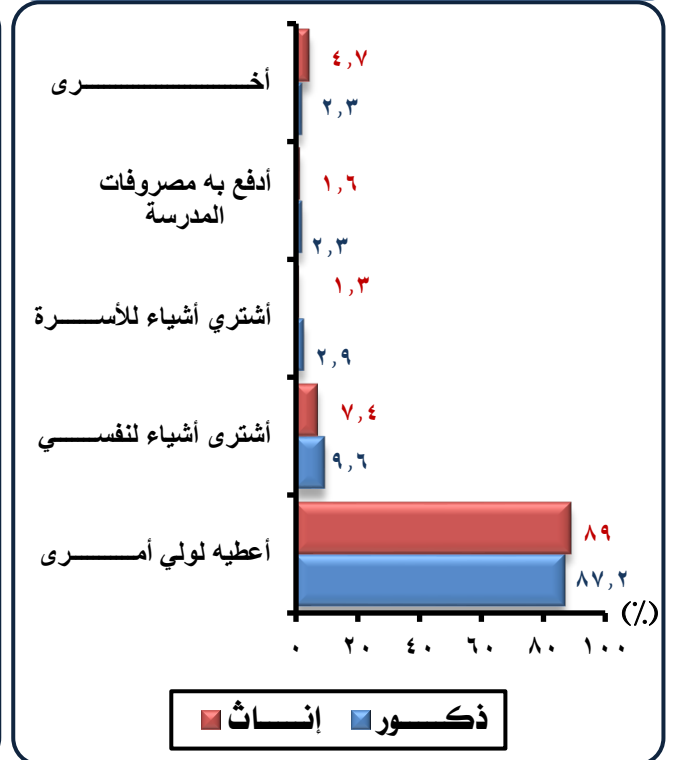





القسم الثالث

خصائص الأسرة المعيشية للأطفال العاملين

القسم الثالث

خصائص الأسرة المعيشية للأطفال العاملين (٥-١٧ سنة):

يهدف هذا القسم إلى التعرف على خصائص الأسرة المعيشية والظروف السكنية وممتلكات الأسر التي بها أطفال عاملين في مصر من واقع نتائج المسح القومي لعمالة الأطفال عام ٢٠١٠. ومن أهم خصائص الأسرة التي سوف يتم تناولها بالدراسة في هذا القسم:

- ١- حجم الأسرة.
- ٢- نوع المسكن والظروف السكنية للأسرة.
- ٣- ممتلكات الأسرة من الأجهزة الكهربائية والأدوات المنزلية.
- ٤- متوسط الدخل والإنفاق الشهري للأسرة.
- ٥- بعض الخصائص الاجتماعية الاقتصادية لأسر الأطفال العاملين.
- ٦- خصائص رئيس الأسرة.
- ٧- أهم المشاكل التي واجهت أسر الأطفال العاملين.

أولاً: حجم الأسرة:

جدول (٣-١) التوزيع النسبي للأطفال العاملين (٥-١٧ سنة) طبقاً لحجم الأسرة ومحل الإقامة

حجم الأسرة	حضر	ريف	إجمالي الجمهورية
٢-٢ فرد	٤,٨	٣,٦	٣,٨
٤-٥ فرد	٤٠,٩	٣١,٣	٣٢,٨
٦ أفراد فأكثر	٥٤,٣	٦٥,١	٦٣,٤
الإجمالي	١٠٠	١٠٠	١٠٠

يعرض جدول (٣-١) التوزيع النسبي للأطفال العاملين طبقاً لحجم الأسرة ومحل الإقامة ومنه يتضح الآتي:

- ١- ٦٣,٤٪ من إجمالي الأطفال العاملين بالجمهورية ينتمون إلى أسر كبيرة الحجم (٦ أفراد فأكثر) وتبلغ النسبة ٦٥,١٪ في الريف مقابل ٥٤,٣٪ في الحضر.
- ٢- ٣٢,٨٪ من إجمالي الأطفال العاملين بالجمهورية ينتمون إلى أسر يتراوح عدد أفرادها بين (٥-٤ أفراد) وتبلغ النسبة ٤٠,٩٪ في الحضر مقابل ٣١,٣٪ في الريف.
- ٣- ٣,٨٪ من الأطفال العاملين ينتمون إلى أسر صغيرة الحجم (٢-٣ أفراد) وتبلغ النسبة ٤,٨٪ في الحضر مقابل ٣,٦٪ في الريف.

هناك علاقة طردية بين حجم الأسرة ونسبة الأطفال العاملين في هذه الأسرة

التوزيع النسبي للأطفال العاملين (١٧.٥ سنة) طبقاً لحجم الأسرة ومحل الإقامة

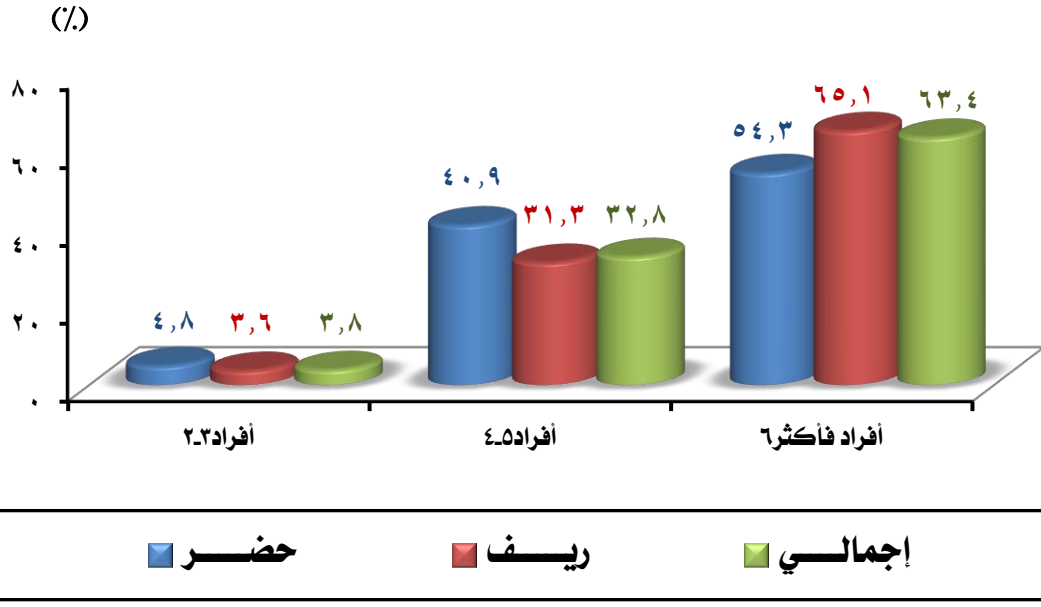

ثانياً: نوع المسكن والظروف السكنية:

١- نوع المسكن:

جدول (٢-٣) التوزيع النسبي للأطفال العاملين (١٧.٥ سنة) طبقاً لنوع المسكن ومحل الإقامة

نوع المسكن	حضر	ريف	إجمالي الجمهورية
شقة	٥٨,٤	٢٥,٩	٣١,٢
أكثر من شقة	٠,٣	٠,٥	٠,٥
فيلا أو منزل بأكمله	١٥,٢	١٤,٥	١٤,٧
بيت ريفي بأكمله	١٤,٣	٤٩,٢	٤٣,٦
غرفة أو أكثر في وحدة سكنية	٦,٣	٨,٤	٨,٠
غرفة مستقلة أو أكثر	٥,٠	١,٣	١,٩
عشة أو خيمة	٠,١	٠,٠	٠,١
أخرى	٠,٣	٠,٠	٠,٠
الإجمالي	١٠٠	١٠٠	١٠٠

يعرض جدول (٢-٣) التوزيع النسبي للأطفال العاملين طبقاً لنوع المسكن ومحل الإقامة ومنه يتضح الآتي:

- ١- ٤٣,٦٪ من إجمالي الأطفال العاملين بالجمهورية يسكنون مع أسرهم في بيت ريفي بأكمله وتبلغ النسبة ٤٩,٢٪ في الريف مقابل ١٤,٣٪ في الحضر.
- ٢- ٣١,٢٪ من إجمالي الأطفال العاملين بالجمهورية يسكنون في شقة وتبلغ النسبة ٥٨,٤٪ في الحضر مقابل ٢٥,٩٪ في الريف.
- ٣- ١٤,٧٪ من إجمالي الأطفال العاملين بالجمهورية يسكنون في فيلا أو منزل بأكمله و ٠,١٪ فقط من الأطفال العاملين يسكنون في عشة أو خيمة.

التوزيع النسبي للأطفال العاملين (٥-١٧ سنة) طبقاً لنوع المسكن

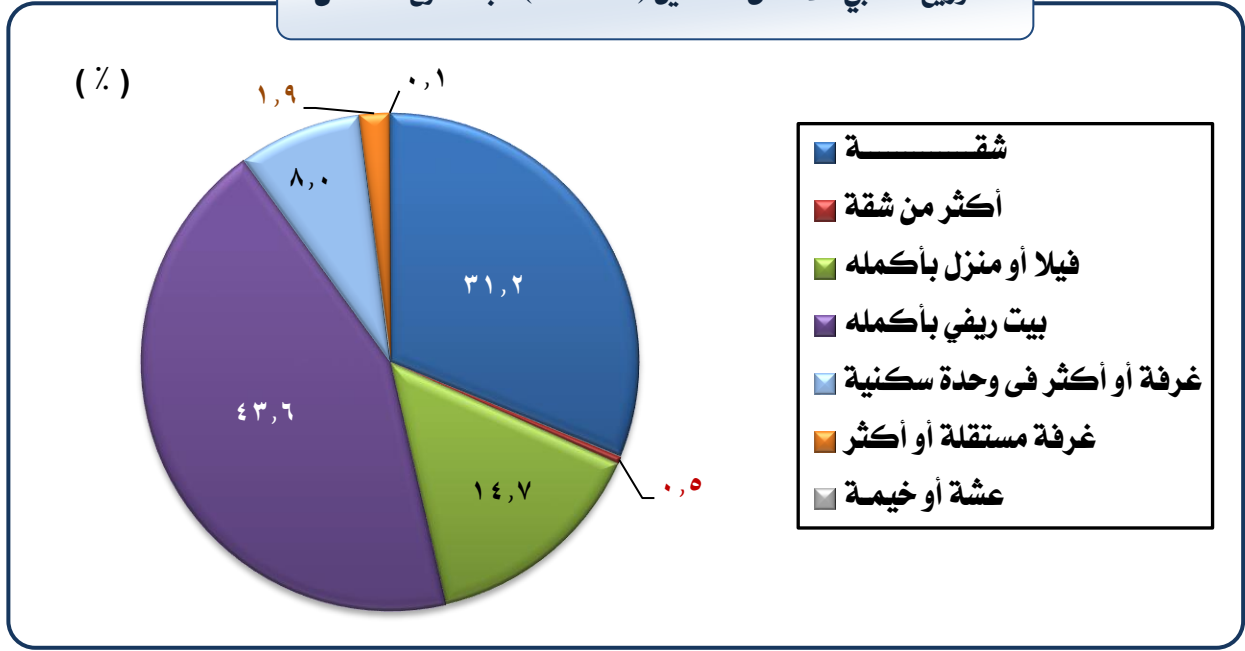

٢- ثالثاً: الظروف السكنية:

جدول (٣-٣) التوزيع النسبي للأطفال العاملين (٥-١٧ سنة) طبقاً للظروف السكنية ومحل الإقامة

إجمالي الجمهورية	ريف	حضر	الظروف السكنية
١- مصدر مياه الشرب:			
			حنفية داخل المسكن
٨٥,٦	٨٤,٢	٩٣,٠	حنفية خارج المسكن/من الجيران
٦,٥	٦,٩	٤,٣	نهر/ترعة
٠,٤	٠,٥	-	بئر/ظلمبة
٤,٥	٥,٠	١,٩	حنفية عمومية
١,٣	١,٥	٠,٣	عربة متنقلة
١,٣	١,٥	٠,٥	أخرى
٠,٤	٠,٥	٠,٠	الجملة
١٠٠	١٠٠	١٠٠	
٢- المصدر الرئيسي للطاقة المستخدمة في الطهي:			
			بوتاجاز (أنبوية)
٩٠,٣	٩١,٨	٨٢,١	غاز طبيعي
١,٩	٠,٣	١٠,٢	كبروسين
١,١	١,٢	٠,٨	كهرباء
٤,٠	٤,٣	٢,٨	أخرى
٠,٥	٠,٦	٠,١	لا يوجد
٢,٢	١,٨	٤,٠	الجملة
١٠٠	١٠٠	١٠٠	

يعرض جدول (٣-٣) التوزيع النسبي للأطفال العاملين طبقاً للظروف السكنية ومحل الإقامة ومنه يتضح الآتى:

٣- مصدر مياه الشرب:

- أ- ٨٥,٦٪ من إجمالي الأطفال العاملين بالجمهورية يقطنون فى مساكن تتوافر بها المياه النقية وتبلغ النسبة ٩٣٪ فى الحضر مقابل ٨٤,٢٪ فى الريف.
- ب- ٦,٥٪ من إجمالي الأطفال العاملين بالجمهورية يحصلون على مياه نقية من حنفية خارج المسكن و٤,٥٪ منهم يحصلون على المياه النقية من بئر أو طلمبة.
- ج- ٠,٤٪ من إجمالي الأطفال العاملين بالجمهورية يحصلون على مياه الشرب من نهر أو ترعة.

٤- مصدر الطاقة المستخدمة فى الطهى:

- أ- ٩٠,٣٪ من إجمالي الأطفال العاملين بالجمهورية تستخدم أسرهم البوتاجاز (الأنبوبة) كمصدر رئيسى للطاقة المستخدمة فى طهى الطعام وتبلغ النسبة ٩١,٨٪ فى الريف مقابل ٨٢,١٪ فى الحضر.
- ب- ١,٩٪ من إجمالي الأطفال العاملين بالجمهورية تستخدم أسرهم الغاز الطبيعى فى الطهى وتبلغ النسبة ١٠,٢٪ فى الحضر مقابل ٠,٣٪ فى الريف.

تابع جدول (٣-٣) التوزيع النسبي للأطفال العاملين (١٧-٥ سنة) طبقاً للظروف السكنية

الظروف السكنية	حضر	ريف	إجمالي الجمهورية
٣- المصدر الرئيسى للطاقة المستخدمة فى الإضاءة:			
بوتاجاز (أنبوبة)	٣,١	٤,٥	٤,٣
غاز طبيعى	٠,٥	٠,٢	٠,٢
كيروسيين	٠,٤	٠,٣	٠,٣
كهرباء	٩٥,٧	٩٤,٦	٩٤,٨
أخرى	٠,٠	٠,٢	٠,٢
لا يوجد	٠,٣	٠,٢	٠,٢
الجملة	١٠٠	١٠٠	١٠٠
٤- المطبخ:			
مستقل داخل المسكن	٧٧,٥	٦٩,٩	٧١,٢
مشترك داخل المسكن	٣,٧	٧,٩	٧,٢
خاص خارج المسكن	٠,٣	٠,٥	٠,٥
مشترك خارج المسكن	٠,٨	٠,١	٠,٢
لا يوجد	١٧,٧	٢١,٥	٢٠,٩
الجملة	١٠٠	١٠٠	١٠٠
٥- المرحاض:			
مستقل داخل المسكن	٨٨,١	٨٦,١	٨٦,٥
مشترك داخل المسكن	٥,٥	٩,٠	٨,٥
خاص خارج المسكن	١,٩	٠,٥	٠,٧
مشترك خارج المسكن	١,٧	٠,٣	٠,٥
لا يوجد	٢,٨	٤,٠	٣,٨
الجملة	١٠٠	١٠٠	١٠٠

٥- مصدر الطاقة المستخدمة في الإضاءة:

- أ- ٩٤,٨٪ من إجمالي الأطفال العاملين بالجمهورية يتوافر لدى أسرهم الكهرباء كمصدر رئيسي للإضاءة.
ب- ٠,٢٪ من إجمالي الأطفال العاملين بالجمهورية لا يتوافر لدى أسرهم أى مصدر للإضاءة.
ج- لا توجد إختلافات جوهرية بين الحضر والريف.

٦- توافر المطبخ:

- أ- ٧١,٢٪ من إجمالي الأطفال العاملين بالجمهورية يتوافر لدى أسرهم م مطبخ م مستقل دا خل م سكنهم وتبلغ النسبة ٧٧,٥٪ فى الحضر مقابل ٦٩,٩٪ فى الريف.
ب- ٢٠,٩٪ من إجمالي الأطفال العاملين بالجمهورية لا يتوافر لدى أسرهم مطبخ.

٧- توافر المراض:

- أ- ٨٦,٥٪ من إجمالي الأطفال العاملين بالجمهورية يتوافر لدى أسرهم مرحاض مستقل داخل المسكن.
ب- ٣,٨٪ من إجمالي الأطفال العاملين بالجمهورية لا يتوافر لدى أسرهم مرحاض.
ج- ينطبق نفس النمط تقريباً على كل من حضر وريف الجمهورية.

ثالثاً: ممتلكات الأسرة من الأجهزة الكهربائية والأدوات المنزلية ووسائل الانتقال:

جدول (٤-٣) نسبة الأطفال العاملين (١٧-٥ سنة) طبقاً لممتلكات الأسرة من الأجهزة الكهربائية والأدوات المنزلية ووسائل الانتقال ومحل الإقامة

ممتلكات الأسرة	حضر	ريف	إجمالي الجمهورية
تكييف	١,٧	٠,٣	٠,٥
دفاية	٠,٩	٠,٥	٠,٦
سخان	٢٦,٦	٨,٢	١١,٢
سيارة	٤,٤	٣,٠	٣,٢
جزار	٠,٨	٢,٣	٢,١
موتوسيكل	٥,٦	٧,٤	٧,١
توك توك	١,٤	١,٤	١,٤
عجالة	١٧,٢	٢٢,٣	٢١,٥
حيوانات لجر العربات	١٧,٧	٤٥,٠	٤٠,٦
تليفزيون	٩٣,٣	٩٢,٤	٩٢,٦
مكواه	٥٣,٦	٤٥,٦	٤٦,٩
DVD أو فيديو	٣,٨	٣,٤	٣,٤
غسالة أوتوماتيك	١٣,٠	٤,٥	٥,٩
غسالة عادية	٨٦,٩	٨٥,١	٨٥,٤
بوتاجاز	٩١,٧	٩١,٧	٩١,٧
غسالة أطباق	٥,٧	٥,٣	٥,٣

تابع جدول (٤-٣) نسبة الأطفال العاملين (١٧.٥ سنة) طبقاً لممتلكات الأسرة من الأجهزة الكهربائية والأدوات المنزلية ووسائل الإنتقال ومحل الإقامة

ممتلكات الأسرة	حضر	ريف	إجمالي الجمهورية
ثلاجة	٨٣,٤	٧٤,٤	٧٥,٩
كمبيوتر/لاب توب	١٤,٣	٧,٤	٨,٥
ماكينة خياطة	٦,٩	٤,٢	٤,٧
ريسيفر	٥٨,٣	٥٧,٨	٥٧,٩
تليفون أرضي	٣٠,٤	٢٥,٩	٢٦,٦
محمول	٧٩,٠	٧٢,٦	٧٣,٦
راديو/كاسيت	٤٨,٣	٤٢,٧	٤٣,٦

يعرض جدول (٤-٣) نسبة الأطفال العاملين طبقاً لممتلكات الأسرة من الأجهزة والأدوات المنزلية و محل الإقامة ومنه يتضح الآتى:

١- ٩٢,٦٪ من إجمالي الأطفال العاملين بالجمهورية يتوافر لدى أسرهم تليفزيون، ٩١,٧٪ يتوافر لدى أسرهم بوتاجاز.

٤,٨٥٪ يتوافر لدى أسرهم غسالة عادية، ٧٥,٩٪ يتوافر لدى أسرهم ثلاجة، ٧٣,٦٪ يتوافر لدى أسرهم محمول، ٥٧,٩٪ يتوافر لدى أسرهم ريسيفر.

٢- ٠,٥٪ من إجمالي الأطفال العاملين بالجمهورية يتوافر لدى أسرهم تكييف.

٣- ١١,٢٪ من إجمالي الأطفال العاملين بالجمهورية يتوافر لدى أسرهم سخان وتبلغ النسبة ٢٦,٦٪ فى الحضر مقابل ٨,٢٪ فى الريف.

٤- ٤٠,٦٪ من إجمالي الأطفال العاملين بالجمهورية تمتلك أسرهم حيوانات لجر العربات وتبلغ النسبة ٤٥٪ فى الريف مقابل ١٧,٧٪ فى الحضر.

نسبة الأسر الحائزة للأجهزة والأدوات المنزلية مرتفعة بصفة عامة فى الحضر مقارنة بالريف مما يعكس ارتفاع المستوى الإقتصادى لأسر الحضر مقارنة بالريف.

نسبة الأطفال العاملين (٥-١٧ سنة) طبقاً لامتلاكات الأسرة من الأجهزة الكهربائية والأدوات المنزلية ووسائل الانتقال

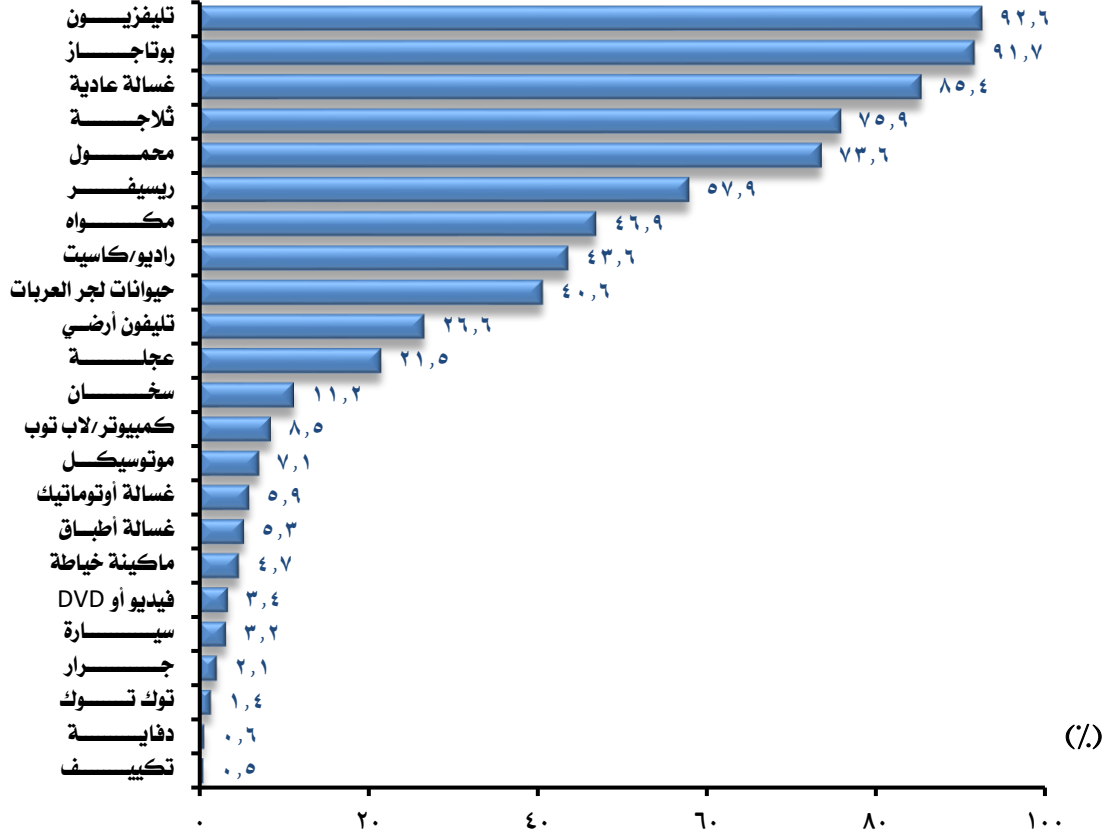

رابعاً: متوسط الدخل والإنفاق الشهري للأسرة:

جدول (٥-٣) متوسط الدخل والإنفاق الشهري للأسرة (بالجنيه)

البيــــــــــــــــان	أسر لديها أطفال عاملين	أسر ليس لديها أطفال عاملين
متوسط دخل الأسرة	١١١٧,٥	١٠٦٥,٩
متوسط انفاق الأسرة	٩١٩,٩	٩٢٨,٥

يعرض جدول (٥-٣) متوسط الدخل والإنفاق الشهري للأسرة (بالجنيه) ومنه يتضح الآتي:

١- ١١١٧,٥ جنيه متوسط الدخل الشهري لأسر لديها أطفال عاملين مقابل ١٠٦٥,٩ جنيه لأسر ليس لديها أطفال عاملين.

٢- ٩١٩,٩ جنيه متوسط الإنفاق الشهري لأسر لديها أطفال عاملين مقابل ٩٢٨,٥ جنيه لأسر ليس لديها أطفال عاملين.

متوسط الدخل والإنفاق الشهري للأسرة (بالجنيه)

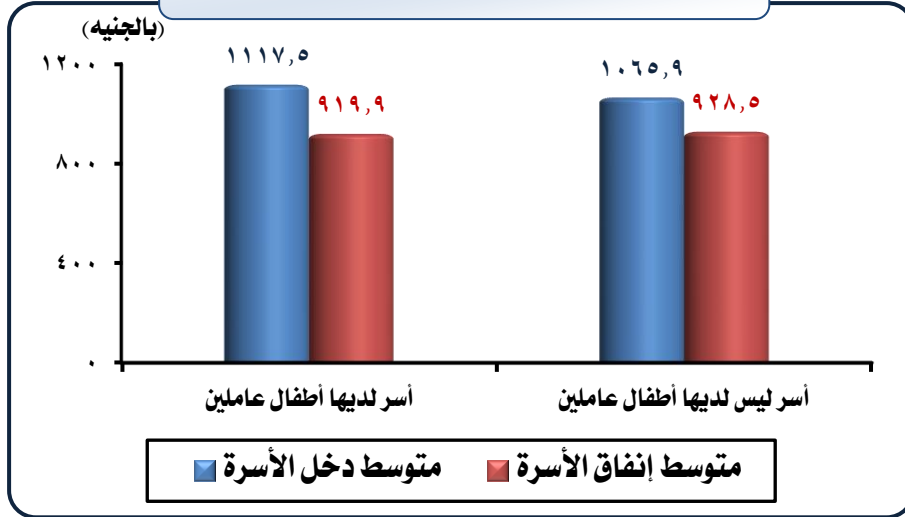

جدول (٦-٣) التوزيع النسبي للأطفال العاملين (٥-١٧ سنة) طبقاً لفئات دخل الأسرة الشهري (بالجنيه) ومحل الإقامة

فئات دخل الأسرة	حضر	ريف	اجمالي الجمهورية
أقل من ٢٠٠	١,٨	١,٦	١,٦
- ٢٠٠	٣,٤	٣,٥	٣,٤
- ٤٠٠	١٢,٥	١٣,٠	١٢,٩
- ٦٠٠	١٥,٣	١٦,٦	١٦,٤
- ٨٠٠	١٥,٥	١٤,٩	١٥,٠
١٠٠٠ جنية فأكثر	٥١,٦	٥٠,٥	٥٠,٧
الجملة	١٠٠	١٠٠	١٠٠

يعرض جدول (٦-٣) التوزيع النسبي للأطفال العاملين طبقاً لفئات دخل الأسرة الشهري (بالجنيه) ومحل الإقامة ومنه يتضح الآتي:

- ١- ٥٠,٧٪ من إجمالي الأطفال العاملين بالجمهورية يبلغ متوسط دخل أسرهم ١٠٠٠ جنيه أو أكثر شهرياً.
- ٢- ٣١,٤٪ من إجمالي الأطفال العاملين بالجمهورية يتراوح متوسط دخل أسرهم ما بين ٦٠٠ - ٩٩٩ جنيه شهرياً.
- ٣- ٥٪ من الأطفال العاملين يقل متوسط دخل أسرهم عن ٤٠٠ جنيه شهرياً.
- ٤- يسود نفس النمط تقريباً في كل من الحضر والريف.

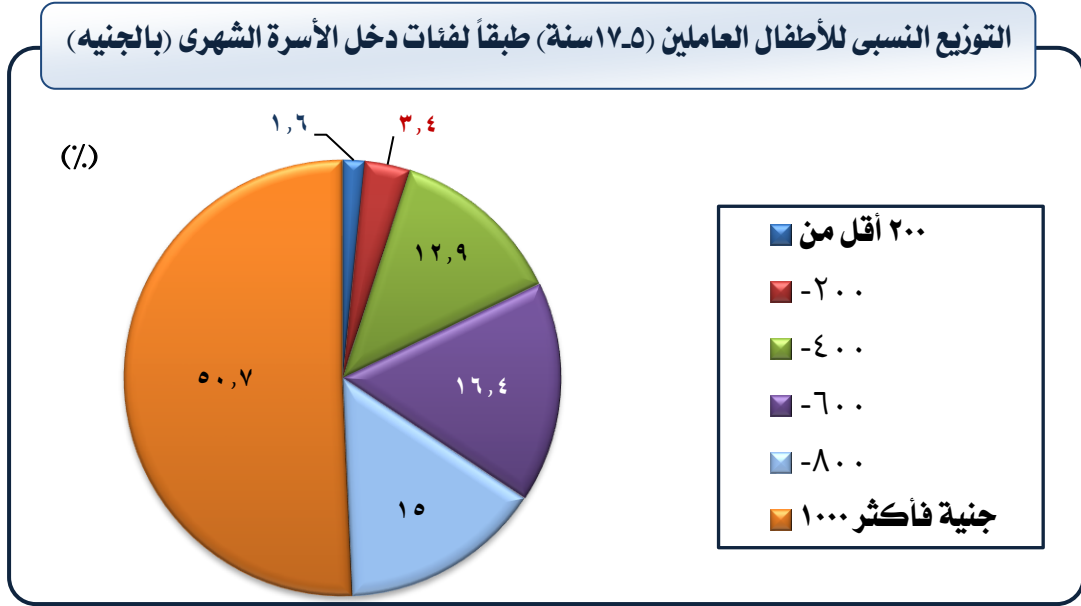

خامساً: بعض الخصائص الإجتماعية والإقتصادية لأسر الأطفال العاملين:

جدول (٣-٧) نسبة الأطفال العاملين لجملة الأطفال (٥-١٧ سنة) طبقاً لبعض خصائص الأسرة ومحل الإقامة

إجمالي الجمهورية	ريف	حضر	خصائص الأسرة
			١- تواجد الأم بالأسرة:
			متواجدة
٩,٢	١٢,٥	٣,٩	غير متواجدة
١٣,٤	١٨,٣	٥,٨	٢- تواجد الأب بالأسرة:
			متواجد
٩,١	١٢,٥	٣,٧	غير متواجد
١٠,٧	١٣,٠	٦,٢	٣- الحالة الزوجية للأم:
			متزوجة
٩,٠	١٢,٣	٣,٨	مطلقة
٦,٧	٧,٨	٦,٠	أرملة
١٢,٩	١٦,٨	٦,٥	منفصلة
١٣,٠	٢٢,٢	٨,٤	٤- الحالة التعليمية للأم:
			أبسط
١٥,٧	١٧,١	١٠,٢	يقرأ ويكتب
١١,١	١٣,٣	٧,٠	أقل من المتوسط
٦,٤	٨,٦	٣,٧	متوسط
٣,٠	٤,٩	١,١	فوق المتوسط
٥,٨	١٠,١	١,٢	جامعى فأعلى
٠,٩	١,٩	٠,٥	

يعرض جدول (٧-٣) نسبة الأطفال العاملين لجملة الأطفال طبقاً لبعض خصائص الأسرة الاجتماعية والاقتصادية ومحل الإقامة ومنه يتضح الآتي:

١- تواجد الأم أو الأب بالأسرة :

أ- ١٣,٤٪، ١٠,٧٪ من إجمالي الأطفال في الجمهورية يعملون ويعيشون في أسر لا يتواجد بها الأم أو الأب على التوالي.

ب- ١٨,٣٪، ١٣٪ من إجمالي الأطفال في الريف يعملون ويعيشون في أسر لا يتواجد بها الأم أو الأب على التوالي.

٢- الحالة الزوجية للأم:

١٣٪، ١٢,٩٪ من إجمالي الأطفال في الجمهورية يعملون وأمهاتهم منفصلين أو أرامل.

ترتفع نسبة عمالة الأطفال بسبب عدم تواجد الأب أو الأم بالأسرة وانفصال الأم أو ترملها.

نسبة الأطفال العاملين لجملة الأطفال (١٧-٥ سنة) طبقاً لتواجد الأم في الأسرة ومحل الإقامة

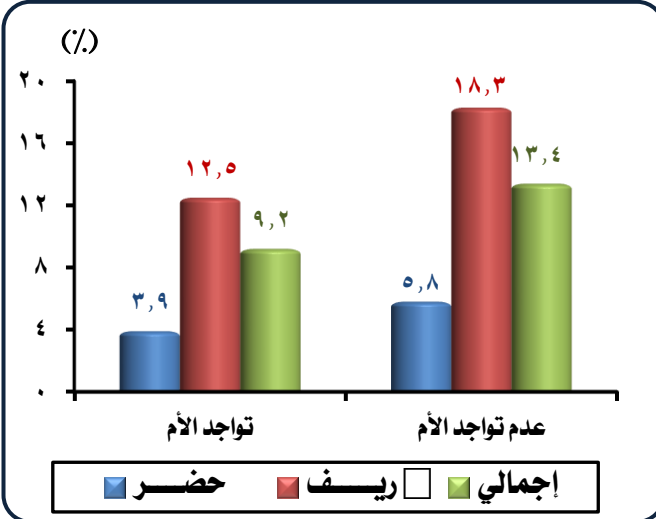

نسبة الأطفال العاملين لجملة الأطفال (١٧-٥ سنة) طبقاً لتواجد الأب في الأسرة ومحل الإقامة

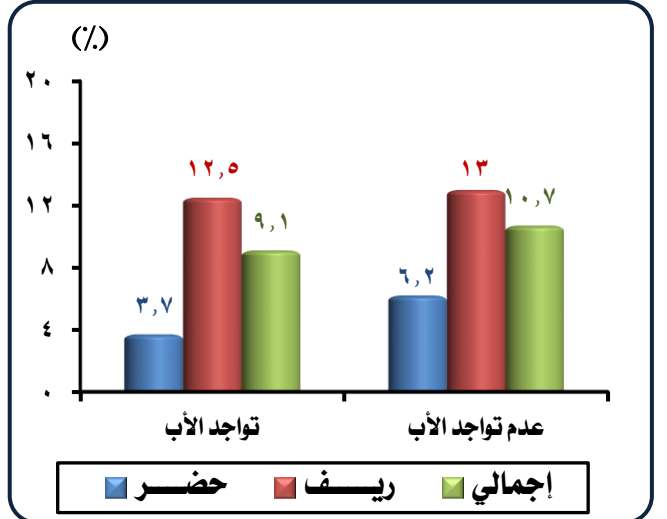

نسبة الأطفال العاملين لجملة الأطفال (١٧-٥ سنة) طبقاً للحالة التعليمية للأم ومحل الإقامة



نسبة الأطفال العاملين لجملة الأطفال (١٧-٥ سنة) طبقاً للحالة الزوجية للأم ومحل الإقامة

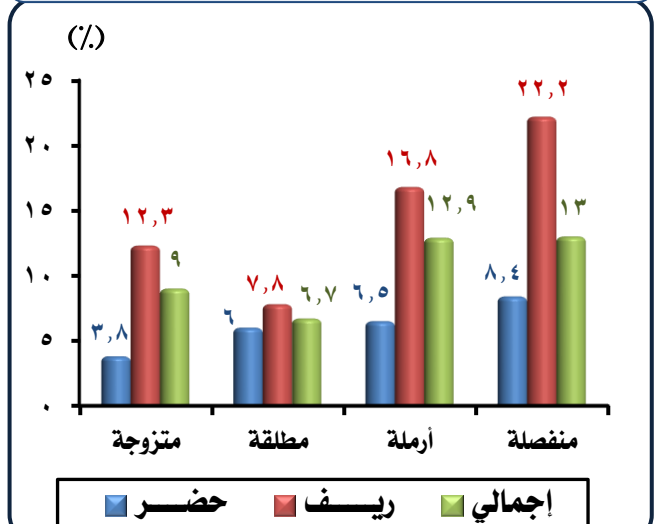

٣- الحالة التعليمية للأم والأب:

تابع جدول (٧-٣) نسبة الأطفال العاملين لجملة الأطفال (٥-١٧ سنة) طبقاً لبعض خصائص الأسرة ومحل الإقامة

إجمالي الجمهورية	ريف	حضر	خصائص الأسرة
٥- الحالة التعليمية للأب:			
١٧,٨	١٩,٧	١١,٠	أمى
١٣,٨	١٦,٦	٧,٨	يقراً ويكتب
٧,٧	١٠,٣	٤,٠	أقل من المتوسط
٥,٢	٧,٨	١,٦	متوسط
٦,٤	٩,٨	٠,٦	فوق المتوسط
٢,١	٤,٧	٠,٣	جامعى فأعلى
٦- مهنة الأب:			
٥,٠	٨,٣	١,٨	رجال التشريع وكبار المسئولين والمديرين+الأخصائيين أصحاب المهن العلمية+الفنيون ومساعدو الأخصائيين
٤,٢	٦,٥	٠,٨	القائمون بالأعمال الكتابية ومن إليهم
٥,٩	٨,٤	٢,٤	العاملون فى الخدمات ومحلات البيع
٢٠,٠	٢٠,٥	١٤,٤	المزارعون وعمال الزراعة والعاملون بالصيد المتخصصين
٧,٣	٩,١	٤,٩	الحرفيون ومن إليهم+عمال تشغيل المصانع وم شغلوا الماكينات وعمال تجميع مكونات الإنتاج+ عمال المهن العادية
٧- النشاط الإقتصادي للأب:			
١٩,٦	٢٠,١	١٣,٩	الزراعة
٥,٩	٧,٩	٣,٦	الصناعة
٦,١	٩,٠	٢,٨	الخدمات

أ- ١٧,٨٪، ١٥,٧٪ من إجمالي الأطفال فى الجمهورية يعملون وأبائهم وأمهاتهم غير متعلمين على التوالي.

ب- ٢,١٪، ٠,٩٪ من إجمالي الأطفال فى الجمهورية يعملون وأبائهم وأمهاتهم حاصلين على مؤهل جامعى فأعلى.

بصفة عامة ترتفع نسبة عمالة الأطفال فى الريف عنها فى الحضر فى جميع المستويات التعليمية لآباء وأمهات الأطفال العاملين.

٤- مهنة الأب:

أ- ٢٠٪ من إجمالي الأطفال فى الجمهورية يعملون ويعمل أبائهم مزارعين أو فى مجال الصيد.

ب- ٧,٣٪ من إجمالي الأطفال فى الجمهورية يعملون ويعمل أبائهم حرفيين أو عمال مهن عادية.

ج- ٤,٢٪ من إجمالي الأطفال فى الجمهورية يعملون ويعمل أبائهم بالأعمال الكتابية ومن إليهم.

٥- النشاط الإقتصادي للأب:

- أ- ١٩,٦٪ من إجمالي الأطفال في الجمهورية يعملون ويعمل أبؤهم في نشاط الزراعة والصيد.
ب- ٦,١٪ من إجمالي الأطفال في الجمهورية يعملون ويعمل أبؤهم في النشاط الخدمي.

نسبة الأطفال العاملين لجملة الأطفال (١٧-٥ سنة) طبقاً لمهنة الأب ومحل الإقامة

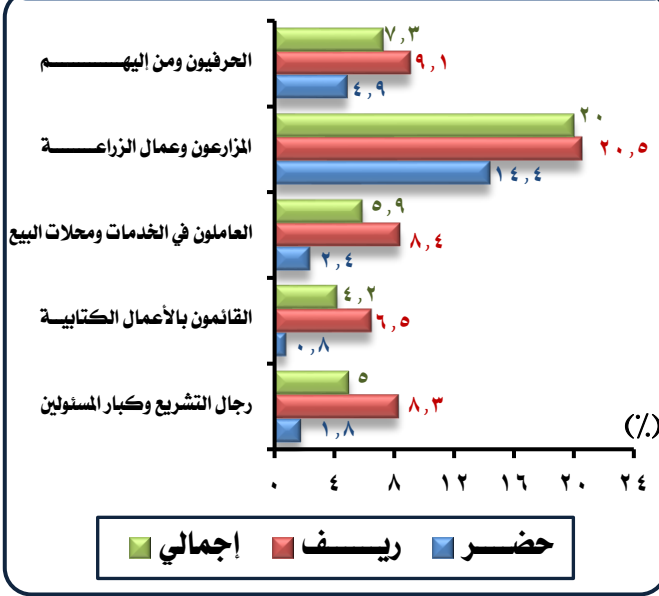

نسبة الأطفال العاملين لجملة الأطفال (١٧-٥ سنة) طبقاً للحالة التعليمية للأب ومحل الإقامة

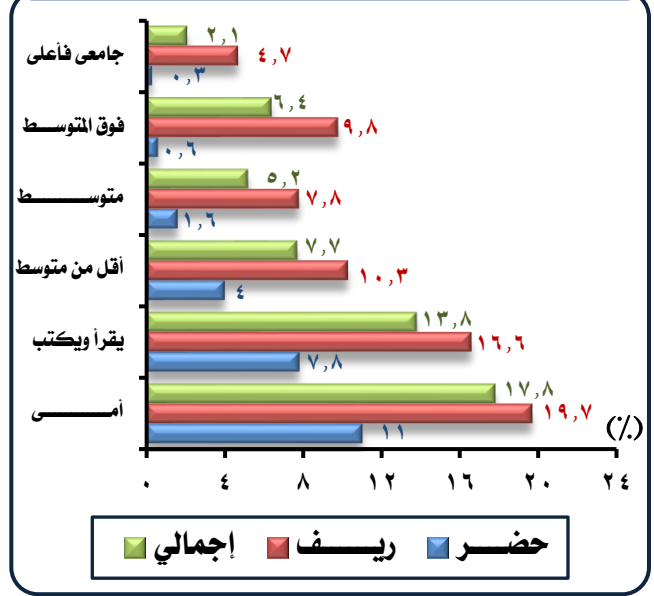

سادساً: خصائص رئيس الأسرة:

جدول (٨-٣) التوزيع النسبي للأطفال العاملين (١٧-٥ سنة) طبقاً لبعض خصائص رئيس الأسرة ومحل الإقامة

إجمالي الجمهورية	ريف	حضر	خصائص رئيس الأسرة
١- نوع رئيس الأسرة:			
			ذكور
٨٩,٥	٨٩,٨	٨٧,٧	إناث
١٠,٥	١٠,٢	١٢,٣	جملة
١٠٠	١٠٠	١٠٠	٢- الحالة التعليمية لرئيس الأسرة:
			أمي
٤١,٠	٤٢,٤	٣٣,٩	يقرأ ويكتب
٢٧,٨	٢٧,٠	٣١,٨	أقل من المتوسط
١٤,٥	١٣,٣	٢٠,٨	متوسط أو فوق المتوسط
١٤,٤	١٤,٨	١١,٩	جامعي فاعلى
٢,٣	٢,٥	١,٦	جملة
١٠٠	١٠٠	١٠٠	٣- النشاط الإقتصادي لرئيس الأسرة:
			الزراعة
٥٠,٥	٥٥,٨	٢١,٢	الصناعة
١٥,٨	١٣,١	٣٠,٤	الخدمات
٣٣,٧	٣١,١	٤٨,٤	جملة
١٠٠	١٠٠	١٠٠	

يعرض جدول (٨.٣) التوزيع النسبي للأطفال العاملين طبقاً لبعض خصائص رئيس الأسرة ومحل الإقامة ومنه يتضح الآتى:

١- نوع رئيس الأسرة :

أ- ٨٩,٥٪ من إجمالى الأطفال العاملين بالجمهورية يعيشون فى أسر يرأسها رجال مقابل ١٠,٥٪ من الأسر التى ترأسها نساء.

ب- لاتوجد اختلافات جوهرية فى نسب هؤلاء الأطفال فى كل من الحضر والريف.

٢- الحالة التعليمية لرئيس الأسرة :

أ- ٦٨,٨٪ من إجمالى الأطفال العاملين بالجمهورية ينتمون لأسر يرأسها أفراد غير متعلمين (أمى أو يقرأ ويكتب), وتبلغ النسبة ٦٩,٤٪ فى الريف مقابل ٦٥,٧٪ فى الحضر.

ب- ١٤,٥٪ من إجمالى الأطفال العاملين بالجمهورية ينتمون إلى أسر يرأسها أفراد حاصلين على مؤهل أقل من المتوسط, وتبلغ النسبة ٢٠,٨٪ فى الحضر مقابل ١٣,٣٪ فى الريف.

ج- ٢,٣٪ من إجمالى الأطفال العاملين بالجمهورية ينتمون لأسر يرأسها أفراد حاصلين على مؤهل جامعى فأعلى.

٣- النشاط الإقتصادى لرئيس الأسرة :

أ- ٥٠,٥٪ من إجمالى الأطفال العاملين بالجمهورية ينتمون لأسر يرأسها أفراد يعملون فى نشاط الزراعة والصيد وتبلغ النسبة ٥٥,٨٪ فى الريف مقابل ٢١,٢٪ فى الحضر.

ب- ٣٣,٧٪ من إجمالى الأطفال العاملين بالجمهورية ينتمون لأسر يرأسها أفراد يعملون فى النشاط الخدمى وتبلغ النسبة ٤٨,٤٪ فى الحضر مقابل ٣١,١٪ فى الريف.

ج- ١٥,٨٪ من إجمالى الأطفال العاملين بالجمهورية ينتمون لأسر يرأسها أفراد يعملون فى النشاط الصناعى وتبلغ النسبة ٣٠,٤٪ فى الحضر مقابل ١٣,١٪ فى الريف.

التوزيع النسبى للأطفال العاملين (١٧.٥ سنة) طبقاً لنوع رئيس الأسرة ومحل الإقامة

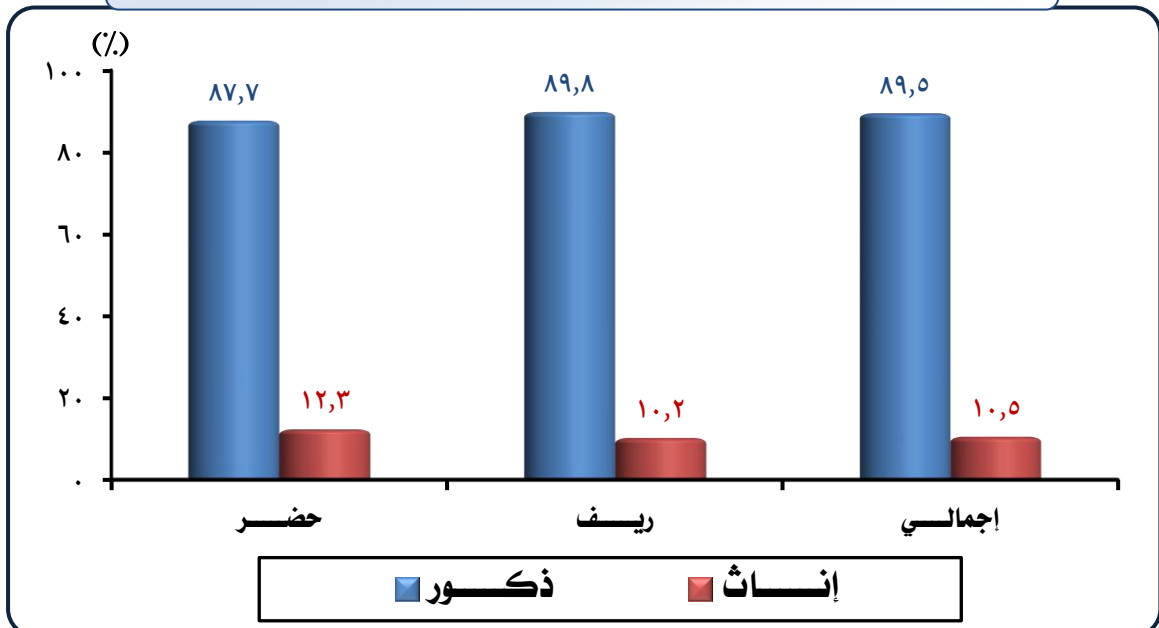

التوزيع النسبي للأطفال العاملين (٥-١٧ سنة) طبقاً للحالة التعليمية لرئيس الأسرة ومحل الإقامة

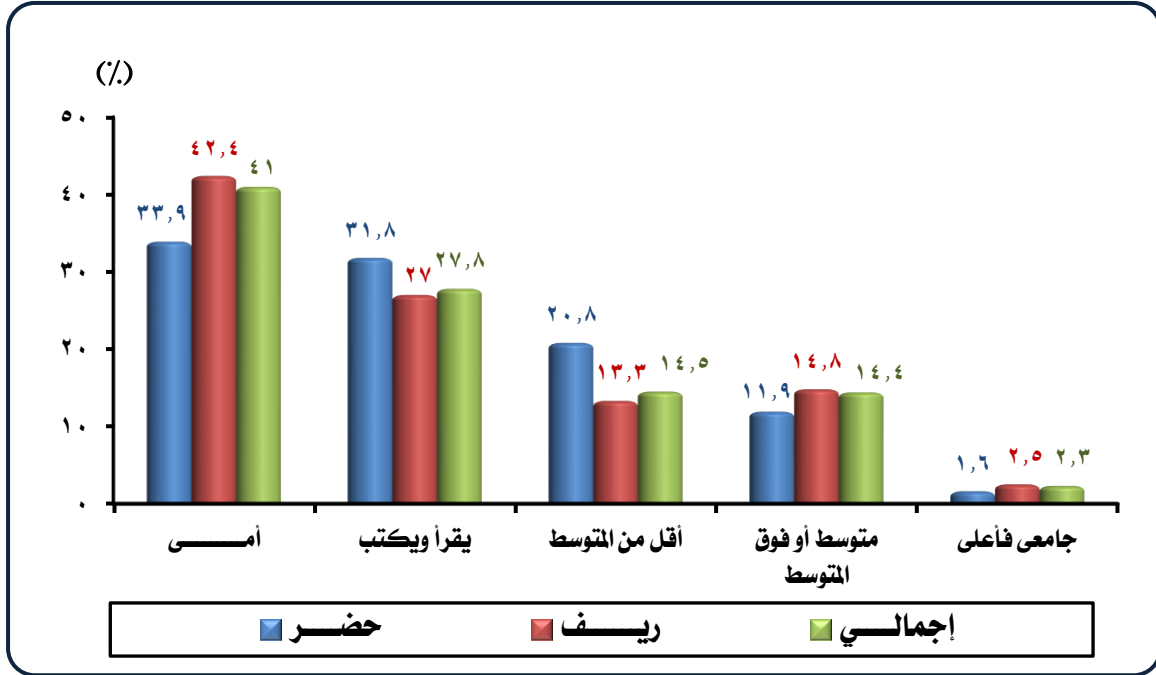

التوزيع النسبي للأطفال العاملين (٥-١٧ سنة) طبقاً للنشاط الإقتصادي لرئيس الأسرة ومحل الإقامة

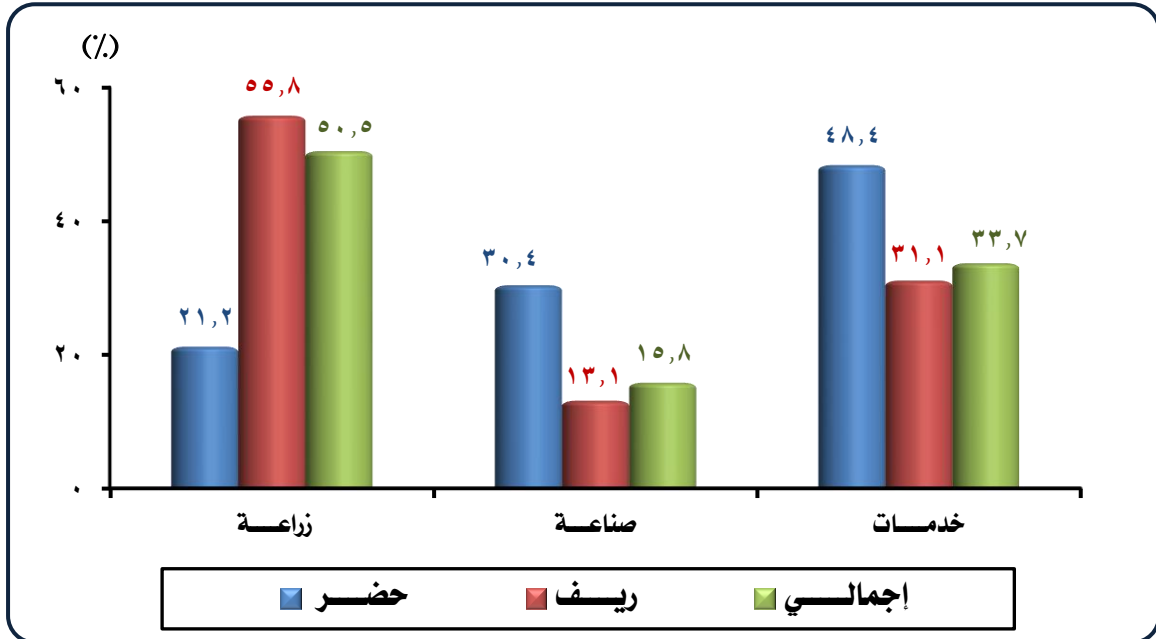

٤ - المهنة الرئيسية لرئيس الأسرة :

تابع جدول (٨.٣) التوزيع النسبي للأطفال العاملين (١٧.٥ سنة) طبقاً لبعض خصائص رئيس الأسرة ومحل الإقامة

إجمالي الجمهورية	ريف	حضر	خصائص رئيس الأسرة
٤ - المهنة لرئيس الأسرة :			
٨,٣	٧,٣	١٤,٢	رجال التشريع وكبار المسؤولين والمديرين
٤,٠	٤,٢	٢,٨	الأخصائيون أصحاب المهن العلمية
٤,٧	٥,٠	٣,١	الفنيون ومساعدو الأخصائيين
١,٣	١,٤	٠,٧	القائمون بالأعمال الكتابية ومن إليهم
٥,٠	٤,٨	٦,١	العاملون في الخدمات ومحلات البيع
٤٩,٤	٥٤,٨	١٩,٧	المزارعون وعمال الزراعة والعاملون بالصيد المتخصصين
١٠,٥	٨,٣	٢٢,٦	الحرفيون ومن إليهم
٦,٥	٥,٨	١٠,٤	عمال تشغيل المصانع ومشغلو الماكينات وعمال تجميع مكونات الإنتاج
١٠,٢	٨,٤	٢٠,٤	عمال المهن العادية
١٠٠	١٠٠	١٠٠	جملة

أ- ٤٩,٤٪ من إجمالي الأطفال العاملين بالجمهورية يرأس أسرهم أفراد يعملون مزارعين وتبلغ النسبة ٥٤,٨٪ في الريف مقابل ١٩,٧٪ في الحضر.

ب- ١٠,٥٪ من إجمالي الأطفال العاملين بالجمهورية ينتمون لأسر يرأسها أفراد حرفيون وتبلغ النسبة ٢٢,٦٪ في الحضر مقابل ٨,٣٪ في الريف.

ج- ١,٣٪ من إجمالي الأطفال العاملين بالجمهورية ينتمون لأسر يرأسها أفراد يعملون بالأعمال الكتابية.

سابعاً: أهم المشاكل التي واجهت أسر الأطفال العاملين:

جدول (٩.٣) التوزيع النسبي للأطفال العاملين (١٧.٥ سنة) طبقاً لأهم المشاكل التي واجهت الأسرة ومحل الإقامة

إجمالي الجمهورية	ريف	حضر	أهم المشاكل
٠,٢	٠,١	٠,٤	١- كارثة طبيعية (جفاف، سيول، عواصف، أعصار)
٢,٨	٢,٧	٣,٠	٢- وباء
٠,٤	٠,٤	٠,٥	٣- غلق مشروع نتيجة وجود كساد اقتصادي / الخصخصة
٧,١	٧,٩	٣,٠	٤- انخفاض أسعار السلع الزراعية
٨٨,٢	٨٧,٦	٩١,٥	٥- غلاء وارتفاع الأسعار
١,٣	١,٣	١,٦	٦- أخرى
١٠٠	١٠٠	١٠٠	جملة

يعرض جدول (٩-٣) التوزيع النسبي للأطفال العاملين طبقاً لأهم المشاكل التي واجهت أسرهم خلال العام السابق للمسح ومحل الإقامة ومنه يتضح الآتي:

١- ٨٨,٢٪ من إجمالي الأطفال العاملين بالجمهورية تعرضت أسرهم لمشكلة الغلاء وارتفاع الأسعار، وتبلغ النسبة ٩١,٥٪ في الحضر مقابل ٨٧,٦٪ في الريف .

٢- ٧,١٪ من إجمالي الأطفال العاملين بالجمهورية تعرضت أسرهم لمشكلة انخفاض أسعار السلع الزراعية، وتبلغ النسبة ٧,٩٪ في الريف مقابل ٣٪ في الحضر.

٣- ٠,٦٪ من إجمالي الأطفال العاملين بالجمهورية تعرضت أسرهم إلى كارثة طبيعية أو غلق مشروع نتيجة وجود كساد اقتصادي أو خصخصة.

التوزيع النسبي للأطفال العاملين (٥-١٧ سنة) طبقاً لأهم المشاكل التي واجهت الأسرة

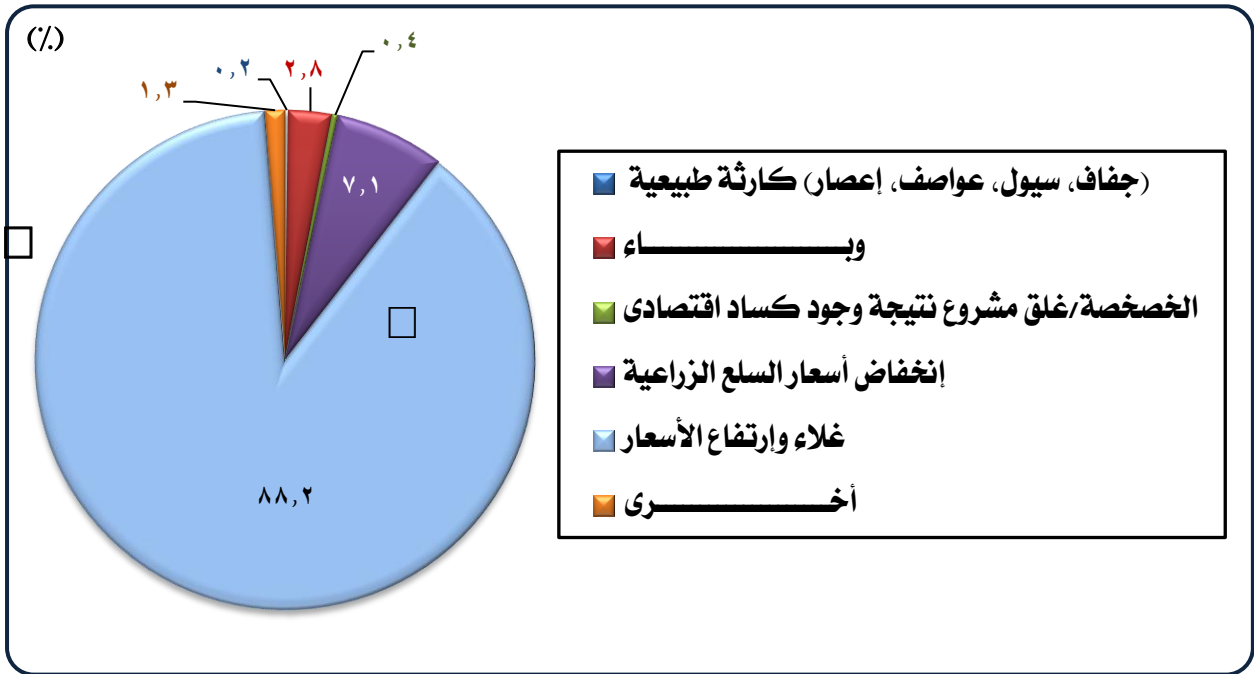



القسم الرابع
ظروف عمل الأطفال العاملين

القسم الرابع

ظروف عمل الأطفال العاملين :

يهدف هذا القسم إلى التعرف على ظروف العمل التي مر بها الأطفال العاملون في مصر من واقع نتائج المسح القومي لعمالة الأطفال عام ٢٠١٠.

ومن أهم ظروف العمل التي سوف يتم تناولها بالدراسة في هذا القسم:

- ١- الدافع وراء عمل الطفــــــــــــة.
- ٢- المخاطر التي يتعرض لها الأطفال العاملين.
- ٣- الإصابات والمشاكل الصحية التي تعرض لها الأطفال العاملين.
- ٤- تعرض الأطفال العاملين لمعاملة سيئة في العمــــــــــــل.
- ٥- مدى تأثير إصابات العمل على عمل ودراسة الطفــــــــــــة.
- ٦- توزيع الأطفال الذين يحملون أشياء ثقيلة في أماكن العمل.
- ٧- توزيع الأطفال الذين يقومون بتشغيل أى ماكينات / معدات ثقيلة في العمل.
- ٨- نسبة الأطفال العاملين الذين قاموا بأى عمل أو أعمال أخرى بجانب عملهم الرئيسى.
- ٩- التوزيع النسبى للأطفال العاملين طبقاً لتوقيتات العمل.
- ١٠- توزيع الأطفال طبقاً لوجود عقد عمل مكتوب أو شفــــــــــــوى.
- ١١- المزايا التي يحصل عليها الأطفال من العمــــــــــــل.

أولاً: الدافع وراء عمل الطفل:

- ١- توزيع الأطفال العاملين طبقاً للدافع وراء عمل الطفل* والنوع ومحل الإقامة:

جدول (١-٤) نسبة الأطفال العاملين (٥-١٧ سنة) طبقاً للدافع وراء عمل الطفل والنوع ومحل الإقامة

إجمالي الجمهورية			ريف			حضر			الدافع وراء عمل الطفل
جملة	إناث	ذكور	جملة	إناث	ذكور	جملة	إناث	ذكور	
٤١,٥	٣١,٧	٤٤,١	٣٩,٣	٣٠,٢	٤١,٨	٥٣,٠	٤٣,٤	٥٤,٦	زيادة دخل الأســــــــــــرة
١,٢	٠,٩	١,٢	١,٣	١,٠	١,٤	٠,٥	٠,٤	٠,٥	المساهمة فى دفع أو سداد دين الأسرة
٤٧,٢	٦٢,٩	٤٣,٠	٥١,٣	٦٥,١	٤٧,٤	٢٦,٤	٤٦,٠	٢٣,٢	المساعدة فى مشروع الأسرة
٦,٢	٠,٧	٧,٦	٤,٩	٠,٧	٦,١	١٢,٧	١,٣	١٤,٥	لتعلم صنــــــــــــــــعة
٠,٥	٠,٠	٠,٦	٠,٥	٠,٠	٠,٦	٠,٥	٠,٣	٠,٥	التعليم غير مفيد فى المستقبل
٠,١	٠,٠	٠,١	٠,١	٠,٠	٠,١	٠,٠	٠,٠	٠,٠	المدرسة بعيدة/ لا توجد مدرسة
٠,٥	٠,٧	٠,٤	٠,٤	٠,٧	٠,٤	٠,٧	١,٢	٠,٦	عدم القدرة على تحمل مصاريف المدرسة
٠,٦	٠,٥	٠,٧	٠,٥	٠,٣	٠,٥	١,٥	٢,٣	١,٤	عدم الرغبة فى التعلــــــــــــيم
٠,٤	٠,٦	٠,٣	٠,٤	٠,٦	٠,٤	٠,٢	٠,٦	٠,١	الإحلال المؤقت محل أحد غير قادر على العمل
١,٤	١,٣	١,٤	١,٢	٠,٩	١,٢	٢,٣	٣,٩	٢,١	تلبية الاحتياجات الشخصية
٠,٦	٠,٦	٠,٦	٠,٣	٠,٦	٠,٢	٢,٤	٠,٨	٢,٧	أخــــــــــــــــرى

* يسمح بتعدد الإجابات.

□ يعرض جدول (١-٤) نسبة الأطفال العاملين طبقاً للدافع وراء العمل والنوع ومحل الإقامة ومنه يتضح الآتي :

- أ- ٤٧,٢٪، ٤١,٥٪ من إجمالي الأطفال العاملين بالجمهورية يعملون بهدف المساعدة في مشروع خاص بالأسرة والمشاركة في زيادة دخل الأسرة على التوالي.
- ب- ٦,٢٪، ١,٤٪ من إجمالي الأطفال العاملين بالجمهورية يعملون بهدف تعلم صناعة، وتلبية احتياجاتهم الشخصية على التوالي.
- ج- ٥١,٣٪، ٣٩,٣٪ من إجمالي الأطفال العاملين بالريف يعملون بهدف المساعدة في مشروع الأسرة وزيادة دخل الأسرة على التوالي.
- د- ٥٣٪، ٢٦,٤٪ من إجمالي الأطفال العاملين بالحضر يعملون بهدف زيادة دخل الأسرة والمساعدة في مشروع الأسرة على التوالي.
- هـ- ١٢,٧٪ من إجمالي الأطفال العاملين بالحضر يعملون بهدف تعلم صناعة مقابل ٤,٩٪ في الريف.
- و- ١٤,٥٪ من إجمالي الأطفال الذكور العاملين بالحضر يعملون بهدف تعلم صناعة مقابل ٦,١٪ في الريف.
- ز- ٦٥,١٪ من إجمالي الأطفال الإناث العاملات بالريف يعملن بهدف المساعدة في مشروعات الأسرة مقابل ٤٦٪ في الحضر.
- ح- ٤٣,٤٪ من إجمالي الأطفال الإناث العاملات بالحضر يعملن بهدف زيادة دخل الأسرة مقابل ٣٠,٢٪ في الريف.
- ط- ٢,٣٪ من إجمالي الأطفال العاملين بالحضر يعملون بهدف تلبية الاحتياجات الشخصية مقابل ١,٢٪ في الريف.
- ي- ٠,٦٪ من إجمالي الأطفال العاملين بالجمهورية أفادوا بوجود أسباب أخرى لعملهم مثل اعتقادهم بأن التعليم غير مفيد في المستقبل، بعد المدرسة أو عدم وجود مدرسة، عدم القدرة على تحمل مصاريف المدرسة وعدم الرغبة في التعليم.

نسبة الأطفال العاملين (١٧-٥ سنة) طبقاً للدافع وراء عمل الطفل والنوع

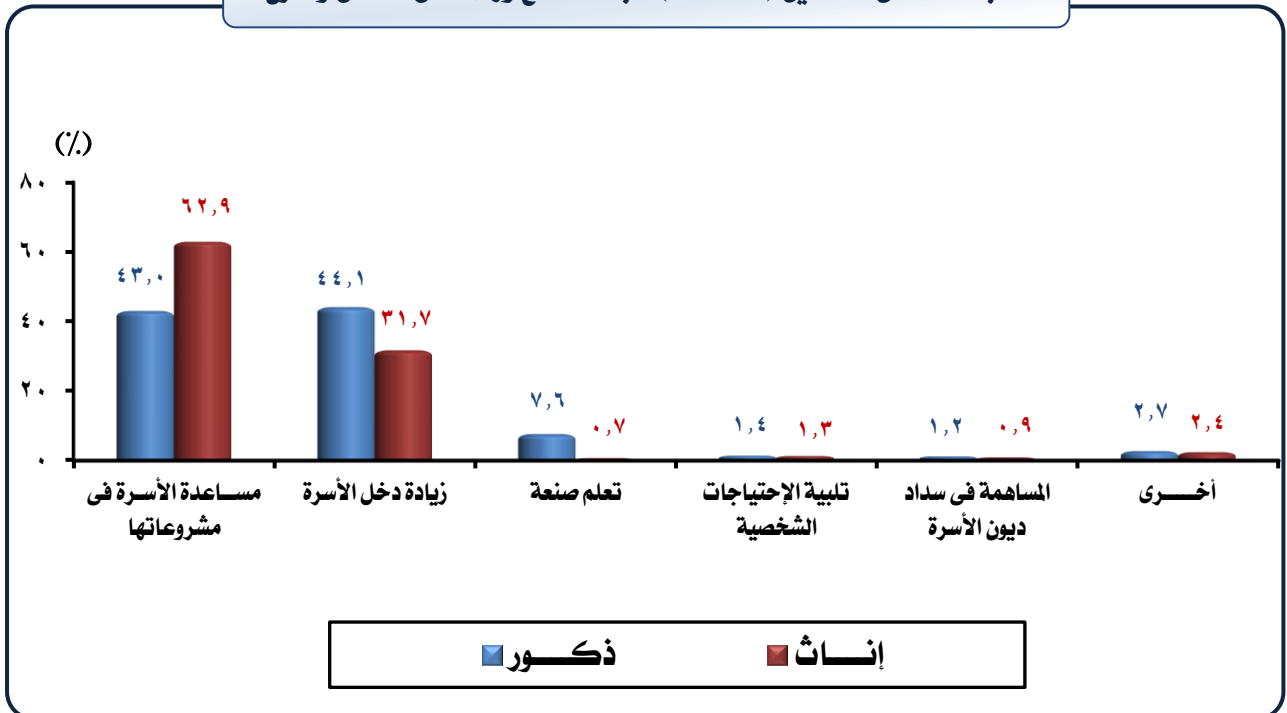

نسبة الأطفال العاملين (٥-١٧ سنة) طبقاً للدافع وراء عمل الطفل ومحل الإقامة

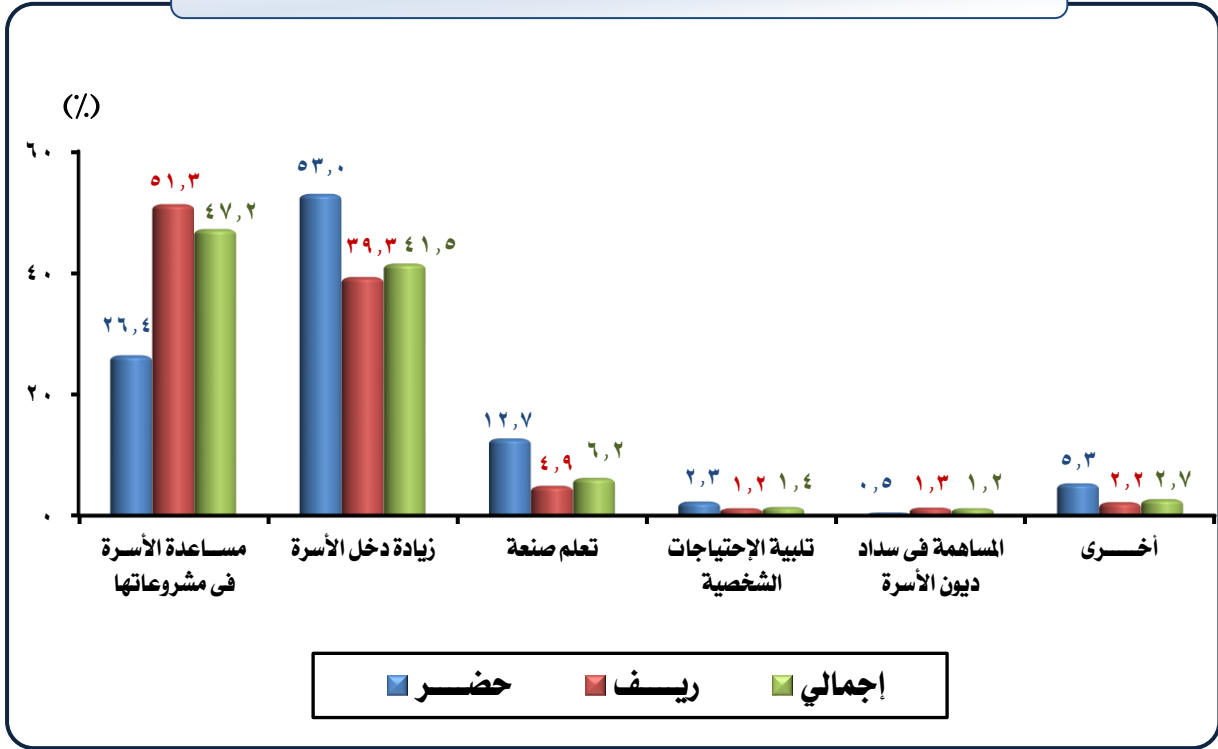

٢- توزيع الأطفال العاملين وفقاً للدافع وراء عمل الأطفال * وفئات دخل الأسرة الشهري (بالجنيه):

جدول (٢-٤) نسبة الأطفال العاملين (٥-١٧ سنة) طبقاً للدافع وراء عمل الطفل وفئات دخل الأسرة الشهري (بالجنيه)

الإجمالي	فئات دخل الأسرة (بالجنيه)						الدافع وراء عمل الطفل
	+١٠٠٠	-٨٠٠	-٦٠٠	-٤٠٠	-٢٠٠	أقل من ٢٠٠	
٤١,٥	٤٠,٦	٤٣,١	٤١,٦	٤١,٤	٣٩,٨	٣٣,٩	زيادة دخل الأسرة
١,٢	٠,٧	١,٥	٠,٨	٢,٣	٥,٢	١,٩	المساهمة في دفع أو سداد دين الأسرة
٤٧,٢	٤٧,٤	٤٤,٦	٤٦,٣	٤٥,٥	٤٤,٦	٥٧,٧	المساعدة في مشروع الأسرة
٦,٢	٦,٥	٦,٧	٦,٧	٣,٥	٤,٥	٤,٠	لتعلم صناعة
٠,٥	٠,٥	٠,٤	٠,٠	٠,٨	٠,٢	٠,٥	التعليم غير مفيد في المستقبل
٠,١	٠,١	٠,٠	٠,٠	٠,٠	٠,٠	٠,٠	المدرسة بعيدة/ لا توجد مدرسة
٠,٥	٠,٤	٠,٤	٠,٥	٠,٧	١,٦	٠,٠	عدم القدرة على تحمل مصاريف المدرسة
٠,٦	٠,٦	٠,٦	١,٢	٠,٤	٠,٠	٠,٠	عدم الرغبة في التعليم
٠,٤	٠,٣	٠,٢	٠,٧	٠,٦	٠,٨	٠,٠	الإحلال المؤقت محل أحد غير قادر على العمل
١,٤	١,٥	١,٤	١,٠	١,٢	١,١	٢,٠	تلبية الاحتياجات الشخصية
٠,٦	٠,٥	٠,١	٠,٧	١,٨	١,٠	٠,٠	أخرى

* يسمح بتعدد الإجابات.

□ يعرض جدول (٤-٢) نسب الأطفال العاملين طبقاً للدافع وراء عمل الطفل وفئات دخل الأسرة ومنه يتضح الآتي:

- أ- ٥٧,٧٪ من إجمالي الأطفال العاملين بالجمهورية الذين يعملون بهدف المساعدة في مشروعات الأسرة يعيشون في أسر يقل دخلها عن (٢٠٠ جنيه شهرياً)، ٤٧,٤٪ يعيشون في أسر يبلغ دخلها (١٠٠٠ جنيهاً فأكثر)، ٤٥,٥٪ يعيشون في أسر تتراوح دخلها ما بين (٤٠٠ □ ٥٩٩ جنيه).
- ب- ٤٣,١٪ يعيشون في أسر يتراوح دخلها ما بين (٨٠٠-٩٩٩ جنيه)، ٣٣,٩٪ من إجمالي الأطفال العاملين بالجمهورية الذين يعملون بهدف زيادة دخل الأسرة يعيشون في أسر يقل دخلها عن (٢٠٠ جنيه شهرياً).
- ج- ٦,٧٪ يعيشون في أسر يتراوح دخلها ما بين (٦٠٠-٧٩٩ جنيه)، ٣,٥٪ من إجمالي الأطفال العاملين بالجمهورية الذين يعملون بهدف تعلم صنعه يعيشون في أسر يتراوح دخلها ما بين (٤٠٠-٥٩٩ جنيه).
- د- ٢٪ من إجمالي الأطفال العاملين بالجمهورية يعملون بهدف تلبية الاحتياجات الشخصية يعيشون في أسر يقل دخلها عن (٢٠٠ جنيه شهرياً).

بالرغم من تساؤل نسبة الأطفال الذين يعملون بهدف تلبية الاحتياجات الشخصية إلا أنها تزيد في الأسر ذات الدخل المنخفض (أقل من ٢٠٠ جنيه) وهذا يدل على الاحتياج المادي لتلك الأسر التي لا تملك القدرة على الصرف على الأبناء.

نسبة الأطفال العاملين (٥-١٧ سنة) طبقاً للدافع وراء عمل الطفل وأدنى وأعلى فئة دخل شهري للأسرة

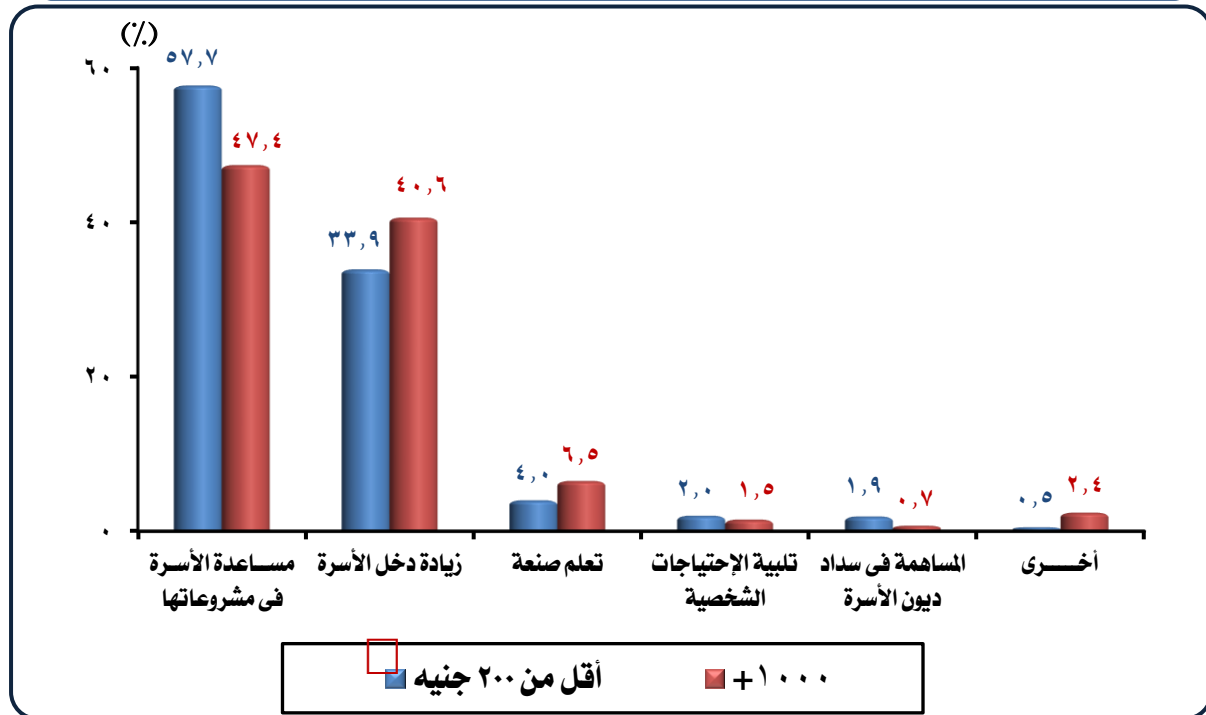

ثانياً: المخاطر التي يتعرض لها الأطفال العاملین:

١- المخاطر التي يتعرض لها الأطفال العاملین طبقاً لظروف العمل*:

جدول (٣-٤) نسبة الأطفال العاملین (٥-١٧ سنة) طبقاً للتعرض لظروف عمل خطيرة والنوع ومحل الإقامة

إجمالي الجمهورية			ريف			حضر			ظروف عمل خطيرة
جملة	إناث	ذكور	جملة	إناث	ذكور	جملة	إناث	ذكور	
٤٣,٦	٣٦,٣	٤٥,٩	٤٤,٧	٣٧,٥	٤٧,١	٣٧,٦	٢٦,٢	٣٩,٨	الأتربة أو (الأدخنة)
٣,٣	١,٧	٣,٩	٢,٨	١,٦	٣,٣	٦,٠	٢,٥	٦,٦	النار أو الوقود أو لهب
٧,٤	٣	٨,٧	٦,٠	٢,٣	٧,٢	١٤,٨	٩,٥	١٥,٨	أصوات مرتفعة واهتزازات
١٥,٤	١١,٣	١٦,٧	١٦,٣	١١,٦	١٧,٩	١٠,٩	٩,١	١١,٣	برودة عالية أو حرارة شديدة
٥,٧	٣,٧	٦,٤	٥,٦	٣,٦	٦,٣	٦,٦	٤,٧	٦,٩	معدات أو أدوات خطيرة
٠,٢	٠,١	٠,٣	٠,٢	٠,١	٠,٣	٠,٤	٠,٠	٠,٥	العمل تحت الأرض
٢,٨	٠,٦	٣,٥	٢,٦	٠,٦	٣,٣	٣,٩	٠,٦	٤,٦	العمل في المرتفعات
٢,٩	١,٦	٣,٢	٣,٢	١,٧	٣,٧	١,١	١,٢	١,١	العمل في الماء/البحيرات/الأنهار
٠,٨	٠,٦	٠,٨	٠,٨	٠,٧	٠,٩	٠,٦	٠,١	٠,٧	العمل في مكان مظلم
٥,٦	٩,٣	٤,٤	٥,٩	٩,٨	٤,٦	٣,٧	٥,٥	٣,٤	التهوية غير كافية/رائحة المكان كريهة
١٢,٢	٩,٣	١٣,١	١,٣	٢,٦	١٤,٨	٦,٢	٩,٤	٥,٥	مواد كيميائية/مبيدات حشرية/أصماغ
٢,٢	١,٢	٢,٥	٢,٣	١,٣	٢,٦	١,٧	٠,٤	٢,٠	انفجارات (مفرقات)
٣٣,٣	٢٧,٩	٣٥,١	٣٣,٤	٢٨,٠	٣٥,٢	٣٣,١	٢٦,٦	٣٤,٤	التعب الشديد
٢٨,٢	٢٤,٨	٢٩,٢	٢٩,٣	٢٤,٩	٣٠,٧	٢٢,٢	٢٣,٨	٢١,٩	الانحناء لفترة طويلة
١٣,٠	١٠,٥	١٣,٨	١٣,٤	١٠,٧	١٤,٣	١١,٠	٨,٨	١١,٥	عدم توافر دورة مياه
٠,٣	٠,١	٠,٣	٠,٣	٠,١	٠,٤	٠,٣	٠,٢	٠,٣	أشياء أخرى ضداً لجراءات الأمان والسلامة

يعرض جدول (٣-٤) نسب الأطفال العاملین طبقاً للتعرض لظروف عمل خطيرة والنوع ومحل الإقامة ومنه يتضح الآتي:

- ٤٣,٦٪، ٣٣,٣٪، ٢٨,٢٪ من إجمالي الأطفال العاملین بالجمهورية يتعرضون لكل من الأتربة أو (الأدخنة) أو التعب الشديد أو الإنحناء لفترة طويلة على التوالي.
- ١٥,٤٪، ١٣٪، ١٢,٢٪ من إجمالي الأطفال العاملین بالجمهورية يتعرضون للبرودة العالية أو الحرارة الشديدة أو عدم وجود دورة مياه في مكان العمل أو المواد الكيميائية والمبيدات الحشرية على التوالي.
- ٧,٤٪، ٥,٧٪، ٥,٦٪ من إجمالي الأطفال العاملین بالجمهورية يتعرضوا لكل من الأصوات المرتفعة والإهتزازات أو لمعدات أو أدوات خطيرة أو التهوية غير كافية/رائحة المكان كريهة على التوالي.
- ٣,٣٪، ٢,٩٪، ٢,٨٪ من إجمالي الأطفال العاملین بالجمهورية يتعرضوا للنار أو الوقود أو اللمب أو العمل في الماء أو الأنهار أو العمل في المرتفعات على التوالي.
- ٠,٨٪، ٠,٢٪، ٠,٣٪ من إجمالي الأطفال العاملین بالجمهورية يعملون في مكان مظلم أو تحت الأرض.

*يسمح بتعدد الإجابات.

نسبة الأطفال العاملين (٥-١٧ سنة) طبقاً للتعرض لظروف عمل خطيرة

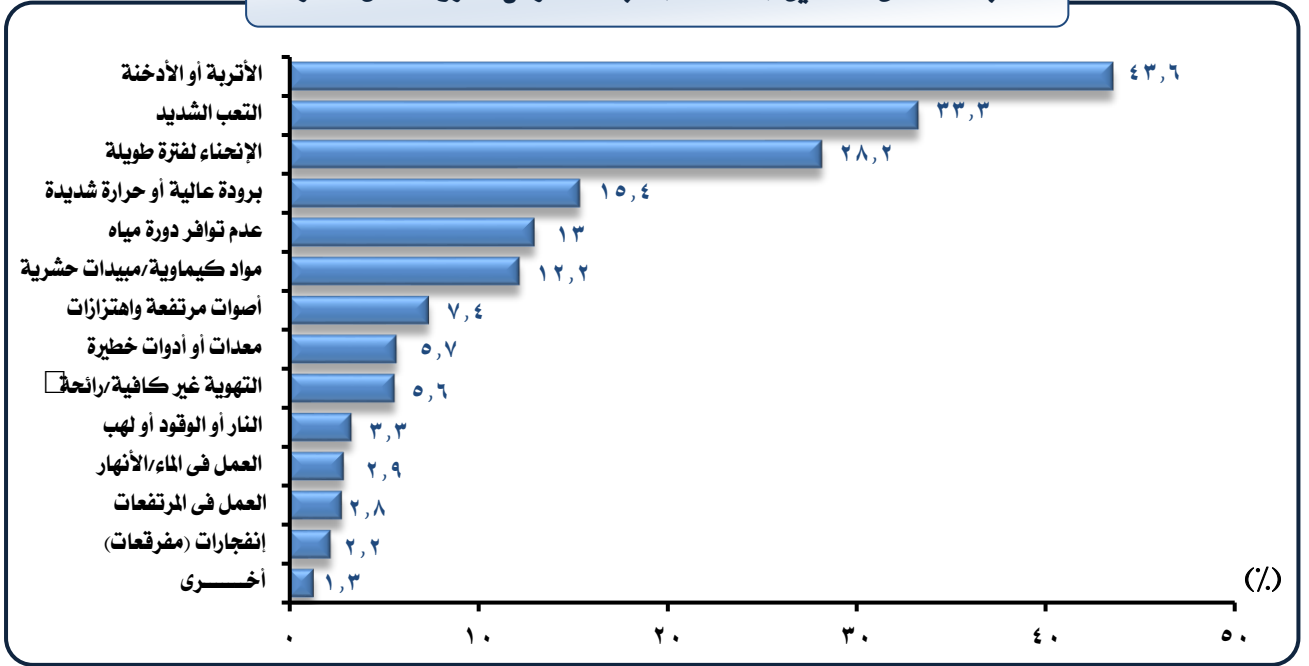

٢- المخاطر التي يتعرض لها الأطفال العاملين طبقاً لمكان العمل:

يعرض جدول (٤-٤) نسب الأطفال العاملين الذين يعملون في ظروف عمل خطيرة طبقاً لمكان العمل ومنه يتضح الآتي:

- أ- ٢٠,٦٪، ١٧٪، ١٤,٨٪ من إجمالي الأطفال العاملين بالجمهورية **بم نزل الأسرة** يتعرضون للبرودة العالية أو الحرارة الشديدة، الأتربة أو (الأدخنة) أو التعب الشديد على التوالي.
- ب- ٥١,٤٪، ٣٥٪، ٢٣٪، ١٢,٢٪ من إجمالي الأطفال العاملين بالجمهورية **بم نزل آخري** يتعرضون للأتربة أو (الأدخنة) أو التعب الشديد أو الإنحناء لفترة طويلة أو المواد الكيميائية على التوالي.
- ج- ٤٤,٦٪، ٣٨,١٪، ٣٢,٦٪، ٢٧,٣٪ من إجمالي الأطفال العاملين بالجمهورية **بمكان العميل** يتعرضون للتعب الشديد أو الأتربة أو (الأدخنة) أو الإنحناء لفترة طويلة أو العمل في المرتفعات على التوالي.
- د- ٣٩,٥٪، ٢٠,٩٪، ١٨,٩٪، ١٨,٣٪ من إجمالي الأطفال العاملين بالجمهورية **بداخل منشأة** يتعرضون للأتربة أو (الأدخنة) أو التعب الشديد أو النار أو الوقود أو اللهب أو الإنحناء لفترة طويلة على التوالي.
- هـ- ٤١,٦٪، ٣٣,١٪، ٢٧,٤٪، ٢٥,٢٪ من إجمالي الأطفال العاملين بالجمهورية **بمصنع أو ورشة** يتعرضون للتعب الشديد أو الأتربة أو (الأدخنة) أو الإنحناء لفترة طويلة أو أصوات مرتفعة أو الاهتزازات على التوالي.
- و- ٥٣,٦٪، ٣٦,٥٪، ٣٥,٩٪، ٢٠,٧٪ من إجمالي الأطفال العاملين بالجمهورية **في الـخيـط أو الحقل** يتعرضون للأتربة أو (الأدخنة) أو الإنحناء لفترة طويلة أو التعب الشديد أو برودة عالية أو حرارة شديدة على التوالي.
- ز- ٥٨,٨٪، ٥٣,٥٪، ٣٧,٥٪، ٣١,٣٪ من إجمالي الأطفال العاملين بالجمهورية **في مواقع البناء** يتعرضون للأتربة أو (الأدخنة) أو التعب الشديد أو الإنحناء لفترة طويلة أو العمل في المرتفعات على التوالي.

ح- ٧٢,٧٪، ٣٧,٥٪، ٢٨,٣٪، ٢٣,٧٪ من إجمالي الأطفال العاملين بالجمهورية في المناجم والمحاجر يتعرضون للأتربة أو (الأدخنة) أو عدم توافر دورة مياه أو التعب الشديد أو المعدات أو الأدوات الخطرة على التوالي.

ط- ٢٠٪، ١٦,٩٪، ٩,٥٪، ٨,٥٪ من إجمالي الأطفال العاملين بالجمهورية في دكان أو قهوة أو كشك يتعرضون للأتربة أو (الأدخنة) أو التعب الشديد أو الإحناء لفترة طويلة أو الأصوات المرتفعة أو الإهتزازات على التوالي.

ي- ٥٧,٢٪، ٤٥,٢٪، ٢٢,٨٪، ٢٠٪ من إجمالي الأطفال العاملين بالجمهورية متنقلين يتعرضون للأتربة أو (الأدخنة) أو التعب الشديد أو برودة عالية أو حرارة شديدة أو الإحناء لفترة طويلة على التوالي.

ك- يتعرض الأطفال العاملين في مكان ثابت أو في الشارع لنفس المخاطر السابقة بنسب متفاوتة، بينما أعلى نسبة للمخاطر يتعرض لها الأطفال العاملون في بحيرة أو نهر هي الغرق.

نسبة الأطفال العاملين (٥-١٧ سنة) الذين يعملون في ظروف عمل خطيرة طبقاً لبعض أماكن العمل

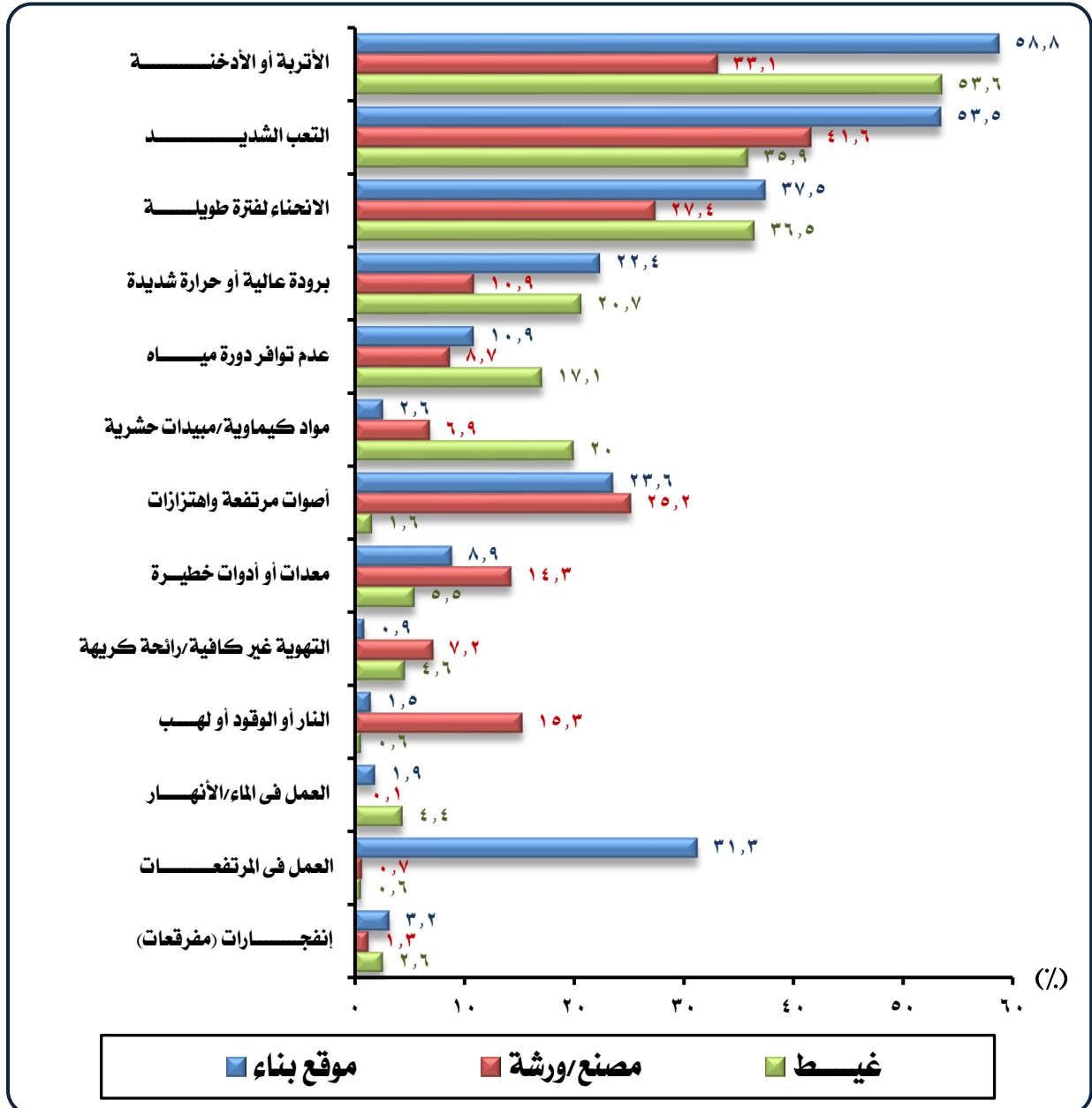

جدول (٤.٤) نسبة الأطفال العاملين (١٧.٥ سنة) الذين يعملون في ظروف عمل خطيرة طبقاً لمكان العمل

مكــــــــان العمل														ظروف عمل خطيرة
أخرى	بحيرة/ نهر	في الشارع	مكان ثابت في السوق	متنقل	دكان/ قهوة/ كشك	مناجم/ محاجر	موقع بناء	غيط	مصنع/ ورشة	مكتب/ منشأة	مكان العمل	منزل آخرين	منزل الأسرة	
٢١,٩	١,٨	٤٤,٧	٣٧,٨	٥٧,٢	٢٠,٠	٧٢,٧	٥٨,٨	٥٣,٦	٣٢,١	٢٩,٥	٢٨,١	٥١,٤	١٧,٠	الأتربة أو (الأدخنة)
٣٠,٩	٠,٠	٣,١	٠,٧	٤,٢	٧,٨	٠,٠	١,٥	٠,٦	١٥,٣	١٨,٩	٢,٨	٠,٠	١,٠	النار أو الوقود أو لهب
١٣,٥	٢,٦	١٦,٨	١٩,٩	١٩,٨	٨,٥	٠,٠	٢٣,٦	١,٦	٢٥,٢	٨,٤	٩,٤	٦,٦	٠,٢	أصوات مرتفعة واهتزازات
٣٧,٠	١٦,٥	١١,٣	٢٢,٩	٢٢,٨	٦,٧	١٣,٣	٢٢,٤	٢٠,٧	١٠,٩	١٣,٤	١٠,٧	٤,٤	٢٠,٦	برودة عالية أو حرارة شديدة
٠,٠	٠,٠	٠,٠	٠,٨	٥,٣	٤,١	٢٣,٧	٨,٩	٥,٥	١٤,٣	٦,٢	٨,٩	٥,٠	١,٠	معدات أو أدوات خطيرة
٠,٠	١٠,٢	٠,٠	٠,٠	٠,٨	٠,٢	٠,٠	٠,٩	٠,٢	٠,٣	٠,٠	٢,٣	٠,٠	٠,٠	العمل تحت الأرض
٠,٠	٠,٠	٠,٥	٠,٠	٣,٥	٠,٢	٥,٨	٣١,٣	٠,٦	٠,٧	٠,٠	٢٧,٣	٢,٤	٠,١	العمل في المرتفعات
٠,٠	٨١,٩	٠,٠	٠,٠	٠,١	٠,٧	٠,٠	١,٩	٤,٤	٠,١	٢,٠	٠,٧	٠,٠	٠,٣	العمل في الماء/ البحيرات/ الأنهار
٠,٠	٨,٢	٠,٠	٠,٠	٠,٥	٠,٠	٠,٠	٠,٧	٠,٧	١,٢	٦,٥	١,٥	٠,٠	١,٦	العمل في مكان مظلم
٢٦,٤	١١,٨	٣,٦	٠,٠	٣,٥	٢,٤	٥,٨	٠,٩	٤,٦	٧,٢	١١,٩	٤,٠	٢,٥	١٤,٢	التهوية غير كافية/ رائحة المكان كريهة
٣,٠	٠,٠	٢,٤	٠,٨	٢,٧	٣,٢	٠,٠	٢,٦	٢٠,٠	٦,٩	٢,٤	٣,٨	١٢,٢	٢,٠	مواد كيميائية/ مبيدات حشرية/ أصماغ
٠,٠	١,٢	٢,١	٠,٦	٠,٩	١,١	٠,٠	٣,٢	٢,٦	١,٣	٠,٠	٦,٢	١١,٨	٠,٧	انفجارات (مفرقات)
٤٠,٧	٤٢,٣	٢٣,٩	٣١,٨	٤٥,٢	١٦,٩	٢٨,٣	٥٣,٥	٢٥,٩	٤١,٦	٢٠,٩	٤٤,٦	٢٥,٠	١٤,٨	التعب الشديد
١٨,٧	٩,٥	١٥,١	١٨,٨	٢٠,٠	٩,٥	٢٠,٥	٣٧,٥	٣٦,٥	٢٧,٤	١٨,٣	٣٢,٦	٢٣,٠	٩,٥	الانحناء لفترة طويلة
١,٢	٢٧,٣	١٤,١	٣٨,٤	١٣,٤	٦,٤	٣٧,٥	١٠,٩	١٧,١	٨,٧	٣,٢	٧,٣	٩,٥	١,٢	عدم توافر دورة مياه
٠,٠	٠,٠	٠,٥	٠,٠	٠,١	٠,١	٠,٠	٠,٠	٠,٢	٠,٢	٠,٣	١,٥	٠,٠	٠,٠	أشياء أخرى ضد إجراءات الأمن والسلامة

ثالثاً: الإصابات والمشاكل الصحية* التي تعرض لها الأطفال العاملون:

جدول (٥.٤) نسبة الأطفال العاملين (١٧.٥ سنة) الذين تعرضوا لإصابات عمل طبقاً لنوع الإصابة والنوع ومحل الإقامة

إجمالي الجمهورية			ريف			حضر			نوع الإصابة
جملة	إناث	ذكور	جملة	إناث	ذكور	جملة	إناث	ذكور	
٢٠,٨	١٥,٠	٢٢,٦	٢١,٠	١٥,٣	٢٣,٠	١٩,٧	١٢,٧	٢١,١	الإصابات السطحية أو لجروح المفتوحة
١,٠	٠,٥	١,٢	١,٠	٠,٥	١,١	١,٦	٠,٤	١,٨	الكسور
٢,٢	١,١	٢,٥	٢,١	١,١	٢,٥	٢,٦	١,٧	٢,٨	الالتواء أو الخلع
١,٣	١,٠	١,٤	١,٢	١,١	١,٣	١,٨	٠,٥	٢,٠	الحروق أو التسلخات
٢,٥	٢,١	٢,٦	٢,٣	٢,٠	٢,٤	٢,٦	٢,٨	٣,٧	مشاكل في التنفس
٤,٢	٣,٦	٤,٤	٣,٩	٣,٦	٤,٠	٦,٠	٢,٤	٦,٥	مشاكل في العين
٢,٤	١,٥	٢,٧	٢,٥	١,٥	٢,٨	٢,٣	١,٢	٢,٥	مشاكل في الجلد (أمراض جلدية)
١,٢	١,١	١,٢	١,٢	١,٠	١,٣	١,٢	٢,٠	١,٠	آلام في المعدة أو إسهال
١,٣	٠,٦	١,٥	١,٢	٠,٦	١,٤	١,٦	٠,٦	١,٨	حمى
١١,٥	٩,٣	١٢,٢	١١,٥	٩,٤	١٢,٢	١١,٤	٨,٥	١٢,٠	الإعياء أو التعب الشديد
١,٠	١,٣	١,٠	١,٠	١,٢	١,٠	١,١	١,٩	٠,٩	أخرى

١- تعرض الأطفال العاملين للإصابات والمشاكل الصحية:

يعرض جدول (٥.٤) نسب الأطفال العاملين الذين تعرضوا لإصابات العمل طبقاً لنوع الإصابة والنوع ومحل الإقامة ومنه يتضح الآتي:

أ- ٢٠,٨٪ من إجمالي الأطفال العاملين بالجمهورية تعرضوا للإصابات السطحية أو لجروح المفتوحة وتبلغ النسبة ٢١٪ في الريف مقابل ١٩,٧٪ في الحضر.

ب- ١١,٥٪ من إجمالي الأطفال العاملين بالجمهورية تعرضوا للإعياء أو التعب الشديد وتبلغ النسبة ١١,٥٪ في الريف مقابل ١١,٤٪ في الحضر.

ج- ٤,٢٪، ٢,٥٪، ٢,٤٪، ٢,٢٪ من إجمالي الأطفال العاملين بالجمهورية تعرضوا لمشاكل في العين، التنفس أو الجلد أو حدوث التواء أو خلع على التوالي.

د- ١,٣٪، ١,٢٪ من إجمالي الأطفال العاملين بالجمهورية تعرضوا للحروق أو التسلخات أو الحمى أو آلام في المعدة أو الإسهال على التوالي.

*يسمح بتعدد الإجابات.

هـ- ارتفاع نسبة الكسور والإلتواء والحروق ومشاكل في التنفس والعيون والحمى للأطفال المذكور العاملين بالحضر عن الريف.

و- ارتفاع نسبة الإصابات السطحية ومشاكل في الجلد والأم المعدة والإعياء الشديد للأطفال المذكور العاملين بالريف عن الحضر.

بصفة عامة ترتفع نسبة جميع إصابات العمل للأطفال المذكور العاملين بصورة أعلى من العاملات الإناث.

نسبة الأطفال العاملين (٥-١٧ سنة) طبقاً لنوع الإصابة

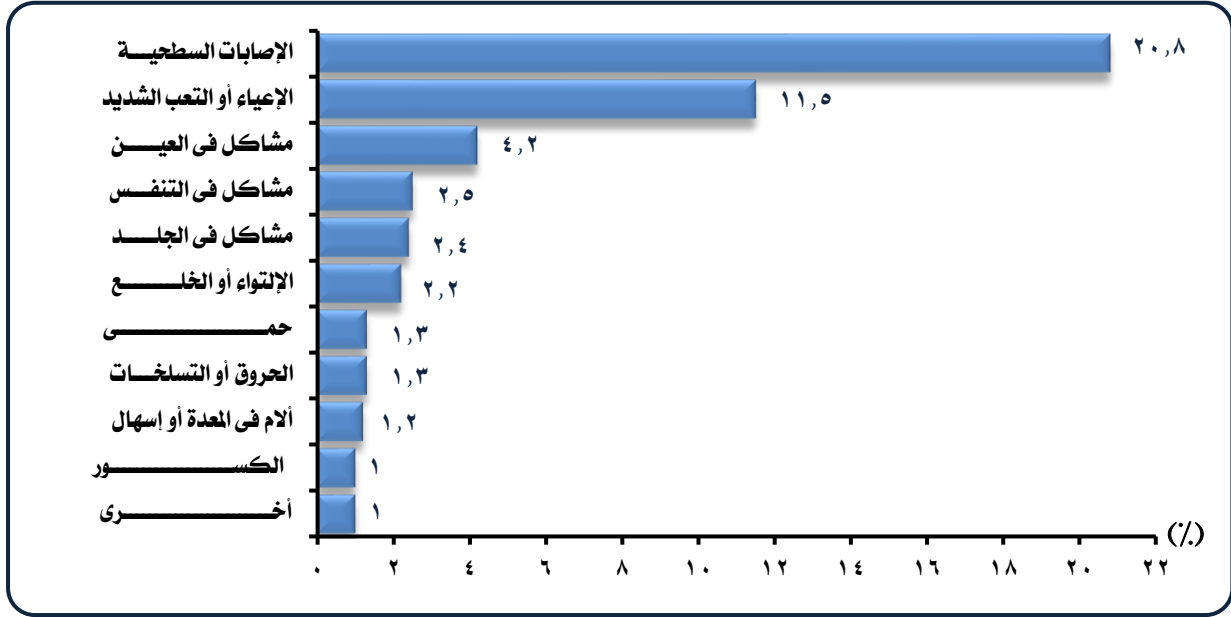

٢- تعرض الأطفال العاملين للإصابات والمشاكل الصحية وفقاً للنشاط الاقتصادي:

جدول (٦-٤) نسبة الأطفال العاملين (٥-١٧ سنة) الذين تعرضوا لإصابات عمل طبقاً للنشاط الاقتصادي ونوع الإصابة

نوع الإصابة	النشاط الاقتصادي			الإجمالي
	زراعي	صناعي	خدمات	
الإصابات السطحية أو الجروح المفتوحة	٢٤,٤	٢٩,٣	١٢,٠	٢٠,٨
الكسور	١,١	١,٧	١,٧	١,٠
الالتواء أو الخلع	٢,٥	٣,٦	١,٥	٢,٢
الحروق أو التسلخات	٠,٦	٢,٧	٢,١	١,٣
مشاكل في التنفس	١,٥	٦,٣	٣,٥	٢,٥
مشاكل في العين	٣,٠	١٠,٦	٣,٣	٤,٢
مشاكل في الجلد (أمراض جلدية)	٢,٢	٤,٦	٢,٨	٢,٤
الأم في المعدة أو إسهال	١,٢	١,٣	١,٨	١,٢
حمى	١,٨	١,٢	٠,٦	١,٣
الإعياء أو التعب الشديد	١٠,٥	٢٠,١	١١,٩	١١,٥
أخرى	٠,٦	٢,٣	٠,٥	١,٠

يعرض جدول (٤-٦) نسب الأطفال العاملين الذين تعرضوا لإصابات العمل طبقاً للنشاط الإقتصادي ومنه يتضح الآتي:

- أ- ٢٩,٣٪ من إجمالي الأطفال العاملين بالقطاع الصناعي تعرضوا للإصابات السطحية أو الجروح المفتوحة مقابل ٢٤,٤٪، ١٢٪ في القطاعين الزراعي والخدمي على التوالي.
- ب- ٢٠,١٪ من إجمالي الأطفال العاملين بالقطاع الصناعي تعرضوا للإعياء أو التعب الشديد مقابل ١١,٩٪، ١٠,٥٪ في القطاعين الخدمي والزراعي على التوالي.
- ج- ١٠,٦٪ من إجمالي الأطفال العاملين بالقطاع الصناعي تعرضوا لمشاكل في العين مقابل ٣,٣٪، ٣٪ في القطاعين الخدمي والزراعي على التوالي.
- د- ٦,٣٪ من إجمالي الأطفال العاملين بالقطاع الصناعي تعرضوا لمشاكل في التنفس مقابل ٣,٥٪، ١,٥٪ في القطاعين الخدمي والزراعي على التوالي.
- هـ- ١,٨٪ من إجمالي الأطفال العاملين بالقطاع الزراعي تعرضوا للحمى مقابل ١,٢٪، ٠,٦٪ في القطاع الصناعي والقطاع الخدمي على التوالي.
- و- ١,٨٪ من إجمالي الأطفال العاملين بقطاع الخدمات تعرضوا لآلام في المعدة أو إسهال مقابل ١,٣٪، ١,٢٪ في القطاع الصناعي والقطاع الزراعي على التوالي.

أعلى نسبة للأطفال العاملين تعرضاً لمخاطر العمل هم الأطفال العاملين في القطاع الصناعي يليه القطاعين الزراعي والخدمي.

نسبة الأطفال العاملين (٥-١٧ سنة) الذين تعرضوا لإصابات عمل طبقاً للنشاط الإقتصادي

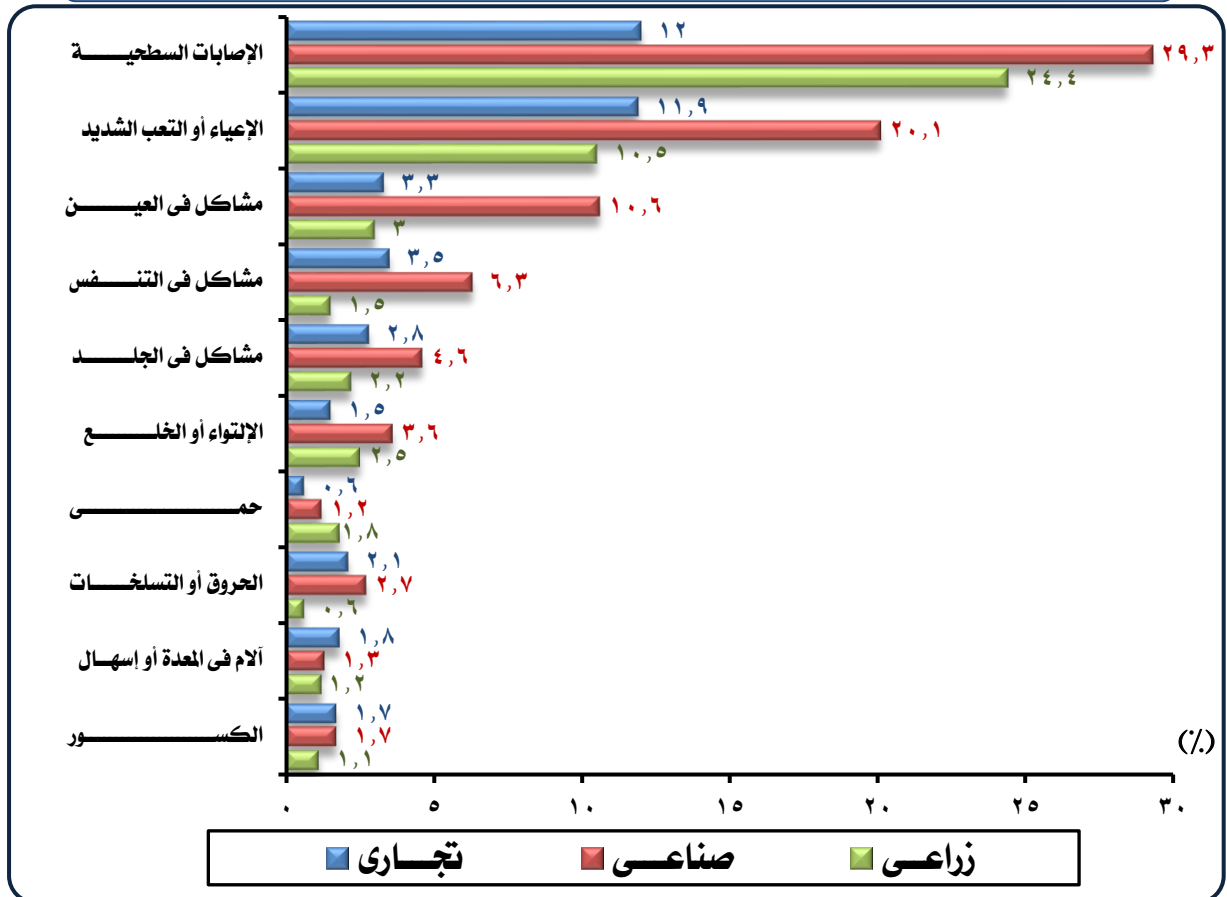

٣- تعرض الأطفال العاملين للإصابات وفقاً لعدد ساعات العمل:

جدول (٧-٤) نسبة الأطفال العاملين (١٧.٥ سنة) الذين تعرضوا لإصابات عمل طبقاً لنوع الإصابة وعدد ساعات العمل الأسبوعية

نوع الإصابة	فترات ساعات العمل في الأسبوع						
	١ □ ٧	٨ □ ١٤	١٥ □ ٢١	٢٢ □ ٢٨	٢٩ □ ٣٥	٣٦ □ ٤١	٤٢ +
الإصابات السطحية أو الجروح المفتوحة	٢٠,٣	١٩,٤	٢٠,٧	١٨,٨	٢٩,٨	٢٨,٥	٢٤,٢
الكسور	٠,٨	٠,٧	١,١	١,٢	١,٢	١,٥	١,٦
الالتواء أو الخلع	٢,٢	٢,١	٢,٠	٣,٠	٢,١	٤,٣	٢,٦
الحروق أو التسلخات	٠,١	٠,٥	١,٧	٠,٦	٢,٢	٢,٨	١,٤
مشاكل في التنفيس	١,٨	١,٢	٢,٢	٢,٥	٢,٣	٢,٦	٣,٨
مشاكل في العيون	٢,٨	٢,٤	٣,٧	٣,٤	٦,١	٤,٦	٥,٦
مشاكل في الجلد (أمراض جلدية)	١,١	٢,٦	٠,٩	١,٨	٤,١	٣,١	٣,٦
آلام في المعدة أو أسهال	٠,١	٠,٧	١,٠	١,٢	١,٨	١,٤	١,٩
حمى	٠,٨	٠,٧	١,٢	١,٦	١,٤	١,٩	١,٧
الإعياء أو التعب الشديد	٣,١	٨,٧	١٢,٣	٨,٢	١٤,٨	١٧,٨	١٥,٦
أخرى	٠,٣	٠,٤	٠,٩	١,٥	٠,١	٠,٣	١,٣

يعرض جدول (٧-٤) نسب الأطفال العاملين الذين تعرضوا لإصابات العمل طبقاً لنوع الإصابة وعدد ساعات العمل الأسبوعية ومنه يتضح الآتي:

أ- ٢٩,٨٪ من إجمالي الأطفال العاملين بعدد ساعات يتراوح بين (٢٩ □ ٣٥ ساعة) تعرضوا للإصابات السطحية أو الجروح المفتوحة مقابل ١٨,٨٪ من العاملين بعدد ساعات تتراوح بين (٢٢ □ ٢٨ ساعة) و ٢٤,٢٪ من الأطفال العاملين (أكثر من ٤٢ ساعة) أسبوعياً.

ب- ١٧,٨٪ من إجمالي الأطفال العاملين بعدد ساعات يتراوح بين (٣٦ □ ٤١ ساعة) تعرضوا للإعياء أو التعب الشديد مقابل ٣,١٪ من العاملين (بأقل من ٨ ساعات)، ١٥,٦٪ من الأطفال العاملين (٤٢ ساعة فأكثر) أسبوعياً.

تزداد نسبة الإصابة بين الأطفال العاملين كلما زاد عدد ساعات العمل الأسبوعية.

نسبة الأطفال العاملين (١٧-٥ سنة) الذين تعرضوا لإصابات عمل طبقاً لنوع الإصابة وعدد ساعات العمل الأسبوعية

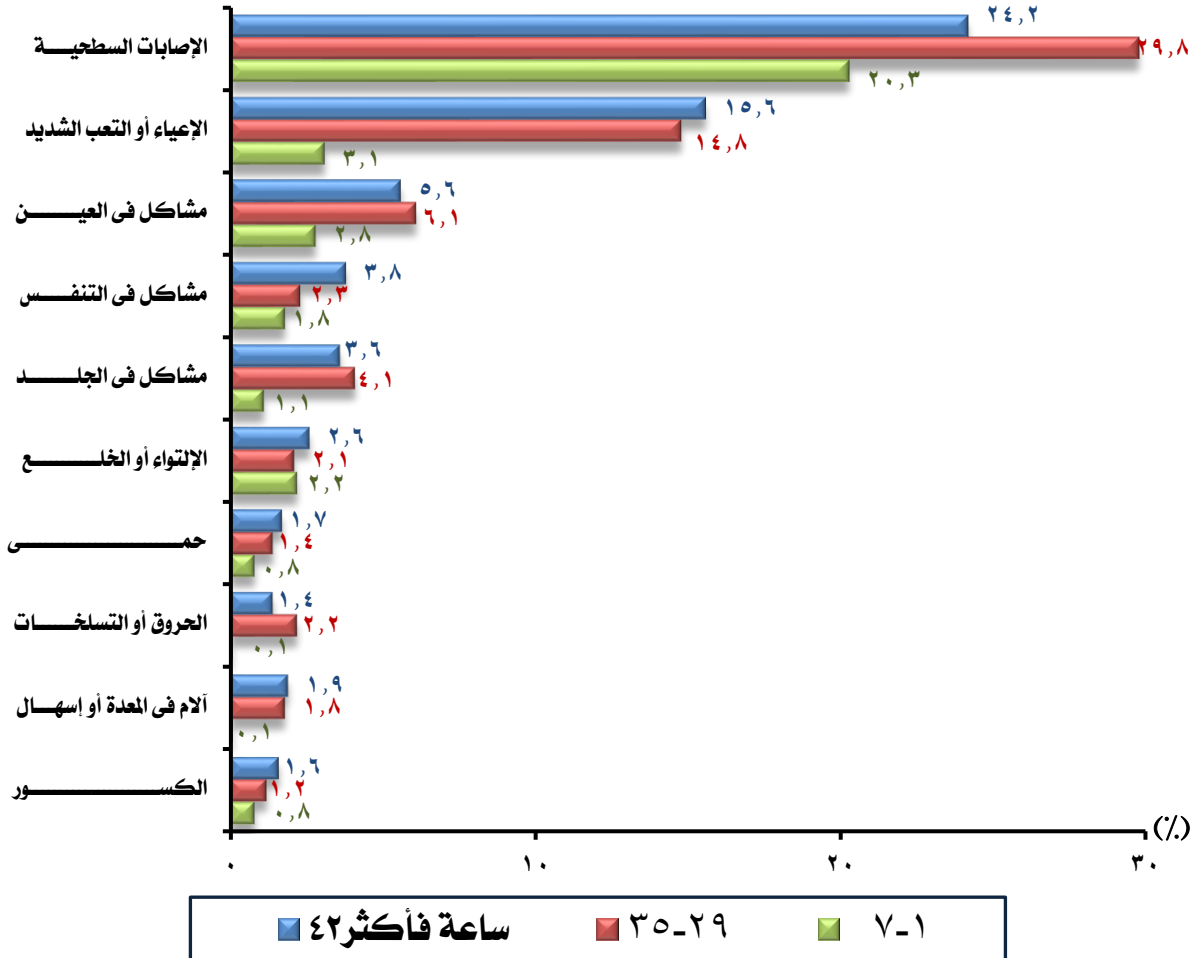

رابعاً: تعرض الأطفال العاملين لمعاملة سيئة* في العمل :

جدول (٨٤) نسبة الأطفال العاملين (١٧-٥ سنة) الذين تعرضوا لمعاملة سيئة في العمل طبقاً لنوع المعاملة ومحل الإقامة

إجمالي الجمهورية			ريف			حضر			نوع المعاملة السيئة
جملة	إناث	ذكور	جملة	إناث	ذكور	جملة	إناث	ذكور	
١٩,٨	١٥,٢	٢١,٣	١٩,١	١٤,٨	٢٠,٥	٢٣,٩	١٨,٢	٢٥,١	التعنيف بشكل مستمر
٧,٢	٥,٨	٧,٦	٦,٧	٥,٧	٧,٠١	٩,٦	٦,٨	١٠,١	الاهانة الكثيرة أو متكررة
٤,٧	٣,٣	٥,٢	٤,٥	٣,٥	٤,٩	٥,٩	١,٤	٦,٨	الايذاء الجسدى / الضرب
٠,٥	٠,٣	٠,٥	٠,٤	٠,٢	٠,٥	٠,٨	١,١	٠,٧	التحرش الجنسي
٠,٢	٠,٠	٠,٢	٠,٢	٠,٠	٠,٢	٠,١	٠,٠	٠,١	أخرى

*يسمح بتعدد الإجابات.

يعرض جدول (٨-٤) نسب الأطفال العاملين الذين تعرضوا للمعاملة السيئة طبقاً لنوع المعاملة والنوع ومحل الإقامة ومنه يتضح الآتي:

- أ- ١٩,٨٪ من إجمالي الأطفال العاملين بالجمهورية يتعرضون للتعذيب بشكل مستمر وتبلغ النسبة ٢٣,٩٪ في الحضر مقابل ١٩,١٪ في الريف.
- ب- ٧,٢٪ من إجمالي الأطفال العاملين بالجمهورية يتعرضون للإهانة الكثرية أو المتكررة وتبلغ النسبة ٩,٦٪ في الحضر مقابل ٦,٧٪ في الريف.
- ج- ٤,٧٪ من إجمالي الأطفال العاملين بالجمهورية يتعرضون للإيذاء الجسدي / الضرب وتبلغ النسبة ٥,٩٪ في الحضر مقابل ٤,٥٪ في الريف.
- د- ٠,٥٪ من إجمالي الأطفال العاملين بالجمهورية يتعرضون للتحرش الجنسي وتبلغ النسبة ٠,٨٪ في الحضر مقابل ٠,٤٪ في الريف.

الأطفال الذكور العاملين أكثر عرضة للمعاملة السيئة من العاملات الإناث كما أن المعاملة السيئة في الحضر أكثر منها في الريف.

نسبة الأطفال العاملين (٥-١٧ سنة) الذين تعرضوا لمعاملة سيئة في العمل طبقاً لنوع المعاملة والنوع

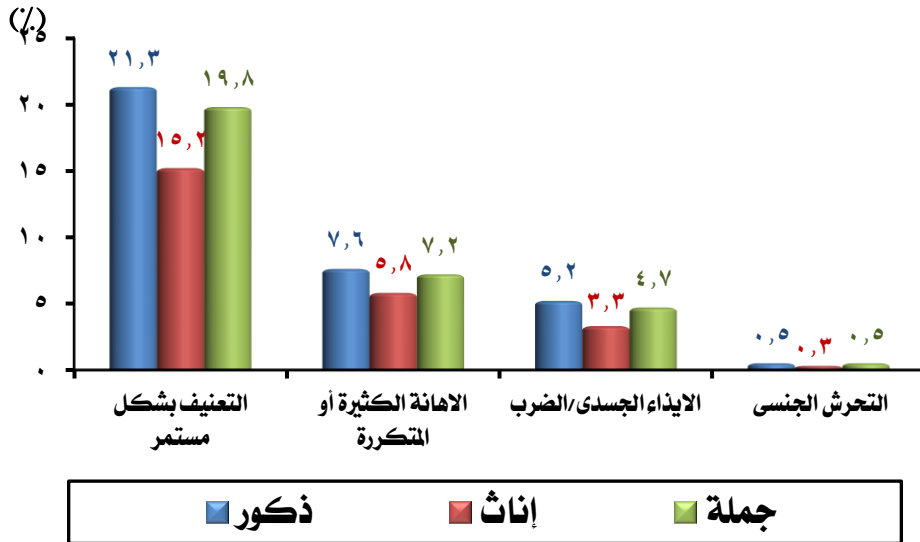

خامساً: مدى تأثير التعرض لإصابات العمل على عمل أو دراسة الطفل:

١- مدى تأثير إصابات العمل على عمل أو دراسة الطفل طبقاً لمحل الإقامة والنوع:

جدول (٩-٤) التوزيع النسبي للأطفال العاملين (٥-١٧ سنة) الذين تعرضوا لإصابة عمل ومدى تأثير الإصابة على عمل أو دراسة الطفل طبقاً لمحل الإقامة والنوع

إجمالي الجمهورية			ريف			حضر			مدى تأثير إصابة العمل على عمل ودراسة الطفل
جملة	إناث	ذكور	جملة	إناث	ذكور	جملة	إناث	ذكور	
٥٦,٧	٥٨,٩	٥٦,٢	٥٦,٦	٥٩,٥	٥٥,٩	٥٧,٢	٥٣,٢	٥٧,٦	لم يكن مؤثر / لم أتوقف عن المدرسة أو العمل
٤٠,٩	٣٩,٥	٤١,٢	٤١,١	٣٩,١	٤١,٥	٤٠,١	٤٣,٢	٣٩,٨	توقفت بعض الوقت عن المدرسة والعمل
٢,٤	١,٦	٢,٥	٢,٣	١,٤	٢,٥	٢,٧	٣,٦	٢,٦	توقفت عن العمل والمدرسة تماماً
١٠٠	١٠٠	١٠٠	١٠٠	١٠٠	١٠٠	١٠٠	١٠٠	١٠٠	الإجمالي

يعرض جدول (٤-٩) التوزيع النسبي للأطفال العاملين الذين تعرضوا لإصابة عمل ومدى تأثير الإصابة على عمل أو دراسة الطفل طبقاً لمحل الإقامة والنوع ومنه يتضح الآتي:

أ- ٥٦,٧٪ من إجمالي الأطفال العاملين بالجمهورية لم يكن هناك أي تأثير لإصابة العمل على عملهم أو دراستهم وتبلغ النسبة ٥٨,٩٪ للإناث مقابل ٥٦,٢٪ للذكور.

ب- ٤٠,٩٪ من إجمالي الأطفال العاملين بالجمهورية توقفوا بعض الوقت عن العمل أو المدرسة نتيجة إصابات العمل وتبلغ النسبة ٤١,٢٪ للذكور مقابل ٣٩,٥٪ للإناث.

ج- ٢,٤٪ من إجمالي الأطفال العاملين بالجمهورية توقفوا تماماً عن العمل أو المدرسة نتيجة إصابات العمل وتبلغ النسبة ٢,٥٪ للذكور مقابل ١,٦٪ للإناث.

د- يتقارب تأثير إصابة العمل على عمل ودراسة الطفل بين الحضر والريف.

التوزيع النسبي للأطفال العاملين (٥-١٧ سنة) الذين تعرضوا لإصابة عمل ومدى تأثير الإصابة على عمل أو دراسة الطفل طبقاً للنوع

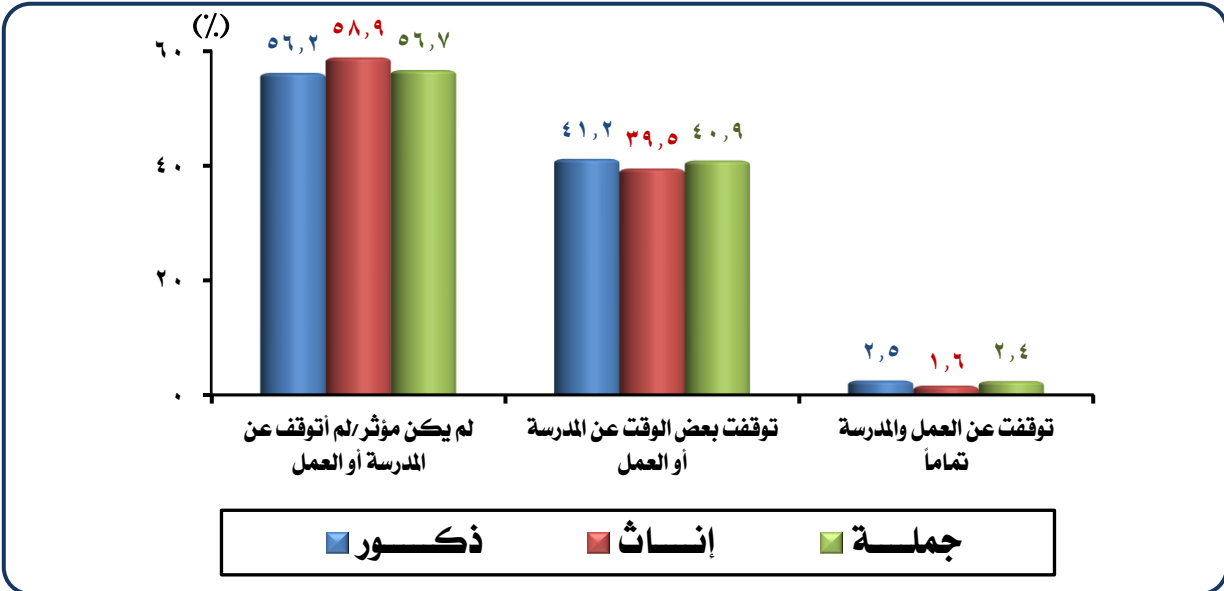

٢- تأثير إصابات العمل على عمل أو دراسة الطفل طبقاً للنشاط الإقتصادي:

جدول (٤-١٠) التوزيع النسبي للأطفال العاملين (٥-١٧ سنة) الذين تعرضوا لإصابة عمل ومدى تأثير الإصابة على عمل أو دراسة الطفل طبقاً للنشاط الإقتصادي

الإجمالي	النشاط الإقتصادي			مدى تأثير إصابة العمل على عمل ودراسة الطفل
	خدمات	صناعة	زراعة	
٥٦,٧	٥٦,٧	٥٢,٤	٥٨,٥	لم يكن مؤثراً/ لم أتوقف عن المدرسة أو العمل
٤٠,٩	٤٢,٥	٤٣,٥	٣٩,٥	توقفت بعض الوقت عن المدرسة والعمل
٢,٤	٠,٨	٤,٢	١,٩	توقفت عن العمل والمدرسة تماماً
١٠٠	١٠٠	١٠٠	١٠٠	الإجمالي

يعرض جدول (٤-١٠) التوزيع النسبي للأطفال العاملين الذين تعرضوا لإصابة عمل ومدى تأثير إصابة العمل على عمل ودراسة الطفل طبقاً للنشاط الإقتصادي ومنه يتضح الآتي:

- أ- ٥٦,٧٪ من إجمالي الأطفال العاملين بالجمهورية الذين تعرضوا لإصابة عمل لم يكن هناك أي تأثير لذلك على عملهم أو دراستهم.
- ب- ٤٣,٥٪ من إجمالي الأطفال العاملين في نشاط الصناعة الذين تعرضوا لإصابة عمل توقفوا بعض الوقت عن العمل أو المدرسة مقابل ٤٢,٥٪، ٣٩,٥٪ في نشاطي الخدمات والزراعة على التوالي.
- ج- ٤,٢٪ من إجمالي الأطفال العاملين في نشاط الصناعة الذين تعرضوا لإصابة عمل توقفوا تماماً عن العمل أو المدرسة مقابل ١,٩٪، ٠,٨٪ في نشاطي الزراعة والخدمات على التوالي.

أكبر نسبة مخاطر يتعرض لها الأطفال في نشاط الصناعة بالمقارنة بالأنشطة الأخرى مما يلزم العمل على الحد من عمل الأطفال وخاصة في نشاط الصناعة.

نسبة الأطفال العاملين (١٧-٥ سنة) الذين تعرضوا لإصابة عمل ومدى تأثير الإصابة على عمل أو دراسة الطفل طبقاً للنشاط الإقتصادي

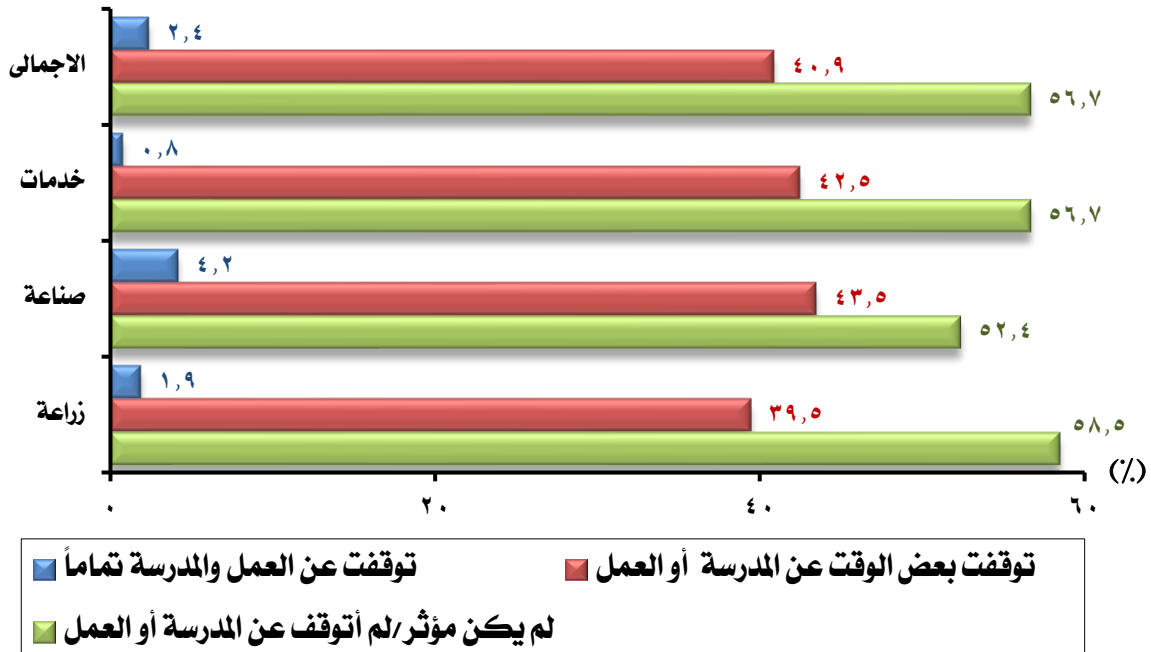

سادساً: نسبة الأطفال الذين يحملون أشياء ثقيلة في أماكن العمل:

جدول (١١-٤) نسبة الأطفال العاملين (١٧-٥ سنة) الذين يحملون أشياء ثقيلة في أماكن العمل طبقاً لفئات السن والنوع ومحل الإقامة

فئات السن	ذكور	إناث	جملة
حضر			
١١-٥	٢١,١	١٧,٥	٢٠,٤
١٤-١٢	٤٥,٦	٢٢,٨	٤٢,٩
١٧-١٥	٤١,٩	٢٨,٧	٣٩,٩
الإجمالي	٣٩,٢	٢٤,٥	٣٧,٠
ريف			
١١-٥	٢٢,٣	١٥,٤	٢٠,٤
١٤-١٢	٣٢,٤	٢٥,٢	٣٠,٨
١٧-١٥	٤١,٢	٣٤,٠	٣٩,٨
الإجمالي	٣٤,٣	٢٥,٨	٣٢,٤
إجمالي الجمهورية			
١١-٥	٢٢,١	١٥,٦	٢٠,٤
١٤-١٢	٣٤,٥	٢٥,٠	٣٢,٥
١٧-١٥	٤١,٣	٣٣,٢	٣٩,٨
الإجمالي	٣٥,١	٢٥,٧	٣٣,١

يعرض جدول (١١-٤) نسبة الأطفال العاملين الذين يحملون أشياء ثقيلة في العمل طبقاً لفئات السن والنوع ومحل الإقامة ومنه يتضح الآتي:

- ١- ٣٣,١٪ من إجمالي الأطفال العاملين بالجمهورية يحملون أشياء ثقيلة في العمل وتبلغ النسبة ٣٧٪ في الحضر مقابل ٣٢,٤٪ في الريف.
- ٢- ٣٩,٨٪ من إجمالي الأطفال العاملين بالجمهورية الذين يحملون أشياء ثقيلة في العمل في الفئة العمرية (١٧-١٥ سنة)، ٣٢,٥٪ في الفئة العمرية (١٤-١٢ سنة)، ٢٠,٤٪ في الفئة العمرية (١١-٥ سنة).
- ٣- ٣٥,١٪ من إجمالي الأطفال الذكور العاملين يحملون أشياء ثقيلة في العمل مقابل ٢٥,٧٪ إناث. وينطبق نفس النمط على جميع الفئات العمرية.
- ٤- ٣٩,٢٪ من إجمالي الأطفال الذكور العاملين في الحضر يحملون أشياء ثقيلة في العمل مقابل ٣٤,٣٪ في الريف، بينما تقاربت النسبة للإناث بكل من الحضر والريف.



نسبة الأطفال العاملين (٥-١٧ سنة) الذين يحملون أشياء ثقيلة في العمل طبقاً للنوع وفئات السن

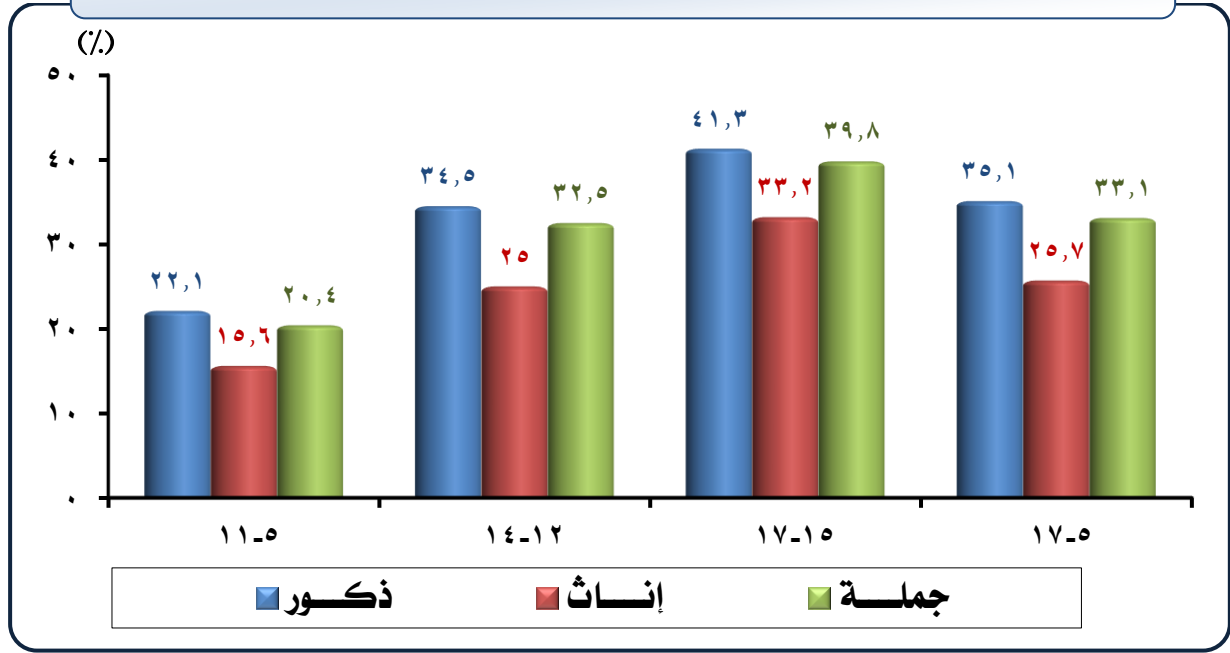

سابعاً: نسبة الأطفال العاملين الذين يقومون بتشغيل أى ماكينات أو معدات ثقيلة في العمل:

جدول (١٢-٤) نسبة الأطفال العاملين (٥-١٧ سنة) الذين يقومون بتشغيل أى ماكينات أو معدات ثقيلة في العمل طبقاً لفئات السن والنوع ومحل الإقامة

فئات السن	ذكور	إناث	جملة
حضر			
١١-٥	٣,٩	٠,٩	٣,٣
١٤-١٢	٨,٥	٤,٥	٨,١
١٧-١٥	١٧,٠	١١,٥	١٦,٢
الإجمالي	١٢,١	٧,٢	١١,٤
ريف			
١١-٥	٥,٢	١,٧	٤,٢
١٤-١٢	١٠,٢	٣,٥	٨,٦
١٧-١٥	١٤,٩	٤,١	١٢,٨
الإجمالي	١١,٣	٣,٢	٩,٥
إجمالي الجمهورية			
١١-٥	٥,٠	١,٦	٤,١
١٤-١٢	٩,٩	٣,٦	٨,٥
١٧-١٥	١٥,٣	٥,١	١٣,٤
الإجمالي	١١,٤	٣,٦	٩,٨

يعرض جدول (١٢-٤) نسبة الأطفال العاملين الذين يقومون بتشغيل أى ماكينات أو معدات ثقيلة فى العمل طبقاً لفئات السن والنوع ومحل الإقامة ومنه يتضح الآتى:

١- ٩,٨٪ من إجمالي الأطفال العاملين بالجمهورية يقومون بتشغيل أى ماكينات أو معدات ثقيلة فى العمل وتبلغ النسبة ١١,٤٪ فى الحضر مقابل ٩,٥٪ فى الريف.

٢- ١٣,٤٪ من إجمالي الأطفال العاملين بالجمهورية الذين يقومون بتشغيل أى ماكينات أو معدات ثقيلة فى العمل فى الفئة العمرية (١٥-١٧ سنة)، ٨,٥٪ فى الفئة العمرية (١٢-١٤ سنة)، ٤,١٪ فى الفئة العمرية (٥-١١ سنة). وينطبق نفس النمط على كل من الحضر والريف.

٣- ١١,٤٪ من إجمالي الأطفال الذكور العاملين يقومون بتشغيل أى ماكينات أو معدات ثقيلة فى العمل مقابل ٣,٦٪ من الإناث العاملات.

٤- ١٢,١٪ من إجمالي الأطفال الذكور العاملين فى الحضر يقومون بتشغيل أى ماكينات أو معدات ثقيلة فى العمل مقابل ١١,٣٪ فى الريف وتبلغ النسبة ٧,٢٪ من إجمالي الأطفال الإناث العاملات فى الحضر مقابل ٣,٢٪ فى الريف.

نسبة الأطفال العاملين (٥-١٧ سنة) الذين يقومون بتشغيل أى ماكينات أو معدات ثقيلة فى العمل طبقاً للنوع وفئات السن

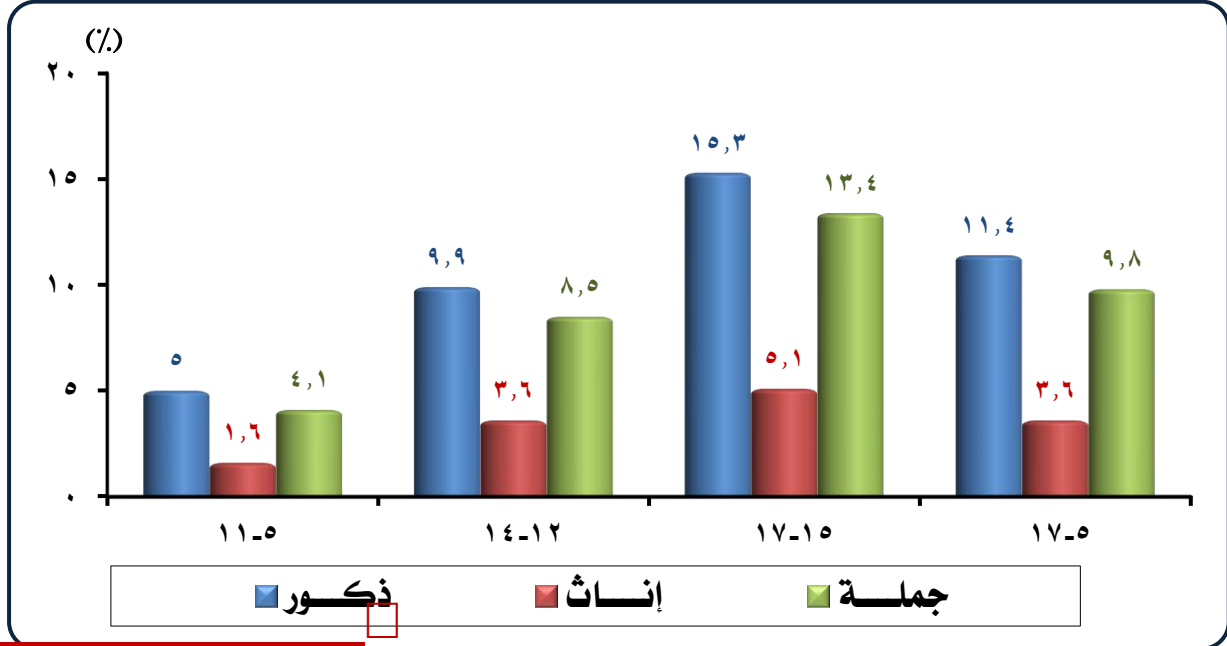

ثامناً: نسبة الأطفال العاملين الذين قاموا بأى عمل أو أعمال أخرى بجانب عملهم الرئيسي:

جدول (١٣-٤) نسبة الأطفال العاملين (١٧-٥ سنة) الذين قاموا بأى عمل أو أعمال أخرى بجانب عملهم الرئيسي طبقاً لفئات السن والنوع ومحل الإقامة

إجمالي الجمهورية			ريف			حضر			محل الإقامة
جملة	إناث	ذكور	جملة	إناث	ذكور	جملة	إناث	ذكور	فئات السن
١,٠	٠,٨	١,٠	١,١	٠,٩	١,٢	٠,١	٠,٠	٠,١	١١-٥
١,٦	٠,٦	١,٩	١,٧	٠,٧	٢,٠	٠,٩	٠,٠	١,٠	١٤-١٢
٣,٥	٢,٤	٣,٧	٣,٧	٢,٦	٤,٠	٢,٤	١,٥	٢,٦	١٧-١٥
٢,٣	١,٤	٢,٦	٢,٥	١,٥	٢,٨	١,٦	٠,٨	١,٧	الإجمالي

يعرض جدول (١٣-٤) نسبة الأطفال العاملين الذين قاموا بأى عمل أو أعمال أخرى بجانب عملهم الرئيسي طبقاً لفئات السن والنوع ومحل الإقامة ومنه يتضح الآتي:

- ٢,٣٪ من إجمالي الأطفال العاملين بالجمهورية قاموا بأى عمل أو أعمال إضافية بالإضافة إلى عملهم الرئيسي وتبلغ النسبة ٢,٥٪ فى الريف مقابل ١,٦٪ فى الحضر.
- ٢,٦٪ من إجمالي الأطفال المذكور العاملين قاموا بأى عمل أو أعمال إضافية بالإضافة إلى عملهم الرئيسي مقابل ١,٤٪ إناث.
- ٣,٥٪ من إجمالي الأطفال العاملين بالجمهورية الذين قاموا بأى عمل أو أعمال إضافية بالإضافة إلى عملهم الرئيسي فى الفئة العمرية (١٧-١٥ سنة)، ١,٦٪ فى الفئة العمرية (١٤-١٢ سنة)، ١٪ فى الفئة العمرية (١١-٥ سنة).

ترتفع نسبة الأطفال العاملين الذين قاموا بأعمال إضافية فى جميع الفئات العمرية بالريف عن الحضر

نسبة الأطفال العاملين (١٧-٥ سنة) الذين قاموا بأى عمل أو أعمال أخرى بجانب عملهم الرئيسي طبقاً للنوع وفئات السن

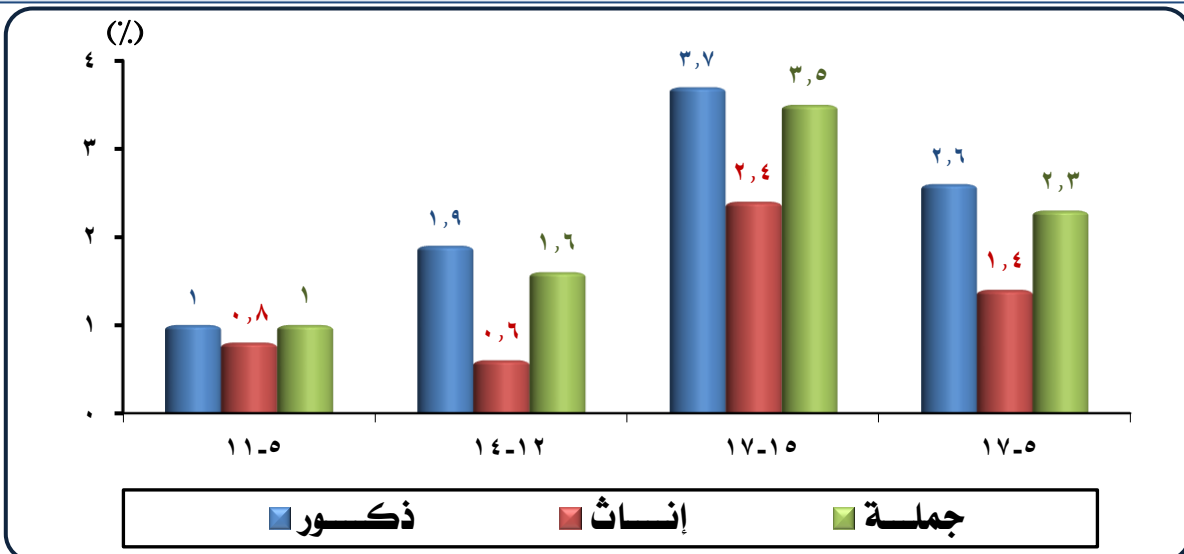

تاسعاً: التوزيع النسبي للأطفال العاملين (٥-١٧ سنة) طبقاً لتوقيتات العمل وحالة الالتحاق بالمدرسة:

١- التوزيع النسبي للأطفال العاملين طبقاً لتوقيتات العمل وحالة الالتحاق بالمدرسة والنوع ومحل الإقامة:

جدول (٤-١٤) التوزيع النسبي للأطفال العاملين (٥-١٧ سنة) طبقاً لتوقيتات العمل والنوع ومحل الإقامة

لجميع الأطفال			الأطفال غير المتحقين بالمدرسة			الأطفال المتحقين بالمدرسة			توقيتات العمل
جملة	إناث	ذكور	جملة	إناث	ذكور	جملة	إناث	ذكور	
حضر									
٥٦,٢	٦٧,١	٥٤,٣	٦٩,٢	٧٦,٢	٦٨,٠	٣٩,٢	٥٥,٢	٣٦,٣	خلال اليوم (من الساعة ٦ صباحاً إلى الساعة ٦ مساءً).
١٥,٨	١١,٤	١٦,٦	٥,٣	١,٣	٥,٩	٢٩,٦	٢٤,٥	٣٠,٥	بهد الظهراً أو ليلاً (بهد الساعة ٦ مساءً)
٢١,٢	٢٠,٧	٢١,٣	٢٢,٨	٢١,٩	٢٢,٩	١٩,١	١٩,٢	١٩,١	خلال الفترتين خلال النهار وبعده الظهر (صباحاً ومساءً)
٣,٧	٠	٤,٤	٠,٣	٠	٠,٤	٨,٢	٠	٩,٧	في نهاية الأسبوع.
٣,١	٠,٨	٣,٥	٢,٥	٠,٦	٢,٨	٣,٩	١,١	٤,٤	أحياناً صباحاً وأحياناً بهد الظهر
١٠٠	١٠٠	١٠٠	١٠٠	١٠٠	١٠٠	١٠٠	١٠٠	١٠٠	الإجمالي
ريف									
٥٢,٧	٥٤,١	٥٢,٣	٧٨,٩	٧٨,١	٧٩,٢	٣٨,٦	٣٨,٢	٣٨,٧	خلال اليوم (من الساعة ٦ صباحاً إلى الساعة ٦ مساءً).
٢٥,٤	٢٢,٨	٢٦,٢	٢,٨	٢,٤	٢,٩	٣٧,٥	٣٦,٤	٣٧,٨	بهد الظهراً أو ليلاً (بهد الساعة ٦ مساءً)
١٤,٩	١٤,٤	١٥,١	١٦,٠	١٧,٢	١٥,٥	١٤,٤	١٢,٥	١٤,٩	خلال الفترتين خلال النهار وبعده الظهر (صباحاً ومساءً)
٣,٢	٤,٥	٢,٨	٠,٥	٠,٤	٠,٥	٤,٦	٧,٢	٤,٠	في نهاية الأسبوع.
٣,٨	٤,٢	٣,٦	١,٨	١,٩	١,٨	٤,٨	٥,٨	٤,٦	أحياناً صباحاً وأحياناً بهد الظهر
١٠٠	١٠٠	١٠٠	١٠٠	١٠٠	١٠٠	١٠٠	١٠٠	١٠٠	الإجمالي
إجمالي الجمهورية									
٥٣,٢	٥٥,٥	٥٢,٦	٧٦,٧	٧٧,٨	٧٦,٣	٣٨,٧	٣٩,٦	٣٨,٤	خلال اليوم (من الساعة ٦ صباحاً إلى الساعة ٦ مساءً).
٢٣,٩	٢١,٥	٢٤,٥	٣,٤	٢,٢	٣,٧	٣٦,٧	٣٥,٤	٣٧,٠	بهد الظهراً أو ليلاً (بهد الساعة ٦ مساءً)
١٥,٩	١٥,١	١٦,١	١٧,٥	١٧,٩	١٧,٤	١٤,٩	١٣,٠	١٥,٤	خلال الفترتين خلال النهار وبعده الظهر (صباحاً ومساءً)
٣,٣	٤,٠	٣,١	٠,٤	٠,٣	٠,٥	٥,٠	٦,٦	٤,٧	في نهاية الأسبوع.
٣,٧	٣,٨	٣,٦	٢,٠	١,٧	٢,١	٤,٧	٥,٤	٤,٥	أحياناً صباحاً وأحياناً بهد الظهر
١٠٠	١٠٠	١٠٠	١٠٠	١٠٠	١٠٠	١٠٠	١٠٠	١٠٠	الإجمالي

ي عرض جدول (١٤٤) التوزيع النسبي للأطفال العاملين طبقاً لتوقيتات العمل وحالة الالتحاق بالمدرسة والنوع ومحل الإقامة ومنه يتضح الآتي:

- أ- ٧٦,٧٪ من إجمالي الأطفال العاملين بالجمهورية يعملون من (الساعة ٦ صباحاً إلى الساعة ٦ مساءً)، ١٧,٥٪ يعملون خلال الفترتين (صباحاً ومساءً)، ٣,٤٪ يعملون بعد الساعة السادسة مساءً **غير ملتحقين بالمدرسة**.
- ب- ٣٨,٧٪ من إجمالي الأطفال العاملين بالجمهورية يعملون من (الساعة ٦ صباحاً إلى الساعة ٦ مساءً)، ٣٦,٧٪ يعملون بعد الساعة السادسة مساءً، ١٤,٩٪ يعملون خلال الفترتين (صباحاً ومساءً) **ملتحقين بالمدرسة**.
- ج- ٩,٧٪ من إجمالي الأطفال العاملين بالجمهورية يعملون إما في نهاية الأسبوع أو أحياناً صباحاً وأحياناً بعد الظهر **ملتحقين بالمدرسة مقابل ٢,٤٪ غير ملتحقين بالمدرسة**.
- د- يتشابه نمط توزيع الأطفال العاملين طبقاً لتوقيتات العمل لكل من الذكور والإناث.
- هـ- ٢٩,٦٪ من إجمالي الأطفال العاملين بالحضر يعملون بعد (الساعة السادسة مساءً) **ملتحقين بالمدرسة مقابل ٥,٣٪ غير ملتحقين بالمدرسة**.
- و- ٣٧,٥٪ من إجمالي الأطفال العاملين بالريف يعملون بعد (الساعة السادسة مساءً) **ملتحقين بالمدرسة مقابل ٢,٨٪ غير ملتحقين بالمدرسة**.

عمل الأطفال الملتحقين بالمدرسة أثناء النهار يؤثر على انتظامهم في الدراسة أو يجرمهم من مواصلة دروسهم وتعليمهم.

التوزيع النسبي للأطفال العاملين (٥-١٧ سنة) طبقاً لتوقيتات العمل وحالة الالتحاق بالمدرسة

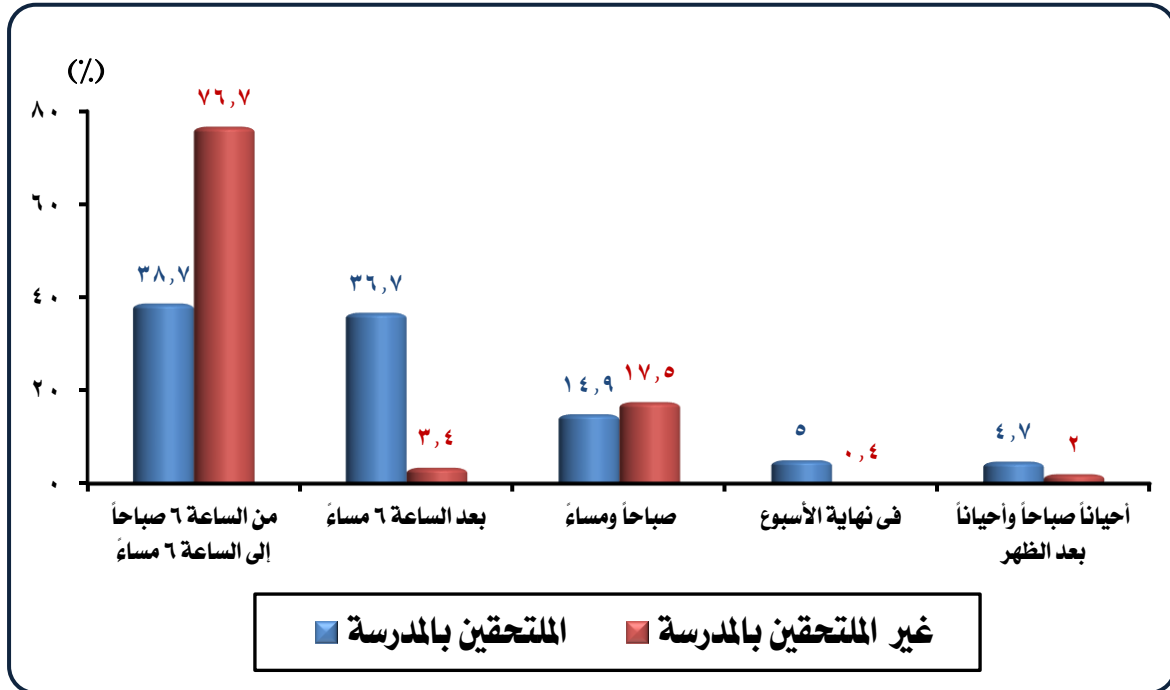

٢- التوزيع النسبي للأطفال العاملين طبقاً لتوقيتات العمل والملتحقين بالمدرسة خلال الأسبوع المرجعي والنوع ومحل الإقامة:

جدول (١٥.٤) التوزيع النسبي للأطفال العاملين (١٧.٥ سنة) طبقاً لتوقيتات العمل خلال الأسبوع المرجعي والنوع ومحل الإقامة

إجمالي الجمهورية			ريف			حضر			توقيتات العمل
جملة	إناث	ذكور	جملة	إناث	ذكور	جملة	إناث	ذكور	
٦١,٩	٦٣,٦	٦١,٥	٦٢,٧	٦٣,٣	٦٢,٥	٥٥,٧	٦٦,٧	٥٣,٧	بعد المدرسة
٣,١	٢,٩	٣,٢	٣,٢	٢,٥	٣,٤	٢,٦	٧,٩	١,٦	قبل المدرسة
٩,٩	١٣,٤	٩,٠	١٠,٣	١٣,٧	٩,٤	٦,٨	١٠,٩	٦,١	قبل وبعد المدرسة
٤,٣	٥,٣	٤,٠	٤,٠	٥,٧	٣,٥	٦,٧	٠,٥	٧,٨	في نهاية الأسبوع
٥,٨	٥,٢	٦,٠	٥,٦	٥,٣	٥,٧	٧,٥	٣,٧	٨,٢	خلال ساعات أو أيام المدرسة التي بها راحة
١٥,٠	٩,٦	١٦,٣	١٤,٣	٩,٥	١٥,٥	٢٠,٧	١٠,٤	٢٢,٦	لا أذهب للمدرسة في أيام العمل
١٠٠	١٠٠	١٠٠	١٠٠	١٠٠	١٠٠	١٠٠	١٠٠	١٠٠	الإجمالي

يعرض جدول (١٥.٤) التوزيع النسبي للأطفال العاملين والملتحقين بالمدرسة طبقاً لتوقيتات العمل خلال الإسبوع المرجعي والنوع ومحل الإقامة ومنه يتضح الآتي:

- ٦١,٩٪ من إجمالي الأطفال العاملين بالجمهورية يعملون بعد المدرسة وتبلغ النسبة ٦٢,٧٪ في الريف مقابل ٥٥,٧٪ في الحضر.
- ١٥٪ من إجمالي الأطفال العاملين بالجمهورية لا يذهبون للمدرسة في أيام العمل وتبلغ النسبة ٢٠,٧٪ في الحضر مقابل ١٤,٣٪ في الريف.
- ٩,٩٪ من إجمالي الأطفال العاملين بالجمهورية يعملون قبل وبعد المدرسة وتبلغ النسبة ١٠,٣٪ في الحضر مقابل ٦,٨٪ في الريف.
- ٥,٨٪ من إجمالي الأطفال العاملين بالجمهورية يعملون خلال ساعات أو أيام المدرسة التي بها راحة وتبلغ النسبة ٧,٥٪ في الحضر مقابل ٥,٦٪ في الريف.
- ٣,١٪ من إجمالي الأطفال العاملين بالجمهورية يعملون قبل المدرسة وتبلغ النسبة ٣,٢٪ في الريف مقابل ٢,٦٪ في الحضر.



التوزيع النسبي للأطفال العاملين (١٧-٥ سنة) طبقاً لتوقيتات العمل خلال الأسبوع المرجعي والنوع

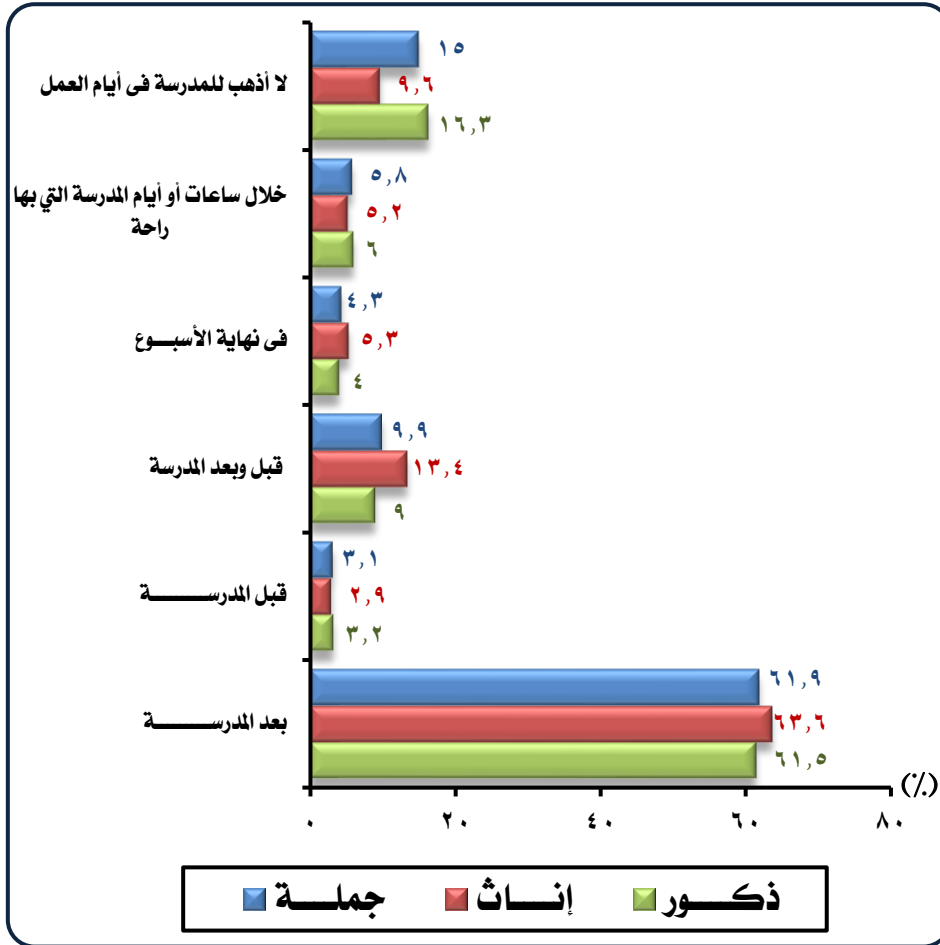

عاشراً: التوزيع النسبي للأطفال العاملين طبقاً لنوع الإتفاق على العمل:

جدول (١٦.٤) التوزيع النسبي للأطفال العاملين (١٧-٥ سنة) طبقاً لنوع الإتفاق على العمل وفئات السن والنوع ومحل الإقامة

فئات السن												نوع الإتفاق
الجملة (١٧-٥)			١٧-١٥			١٤-١٢			١١-٥			
جملة	إناث	ذكور	جملة	إناث	ذكور	جملة	إناث	ذكور	جملة	إناث	ذكور	
حضر												
١,٣	٤,٥	٠,٩	١,٦	٥,٤	١,٠	١,٠	٠,٠	١,٠	٠,٠	٠,٠	٠,٠	عقد مكتوب
٩٨,٥	٩٥,٥	٩٨,٨	٩٨,٠	٩٤,٦	٩٨,٦	٩٩,٠	١٠٠,٠	٩٩,٠	١٠٠,٠	١٠٠,٠	١٠٠,٠	اتفاق شفوي
٠,٢	٠,٠	٠,٣	٠,٤	٠,٠	٠,٤	٠,٠	٠,٠	٠,٠	٠,٠	٠,٠	٠,٠	لا أعرف
١٠٠	١٠٠	١٠٠	١٠٠	١٠٠	١٠٠	١٠٠	١٠٠	١٠٠	١٠٠	١٠٠	١٠٠	الإجمالي

تابع جدول (١٦-٤) التوزيع النسبي للأطفال العاملين (١٧-٥ سنة) طبقاً لنوع الإتفاق على العمل وفئات السن والنوع ومحل الإقامة

فئات السن												نوع الإتفاق
الجملة (١٧-٥)			١٧-١٥			١٤-١٢			١١-٥			
جملة	إناث	ذكور	جملة	إناث	ذكور	جملة	إناث	ذكور	جملة	إناث	ذكور	
ريف												
١,٢	٥,٢	٠,٥	١,٦	٨,٥	٠,٥	٠,٢	٠,٠	٠,٢	٠,٩	٠,٠	١,١	عقد مكتوب
٩٨,٥	٩٤,٦	٩٩,٢	٩٨,٠	٩١,٢	٩٩,١	٩٩,٧	١٠٠,٠	٩٩,٧	٩٨,٨	١٠٠,٠	٩٨,٦	اتفاق شفوى
٠,٣	٠,٢	٠,٣	٠,٣	٠,٣	٠,٤	٠,١	٠,٠	٠,١	٠,٣	٠,٠	٠,٣	لا أعرف
١٠٠	١٠٠	١٠٠	١٠٠	١٠٠	١٠٠	١٠٠	١٠٠	١٠٠	١٠٠	١٠٠	١٠٠	الإجمالي
إجمالي الجمهورية												
١,٢	٥,١	٠,٦	١,٦	٧,٦	٠,٧	٠,٤	٠,٠	٠,٥	٠,٧	٠,٠	٠,٧	عقد مكتوب
٩٨,٥	٩٤,٨	٩٩,١	٩٨,٠	٩٢,٢	٩٩,٠	٩٩,٥	١٠٠,٠	٩٩,٥	٩٩,١	١٠٠,٠	٩٩,٠	اتفاق شفوى
٠,٣	٠,١	٠,٣	٠,٣	٠,٢	٠,٤	٠,١	٠,٠	٠,١	٠,٢	٠,٠	٠,٢	لا أعرف
١٠٠	١٠٠	١٠٠	١٠٠	١٠٠	١٠٠	١٠٠	١٠٠	١٠٠	١٠٠	١٠٠	١٠٠	الإجمالي

يعرض جدول (١٦-٤) التوزيع النسبي للأطفال العاملين طبقاً لنوع الإتفاق على العمل وفئات السن والنوع ومحل الإقامة ومنه يتضح الآتي:

- ١- ٩٨,٥٪ من إجمالي الأطفال العاملين بالجمهورية يعملون باتفاق شفوى مع الأهل أو مع الطفل، ١,٢٪ بموجب عقد مكتوب. وينطبق نفس النمط على كل من الحضر والريف.
- ٢- ٥,١٪ من إجمالي الأطفال الإناث العاملات بالجمهورية يعملن بموجب عقد مكتوب مقابل ٠,٦٪ للذكور.
- ٣- ١,٦٪ من إجمالي الأطفال العاملين بالريف في الفئة العمرية (١٧-١٥ سنة) يعملون بموجب عقد مكتوب، ١,١٪ في الفئة العمرية (أقل من ١٥ سنة).
- ٤- ٨,٥٪ من إجمالي الأطفال الإناث العاملات في الريف يعملن بموجب عقد مكتوب مقابل ٠,٤٪ في الحضر.
- ٥- ١٪ من إجمالي الأطفال الذكور العاملين في الحضر يعملون بموجب عقد مكتوب مقابل ٠,٥٪ في الريف.



التوزيع النسبي للأطفال العاملين (١٧.٥ سنة) طبقاً لنوع الإتفاق على العمل والنوع

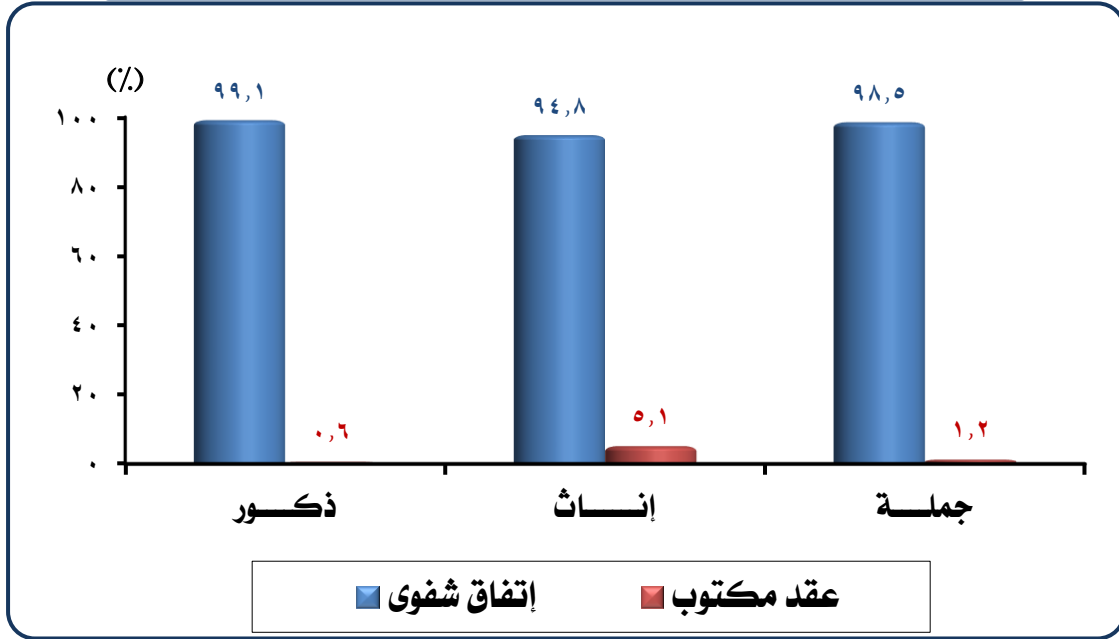

حادى عشر: المزايا التى يحصل عليها الأطفال من العمل:

جدول (١٧.٤) نسبة الأطفال العاملين (١٧.٥ سنة) بأجر طبقاً لحصولهم على مزايا في عملهم الرئيسي ومحل الإقامة

المزايا	حضر	ريف	إجمالي الجمهورية
أيام راحة أسبوعية	٥٤,٩	٣١,٢	٣٧,٧
مصاريف طبية	٠,٥	٠,٠	٠,١
مساعدات مدرسية	٠,٠	٠,٦	٠,٤
أجازة مرضية مدفوعة الأجر	١,١	٠,٦	٠,٧
سكن مجاني	٠,٤	١,٠	٠,٨
وجبات / طعام	٢,٨	٨,٣	٦,٨
أجازة مدفوعة الأجر	٠,٣	٠,٣	٠,٣
ملابس	٠,٣	٠,٦	٠,٦
انتقالات	٠,٤	١,٤	١,٢
أخرى	٠,٠	٠,٢	٠,٢
لا شيء	٤٣,٣	٦١,٨	٥٦,٧



يعرض جدول (٤-١٧) نسبة الأطفال العاملين بأجر طبقاً لحصولهم على مزايا من عملهم الرئيسي و محل الإقامة ومنه يتضح الآتي:

- ١- ٥٦,٧٪ من إجمالي الأطفال العاملين بالجمهورية لا يحصلون على أي مزايا من عملهم وتبلغ النسبة ٦١,٨٪ في الريف مقابل ٤٣,٣٪ في الحضر.
- ٢- ٣٧,٧٪ من إجمالي الأطفال العاملين بالجمهورية يحصلون على راحة أسبوعية وتبلغ النسبة ٥٤,٩٪ في الحضر مقابل ٣١,٢٪ في الريف.
- ٣- ٦,٨٪ من إجمالي الأطفال العاملين بالجمهورية يحصلون على وجبات وأطعمة من عملهم وتبلغ النسبة ٨,٣٪ في الريف مقابل ٢,٨٪ في الحضر.
- ٤- ١,٢٪، ٠,٨٪، ٠,٧٪، ٠,٦٪، ٠,٤٪، ٠,٣٪ من إجمالي الأطفال العاملين بالجمهورية يحصلون على انتقالات، سكن مجاني، أجازة مرضية مدفوعة الأجر، ملابس، مساعدات مدرسية على التوالي.

التوزيع النسبي للأطفال العاملين (٥-١٧ سنة) طبقاً لحصولهم على مزايا في عملهم الرئيسي

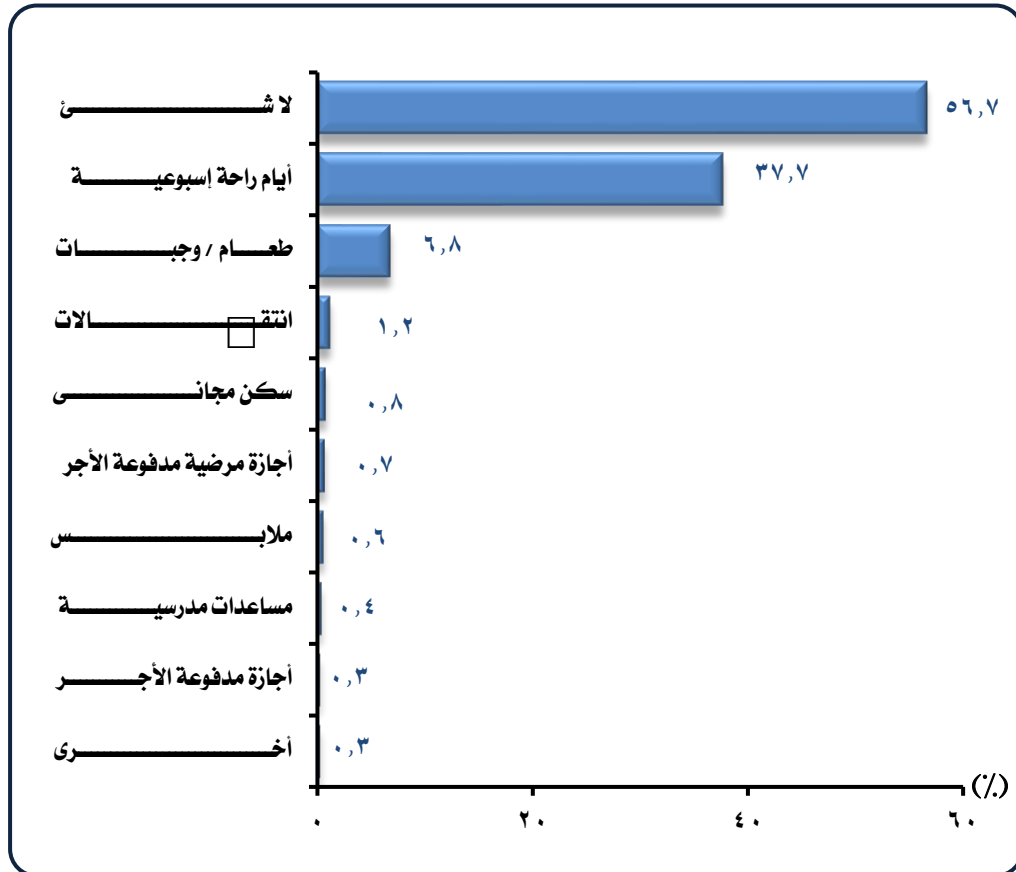

الملاحق

الملاحق

المهن التى تنطوى على مخاطر:

وهى المهن الواردة بالقرار رقم ١١٨ لسنة ٢٠٠٣ الصادر من وزارة القوى العاملة والهجرة والتى تمثل أسوأ أشكال عمالة الأطفال. وفيما يلى نص هذا القرار:

الوقائع المصرية - العدد ١٦١ فى ١٩ يوليه سنة ٢٠٠٣

وزارة القوى العاملة والهجرة - قرار رقم ١١٨ لسنة ٢٠٠٣

بشأن تحديد نظام تشغيل الأطفال والظروف والشروط والأحوال التى يتم فيها التشغيل

وكذلك الأعمال والمهن والصناعات التى يحظر تشغيلهم فيها وفقا لمراحل السن المختلفة

وزير القوى العاملة والهجرة

بعد الإطلاع على المادة (١٠٠) من قانون العمل الصادر بالقانون رقم ١٢ لسنة ٢٠٠٣ وعلى قانون التأمينات الإجتماعية رقم ٧٩ لسنة ١٩٧٥ وتعديلاته وعلى الاتفاقات الدولية والعربية المصدق عليها من قبل مصر فى هذا الشأن.

قرر

(المادة الأولى)

لا يجوز تشغيل الأطفال الذين تقل سنهم عن ثمانى عشرة سنة فى الأعمال والمهن والصناعات الآتية :

- ١- العمل تحت سطح الأرض فى المناجم والمحاجر وجميع الأعمال المتعلقة باستخراج المعادن والأحجار.
- ٢- العمل فى الأفران المعدة لصهر المواد المعدنية والمواد الخطرة أو تكريرها أو إنتاجها.
- ٣- الأعمال والمهن التى يستخدم فيها الزئبق ومركباته.
- ٤- صناعة المفرقات والأعمال المتعلقة بها.
- ٥- صهر الزجاج وانضاجه.
- ٦- كافة أنواع اللحام.
- ٧- صنع الكحوليات والمشروبات الروحية وما فى حكمها.
- ٨- الدهانات التى يدخل فى تركيبها المذيبات العضوية والمواد الخطرة.
- ٩- معالجة وتهيئة أو اختزان الرماد المحتوى على الرصاص واستخلاص الفضة من الرصاص.
- ١٠- صنع القصدير والمركبات المعدنية المحتوية على مركبات الرصاص.
- ١١- صنع أول أكسيد الرصاص "المرتك المذهبى" أو أكسيد الرصاص الأصفر وثانى أكسيد الرصاص (السليكون) وكربونات الرصاص وأكسيد الرصاص البرتقالى وسلفات وكرومات وسبيكة الرصاص.
- ١٢- عمليات المزج والعجن فى صناعة وإصلاح البطاريات الكهربائية.
- ١٣- تنظيف الورش التى تزاول الأعمال المرقمة (٩، ١٠، ١١، ١٢).
- ١٤- إدارة أو مراقبة الماكينات المحركة ذات القوى المحركة الكبيرة.
- ١٥- إجراء عمليات الصيانة والتنظيف والإصلاح للماكينات أثناء إدارتها.
- ١٦- صنع الأسفلت ومشتقاته.

- ١٧- التعرض للبتترول أو منتجات تحتوى عليه.
- ١٨- العمل فى المدايغ.
- ١٩- العمل فى مستودعات السماد المستخرج من المواد البرازية أو روث البهائم أو العظام أو الدماء ومخلفات الدواجن ومستودعات ومخازن المواد والنفايات الخطرة.
- ٢٠- سلخ وتقطيع الحيوانات وسمطها وإذابة شحمها.
- ٢١- صناعة الكاوتش.
- ٢٢- نقل الركاب بطريق البر أو السكك الحديدية أو المياه الداخلية.
- ٢٣- شحن وتفريغ البضائع فى الأحواض والأرصفة والموانئ ومخازن الإستيداع.
- ٢٤- تستيف بذرة القطن فى عنابر السفن.
- ٢٥- إستخدام المواد اللاصقة فى صناعات تشغيل الجلود.
- ٢٦- صناعة الفحم من عظام الحيوانات بما فيها فرز العظام قبل حرقها.
- ٢٧- العمل كمضيفين فى الملاهى.
- ٢٨- العمل فى مجال بيع أو شرب الخمور (البارات).
- ٢٩- العمل أمام الأفران بالمخازن.
- ٣٠- معامل تكرير البترول والبتروكيماويات.
- ٣١- صناعة الأسمنت والحراريات.
- ٣٢- أعمال التبريد والتجميد.
- ٣٣- صناعة عصر الزيوت بالطرق الميكانيكية.
- ٣٤- كبس القطن.
- ٣٥- العمل فى معامل ملء الإسطوانات بالغازات المضغوطة.
- ٣٦- عمليات تبييض وصباغة وطبع المنسوجات.
- ٣٧- حمل الأثقال أو جرها أو دفعها إذا زاد وزنها على ما هو مبين فى الجدول التالى:

النوع	الأثقال التى يجوز حملها	الأثقال التى تدفع على قضبان	الأثقال التى تدفع على عربة ذات عجلة واحدة أو عجلتين
ذكور	١٠ ك ج	٣٠٠ ك ج	لايجوز تشغيل الأحداث فيها
إناث	٧ ك ج	١٥٠ ك ج	لايجوز تشغيل الأحداث فيها

٣٨- العمل على أبراج الضغط العالى والتواجد داخل نطاقها.

٣٩- تجهيز وتحضير وبذر ورش المبيدات الزراعية.

٤٠- صناعة البلاستيك من مخلفات البلاستيك وحرقه.

٤١- صناعة الغراء.

٤٢- صناعة التبغ والمعسل والدخان واختيار المنتج.

٤٣ - أعمال الغطس.

٤٤ - الأعمال التى تتم على ارتفاعات خطيرة.

(المادة الثانية)

لا يجوز تشغيل الأطفال الذين تقل سنهم عن ١٦ سنة كاملة فى الأعمال والمهن والصناعات الآتية:

- ١- الأعمال السابق الإشارة إليها فى المادة (١).
- ٢- الأعمال التى تعرض الأطفال للإستغلال البدنى أو النفسى أو الجنسى أو استخدامهم لمزاولة أنشطة غير مشروعة.
- ٣- الأعمال التى يتم التعرض فيها إلى مخاطر فيزيائية أو كيميائية أو بيولوجية أو ميكانيكية أو جميعها.

(المادة الثالثة)

على صاحب العمل الذى يستخدم أطفالاً إجراء الفحص الطبى الإبتدائى عليهم قبل إلتحاقهم بالعمل للتأكد من سلامتهم ولياقتهم الصحية تبعاً لنوع العمل الذى يسند إليهم ويجرى هذا الفحص على نفقة صاحب العمل بواسطة الهيئة العامة للتأمين الصحى.

كما يجب على كل صاحب عمل يستخدم طفلاً أن يتخذ ما يلزم لتوقيع الكشف الطبى المدورى عاياه بمعرفة الهيئة مرة كل عام على الأقل وكذلك عند إنتهاء خدمته وذلك للتأكد من خلوه من الأمراض المهنية أو إصابات العمل والمحافظة على لياقته الصحية بصفة مستمرة وفى جميع الأحوال تثبت نتائج الكشف الطبى بالبطاقة الصحية للطفل.

(المادة الرابعة)

يلتزم صاحب العمل بتوفير العلاج اللازم للطفل العامل لديه من إصابات العمل وأمراض المهنة وفقاً لأحكام التأمين الصحى.

(المادة الخامسة)

يجب أن تتوفر فى المنشأة التى يعمل بها الأطفال الإسعافات الأولية والشروط الصحية المقررة قانوناً وخاصة التهوية والإضاءة والمياه النقية ودورة المياه وأدوات النظافة الشخصية.

(المادة السادسة)

على صاحب العمل أن يجهز الطفل العامل لديه قبل مزاولة العمل بمخاطر المهنة وأهمية التزاه بوسائل الوقاية المقررة لمهنته مع توفير أدوات الوقاية الشخصية والملابسة لطبيعة العمل والسن وتدريبه على إستخدامها والتأكد من التزام الطفل بإستعمالها ومن تنفيذه للتعليمات المقررة للمحافظة على صحته ووقايتها من حوادث العمل مع عدم السماح بتناول الطعام فى الأماكن المخصصة للعمل.

(المادة السابعة)

على صاحب العمل عند تشغيله لطفل أو أكثر أن يجرى أولاً بأول كشفاً مبيناً به أسماء الأطفال و سنهم وتاريخ إستخدامهم وأن يعلق نسخة من هذا الكشف فى مكان بارز بالمنشأة.

(المادة الثامنة)

يجب على صاحب العمل الذى يستخدم طفلا أو أكثر أن يقدم لكل طفل وجبة صحية متوازنة طبقا للجدول المرفق.

(المادة التاسعة)

ينشر هذا القرار فى الوقائع المصرية، ويعمل به من اليوم التالى لتاريخ نشره.

تحريرا فى ٢٠٠٣/٦/٣٠.

وزير القوى العاملة والهجرة

أحمد أحمد العماوى

مقارنة بين كل من المسح القومي لعمالة الأطفال عامي ٢٠١٠ ، ٢٠٠١

د- حجم عمالة الأطفال :

م	أوجه المقارنة	المسح القومي لعمالة الأطفال (عام ٢٠٠١)	المسح القومي لعمالة الأطفال (عام ٢٠١٠)
١	حجم عينة المسح	٢٠ ألف أسرة	٣٣ ألف أسرة
٢	عمر الطفل	١٤-٦ سنة	١٧-٥ سنة
٣	عدد الاطفال العاملين	٢,٧٦٨ مليون	١,٥٩٤ مليون
٤	نسبة الأطفال العاملين لاجمالي الأطفال	٢٠,٥٪	٩,٣٪

هـ- منهجية المسح :

م	أوجه المقارنة	عام ٢٠٠١	عام ٢٠١٠
١	تعريف الطفل العامل	هو الطفل البالغ من العمر ٦-١٤ سنة. ويزاول أى نشاط إقتصادي ولو لمدة ساعة خلال الفترة المرجعية.	هو الطفل البالغ من العمر ٥-١٧ سنة ويزاول أى نشاط إقتصادي ولو لمدة ساعة خلال الفترة المرجعية و هي الأسبوع السابق على المسح (تاريخ المقابلة) كذلك الأطفال المرتبطين بعمل من المؤكد رجوعهم إليه وسواء كان ذلك بأجر عيني أو نقدي أو بدون أجر لدى ذويهم.
		- الفترة المرجعية هي مدة الثلاث أشهر السابقة على المسح (قبل تاريخ الزيارة).	- الفترة المرجعية هي مدة الثلاث أشهر السابقة على المسح (قبل تاريخ الزيارة).
		- تشمل الأطفال الذين لا يعملون وقت البحث ولكن سبق لهم العمل.	- تشمل الأطفال الذين سبق لهم العمل في المواسم أو الأجازات الصيفية وسواء كان ذلك بأجر عيني أو نقدي أو بدون أجر لدى ذويهم.
		- لم يتم اتباع الإطار العالمي في تعريف الطفل العامل.	- تم اتباع الإطار العالمي في تعريف الطفل العامل، فقد تم استبعاد الأطفال العاملين سواء في مهن أو أنشطة ليست خطيرة أو الأطفال العاملين لساعات عمل ليست طويلة طبقاً لحدود سن الأطفال (وهي أقل من ١٤ ساعة للأطفال في العمر ١٢-١٤ سنة وأقل من ٤٣ ساعة للأطفال ١٥-١٧ سنة). هناك فرق بين عمالة الأطفال والأطفال العاملين فما تم نشره هي عمالة الأطفال والتي بلغ معدلها ٩,٣ (١,٥٩ مليون طفل).
٢	الفترة المرجعية	هي مدة الثلاث أشهر السابقة على تاريخ المقابلة.	الأسبوع السابق للزيارة وذلك طبقاً للتوصية الدولية لمنظمة العمل الدولية بأن تكون الفترة المرجعية في مسح القوى العاملة هي الأسبوع السابق ليوم الزيارة.
٣	فترة العمل الميداني	٣/١ - ٥/١ / ٢٠٠١	٤/١ - ٥/٢٠ / ٢٠١٠

أسباب انخفاض عدد الأطفال العاملين وأيضاً نسبة الأطفال العاملين عام ٢٠١٠ مقارنة بعام ٢٠٠١ :

- ١- إتساع الفترة المرجعية لتعريف الطفل العامل، فقد كانت ثلاثة شهور عام ٢٠٠١ بالمقارنة بأسبوع واحد سابق للزيارة عام ٢٠١٠.
- ٢- عدم تطبيق الإطار العالمي لعمالة الأطفال عام ٢٠٠١ وبذلك فقد اشتمل عدد الأطفال العاملين على أى طفل يعمل خلال الفترة المرجعية. بينما تم إتباع الإطار العالمى فى تعريف الطفل العامل فى عام ٢٠١٠، حيث تم إستبعاد الأطفال العاملين سواء فى مهن أو أنشطة ليست خطيرة أو الأطفال العاملين لساعات عمل ليست طويلة طبقاً لحدود سن الأطفال وهى أقل من ١٤ ساعة للأطفال فى العمر (١٢-١٤ سنة) وأقل من ٤٣ ساعة للأطفال (١٥-١٧ سنة).
ويعد مما سبق تطبيقاً لما ورد فى إتفاقية العمل الدولية رقم ١٢٨ لسنة ١٩٧٣ بخصوص الحدود الدنيا لسن العمل. فوفقاً لهذه الإتفاقية فإنه يحظر أى عمل للأطفال قبل عمر ١٢ سنة حتى ولو نصف ساعة أسبوعياً. أما بالنسبة لفئة العمر (١٢-١٤ سنة) فيسمح لهم بساعات عمل خفيفة (لا تزيد عن ١٤ ساعة فى الأسبوع). أما بالنسبة لفئة العمر (١٥-١٧ سنة) فيسمح لهم بساعات عمل لا تزيد عن ٤٢ ساعة فى الأسبوع.
- ٣- أحتسب فى بحث ٢٠٠١ أى طفل يعمل فى الأجازات الصيفية أو المواسم حيث أنه أدى إلى زيادة قدرها ٥٦,٤٪ فى جملة عدد الأطفال العاملين (٥٤٪ يعملون فى الأجازات الصيفية فقط، ٢,٤٪ يعملون فى المواسم فقط).
- ٤- تم إصدار قرار فى عام ٢٠٠٣ (أى بعد مسح ٢٠٠١) من وزارة القوى العاملة والهجرة- قرار رقم ١١٨ لسنة ٢٠٠٣- بشأن تحديد نظام تشغيل الأطفال والظروف والشروط والأحوال التى يتم فيها التشغيل وكذلك الأعمال والمهن والصناعات التى يحظر تشغيلهم فيها وفقاً لمراحل السن المختلفة وتم تعيين كيان كامل يسمى "إدارة التفيتيش على عمالة الأطفال" فى وزارة القوى العاملة للتفتيش على عمالة الأطفال لدى أصحاب الأعمال وفرض عقوبات صارمة عليهم، مما أدى بالفعل إلى حجب تشغيل الأطفال منذ عام ٢٠٠٣.
- ٥- ارتفاع معدلات القيد بالتعليم الأساسى والثانوى وهذا مؤشرو ضح زيادة وعى الأسر به بخاطر عمل الأطفال وعدم تشغيلهم.