

جمهورية مصر العربية
الجهاز المركزي للتعبئة العامة والإحصاء



مسح استخدام الوقت في جمهورية مصر العربية ٢٠١٥

النتائج والمؤشرات الرئيسية

إعداد

د. بثينة الديب

خبيرة بالمركز الديموجرافي بالقاهرة
رئيس قطاع الإحصاء بالجهاز (سابقاً)

تامى محمد أمين
المدير التنفيذي للمسح

٢٠١٦



تقديم

يهتم الجهاز المركزى للتعبئة العامة والإحصاء بإعداد المسوح الإحصائية التي تعكس صورة حقيقية لحياة المواطن المصري من كافة الأبعاد الديموجرافية والاجتماعية والإقتصادية.

وفي إطار هذا الإهتمام يسر الجهاز المركزى للتعبئة العامة والإحصاء أن يقدم تقرير النتائج النهائية لمسح استخدام الوقت في مصر عام ٢٠١٥، ويعد هذا المسح الأول من نوعه في مصر عن استخدام الوقت.

وترجع أهمية هذا المسح من كونه أحد أهم الأدوات الرئيسية التي تهدف إلى إبراز قضايا النوع الإجتماعي، حيث تسهم البيانات في قياس وتحليل جميع أشكال العمل بصورة أكثر شمولاً، وتقييم العمل غير مدفوع الأجر سواء بالنسبة للعمل المنزلي أو التطوعي لأفراد المجتمع بصفة عامة والمرأة بصفة خاصة، ذلك لما لها من مساهمات فعالة داخل وخارج أسرتها، هذه الإسهامات التي أغفل المجتمع تقدير قيمتها وحجمها الحقيقي.

وتظهر النتائج كافة أنواع الأنشطة التي يزاولها كل من الإناث والذكور سواء بالنسبة للعمل النظامى أو غير النظامى أو الأعمال غير مدفوعة الأجر والتي تشمل الخدمات المنزلية ورعاية الأطفال والكبار وأنشطة المجتمع المحلى، وكذلك الوقت المخصص للتعليم وفضاء وقت الفراغ وممارسة الهوايات أو الأنشطة الترفيهية الأخرى.

لذا يأمل الجهاز المركزى للتعبئة العامة والإحصاء أن يوفر هذا التقرير المعلومات التي تساعد في وضع الخطط والإستراتيجيات ورسم السياسات التنموية وإتخاذ القرارات لتعزيز مكانة المرأة وإظهار مساهمتها الحقيقية الفعالة فى تنمية المجتمع المصرى بأسره.

والله ولي التوفيق

اللواء/ ابو بكر الجندى

رئيس الجهاز المركزى للتعبئة العامة والإحصاء

في حالة الاقتباس يرجى الإشارة إلى :

الجهاز المركزي للتعبئة العامة والإحصاء، مسح استخدام الوقت ٢٠١٥.

البريد الإلكتروني : [Email: pres_capmas@capmas.gov.eg](mailto:pres_capmas@capmas.gov.eg)

موقع الجهاز: www.capmas.gov.eg

شكر وتقدير

يتقدم الجهاز المركزى للتعبئة العامة والإحصاء بجزيل الشكر والتقدير لكل من ساهم فى إنجاح هذا المسح سواء من داخل الجهاز أو من خارجه.
ويخص بالشكر بنك التنمية الأفريقى والمجلس القومى للمرأة لما قدماه من إسهامات مادية لإجراء المسح.
والشكر والتقدير لكل من المعهد العربى للتدريب والبحوث الإحصائية وجهاز الإحصاء الفلسطينى لما قدماه من دعم تقنى وفنى.
كما نتوجه بالشكر الجزيل لمجموعة العمل وخاصة الباحثات اللائى قمن بمجهود شاق وناجح لتنفيذ هذا المسح لأول مرة فى مصر.
وأخيراً نعبر عن شكرنا لأفراد الأسر المعيشية الذين تمت مقابلتهم على حسن إستقبالهم وتعاونهم والذين إقتطعوا جزء من وقتهم الثمين لإستيفاء الأستبيانات وبدون مشاركتهم وتعاونهم لما كان لهذا المسح أن يتم إنجازة بنجاح.

إشراف عام

أمال على نور الدين
رئيس قطاع الإحصاءات السكانية والتعدادات

إشراف

أميرة جمال الدين
رئيس قطاع الإحصاءات الاقتصادية والتعبوية

مديري تنفيذ المسح

تامى محمد أمين سعاد أحمد الهوارى

اللجنة الفنية

وفاء ماجد أحمد نهلة كمال مظلوم
إيمان محمود صالح فاطمة سيد خليل
إيمان فتحى السمرى فاطمة عبد الرحمن

مراجعة وتدقيق

أزهار عبد العال مختار سعاد أحمد الضوي

منسق العمل الميداني

محمد عبد القادر علام

إستخراج الجداول إلكترونياً

خالد محمد ماهر عبد الفتاح خلاف
عصام فتح الله

نسخ وتنسيق التقرير

إبراهيم يسرى أحمد سلوى إبراهيم البديوى

مسح
إستخدام الوقت
مصر ٢٠١٥

المحتويات

	الفصل الأول : الإطار المنهجي
١	١-١ أهمية الدراسة
٢	٢-١ أهداف المسح
٢	٣-١ عينة المسح
٢	٤-١ التجربة القبلية للمسح
٣	٥-١ منهجية المسح
٤	٦-١ أدوات المسح
٤	٧-١ المفاهيم الأساسية والتعاريف المستخدمة
	الفصل الثاني : الأدبيات السابقة الخاصة باستخدام الوقت
٨	١-٢ الدراسات الدولية لتقدير قيمة العمل المنزلي
١٢	٢-٢ الدراسات الخاصة بتقدير قيمة العمل المنزلي في مصر
	الفصل الثالث : تقييم جودة بيانات مسح استخدام الوقت فى مصر ٢٠١٥
١٤	١-٣ مدى تطبيق معايير الأمم المتحدة لتقييم جودة بيانات مسح استخدام الوقت
١٥	٢-٣ منطقية النتائج ومدى تطابقها
١٦	٣-٣ أسلوب جمع البيانات وتدقيقها ميدانياً
١٦	٤-٣ تباين النتائج بين المحافظات
	الفصل الرابع: الخصائص الخلفية للمبحوثين
١٨	١-٤ نسبة النوع للمبحوثين
١٨	٢-٤ التوزيع العمري للمبحوثين
١٨	٣-٤ محل الإقامة (حضر / ريف)
١٩	٤-٤ الحالة التعليمية للمبحوثين
٢٠	٥-٤ الحالة الزوجية للمبحوثين
٢١	٦-٤ الحالة العملية للمبحوثين
	الفصل الخامس: النتائج الرئيسية لمسح استخدام الوقت فى مصر ٢٠١٥
٢٢	١-٥ الاختلافات في استخدام الوقت على مستوى إجمالي العينة
٢٦	٢-٥ الاختلافات في استخدام الوقت وفقاً لمحل الإقامة
٢٨	٣-٥ الاختلافات في استخدام الوقت وفقاً لسن المبحوث والنوع
٢٠	٤-٥ الاختلافات في استخدام الوقت وفقاً للحالة التعليمية
٢٢	٥-٥ الاختلافات في استخدام الوقت وفقاً للحالة العملية
	الفصل السادس : تقدير قيمة العمل المنزلى غير مدفوع الأجر
٢٤	١-٦ أساليب تقدير القيمة النقدية لساعات العمل المنزلي غير مدفوع الأجر
٢٥	٢-٦ تقدير قيمة العمل المنزلي في مصر
٢٦	٣-٦ تقدير قيمة مكونات العمل المنزلي غير مدفوع الأجر
	الفصل السابع : ملخص لأهم النتائج والتوصيات
٢٧	١-٧ ملخص لأهم النتائج
٢٨	٢-٧ التوصيات
٤٠	المراجع
٤٢	ملاحق (١) (الجدول)
٩١	ملاحق (٢) (الإستمارات)
١١٥	(دليل الترميز)

قائمة الجداول

ملاحق (١)

- جدول ١ :**
توزيع الوقت المستخدم في الأنشطة المختلفة للأفراد ١٠ سنوات فأكثر ونسبة الأفراد الذين قاموا بالأنشطة ومعدل الوقت المستخدم وفقاً للنشاط والنوع. ٤٢
- جدول ٢ :**
توزيع الوقت المستخدم في الأنشطة المختلفة للأفراد ١٠ سنوات فأكثر ونسبة الأفراد الذين قاموا بالأنشطة ومعدل الوقت المستخدم وفقاً للنشاط ومحل الإقامة والنوع. ٤٢
- جدول ٣ :**
معدل الوقت المستخدم في تنفيذ النشاط للأفراد ١٠ سنوات فأكثر ونسبة الأفراد الذين قاموا بالأنشطة وفقاً للنشاط والنوع وفئات السن. ٤٥
- جدول ٤ :**
معدل الوقت المستخدم في تنفيذ النشاط للأفراد ١٠ سنوات فأكثر ونسبة الأفراد الذين قاموا بالأنشطة وفقاً للنشاط والنوع والحالة التعليمية. ٤٨
- جدول ٥ :**
معدل الوقت المستخدم في تنفيذ النشاط للأفراد ١٠ سنوات فأكثر ونسبة الأفراد الذين قاموا بالأنشطة وفقاً للنشاط والنوع والعلاقة بقوة العمل. ٥١
- جدول ٦ :**
معدل الوقت المستخدم في تنفيذ النشاط للأفراد ١٠ سنوات فأكثر ونسبة الأفراد الذين قاموا بالأنشطة وفقاً للنشاط والنوع والحالة العملية. ٥٤
- جدول ٧ :**
معدل الوقت المستخدم في الأنشطة المختلفة للأفراد ١٥ سنة فأكثر ونسبة الأفراد الذين قاموا بالأنشطة وفقاً للنشاط والنوع والحالة الزوجية. ٥٧
- جدول ٨ :**
توزيع الوقت المستخدم في الأنشطة المختلفة للأفراد ١٠ سنوات فأكثر ونسبة الأفراد الذين قاموا بالأنشطة ومعدل الوقت المستخدم لهم ضمن نطاق الحسابات القومية وفقاً لنوع العمل ومحل الإقامة والنوع. ٦٠
- جدول ٩ :**
توزيع الوقت المستخدم في الأنشطة المختلفة للأفراد ١٠ سنوات فأكثر ونسبة الأفراد الذين قاموا بالأنشطة ومعدل الوقت المستخدم لهم وفقاً للعمل المدفوع وغير المدفوع والأجر ومحل الإقامة والنوع. ٦١
- جدول ١٠ :**
معدل الوقت المستخدم في تنفيذ النشاط للأفراد ١٠ سنوات فأكثر ونسبة الأفراد الذين قاموا بالأنشطة وفقاً للنشاط والنوع واليوم. ٦٢
- جدول ١١ :**
توزيع الوقت المستخدم في الأماكن المختلفة ونسبة الأفراد ١٠ سنوات فأكثر الذين قضاوا الوقت في هذه الأماكن وفقاً للمكان والنوع. ٦٥
- جدول ١٢ :**
توزيع الوقت المستخدم في الأماكن المختلفة ونسبة الأفراد ١٠ سنوات فأكثر الذين قضاوا الوقت في هذه الأماكن وفقاً للمكان ومحل الإقامة. ٦٦
- جدول ١٣ :**
توزيع الوقت الذي يقضيه الفرد بمفرده أو مع ناس آخرين للأفراد ١٠ سنوات فأكثر وفقاً لمن قام بهذا النشاط والنوع ومحل الإقامة. ٦٧
- جدول ١٤ :**
توزيع الوقت الذي يقضيه الأفراد ١٠ سنوات فأكثر في الإنتقالات وفقاً لمن قام بهذا النشاط والنوع. ٦٨
- جدول ١٥ :**
معدل النشاط المستخدم في الأنشطة المختلفة للأفراد ١٠ سنوات فأكثر ونسبة من قاموا بهذا النشاط وفقاً للنشاط والنوع. ٦٩
- جدول ١٦ :**
معدل الوقت المستخدم في الأنشطة المختلفة للأفراد ١٠ سنوات فأكثر ونسبة من قاموا بهذا النشاط وفقاً للنشاط ومحل الإقامة. ٨٠

الفصل الأول

الإطار المنهجي

الإطار المنهجي

١-١ أهمية الدراسة :

تتهم المرأة المصرية بالعزوف عن المشاركة فى النشاط الاقتصادى إذ بلغت مساهماتها فى سوق العمل مدفوع الأجر حوالى ٢٣٪ عام ٢٠١٤ وفقاً لبيانات بحث القوى العاملة الذى يجريه الجهاز المركزى للتعبئة العامة والإحصاء، وقد يوحى ذلك أنها تتمتع بوقت أكبر للاسترخاء والرفاهية والراحة بالمنزل، بينما حقيقة الأمر أن المرأة المصرية مثل غيرها من نساء العالم تقوم بضعف ما يقوم به الرجل ولكن الجزء الأكبر من هذا العمل يتم داخل المنزل وبدون أجر وهو ما يعنى بشكل أساسى أن جزءاً كبيراً من مساهمة النساء الفعلية فى النشاط الاقتصادى - رغم أهميته لتحقيق الرفاهية للمجتمع بأسره - يظل غير معترف به ولا يتم إحتسابه وتقدير قيمته وذلك نظراً لأن نظام الحسابات القومية الذى تلتزم به جميع الدول الأعضاء فى الأمم المتحدة يستبعد العمل المنزلى غير مدفوع الأجر من الحسابات القومية باعتباره لا يمثل نشاطاً اقتصادياً موجهاً للسوق.

وبالرغم من تعدد الدراسات المتعلقة بمساهمة النساء فى سوق العمل فى مصر إلا أن هناك ندرة شديدة على الصعيد الاقتصادى فى الدراسات التى تتصدى لقياس وتوزيع العمل المنزلى داخل الأسرة المصرية. ويعزو ذلك إلى ندره البيانات الخاصة باستخدام الوقت فى مصر. لكن هناك دراستين سابقتين حاولتا تقدير عدد ساعات العمل غير مدفوع الأجر لكل من النساء والرجال فى مصر ولكنهما إعتمدتا على بيانات بحوث القوى العاملة التى يقوم بها الجهاز المركزى للتعبئة العامة والإحصاء ولم يعتمدا على استمارة متخصصة لدراسة ومعرفة كيفية استخدام الوقت. صدرت الدراسة الأولى عام ٢٠١٠ من منتدى البحوث الاقتصادية (ERF) فى مصر وإستخدمت بيانات كل من بحث سوق العمل لعام ١٩٩٨ والبحث التبعى لسوق العمل لعام ٢٠٠٦ وقد قامت الباحثة (Rana Hendy) بدراسة كيفية توزيع النساء للوقت بين كل من سوق العمل والمنزل وأثر الزواج والإنجاب على هذا التوزيع.

قامت مؤسسة المرأة الجديدة بعمل الدراسة الثانية ونشرها فى عام ٢٠١٤ حيث اعتمدت هذه الدراسة أيضاً على بيانات كل من بحث القوى العاملة الذى أصدره الجهاز عام ٢٠٠٨ والبحث التبعى للقوى العاملة لعام ٢٠١٢، وإستطاعت الباحثة (سلوى العنترى) تقدير ساعات العمل لكل من الرجال والنساء بالإضافة إلى استخدام أساليب اقتصادية عده لتقدير قيمة العمل غير مدفوع الأجر بالجنيهات والذي يؤديه كل من الرجل أو المرأة فى المنزل وبالتالي يمكن إضافته إلى الناتج المحلى الإجمالى لمصر.

نظراً لقيمة وأهمية دراسة استخدام الوقت لتوفير بيانات لتقدير قيمة العمل غير مدفوع الأجر للأسرة فقد حرص الجهاز المركزى للتعبئة العامة والإحصاء على إجراء مسح ميدانى متخصص عام ٢٠١٥ يعتمد على إستبيانات أعدت خصيصاً للتعرف على كيفية قضاء الوقت لأفراد الأسرة سواء ذكور أو إناث فى الأعمار (١٠ سنوات فأكثر) وما يقومون به من أعمال لمحاولة التعرف على ما إذا كان هذا العمل موجه إلى سوق العمل مدفوع الأجر أو موجه إلى القيام بخدمات داخل المنزل غير مدفوع الأجر، ومن خلاله يمكن تقدير عمل المرأة والرجل غير مدفوع الأجر داخل المنزل أو خارجه، ومن ثم يمكن تقدير قيمة هذا العمل وإضافته إلى الناتج المحلى الإجمالى فى حساب تابع.

ولتقدير قيمة العمل المنزلى للنساء فى مصر أهمية كبرى وخطوه أساسية لتقدير إجمالي المساهمة الحقيقية للمرأة فى النشاط الاقتصادى مقارنة بإجمالى مساهمة الرجال كأساس موضوعى لتعزيز مكانة المرأة فى المجتمع وتأكيد للمشاركة الفعلية فى صنع القرار وتحقيق التوازن المطلوب فى مسئوليات الحياة والعمل.

٢-١ أهداف المسح :

- يهدف المسح بصفة أساسية إلى قياس وتقييم العمل غير مدفوع الأجر للمرأة المصرية. بالإضافة إلى أربعة أهداف فرعية هى:
- ١- قياس أشكال العمل بصورة أكثر شمولاً.
 - ٢- قياس أنماط النشاط اليومى للأفراد.
 - ٣- دراسة الاختلافات فى استخدام الوقت وفقاً لبعض الخصائص الديمجرافية والاجتماعية.
 - ٤- تقدير القيمة النقدية للعمل غير مدفوع الأجر.

٢-١ عينة المسح :

- ١- سحبت العينة من العينة الأساسية (Master Sampling) والتي أعدها الجهاز وهي عينة طبقية عنقودية ذاتية الترحيح (self weighted) بلغ عدد وحدات المعاينة الأولية (القطع المساحية) ٥٠٢٤ منطقة عد (حجم منطقة العد حوالى ٢٠٠ أسرة معيشية فى المتوسط).
- ٢- صممت عينة طبقية عشوائية على الوجه التالى:
- أ- إختيار ستة محافظات بواقع محافظتين من كل إقليم جغرافى من (المحافظات الحضرية والوجهن البحري والقبلى) وهى (القاهرة / الإسكندرية / الغربية / الدقهلية / المنيا / سوهاج). لتكون ممثلة لأقاليم الجمهورية (مع استبعاد إقليم محافظات الحدود حيث تمثل الأسر بها ١,٥ ٪ من إجمالي أسر الجمهورية).
- ب- إختيار عينة مكونة من ١٤٥ قطعة مساحية (وحدة معاينة أولية PSU) تمثل الست محافظات، أختير من كل قطعة مساحية ٢٤ أسرة معيشية، بحيث تتناسب عدد القطع المساحية المختارة فى كل المحافظات الستة مع عدد السكان والأسر المعيشية فى تلك المحافظة.
- ج- إختيار فردين ذكر وأنثى من كل أسرة معيشية. وبلغ حجم العينة ٢٤٨٠ أسرة معيشية بإجمالى عدد ٦٨٩٥ فرداً مؤهلاً، وبلغت نسبة الذكور فى المسح ٥٠,٥ ٪ مقابل ٤٩,٥ ٪ للإناث.

٤-١ التجربة القبلية للمسح:

تهدف التجربة القبلية إلى إختبار كل من الإستمارة والمنهجية المتبعة فى المسح وبرامج الإدخال وقد أجرت تجربتان لمسح استخدام الوقت

١-٤-١ التجربة الأولى:

بلغ حجم العينة فى التجربة الأولى ٣٠ أسرة معيشية تم إختيارهم من منطقة بركة الرطل بمحافظة القاهرة (حضر) وقرية المعتمدية بمحافظة الجيزة (ريف)، تم استيفاء ١٠ استمارات لكل أسرة [إستمارة أسرة معيشية، ٣ إستمارات فردية، ٦ إستمارات استخدام وقت (إستمارة عن يوم عمل ويوم اجازة لكل فرد)]، وقد تم سؤال أفراد العينة الزوج و الزوجة وأحد أفراد الأسرة

(١٠-٦٤ سنة) عن كيفية استخدام الوقت، واختبر نوعان من الإستثمارات، الإستثمار المطولة والإستثمار المختصرة للتعرف علي أيهما أفضل من الناحية التطبيقية. وأظهرت نتائج التجربة ما يلي:

- استخدام الإستثمار المطولة أفضل من المختصرة حيث أن الإستثمار المطولة والتي يدلى فيها المبحوث بالأنشطة التي قام بأدائها أفضل من الإستثمار المختصرة التي تعرض فيها الأنشطة، ويقوم المبحوث بذكر الوقت الذي استغرقه في أداء كل نشاط . مما يؤدي إلى إغفال بعض الأنشطة التي يؤديها الفرد إلى جانب أنها تغفل أيضاً الأنشطة الثانوية.
- وجود بعض الصعوبات فى عدم تواجد بعض الأفراد في يوم استيفاء الإستثمارات الخاصة بيوم الأجازة لإجراء المقابلة واستيفاء الاستثمارات.

١-٤-٢ التحرية الثانية:

بعد تعديل منهجية المسح تم إجراء تجربة قبلية ثانية لإختبارها حيث إستخدمت في هذه التجربة الإستثمار المطولة بعد أن أثبتت التجربة الأولى أنها أفضل من حيث قدرة الباحث والمبحوث على استيفائها وفهم المبحوث لها وكذلك الوقت المستغرق في استيفائها. بلغ حجم العينة في هذه التجربة ٥٦ أسرة معيشية في منطقتى الجمالية بمحافظة القاهرة (حضر)، ومركز القناطر بمحافظة القليوبية (ريف) ، تم إستيفاء ٥ استثمارات لكل أسرة معيشية (إستثمار أسرة معيشية ، ٢ إستثمار فردية ، ٢ إستثمار استخدام وقت).

١-٥ منهجية المسح :

- ١- دراسة إستقصائية مستقلة، للتعرف على كيفية قضاء المبحوث للوقت فى فترات زمنية محددة خلال أسبوع كامل.
- ٢- يقسم اليوم بعد الساعة الرابعة صباحاً إلى فترات زمنية بطول ١٠ دقائق خلال النهار حتى منتصف الليل ثم ٣٠ دقيقة بعد ذلك حتى الساعة الرابعة صباحاً من اليوم التالى.
- ٣- شمل مجتمع المسح فردين ذكر وأنثى فى الفئة العمرية ١٠ سنوات فأكثر يتم اختيارهم عشوائياً باستخدام جدول كيش (Kish) لكل من الذكور والإناث وذلك من كل أسرة معيشية.
- ٤- تسجيل الأنشطة الرئيسية والثانوية وترميزها حتى المستوى الخامس باستخدام دليل التصنيف الدولى الخاص باستخدام الوقت (ICATUS).
- ٥- أعتد المسح على الباحثات لإستيفاء سجل اليومية، نظراً لإرتفاع نسبة الأمية وخاصة بين النساء.
- ٦- إستيفاء عدد خمس إستثمارات لكل أسرة معيشية (١ معيشية + ٢ فردية + ٢ تسجيل الوقت).
- ٧- قامت الباحثة بإجراء المقابلة لحوالى أربع أسر يومياً بواقع ٢٤ أسرة اسبوعياً (وفقاً لحجم سكان كل محافظة)، ويسأل المبحوث/ة عن الأنشطة اليومية لليوم السابق للمقابلة.
- ٨- ترميز سجل الوقت ميدانياً بواسطة الباحثة لضمان مستوى عالى من الدقة فى ترميز الأنشطة.
- ٩- إستغرق العمل الميدانى شهران (مارس وابريل) لتغطية موسمية العمل (شهر مارس للربيع الأول، شهر ابريل للربيع الثانى).

٦-١ أدوات المسح

إستخدم المسح ثلاث إستمارات لإستيفاء البيانات (ملحق ٢) وهى:

١-٦-١ إستمارة الأسرة المعيشية:

تهدف الاستمارة حصر أفراد الأسرة المعيشية، وبعض خصائصهم، بالإضافة إلى معلومات حول ممتلكات الأسرة ومستوى الدخل للتعرف على الظروف الإجتماعية والإقتصادية للأسرة بشكل عام.

٢-٦-١ إستمارة فردية:

شملت أسئلة الاستمارة تفصيلات عن خصائص الفرد المؤهل الذى وقع عليه الإختيار (المبحوث)، وتم سؤاله عن كيفية قضاء وقته خلال ٢٤ ساعة كاملة فى سجل استخدام الوقت.

٣-٦-١ إستمارة تسجيل الوقت:

احتوى السجل على معلومات تتعلق بالأنشطة التى قام بها الفرد، والوقت الذى إستغرقه فى القيام بهذه الأنشطة لمعرفة كيفية قضاء الوقت لكل مبحوث على مدى أربعة وعشرون ساعة فى اليوم السابق مباشرة على تاريخ الزيارة وتم تقسيم اليوم بعد الساعة الرابعة صباحاً إلى فترات زمنية بطول عشر دقائق خلال النهار حتى منتصف الليل ثم ثلاثون دقيقة بعد ذلك.

٤-٦-١ دليل ترميز الأنشطة:

إستخدم دليل التصنيف الدولى الخاص بإستخدام الوقت الصادر عن الأمم المتحدة فى عام ٢٠٠٦ (ICATUS)، وهو تصنيف موحداً لجميع الأنشطة التى يمكن أن يقضى فيها عامة السكان الوقت خلال ٢٤ ساعة فى اليوم وهو يتكون من ٦ أرقام وفقاً لتسلسل هرمي ويتألف من خمسة مستويات ويضم المستوى الأول ١٥ نشاطاً رئيسياً (٠١ - ١٥) وقد تم استخدامه حتى المستوى الخامس وسجلت فيه الأنشطة الرئيسية والثانوية.

٧-١ المفاهيم الأساسية والتعاريف المستخدمة بالمسح:**١-٧-١ أنشطة العمل داخل نطاق الحسابات القومية:**

تشمل: العمل فى القطاع المنظم (العمل لحساب الشركات/أشباه الشركات، والمؤسسات غير الهادفة للربح والحكومة)، والعمل لحساب الأسرة المعيشية فى أنشطة الإنتاج الأولى، العمل لحساب الأسرة المعيشية فى أنشطة الإنتاج غير الأولى، العمل لحساب الأسرة المعيشية فى أنشطة التشييد والبناء، العمل لحساب الأسرة المعيشية فى توفير الخدمات للحصول على الدخل. وفيما يلى سرد لمحتوى هذه الأنشطة:

١-٧-١-١ العمل لحساب الشركات/أشباه الشركات، والمؤسسات غير الهادفة للربح والحكومة (العمل

فى القطاع المنظم):

يشمل : جميع الأنشطة التى تؤدى فى الشركات / أشباه الشركات، والمؤسسات غير الهادفة للربح، والحكومة، كما يشمل العمل مدفوع وغير مدفوع الأجر على حد سواء بغض النظر عن القطاع الصناعى للنشاط ومكانة الفرد فى العمل، كما يشمل برامج التدريب الداخلى والتدريب فى مكان العمل وأنشطة أخرى.

٢-١-٧-١ العمل لحساب الأسرة المعيشية فى أنشطة الإنتاج الأولى:

تشمل : الأنشطة الإنتاجية التى تتم خارج نطاق المنشآت كالعمل فى الزراعة لسد الحاجة والأنشطة المرتبطة بتربية الحيوانات والدواجن والأسماك وأنشطة الصيد وجمع المنتجات البرية من الغابات والحفر وأعمال التحجير والنحت وتعبئة الماء وشراء البضائع وبيع الفائض الناتج عنها، بالإضافة إلى التنقل لتأدية هذه الأنشطة وغير ذلك من الأنشطة المشابهة. وقد يكون ناتج أنشطة الإنتاج الأولى للإستهلاك ولسد حاجة الأسرة وقد يكون للبيع أو المقايضة.

٣-١-٧-١ العمل لحساب الأسرة المعيشية فى أنشطة الإنتاج غير الأولى:

تشمل: أنشطة إنتاج البضائع وتقديم الخدمات التى تتم خارج نطاق المنشآت بهدف الحصول على الدخل كأنشطة تجهيز وحفظ الأطعمة والحبوب واللحوم وتحضير وبيع الأطعمة والمشروبات والخبز وتصنيع وبيع المنسوجات والمنتجات الجلدية، والحرف المرتبطة بذلك، والتجارة محدودة النطاق والبيع فى الشوارع وتنظيف الأحذية، والإعداد والتجهيز وصنع العدد.

٤-١-٧-١ العمل لحساب الأسرة المعيشية فى أنشطة التشييد والبناء:

تشمل: جميع الأنشطة التى تؤديها المشاريع العائلية فيما يخص أنشطة التشييد والبناء سواء للحصول على الدخل أو لتكوين رأس المال الخاص، كما تشمل أيضاً الأنشطة مثل رص الطوب، تركيب الألواح الزجاجية، تغطية الأرضيات والأسطح، قطع الزجاج، السباكة، الدهان، تركيب ورق الحائط، النجارة، التبليط، صنفرة الأرضيات، والتوصيلات الكهربائية.

٥-١-٧-١ العمل لحساب الأسرة المعيشية فى توفير الخدمات للحصول على الدخل:

تشمل: جميع الأنشطة التى تؤديها المشاريع العائلية فيما يتعلق بإنتاج الخدمات للحصول على الدخل، والتى تشمل بيع الأغذية والإتجار بها، خدمات الإصلاح، التركيب والصيانة، الخدمات التجارية والمهنية، نقل البضائع والركاب، والخدمات المنزلية مدفوعة الأجر.

٢-٧-١ أنشطة العمل المنزلى غير مدفوع الأجر:

تشمل: الخدمات المنزلية غير مدفوعة الأجر للإستخدام النهائى الخاص داخل الأسرة المعيشية، وخدمات الرعاية غير مدفوعة الأجر لأفراد الأسرة المعيشية سواء للصغار أو الكبار، وخدمات المجتمع المحلى (الخدمات التطوعية) ومساعدة الأسر المعيشية الأخرى وفيما يلى عرض لمحتوى هذه الأنشطة.

١-٢-٧-١ توفير الخدمات المنزلية غير المدفوعة الأجر للإستخدام النهائى الخاص داخل الأسرة المعيشية:

تعتبر الخدمات المنزلية غير مدفوعة الأجر للإستخدام النهائى الخاص داخل الأسرة المعيشية عملاً فيما يتعلق بحد الإنتاج العام (العمل المنزلى) وليس فيما يتعلق بحد الإنتاج الداخلى فى نطاق نظام الحسابات القومية كما تشمل أيضاً التنظيف، والكنس إلى آخره للمسكن والمناطق المحيطة، العناية بالملابس، جميع أوجه التدبير المنزلى، والتسوق.

٢-٢-٧-١) توفير خدمات الرعاية غير المدفوعة الأجر لأفراد الأسرة المعيشية:

تشمل : جميع الأنشطة المتعلقة بالخدمات غير مدفوعة الأجر لرعاية الأطفال والكبار فى الأسرة المعيشية للفرد بما فى ذلك توفر الرعاية لأفراد الأسرة المعيشية المرضى والمعاقين.

٢-٢-٧-١) توفير خدمات المجتمع المحلى ومساعدة الأسر المعيشية الأخرى:

تشمل: الخدمات التطوعية والإلزامية على حد سواء لمنفعة أفراد المجتمع المحلى فضلا عن المساعدة غير مدفوعة الأجر المقدمة للأسر المعيشية الأخرى (مثل الأسر المعيشية للأقارب، والأصدقاء والجيران) كما تشمل العمل التطوعى غير مدفوع الأجر للمنظمات المهنية أو النقابية أو السياسية أو المدنية أو الإجتماعية.

٢-٧-١) الأنشطة التربوية أو أنشطة التعلم:

تشمل : الوقت المنقضى فى الصفوف الدراسية على أساس التفرغ أو عدم التفرغ، والمحاضرات الخاصة، والمختبرات، والإمتحانات، والواجب المنزلى، وفصول وقت الفراغ والميول الخاصة، والإنتقالات ذات الصلة بالتعليم، وجميع الأشكال الأخرى للدراسة النشطة. وتعتبر الأنشطة التربوية، وأنشطة إكتساب المهارات والأنشطة ذات الصلة، أنشطة شخصية: من منظور الطالب، تمثل الدراسة نشاطاً استهلاكياً لأنه لا يمكن تفويضها لشخص آخر.

٤-٧-١) أنشطة وقت الفراغ:

تشمل: التأنس والمشاركة فى المجتمع المحلى وحضور/ زيارة الأحداث والأماكن الثقافية، والترفيهية والرياضية، الهوايات، والألعاب وأنشطة التسلية الأخرى، الإشتراك فى الألعاب الرياضية الداخلية والخارجية وأنشطة وسائط الإعلام الجماهيرى. وفيما يلى سرد لمحتوى كل نشاط:

١-٤-٧-١) التأنس والمشاركة فى المجتمع المحلى:

تشمل : التحدث، والثرثرة ذات الطابع الشخصى/الإجتماعى بوجه عام أو غير محددة المضمون، كما تشمل أداء الأنشطة/ الذهاب إلى الأماكن أو الأحداث معا، الزيارة وإستقبال الزوار، قراءة، وكتابة الخطابات ذى الطابع الشخصى/الاجتماعى، المشاركة فى الأحداث الثقافية/الاجتماعية للمجتمع المحلى.

٢-٤-٧-١) حضور/ زيارة الأحداث والأماكن الثقافية، والترفيهية والرياضية:

تشمل: زيارة الأحداث أو الأماكن الثقافية، والمعارض، مشاهدة العروض المسرحية والأفلام، زيارة المنتزهات العامة وحدائق وحدائق الحيوان، زيارة الملاهى، المعارض، المهرجانات، السيرك، ومشاهدة أحداث الألعاب الرياضية.

٣-٤-٧-١) الهوايات، والألعاب وأنشطة التسلية الأخرى:

تشمل: الإشتراك الفعلى فى الفنون، والموسيقى، والمسرح، والرقص(ليس كوظيفة)، ممارسة هوايات فنية مثل جمع طوابع البريد، والعملات المعدنية، وبطاقات وصور المشاهير وإستخدام الحاسوب والبرمجة، التسلية بالألعاب، الحصول على برامج دراسية فى الهوايات.

٤-٧-١ الإشتراك فى الألعاب الرياضية الداخلية والخارجية والبرامج ذات الصلة:

تشمل: الإشتراك الفعلى فى الألعاب الرياضية الداخلية والخارجية (ليس كوظيفة) كالقيام بدور المدرب، والبحث عن قاعة رياضية، وبرامج التمرين والتدريب، تجميع وتجهيز معدات الألعاب الرياضية فى مراكز الألعاب الرياضية، الحصول على دورات دراسية فيما يتعلق بالألعاب الرياضية.

٥-٤-٧-١ وسائط الإعلام الجماهيرى:

تشمل: أنشطة القراءة (التي لا تتعلق على وجه التحديد بالعمل، والتعليم)، مشاهدة التلفزيون والفيديو، الإستماع إلى الراديو والأجهزة السمعية الأخرى، إستخدام تكنولوجيا الحاسوب (ليس بالتحديد لأغراض العمل، والتعليم، والتدبير المنزلى، والتسوق)، الذهاب إلى المكتبة (ليس بالتحديد لأغراض العمل، والتعلم).

٥-٧-١ الرعاية والعناية الشخصية:

تشمل: الأنشطة اللازمة للفرد والخاصة بالإحتياجات البيولوجية مثل: النوم، والأكل، والخلود إلى الراحة إلى آخره، القيام بالرعاية الشخصية والصحية والعناية الخاصة أو تلقى هذا النوع من الرعاية، بالإضافة إلى الأنشطة المتعلقة بالرعاية الروحانية/الدينية، والخلود إلى الراحة، الإسترخاء، التأمل، التفكير، والتخطيط.

٦-٧-١ التنقل:

يقصد به إنتقال الفرد سواء كان ذكراً أو أنثى من مكان إلى آخر لأداء أنشطة مختلفة، وذلك باستخدام وسائل التنقل المتعددة.

٧-٧-١ وسيلة التنقل:

أستخدام الفرد أية وسيلة للقيام بنشاط التنقل. وتشمل: السير مشياً على الأقدام، وسائل النقل الخاصة كالسيارة والدراجة. وسائل النقل العامة كالتوبيسات وسيارات الأجرة. أو أي وسيلة نقل أخرى غير الوسائل سابقة الذكر.

٨-٧-١ نسبة الأفراد الذين قاموا بأداء النشاط:

عدد الأفراد الذين مارسوا النشاط مقسوماً على إجمالي أفراد العينة مضروباً في مائة.

٩-٧-١ متوسط الوقت المستخدم فى أداء النشاط:

هو الوقت الذى تم قضاؤه فى نشاط معين خلال ٢٤ ساعة مقسوماً على جميع الأفراد، بما فيهم الأفراد الذين لم يمارسوا هذا النشاط خلال اليوم، ويبلغ إجمالي الوقت المستخدم لجميع أنشطة اليوم ٢٤ ساعة.

١٠-٧-١ معدل الوقت المستخدم فى أداء النشاط للفرد القائم به:

الوقت الذى تم قضاؤه فى نشاط معين خلال ٢٤ ساعة مقسوماً على إجمالي عدد الأفراد الذين مارسوا النشاط فقط.

الفصل الثانى

الأدبيات السابقة
الخاصة باستخدام
الوقت

الأدبيات السابقة الخاصة باستخدام الوقت

باستعراض الدراسات السابقة باستخدام الوقت فقد تم تقسيمها إلى دراسات دولية وأخرى وطنية أجريت بمصر.

١-٢ الدراسات الدولية لتقدير قيمة العمل المنزلي وعدد ساعات العمل غير مدفوع الأجر:

حتى أواخر القرن التاسع عشر كان الإتجاه السائد هو إستبعاد العمل المنزلي للنساء من تعدادات السكان، إلا أن بعض الاقتصاديين الذين شاركوا فى التجارب الأولى لتقدير الناتج المحلى الإجمالى فى كل من السويد وانجلترا والولايات المتحدة الأمريكية خلال النصف الأول من القرن العشرين قاموا بمحاولات لإدراج العمل المنزلى غير مدفوع الأجر فى الحسابات القومية، وتقدير قيمة هذا العمل.

- مع زيادة الإهتمام بمفهوم العمل المنزلى غير مدفوع الأجر ومحاولة الوصول إلى طريقة لتقييمه فقد بدأت العديد من دول العالم فى محاولة تقدير قيمة العمل المنزلى كجزء من الإحصاءات الرسمية فمن بين ١٢٦ دولة شملها برنامج إحصاءات النوع الاجتماعى للأمم المتحدة فى عام ٢٠١٢ إتضح أن هناك ٤٨٪ من هذه الدول قامت بإجراء بحوث إستخدام الوقت بإنتظام، والتي توضح توزيع ساعات اليوم للمواطنين بين العمل مدفوع وغير مدفوع الأجر، والذي ينفق فى أنشطة العناية الشخصية والترفيهية، وأن هناك ٤٢٪ من هذه الدول قامت بتقدير قيمة ساعات العمل غير مدفوع الأجر، ولكن ٧٪ فقط من هذه الدول هى التى تلتزم بإدراج إحصاءات العمل غير مدفوع الأجر فى حساباتها التكميلية لنظام الحسابات القومية، وقد بلغ عدد الدول التى قامت ببحوث إستخدام الوقت ٢٥ دولة متقدمة ونامية وفقاً لما سجلته منظمة الأمم المتحدة وهذه الدول هي:

- وهناك دراسة أخرى قامت بها منظمة الأمم المتحدة عام ٢٠١٢ فى **الصين**. وقد توصلت هذه الدراسة إلى أن العمل غير مدفوع الأجر يمثل ٤٧,١٪ من إجمالي ساعات العمل اليومية للنساء مقابل ٢٠,٢٪ فقط للرجال فى الصين.

- الدراسة الخاصة **بالعراق** عام ٢٠١٠، والتي شاركت فيها منظمة الإسكوا (اللجنة الاقتصادية والاجتماعية لغرب آسيا)، وشملت ٦٠٤٨ أسرة معيشية فى ثلاث أقاليم، وإتضح من الدراسة أن نسبة مساهمة المرأة فى العمل مدفوع الأجر فى العراق لا يتعدى ١٣,٧٪ مقابل ٨٦,٣٪ للذكور، وأن أغلب الوقت تمضيه النساء فى الأعمال المنزلية غير مدفوعة الأجر مما يعنى حرمان النساء من فرص إكتسابهن للمهارات الحياتية مثل التعليم والعمل والثقافة.

- وعموماً تم حساب متوسط ساعات العمل غير مدفوع الأجر فى قاعدة بيانات الأسرة **بمنظمة التعاون والتنمية للدول الأوربية** (OECD)، وأشارت هذه البيانات إلى أن النساء فى هذه الدول بصفة عامة تقضى ٢٠,٤٪ من إجمالي ساعات اليوم فى العمل المنزلى ورعاية الأطفال والمسنين والمرضى والعمل التطوعى مقابل ٩,٨٪ فقط للرجال وذلك وفقاً لإحصاءات هذه الدول عام ٢٠٠٨.

• وقد توصلت نفس الدراسة إلى أن إجمالي ساعات العمل سواء مدفوع الأجر أو غير مدفوع الأجر في مجموعة الدول الأوروبية (OECD) تصل إلى ٣٢,٦٪ من إجمالي ساعات اليوم للنساء مقابل ٣٠,٨٪ من إجمالي ساعات اليوم للرجال، ولكنهم أكدوا أن هذا المتوسط يتفاوت بشدة بين الدول الأعضاء، فبينما يصل للنساء في المكسيك إلى ٤٣٪ من إجمالي ساعات اليوم لا يتجاوز ٢٨,١٪ من إجمالي ساعات اليوم في بلجيكا وإلى ٢٩٪ في كل من ألمانيا والنرويج. وقد استخلصت هذه الدراسة أنه قد تتقارب إجمالي ساعات العمل سواء مدفوعة أو غير مدفوعة بين الرجال والنساء في هذه الدول ولكن تختلف النسبة بشدة لساعات العمل مدفوع الأجر فهي تمثل الأغلبية أو على الأقل نسبة كبيرة بين الرجال في حين تنخفض هذه النسبة بين النساء لصالح ساعات العمل غير مدفوع الأجر وبعد أن تم تقدير عدد ساعات العمل مدفوع وغير مدفوع الأجر وإختلافاتها بين الدول وأيضاً بين النساء والرجال في كل دولة، إنتقلت الدراسات إلى محاولة تقدير قيمة العمل غير مدفوع الأجر. وقد حاول الاقتصاديين تقدير هذا العمل باستخدام ثلاثة أساليب وهى:

١- استخدام متوسط أجر ساعة العمل على مستوى الدولة ككل.

٢- استخدام متوسط أجر العمل في القطاع غير المنظم على أساس أنه يمثل الحد الأدنى الذى يدفع في الغالب لعمال الخدمات المنزلية أى أجر العمل المثل غير المتخصص.

٣- استخدام أجر فرصة العمل البديلة وهذا يعتمد على مهنة ومستوى تعليم القائم بالعمل المنزلى غير مدفوع الأجر بمعنى لو كانت السيدة التى قامت بالعمل المنزلى طبيبة أو مهندسة مثلاً تحسب ساعة العمل بالمنزل بما يساوى أجر الساعة لها إذا ما قامت بالعمل المتخصص خارج المنزل. وبالطبع هذا الأسلوب من الصعب تطبيقه لندره توفر متوسط الأجر لجمع التخصصات داخل كل دولة.

لذلك فأغلب المحاولات التى بذلت قامت باستخدام الأسلوبين الأول والثانى فقط. هذا وقد قدرت منظمة التعاون والتنمية للدول الأوروبية (OECD) قيمة ساعات العمل المنزلى غير مدفوع الأجر، وخلصت إلى أنه باستخدام الأسلوب الأول فى التقدير والذى يعتمد على متوسط الأجر الكلى لكل العاملين تتراوح نسبة العمل غير مدفوع الأجر بين ٢٨٪ من إجمالي الناتج المحلى الإجمالى فى المجر و٧٥٪ فى المملكة المتحدة (إنجلترا)، أما عند استخدام الأسلوب الثانى وهو تقدير قيمة ساعة العمل المنزلى بأجر العامل غير المتخصص فى القطاع غير المنظم فقد تراوحت نسبة العمل غير المدفوع الأجر بين ١٩٪ من إجمالي الناتج المحلى الإجمالى فى كوريا، بينما وصلت إلى ٥٣٪ من إجمالي الناتج المحلى الإجمالى فى البرتغال.

• ومن أحدث الجهود المبذولة لإدماج العمل العائلى غير مدفوع الأجر فى الحسابات القومية هو ما قام به ثلاثة من كبار الاقتصاديين الأكاديميين المعاصرين بكتابة تقرير عرف بإسم "لجنة سيتجليتز" صدر عام ٢٠٠٨، وقد ضمت هذه اللجنة (٢٥) أستاذ إقتصاد من عدة جامعات ومؤسسات علمية مرموقة تحت قيادة الاقصادى سيتجليتز وإمارتياسن الحائزين على جائزة نوبل فى الاقصاد بالاشتراك مع الاقصادى جان بول فيتوس وقد ذكروا فى تقريرهم أنه قد آن الآوان للتحول من التركيز على قياس الناتج الاقصادى إلى قياس رفاة حياة البشر، ومن ثم لابد من توفير بيانات

وإحصاءات عن كيفية قضاء الأفراد لوقتهم اليومي مع توفير حسابات مستقلة وشاملة ودورية عن أنشطة القطاع العائلي.

- وأخيراً الدراسة الهامة التي قامت بها **منظمة التعاون والتنمية للدول الأوربية (OECD)*** فى عام ٢٠٠٨. وقد أشارت الدراسة إلى وجود فجوة كبيرة بين ساعات العمل مدفوع الأجر بين النساء والرجال فى ١٨ دولة أوربية على سبيل المثال بينما يصل نصيب الرجل فى العمل غير مدفوع الأجر إلى حوالى ٣٠٪ من ساعات اليوم فى المكسيك، تنخفض هذه النسبة إلى ١٦٪ فى بلجيكا. أما بالنسبة للنساء فيتراوح نصيب العمل مدفوع الأجر لهن بين ١٧٪ من إجمالي ساعات اليوم فى كوريا ولاتفيا وليتوانيا مقابل ٦٪ فقط فى تركيا. وعموماً فقد ذكرت الدراسة أنه كلما ارتفعت درجة تقدم الدولة كلما زاد نصيب المرأة من ساعات العمل مدفوعة الأجر، وكلما انخفضت درجة تقدم الدولة كلما قل نصيب المرأة من ساعات العمل مدفوعة الأجر وزادت ساعات العمل الغير مدفوع الأجر.
- الدراسة الخاصة **بمنغوليا** عن استخدام الوقت والتي تم إجراؤها عام ٢٠٠٠، هو محاولة جمع بيانات عن عدم المساواة بين الجنسين وخاصة بالنسبة للعمل غير مدفوع الأجر، وكذلك جمع بيانات عن قطاعى العمل النظامى وغير النظامى بهدف الوصول إلى تقدير واقعى لحجم العمالة فى منغوليا.
- أما الدراسة التى أجريت فى **جواتيمالا** عام ٢٠٠٠ فقد كانت أهم أهدافها توفير البيانات ذات الصلة بالسياسات فيما يتعلق بالظروف المعيشية فى جواتيمالا بهدف قيام الحكومة برسم سياسات وإستراتيجيات للحد من الفقر مع محاولة القيام بصورة أشمل لإكتشاف القضايا المتعلقة بسلوك العمل وكيف يمكن تطوير سياسات الحكومة فيما يتعلق بوضع برامج للتوظيف والإحتياجات من المكونات الأساسية.
- دراسة **جنوب أفريقيا** عن استخدام الوقت عام ٢٠٠٠ أجريت لقياس وتحليل الوقت الذى يقضيه الأفراد من يوم لأخر، لتوفير المعلومات عن توزيع العمل مدفوع وغير مدفوع الأجر بين النساء والرجال، لمحاولة إدماج قيمة الوقت غير مدفوع الأجر فى الحسابات القومية مع محاولة إكتساب المزيد من الفهم حول عمل الكفاف والعمل المؤقت أو العرضى وكذلك العمل فى القطاع الغير منظم.
- وهناك أيضاً الدراسة الخاصة بدولة **فلسطين** لعام ٢٠٠٠/١٩٩٩ لتوفير بيانات عن استخدام الوقت، وأنواع النشاط الذى يقوم به الفلسطينين مع تصنيفه إلى نشاط مدفوع وغير مدفوع الأجر، وكذلك الوقت الذى أمضاه المتعطلون فى البحث عن عمل والوقت المستغرق فى أنشطة وقت الفراغ ورعاية الأطفال والمسنين وهو ما يسمى بالمعلومات المتعلقة بالإقتصاد المستتر.
- من الدراسات أيضاً تلك التى أجريت فى جمهورية **كوريا** عام ١٩٩٩ لتقدير ساعات العمل مدفوع وغير مدفوع الأجر وأنشطة وقت الفراغ والأنشطة الخاصة بالعناية الشخصية وفقاً للنوع وفئات العمر للسكان، وكان من ضمن أهداف الدراسة أيضاً تقدير قيمة عمل المرأة غير مدفوع الأجر، وذلك لرسم السياسات العامة لإستخدام الوقت مثل اقتسام الرجل والمرأة العمل المنزلى لتحقيق المساواة بين الجنسين والعدالة فى توزيع العمل مدفوع الأجر فى المناطق الريفية.

* OECD Family Database: "Time use for Work, Care and other, day - to - day activities".
Directorate of Employment and Social Affairs (٢٠٠٨)

- الدراسة التى أجريت فى **نيوزيلندا** ١٩٩٩ للتعرف على كيفية استخدام الوقت وتوزيعه على الأفراد البالغين فى الأعمار ١٢ سنة فأكثر، وتحديد الاختلافات الجوهرية بين الفئات المختلفة للسكان فى استخدام الوقت، ومحاولة تطوير نظام الحسابات القومية بإدخال قيمة العمل المنزلى غير مدفوع الأجر فى الناتج المحلى الإجمالى.
- أجريت دراسة فى **عمان** عام ١٩٩٩ بغرض الرصد الكامل للمؤشرات الوطنية السنوية ومنها استخدام الفرد للوقت بغرض التحليل الاجتماعى والاقتصادى، وعلى سبيل المثال حساب الإنتاجية وحجم القطاع الغير منظم والأنشطة الاقتصادية الخاصة بالمرأة.
- الدراسة التى أجريت **بالهند** عام ١٩٩٨، بهدف إستنباط منهجية لتقدير قيمة العمل غير مدفوع الأجر ودمجه فى الاقتصاد من خلال حساب تابع، والوصول إلى بيانات مكتملة عن توزيع العمل بين المرأة والرجل داخل الأسرة المعيشية لتحقيق العدالة بين الجنسين، وتحليل نمط استخدام الوقت للأفراد لفهم طبيعة عملهم ورسم سياسات خاصة لبرامج التوظيف. وقد كان من أهداف المسح أيضاً محاولة جمع وتحليل نمط استخدام الوقت للإشخاص القاطنين فى ولايات مختارة بالهند للوصول إلى تقدير للأنشطة الاقتصادية المتداولة وغير المتداولة بالسوق الداخلة فى نظام الحسابات القومية لعام ١٩٩٣، وكان من أهداف الدراسة أيضاً الوصول إلى تقييم شامل لقيمة العمل غير مدفوع الأجر لإضافته إلى الحسابات القومية فى حساب تابع مستقل.
- أما دراسة **المكسيك** عام ١٩٩٨، فقد كانت أهم أهدافها معرفة الأنشطة المختلفة التى يقوم بها الأشخاص خلال اليوم والفترة الزمنية لكل نشاط.
- دراسة استقصائية عن كيفية توزيع وقت المرأة فى **المغرب** للفترة ١٩٩٧ - ١٩٩٨ لمحاولة بحث كيفية إشراك المرأة فى الحياة الاقتصادية من خلال تحليل متعمق للجوانب المختلفة لعمل المرأة، وكيف أن بعض الموروثات الثقافية فى المغرب يمكن أن تحد من عمالة المرأة وتقيدها من إشراكها الكامل فى العمل الاقتصادى، وكذلك كيفية قياس وتقييم الأدوار المختلفة التى تقوم بها المرأة، وتحديد مدى تأثير مساهمة المرأة على التنمية وعلى كافة الأوضاع الديموجرافية والاجتماعية والاقتصادية فى المغرب.
- ومن الدراسات التى تم عرضها فى تقرير الأمم المتحدة - شعبه الإحصاء عام ٢٠٠٦ الدراسة الخاصة **باستراليا** عام ١٩٩٧، وكان من أهم أهدافها قياس أنماط النشاط اليومى للأفراد لتحديد الصورة الحالية لكيفية استخدام الوقت فى استراليا، وكذلك الاختلافات فى استخدام الوقت خاصة بالنسبة للعمل غير مدفوع الأجر حسب النوع وبعض الخصائص الأخرى المختارة مع عقد مقارنة بين نتائج البحث عام ١٩٩٧ والبحث السابق اجراؤه عام ١٩٩٢ لمعرفة التغيرات التى طرأت فى أنماط استخدام الوقت فى استراليا.
- ولا يفوتنا أن نذكر أن الحركة النسوية العالمية قد اتجهت إلى تبني نفس المطلب بضرورة تطوير أساليب تقدير قيمة العمل المنزلى غير مدفوع الأجر وتضمينه فى حسابات مكتملة للحسابات القومية. وقد تبلور هذا المطلب فى **الإعلان** الصادر عن مؤتمر الأمم المتحدة الرابع للمرأة والمنعقد فى **بكين** عام ١٩٩٥، والذى دعا الحكومات والمؤسسات الأكاديمية والبحثية إلى القيام بتقدير قيمة العمل غير مدفوع الأجر للنساء ونشر هذه النتائج كجزء من آليات مواجهة ظاهرة تآنيث الفقر، وقد ذكر ذلك فى تقرير

Beijing Declaration and Platform for Action (١٩٩٥)

- فى **انجلترا** قام كولين كلارك عام ١٩٥٨ بتوجيه النقد لنظام الحسابات القومية السائد مؤكداً أن الإستمرار فى إستبعاد الإنتاج العائلى أمر لا يمكن الدفاع عنه، وقد قدر قيمة هذا الإنتاج عام ١٩٥٦ بنحو ٢٧٪ من الناتج المحلى الإجمالى لإنجلترا فى هذه السنة.
- أكد المكتب القومى للبحوث الاقتصادية National Bureau of Economic Research **بالولايات المتحدة الأمريكية** أن إستبعاد العمل العائلى من تقديرات الدخل القومى يحد بدرجة خطيرة من مصداقية تلك التقديرات. وأن هذه التقديرات لن تصبح دقيقة إلا بعد تعديل البيانات التى تتضمنها. هذا وقد قام الاقتصادى كوزنيتز عام ١٩٢٩ بمحاولة لتقدير قيمة الإنتاج العائلى وبلغ حوالى ٣٥٪ من إجمالى الناتج المحلى الإجمالى.
- فى **السويد** قام كل من ايريك ليندال واينار دالجرين وآخرين بتقدير قيمة العمل المنزلى غير مدفوع الأجر بما يعادل ٣٢٪ تقريباً من الناتج المحلى الإجمالى للسويد فى عام ١٩٢٩،

٢-٢ الدراسات الخاصة بتقدير قيمة العمل المنزلى وتقدير عدد ساعات العمل غير مدفوعة

الأجر فى مصر:

هناك ندره شديدة فى الدراسات الخاصة بتقدير عدد ساعات العمل غير مدفوع الأجر وبصفة خاصة العمل المنزلى فى مصر.

- ومع ذلك هناك دراستين هامتين أحدهما أجريت بمعرفة **مؤسسة المرأة الجديدة**، فقد إستخدمت الباحثة (د/ سلوى العنترى) بيانات بحث القوى العاملة الذى أجراه الجهاز لعام ٢٠٠٨ ونتائج البحث التبعى لعام ٢٠١٢، واستطاعت الباحثة المقارنة بين متوسط ساعات العمل للذكور والإناث، وتقدير قيمة العمل المنزلى غير مدفوع الأجر، وحساب نسبته إلى إجمالى الناتج القومى الإجمالى بإستخدام أسلوب التقدير الأول والثانى وهما إستخدام متوسط الأجر الإجمالى لكل العاملين فى مصر، والثانى متوسط أجر العامل فى القطاع غير الرسمى على أساس أجر العمل المثل غير المتخصص.

وكان من أهم نتائج هذه الدراسة أن متوسط ساعات العمل مدفوع الأجر للنساء بلغ ٣٧,١٥ ساعة فى الأسبوع ومتوسط عدد ساعات العمل فى المنزل (غير مدفوع الأجر) يصل إلى ٣٠,٢٥ ساعة فى الأسبوع. ويعنى هذا أن النساء فى مصر تعمل بما هو معروف بـ (وردية العمل المزدوجة) حيث يصل إجمالى ساعات العمل الأسبوعى للنساء فى مصر سواء مدفوع الأجر أو داخل المنزل (غير مدفوع الأجر) إلى ٦٨,٦٨ ساعة فى الأسبوع مقابل ٥٣,٦٠ ساعة للرجال. وهذا يعنى أن النساء فى مصر تعملن عدد ساعات يفوق ما يقوم به الرجال، ولكن جزء كبير من هذا العمل غير مدفوع الأجر.

وأثبتت نفس الدراسة أن العمل المنزلى غير مدفوع الأجر يشكل ١٠٪ فقط من إجمالى ساعات العمل الأسبوعية للرجال، بينما ٩٠٪ من ساعات عملهم يوجه إلى سوق العمل (عمل بأجر). وفى المقابل يمثل العمل المنزلى غير مدفوع الأجر للنساء ٨٢,٥٪ من إجمالى ساعات العمل الأسبوعية لهن مقابل ١٧,٥٪ فقط يوجه إلى سوق العمل والذى يعد عمل بأجر. قامت الدراسة أيضاً بتقدير قيمة ساعات عمل النساء فى خدمات العناية بالمنزل بنحو ١٧١,٢ مليار جنيه، وتقدير ساعات عملهن فى رعاية الأطفال والمسنين بمبلغ ١٣٦,٤ مليار

جنية، وبذلك يكون إجمالي قيمة عمل النساء غير مدفوع الأجر للسنة المنتهية فى يوليو ٢٠١٢ نحو ٣٠٧,٦ مليار جنية بما يساوى ٢٠,٤٪ من إجمالي قيمة الناتج المحلى الإجمالى لتلك السنة. كما قدرت نفس الدراسة قيمة عمل الرجال غير مدفوع الأجر وذلك للعناية بالمنزل بنحو ٢٨,٦ مليار جنية ونحو ٧,٥ مليار جنية لرعاية الأطفال والمسنين وبذلك يكون إجمالي عمل الرجال غير مدفوع الأجر للأسرة سواء للعناية بالمنزل أو بالأطفال والمسنين هو ٣٦,١ مليار جنية، بما يمثل ٢,٤٪ فقط من إجمالي الناتج المحلى الإجمالى لنفس السنة المنتهية فى يوليو ٢٠١٢. وقد خلصت الدراسة إلى أن إجمالي قيمة العمل المنزلى سواء قام به الرجال أو النساء فى مصر يصل إلى ٣٤٣,٧ مليار جنية وهو يمثل ٢٢,٨٪ من إجمالي الناتج المحلى الإجمالى عام ٢٠١٢.

- أما الدراسة الأخرى التى أجريت بمعرفة **منتدى البحوث الاقتصادية (ERF)** ونشرت عام ٢٠١٠ واستخدمت بيانات بحث سوق العمل الذى أجراه الجهاز المركزى للتعبئة العامة والإحصاء عام ١٩٩٨ وايضاً البحث التتبعى لسوق العمل والذى أجرى عام ٢٠٠٦. وقد حاولت الباحثة (Rana Hendy) أن تدرس كيفية استخدام الوقت وتوزيعه بين العمل مدفوع الأجر وبين العمل فى المنزل ومحاولة معرفة أثر الزواج والإنجاب على هذا التوزيع. ركزت هذه الدراسة على إظهار عدد ساعات العمل غير مدفوع الأجر للنساء فى اليوم وخاصة فى العمل المنزلى مع محاولة تتبع العينة ومعرفة أثر الزواج والإنجاب فى توزيع ساعات العمل اليومية بين العمل بأجر أو بدون أجر أو العمل المنزلى. وقد إستخلصت الدراسة نتيجة هامة وهى عدم العدالة فى توزيع الوقت بين نساء ورجال العينة ففى حين يمضى الرجال أغلب وقتهم فى العمل مدفوع الأجر، تقضى النساء أغلب وقتها فى العمل غير مدفوع الأجر. كما أظهرت الدراسة عدم تساوى عدد ساعات العمل مدفوع الأجر بين النساء والرجال، وأن الرجال حتى المتزوجين منهم لا يقضون فى العمل المنزلى أكثر من ساعتين فى الأسبوع مقابل ٥٠ ساعة للنساء. بل أن المرأة عندما تتزوج وتنجب ترتفع عدد ساعات العمل المنزلى إلى ٦٠ ساعة فى الأسبوع وتصل إلى أكثر من ٦٠ ساعة للسيدة المتزوجة المتعلمة تعليماً فوق المتوسط نظراً لإشرافها على تعليم ومذاكرة أولادها. هذا وقد أثبتت الدراسة أن ٦٠٪ من النساء العاملات بأجر قررن الانسحاب من سوق العمل إلى العمل المنزلى بعد الزواج للقيام برعاية المنزل والأبناء. ولم تحاول هذه الدراسة تقدير القيمة النقدية للعمل المنزلى.

الفصل الثالث

تقييم جودة بيانات
مسح استخدام الوقت

تقييم جودة بيانات مسح استخدام الوقت فى مصر ٢٠١٥

قبل البدء فى تحليل البيانات الواردة من المسح كان من الضروري التأكد من مدى دقة البيانات التي تم جمعها فى استمارة استخدام الوقت وذلك عن طريق قياس:

- ١- مدى تطبيق معايير الأمم المتحدة بالنسبة للدول التي تهدف إلى جمع بيانات عن استخدام الوقت.
- ٢- منطقية النتائج ومدى تطابقها مع آراء الخبراء.
- ٣- أسلوب العمل الميداني وطرق جمع البيانات.
- ٤- مدى تباين النتائج بين المحافظات الست التي تم جمع البيانات منها وهل تسمح النتائج بالنشر على مستوى الجمهورية من عدمه.

١-٣ مدى تطبيق معايير الأمم المتحدة لتقييم جودة البيانات مسح استخدام الوقت :

قامت منظمة الأمم المتحدة - إدارة الشؤون الاقتصادية والاجتماعية - شعبة الإحصاء فى عام ٢٠٠٦ بوضع بعض المعايير لدراسة مدى جودة البيانات التي تم جمعها فى مسح استخدام الوقت بصفة عامة وهى:

١- ذكرت المنظمة أن عدد الأنشطة والتفاصيل المختلفة التي يشملها الاستقصاء الخاص باستخدام الوقت يجب أن لا تقل عن (٢٠) نشاط على الأقل فى هذا الاستقصاء. وبالنظر إلى الإشتبان الخاص باستخدام الوقت فى مصر ٢٠١٥ نجد أنه شمل (٢٠٢) نشاطاً^(١)، ولسهوله التحليل تم إدماج هذه الأنشطة فى ١٥ مجموعة رئيسية^(٢).

٢- أوصت تعليمات الأمم المتحدة الخاصة ببحوث استخدام الوقت عام ٢٠١٢ بأن تقسم الأربعة وعشرون ساعة لليوم إلى فترات صغيرة أقل من نصف ساعة حتى يمكن الوصول إلى أدق التفاصيل فى استخدام الوقت. لذلك قررت إدارة المسح أن يكون تقسيم الوقت إلى فترات كل منها ١٠ دقائق ويتم سؤال المبحوثين عما تم عمله خلال كل عشر دقائق حتى يمكن الوصول إلى أعلى درجة من الدقة فى إستيفاء توزيع الوقت اليومي.

٣- أوصت أيضاً تعليمات الأمم المتحدة لبحوث استخدام الوقت عام (٢٠١٢) بأن تقوم الجهة المنفذة للمسح بمقارنه نتائج مع ما يتوقعه الخبراء وهو ما يسمى (آراء الخبراء) بمعنى أن هناك بعض التوقعات للخبراء فإذا صحت هذه التوقعات من خلال نتائج المسح، دل هذا على دقة ووضوح البيانات التي تم جمعها من أمثلة ذلك ما يلى:

أ- يتوقع خبراء السكان أن تكون مساهمة الإناث فى الأعمال المنزلية غير مدفوعة الأجر أكبر بكثير من مساهمة الذكور فى هذا النشاط.

ب- ارتفاع نسبة العاملين بالقطاع المنظم والحكومي مع ارتفاع مستوى تعليمهم. وكذلك ارتفاع هذه النسبة بين الذكور عن الإناث وأيضاً ارتفاعها فى فئة العمر (١٨ - ٥٩ سنة)، بينما تنخفض فى فئتي العمر (أقل من ١٨ سنة)، (وأكثر من ٦٠ سنة) على أساس أن

* (١): ملاحق (٢) دليل الأنشطة
* (٢): ملاحق (١) جدول (١)

العمل بالقطاع المنظم والحكومي لا يعمل به الأفراد في الأعمار أقل من ١٨ سنة كما يحال إلى المعاش من هم في سن ٦٠ سنة فأكثر.

ج- يمكن التأكد من بعض الحقائق من واقع بيانات المسح مثل أن العمل في أنشطة الإنتاج الأولي (الزراعة والأنشطة المماثلة) تكون نسبة الأفراد العاملين بها سواء ذكور أو إناث في الريف أعلى منها في الحضر نظراً لأن الزراعة من أهم الأنشطة الاقتصادية في القطاع الريفي ولذلك ترتفع نسبة العاملين به عن باقي الأنشطة.

د- ومن الحقائق أيضاً التي يمكن التأكد منها أن نشاط التعليم والتعلم يشغل وقت المبحوثين صغار السن حتى فئة العمر (٢٠ - ٢٤ سنة) وبعد هذا العمر تقل نسبة أداء الفرد لهذا النشاط ويبدأ حياته العملية.

٢-٣ منطقة النتائج ومدى تطابقها :

باستعراض بيانات المسح أتضح أن هناك العديد من الحقائق المنطقية والتي تم ترجمتها لإحصاءات واقعية مثل:

- تقضي الإناث في الأعمال المنزلية غير مدفوعة الأجر ثلاثة أضعاف عدد الساعات التي يقضيها الذكور في هذا العمل إذ بلغ متوسط عدد ساعات العمل في اليوم ست ساعات للإناث مقابل ساعة و٤٢ دقيقة للذكور.
- تمثل نسبة العاملين في القطاع المنظم (الحكومة والشركات) الحاصلين على تعليم فوق الثانوي وجامعي فأعلى حوالي ٣٥٪ من الذكور وحوالي ١٦٪ من الإناث، بينما نجد أن نسبة الأميين أو القادرون على القراءة والكتابة لا تتعدى ٦٪، ١١٪ من الذكور على الترتيب، وقد يكون أغلبهم من العاملين في وظيفة الخدمات المعاونة (السعاه و عمال نظافة). وتكاد تنعدم نسبة الإناث الأميات أو من يستطيعن القراءة والكتابة اللاتي تعملن في هذا القطاع. وتؤكد البيانات أيضاً أن معظم العاملون في القطاع المنظم في فئة العمر (١٨-٦٠ سنة).
- اتضح أيضاً أثر التعليم على عدد ساعات العمل الموجهة للعمل في القطاع المنظم (الحكومة والشركات) وفقاً لمستوى تعليم الفرد، فمثلاً يقضى من يقرأ ويكتب حوالي خمس ساعات في العمل بالقطاع المنظم ترتفع إلى حوالي سبع ساعات بالنسبة للفرد الحاصل على مؤهل جامعي.
- تظهر البيانات أن ٣٠,٤٪ من العاملين الذكور في أنشطة الإنتاج الأولي (الزراعة / الصيد/ التعدين وما شابه ذلك) من الأميين و١٢,٩٪ من الذكور العاملين الذين يعرفون القراءة والكتابة يعملون في هذا النشاط، بينما تصل نسبة الجامعيين الذكور العاملين في هذا النشاط الأولي ٣,٣٪ فقط. تنطبق نفس الملاحظة على عمل الإناث في هذا النشاط حيث لا تمثل نسبة العاملات في هذا النشاط الأولي وكما هو متوقع سوى ١٪ من جملة العاملات في الحضر مقابل ١٧,٥٪ من جملة العاملات في الريف.

• أظهرت البيانات صحة التوقعات بالنسبة لنشاط التعليم والتعلم حيث وجد أن نسبة الذكور الذين يمارسون هذا النشاط فى الفئة العمرية (١٠- ١٧ سنة) تصل إلى ٧٩٪ من إجمالي الذكور المبحوثين فى هذا العمر وتصل إلى ٧٧,٦٪ من إجمالي المبحوثات الإناث لنفس الفئة العمرية، وكما هو متوقع تتناقص نسبة الممارسين لهذا النشاط بدرجة كبيرة مع تقدم العمر حيث تنخفض النسبة للذكور إلى ١٧,٥٪ فى فئة العمر (١٨- ٢٩ سنة) وللإناث فى نفس الفئة العمرية إلى ١٢,٢٪. ويستمر التناقص للقائمين بهذا النشاط مع تقدم العمر بعد سن ٣٠ سنة فلا تتعدى نسبة القائمين بهذا النشاط ٢٪ سواء للذكور أو للإناث.

كل هذه الحقائق تؤكد توفر درجة عالية من المصادقية والدقة فى بيانات مسح استخدام الوقت فى مصر ٢٠١٥.

٢-٢ أسلوب جمع البيانات وتدقيقها ميدانياً :

يختلف أسلوب جمع البيانات فى مسح استخدام الوقت عن المسوح الميدانية الأخرى حيث يعتبر أسلوب جمع البيانات أحد أهم أسباب نجاح المسح والحصول على بيانات ذات درجة عالية من الشفافية والدقة والمصادقية، لذا كان من الضروري إختيار فريق عمل على مستوى عالي من الخبرة والكفاءة وسبق لهم العمل فى مسوح مشابهة مع إعطائهم تدريب كاف مرتفع المستوى للقيام بإستيفاء إستبيانات المسح وذلك نظراً لإرتفاع نسبة الأمية بين المبحوثين خاصة فى المناطق الريفية، بدلا من إستخدام الأسلوب الثانى لجمع البيانات وهو ترك الإستبيان للمبحوث لإستيفاءه بنفسه فى الوقت المناسب له

ويلعب المشرف دوراً هاماً فى التأكد من جودة البيانات فهو أول مراحل مراقبة الجودة، حيث يقوم بالتحقق من دقة إختيار الأسر المستهدفة ضمن إطار العينة، والمراجعة الفعلية لنسبة ١٠٪ من الإستبيانات التى استوفتها الباحثة للتأكد من زيارتها للأسرة المختارة والتحقق من جودة البيانات وإتساقها. كما لعب المرور الفنى الميدانى دور متميز فى ضمان جودة ميدانية عالية حيث تولى التأكد من دقة إختيار العينة وفقاً للمنهج المتفق عليه، ومراجعة الإستبيانات ميدانياً للتأكد من وصول كافة التعليمات للباحثات، والعمل على سرعة إكتشاف وتقليل الأخطاء الشائعة مثل أخطاء السهو والنسيان، وعدم الإتساق، كما تم إعادة المقابلة لبعض الأسر للتحقق من صحة الإجابات على بعض الأسئلة المختارة أو التى بها أى شك لتحقيق الجودة، بالإضافة إلى حضوره بعض المقابلات مع الباحثة للتأكد من طريقة إلقائها للإسئلة وإستيفائها لإستبيانات المسح وبصفة خاصة إستبيان الوقت.

٢-٤ تباين النتائج بين المحافظات :

٣-٤-١ معدل الإستجابة :

من مقاييس تقييم العمل الميدانى معرفة نسبة إستجابة المبحوثين لإجراء المقابلة مع الباحثات، ويوضح الجدول التالى نسبة الإستجابة لأسر العينة المختارة بالمسح والتي بلغت ٩٤,٧٪ علماً بأن الأسر التى رفضت الإستجابة ومقابلة الباحثة استبدلت بأسرة بديلة من نفس المبنى أو من المبنى المجاور وذلك بمعرفة المشرف الميدانى للتأكد من إختيار أسرة بديلة تتشابه إلى حد كبير مع الأسرة الأصلية.

جدول (١-٣) نسب الاستجابة للأسر المبحوثة في
مسح استخدام الوقت ٢٠١٥ طبقاً للمحافظة

المحافظة	عدد حالات عدم الاستجابة	حجم العينة بالمحافظة	نسبة الاستجابة
القاهرة	٨٩	٤٨٠	٨١,٥
الإسكندرية	٢	٢٤٠	٩٩,٢
الدقهلية	٢٧	٨٤٠	٩٥,٦
الغربية	١	٧٢٠	٩٩,٩
المنيا	٤٦	٦٠٠	٩٢,٣
سوهاج	١١	٦٠٠	٩٨,٢
الجملة	١٨٦	٢٤٨٠	٩٤,٧

٢-٤-٣ الأخطاء الإحصائية:

تتأثر بيانات هذا المسح كغيره من المسوح بالعينة بالأخطاء الإحصائية وذلك نتيجة استخدام العينات وعدم استخدام الحصر الشامل لوحدات مجتمع الدراسة، ولذلك فمن الطبيعي ظهور فروق عن القيم الحقيقية التي نتوقع الحصول عليها من خلال المسوح نتيجة أخطاء المعاينة وقد تم احتساب التباين لأهم مؤشرات مسح استخدام الوقت، وأظهرت نتائج حساب التباين أنه لا توجد مشكلة في نشر البيانات على مستوى الجمهورية.

جدول (٢-٣) تباين الوقت المستخدم في الأنشطة المختلفة

الانشطة	قيمة التقدير بال دقائق	الخطأ المعياري	فترة الثقة ٩٥%		معامل الاختلاف	العدد غير المرجح
			الحد الأدنى	الحد الأعلى		
العمل لحساب الشركات / أشباه الشركات والمؤسسات غير الهادفة للربح والحكومة	٥٣	٢,١	٤٦,٧	٥٨,٨	٠,٠٥٨	٦٨٩٥
العمل لحساب الأسرة المعيشية في أنشطة الإنتاج الأولي	٢٨	٢,٣	٢٣,١	٣٢,١	٠,٠٨٢	٦٨٩٥
العمل لحساب الأسرة المعيشية في أنشطة الإنتاج غير الأولي	١٠	١,٢	٧,٧	١٢,٣	٠,١١٨	٦٨٩٥
العمل لحساب الأسرة المعيشية في أنشطة التشييد	١٤	١,٤	١٠,٨	١٦,٤	٠,١٠٥	٦٨٩٥
العمل لحساب الأسرة المعيشية في توفير الخدمات للحصول على الدخل	٥٣	٢,٧	٤٧,٢	٥٧,٩	٠,٠٥١	٦٨٩٥
العمل في توفير الخدمات المنزلية غير المدفوعة الأجر للاستخدام النهائي الخاص داخل الأسرة المعيشية	١٤٧	١,٦	١٤٤,٢	١٥٠,٧	٠,٠١١	٦٨٩٥
العمل في توفير خدمات منح الرعاية غير المدفوعة الأجر لأفراد الأسرة المعيشية	٣٠	١,٤	٢٦,٨	٣٢,٣	٠,٠٤٨	٦٨٩٥
العمل في توفير خدمات المجتمع المحلي ومساعدة للأسر المعيشية الأخرى	٧	٠,٧	٥,٧	٨,٤	٠,٠٩٧	٦٨٩٥
التعليم والتعلم	٦٩	٢,٢	٦٢,٧	٧٥,٣	٠,٠٤٦	٦٨٩٥
التأنس والمشاركة في المجتمع المحلي	١٢١	٢,٧	١٢٥,٤	١٣٦,١	٠,٠٢١	٦٨٩٥
حضور / زيارة الأحداث / الأماكن الثقافية والترفيهية والرياضية	٢	٠,٦	٠,٢	٢,٨	٠,٣٩٩	٦٨٩٥
الهوايات والألعاب وأنشطة التسلية الأخرى	٥	٠,٥	٤,٢	٦,٣	٠,٠٩٨	٦٨٩٥
الإشتراك في الألعاب الرياضية الداخلية والخارجية والبرامج ذات الصلة	٦	٠,٥	٤,٥	٦,٥	٠,٠٩٢	٦٨٩٥
وسائط الإعلام الجماهيري	١١٢	٢,٦	١٠٧	١١٧,٤	٠,٠٢٣	٦٨٩٥
الرعاية والعبء الشخصية	٧٧٥	٢,٧	٧٦٧,٩	٧٨٢,٢	٠,٠٠٥	٦٨٩٥

الفصل الرابع

الخصائص
الخلفية للمبحوثين

الخصائص الخلفية للمبحوثين

يعرض هذا الفصل بعض الخصائص الأساسية للمبحوثين الذين تمت مقابلتهم وتشمل النوع والسن ومحل الإقامة وايضا الحالة التعليمية والزواجية والعملية.

١-٤ نسبة النوع للمبحوثين:

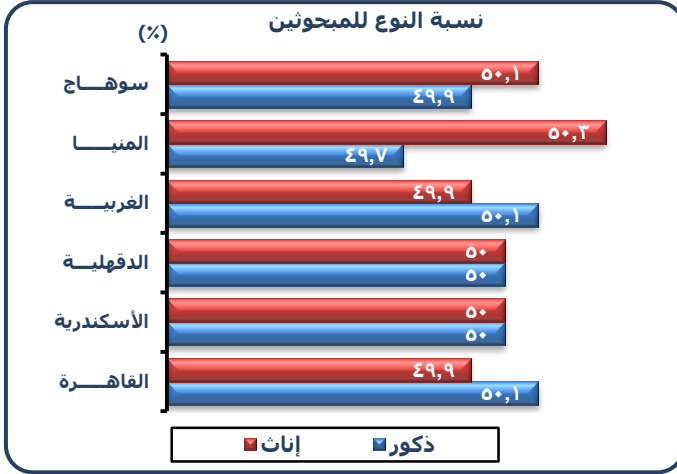

وفقاً لمنهجية المسح فقد تم إختيار ذكر وأنثى بإستخدام جداول (كش Kesh) من كل أسرة معيشية في عينة المسح. لذلك نجد أن توزيع العينة وفقاً للنوع يعكس عدم وجود أي اختلافات فى أعداد ونسب الإناث والذكور (٥٠% لكل منهما تقريباً) سواء على مستوى إجمالي العينة أو على مستوى كل محافظه وهذا ما يوضحة جدول (١-٤).

٢-٤ التوزيع العمري للمبحوثين:

يعرض الجدول أيضاً توزيع المبحوثين وفقاً لفئات السن (١٠-٦٤)، فنجد أنه على مستوى إجمالي

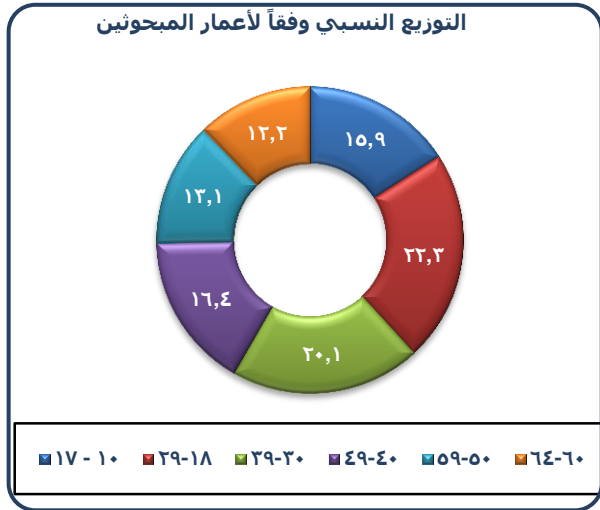
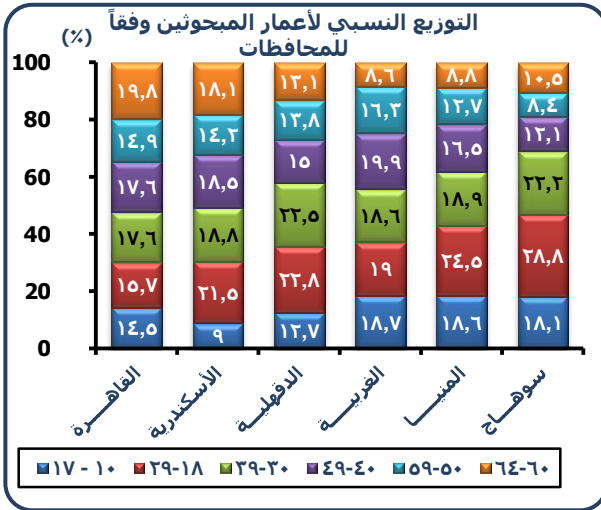

العينة ١٥,٩% من المبحوثين يقع فى فئة العمر (١٧-١٠ سنة) و٢٣,٢% فى فئة العمر (١٨-٢٩ سنة)، ٢٠,١% فى فئة العمر (٣٠-٣٩ سنة)، ثم تنخفض النسبة قليلاً لتصل إلى ١٦,٤% فى فئة العمر (٤٠-٤٩ سنة) وإلى ١٣,١% فى فئة العمر (٥٠-٥٩ سنة) وتستمر فى الإنخفاض لتصل إلى ١٢,٢% من إجمالي العينة فى فئة العمر (٦٠-٦٤ سنة). وبصفة عامة يمكن إستنتاج أن فئة العمر من (١٨ إلى أقل من ٥٩ سنة) تصل نسبة تمثيلها إلى ٧١,٩% من إجمالي العينة وهم من يمثلون فئة العمل الأساسية. علماً بأن هناك بعض الإختلافات المحدودة فى التوزيع العمري للمبحوثين على مستوى كل محافظه وعموماً فإن مستوى الإختلافات بين محافظه وأخرى محدود.

٣-٤ محل الاقامة (حضر/ريف):

أما بالنسبة لمحل الإقامة (حضر/ريف)، تعتبر القاهرة والأسكندرية من المحافظات الحضرية أي لا يوجد بها مناطق ريفية. أما باقي المحافظات وهى الدقهلية والغربية والمنيا وسوهاج فنجد أن نسبة

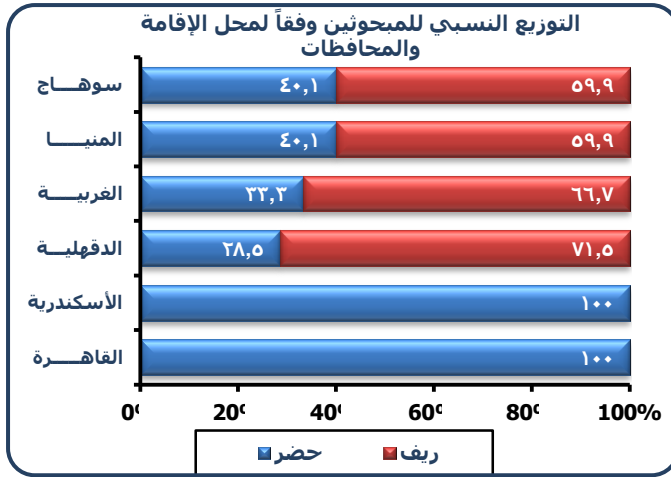

المبحوثين/ المبحوثات من الريف أكبر قليلاً من الحضر وعموماً فإن العينة تتناسب مع عدد السكان فى كل محافظه حسب الحضر والريف self- Weighted كما سبق أن ذكرنا فى الجزء الخاص بالعينة فى الفصل الأول من الدراسة. لذلك كانت نسبة المبحوثين/ المبحوثات من الريف فى المحافظات الأربع المذكورة تتراوح بين ٧١,٥% فى الدقهلية وحوالى ٦٠% فى كل من سوهاج والمنيا وبلغت ٦٦,٧% فى محافظة الغربية.

٤-٤ الحالة التعليميه للمبحوثين:

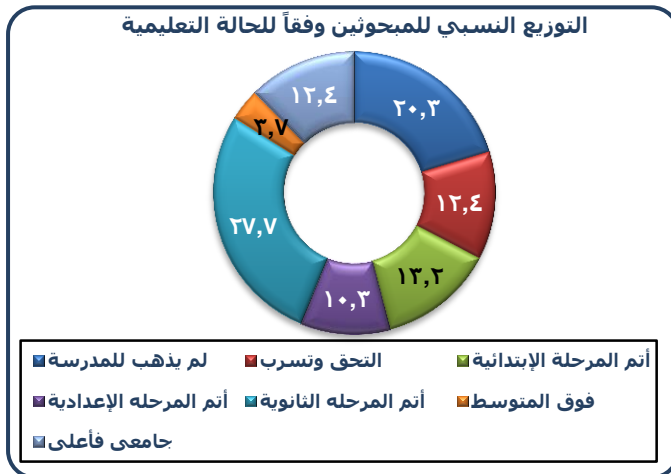

يوضح جدول (٤-١) أنه بالنسبة لإجمالى العينة فإن هناك حوالى ٢٠% من أفراد العينة أميين ولم يسبق لهم الذهاب إلى المدرسة هذا بالإضافة إلى ١٢,٤% ذهب إلى المدرسة ولكنه تسرب ولم يتم المرحلة الابتدائية. ولكن هناك ١٣,٢% أتموا المرحلة الابتدائية أما من أتموا المرحلة الإعدادية فنسبتهم تصل إلى ١٠,٣% وترتفع هذه النسبة لتصل إلى ٢٧,٩% بالنسبة لمن أتم المرحلة

الثانوية أما من حصل على دبلوم بعد المرحلة الثانوية فلا تتعدى نسبتهم ٣,٧% فى حين إن من أتم التعليم الجامعى فأعلى تصل نسبتهم إلى ١٢,٤%، وذلك على مستوى إجمالى العينة.

أما بالنسبة للمستوى التعليمى للمبحوثين سواء ذكور أو إناث على مستوى المحافظة فهناك فروق كبيرة- كما هو متوقع - حيث يرتفع المستوى التعليمى للمبحوثين فى القاهرة يليها الأسكندرية وذلك بفارق معنوى عن كل من الدقهلية والغربية والمنيا وسوهاج وهو ما يعكس المستوى التعليمى العام للسكان فى هذه المحافظات فنجد مثلاً أن نسبة من أتم التعليم الجامعى فأعلى تصل إلى ٢٣% فى القاهرة تنخفض قليلاً إلى ١٩,٢% فى الأسكندرية ولكنها لا تتعدى ١٤% فى الدقهلية وحوالى ٨% فى الغربية وحوالى ٩,٦% فى المنيا، ٧,٢% فى سوهاج وهو يتمشى مع ما هو متوقع من زيادة الإهتمام بالحصول على التعليم الجامعى فى القاهرة والإسكندرية بالمقارنة بباقي المحافظات.

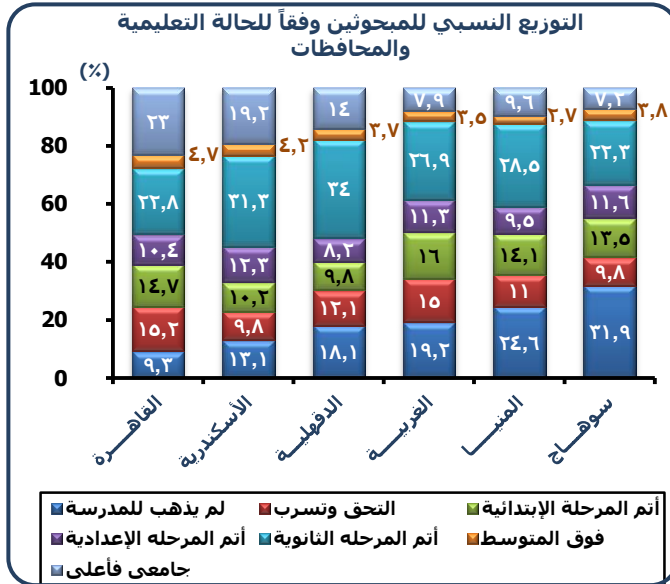

وبالطبع فى المقابل تنخفض نسبة الأمية والذين لم يذهبوا إلى المدرسة مطلقاً فى القاهرة والإسكندرية بالمقارنة بباقي المحافظات فهى لا تتعدى ٩,٣% فى القاهرة و ١٣,١% فى الإسكندرية بينما تصل إلى ١٨,١% فى الدقهلية و ١٩,٢% فى الغربية وتزيد مره أخرى لتصل إلى ٢٤,٦% فى المنيا وإلى ٣١,٩% فى سوهاج.

وعموماً فالإختلافات بين المحافظات فى نسبة من أتموا مرحلة التعليم الإبتدائية تعتبر محدودة فقد بلغت ١٦% فى الغربية و ١٣,٥% فى سوهاج، و ١٤,٧% فى القاهرة وحوالى ١٠% فى كل من الإسكندرية والدقهلية.

أما بالنسبة لمن أتموا مرحلة التعليم الثانوى فهى - كما هو متوقع- ترتفع فى المحافظات الريفية مثل الدقهلية (٢٤%) والمنيا (٢٨,٥%) بينما تنخفض فى القاهرة مثلاً إلى ٢٢,٨% نظراً لأن أكبر نسبة للمبحوثين الجامعيين فأعلى تقع فى القاهرة تليها الإسكندرية.

٤-٥ الحالة الزوجية للمبحوثين:

أكبر نسبة من المبحوثين المتزوجين تمثل ٦٨% على مستوى إجمالى العينة وتتراوح بين ٦٢% فى محافظة الغربية، ٧٥% فى محافظه الدقهلية. يليها من لم يسبق لهم الزواج، فقد بلغت على مستوى إجمالى العينة حوالى ١٧,٤% وتزيد فى كل من الإسكندرية والغربية لتصل لحوالى ٢٠% من إجمالى المبحوثين فى كل محافظه ولكنها تنخفض إلى أقل مستوياتها فى الدقهلية لتصل إلى ١٣,٥%. ونظراً لأن العينة شملت السكان (١٠-٦٤ سنة) فإن هناك نسبة لا بأس بها من المبحوثين أقل من السن القانوني المسموح به للزواج وقد وصلت هذه النسبة لحوالى ١٠% لإجمالى العينة تنخفض إلى أقل مستوياتها (٦,٧%) فى الإسكندرية بينما تقع أعلى النسب بمحافظة الغربية ١١,٥%. وعموماً فنسبه المطلقين/ المطلقات لا تتعدى ٠,٦% لإجمالى المحافظات وتتراوح نسبتهم في

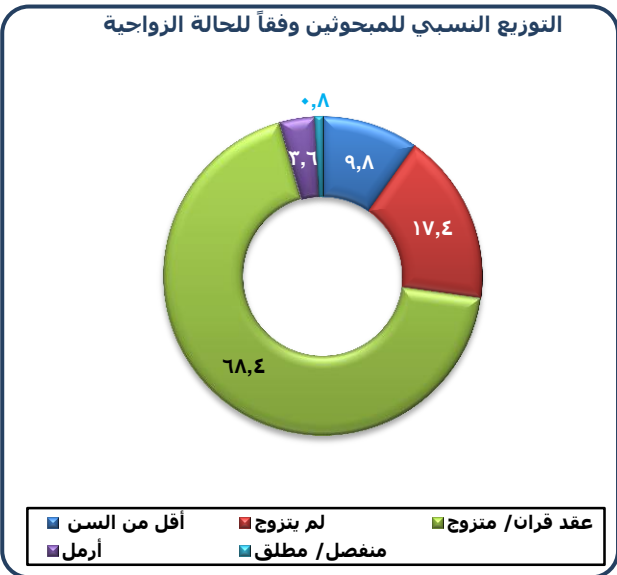
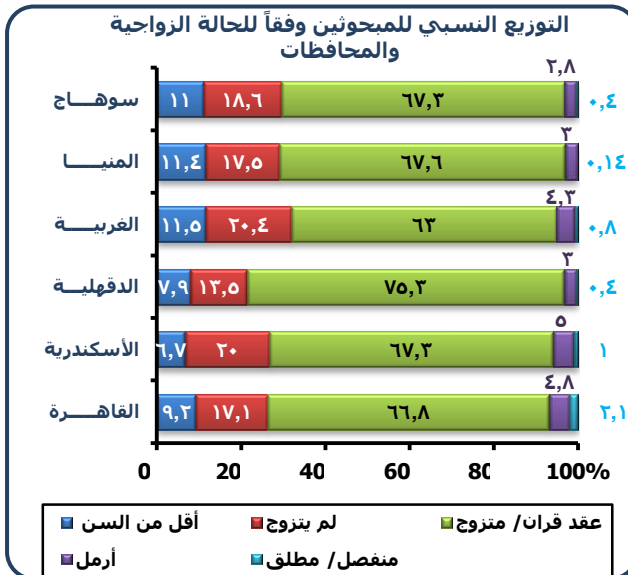

المحافظات بين ٠,٤%، ١,٣% ، وبلغت نسبة الأرامل ٣,٦% وتتراوح النسب بين ٢,٨% في سوهاج، ٥% بالإسكندرية.

٦-٤ الحالة العملية للمبحوثين:

يوضح جدول (٤-١) أن نسبة العاملين بأجر وصلت إلى ٦٨% من إجمالي العينة وتتراوح بين ٧٥ - ٧٧% فى القاهرة و الإسكندرية، ٦٢% في محافظة سوهاج، وقد يرجع ذلك لإرتفاع مستوى التعليم فى القاهرة والإسكندرية أما بالنسبة لمن يعمل لحسابه أو صاحب عمل ويديره فقد تقاربت النسب إلى حد كبير وتتراوح بين ١٢-١٤% من إجمالي العينة و بلغت نسبة صاحب عمل ويديره فى محافظة الدقهلية (١٧%) ونفس النسبة لمن يعمل لحسابه فى محافظه الغربية وقد يرجع ذلك إلى إتجاه المبحوثين الأقل تعليماً للعمل لحسابهم الخاص سواء أكان هذا العمل بمفردهم أو أنهم أصحاب العمل ولديهم عمال وموظفين آخرين (صاحب عمل ويديره) بينما يتجه أغلب الجامعيين إلى العمل بأجر وهو ما يظهر جلياً فى محافظتى القاهرة والإسكندرية.

واخيراً نجد أن نسبة من يعمل لدى الأسرة بدون أجر محدوده للغاية وتقل عن ١% فى كل من محافظتى القاهرة والإسكندرية بينما ترتفع بشكل واضح فى المحافظات الأخرى مثل الدقهلية (٧,٢%) وسوهاج (٩%) يليها المنيا (٤,٨%) واخيراً النسبة الخاصه بمحافظه الغربية ٢,١%. وهو أمر متوقع نظراً لأن هذه المحافظات تحتوى على نسبة عالية من السكان القاطنين بالريف ومنهم من يعمل لحساب الأسرة بدون أجر.

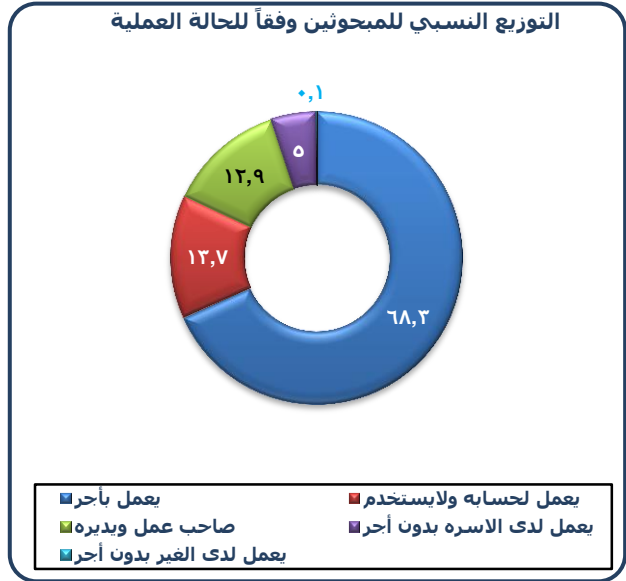
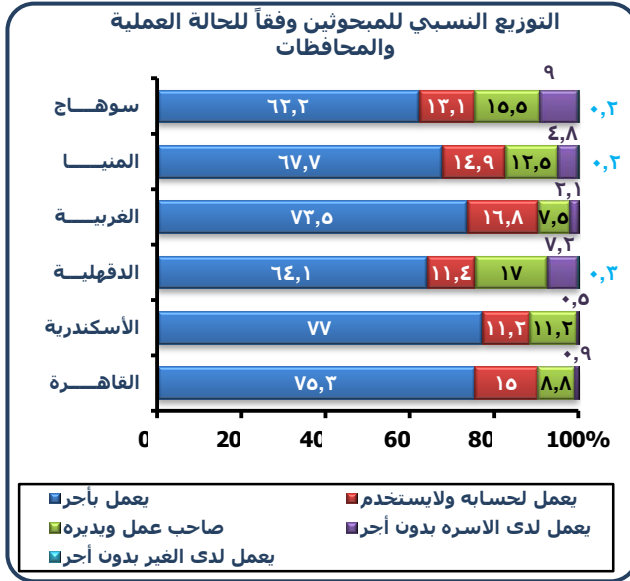

جدول (٤-١) التوزيع النسبي للمبحوثين وفقاً لبعض الخصائص الاجتماعية والاقتصادية

الإجمالي		المحافظة						الخصائص الاجتماعية والاقتصادية
العدد	%	سوهاج	المنيا	الغربية	الدقهلية	الأسكندرية	القاهرة	
الع								
٢٤٦٦	٥٠,٠	٤٩,٩	٤٩,٧	٥٠,١	٥٠,٠	٥٠,٠	٥٠,١	ذكور
٢٤٧٠	٥٠,٠	٥٠,١	٥٠,٣	٤٩,٩	٥٠,٠	٥٠,٠	٤٩,٩	إناث
فئات السن								
١١٠١	١٥,٩	١٨,١	١٨,٦	١٨,٧	١٢,٧	٩,٠	١٤,٥	١٧-١٠
١٥٤٥	٢٢,٢	٢٨,٨	٢٤,٥	١٩,٠	٢٢,٨	٢١,٥	١٥,٧	٢٩-١٨
١٢٩٢	٢٠,١	٢٢,٢	١٨,٩	١٨,٦	٢٢,٥	١٨,٨	١٧,٦	٢٩-٢٠
١١٣٦	١٦,٤	١٢,١	١٦,٥	١٩,٩	١٥,٠	١٨,٥	١٧,٦	٤٩-٤٠
٩١٢	١٢,١	٨,٤	١٢,٧	١٦,٢	١٢,٨	١٤,٢	١٤,٩	٥٩-٥٠
٨٤٩	١٢,٢	١٠,٥	٨,٨	٨,٦	١٢,١	١٨,١	١٩,٨	٦٤-٦٠
محل الإقامة (حضر/ريف)								
٢٢٤٢	٤٨,٢	٤٠,١	٤٠,١	٢٢,٢	٢٨,٥	١٠٠	١٠٠	حضر
٢٥٩٢	٥١,٨	٥٩,٩	٥٩,٩	٦٦,٧	٧١,٥	-	-	ريف
الحالة التعليمية								
١٤٠٧	٢٠,٢	٢١,٩	٢٤,٦	١٩,٢	١٨,١	١٢,١	٩,٢	لم يذهب للمدرسة
٨٥٩	١٢,٤	٩,٨	١١,٠	١٥,٠	١٢,١	٩,٨	١٥,٢	التحق وتسرب
٩١٤	١٢,٢	١٢,٥	١٤,١	١٦,٠	٩,٨	١٠,٢	١٤,٧	أتم المرحلة الابتدائية
٧١١	١٠,٢	١١,٦	٩,٥	١١,٢	٨,٢	١٢,٢	١٠,٤	أتم المرحلة الإعدادية
١٩٢٢	٢٧,٩	٢٢,٢	٢٨,٥	٢٦,٩	٢٤,٠	٢١,٢	٢٢,٨	أتم المرحلة الثانوية
٢٥٤	٢,٧	٢,٨	٢,٧	٢,٥	٢,٧	٤,٢	٤,٧	فوق المتوسط
٨٥٩	١٢,٤	٧,٢	٩,٦	٧,٩	١٤,٠	١٩,٢	٢٢,٠	جامعى فأعلى
الحالة الزواجية								
٦٨٢	٩,٨	١١,٠	١١,٤	١١,٥	٧,٩	٦,٧	٩,٢	أقل من السن
١٢١٠	١٧,٤	١٨,٦	١٧,٥	٢٠,٤	١٢,٥	٢٠,٠	١٧,١	لم يتزوج
١٢	٠,٢	٠,١	٠,٢	٠,٢	٠,٢	-	-	عقد قران
٤٧٢٧	٦٨,٢	٦٧,٢	٦٧,٢	٦٢,٨	٧٥,٠	٦٧,٢	٦٦,٨	متزوج
١٢	٠,٢	-	٠,١	٠,٢	-	٠,٢	٠,٨	منفصل
٤٠	٠,٦	٠,٤	٠,٤	٠,٦	٠,٤	٠,٨	١,٢	مطلق
٢٥٠	٢,٦	٢,٨	٢,٠	٤,٢	٢,٠	٥,٠	٤,٨	أرمل
الحالة العملي								
١٩٢٢	٦٨,٢	٦٢,٢	٦٧,٧	٧٢,٥	٦٤,١	٧٧,٠	٧٥,٢	يعمل بأجر
٢٨٦	١٢,٧	١٢,١	١٤,٩	١٦,٨	١١,٤	١١,٢	١٥,٠	يعمل لحسابه ولايستخدم
٣٦٢	١٢,٩	١٥,٥	١٢,٥	٧,٥	١٧,٠	١١,٢	٨,٨	صاحب عمل ويديره
١٤١	٥,٠	٩,٠	٤,٨	٢,١	٧,٢	٠,٥	٠,٩	يعمل لدى الاسره بدون أجر
٤	٠,١	٠,٢	٠,٢	-	٠,٢	-	-	يعمل لدى الغير بدون أجر
٦٩٣٦	١٠٠	١٠٠	١٠٠	١٠٠	١٠٠	١٠٠	١٠٠	الاجمالي

الفصل الخامس

النتائج الرئيسية
لمسح استخدام الوقت

النتائج الرئيسية لمسح استخدام الوقت في مصر ٢٠١٥

١-٥ الاختلافات في استخدام الوقت على مستوى إجمالي العينة: (١)*

١-١-٥ أنشطة العمل داخل نطاق الحسابات القومية:

يتراوح معدل الوقت المستخدم في أنشطة العمل داخل نطاق الحسابات القومية للذكور بين (٦ - ٨) ساعات يومياً مقبل حوالي (٣ - ٦) ساعات للإناث فيما عدا أنشطة التشييد والبناء فيصل معدل الوقت إلى حوالي ساعة ونصف للنساء وترتفع نسبة الأفراد الذين مارسوا هذا العمل لكل من الذكور والإناث في قطاعي النشاط النظامي (حوالي ١٦% للذكور، ٦% للإناث) وقطاع الخدمات (حوالي ١٩% للذكور، ٦% للإناث).

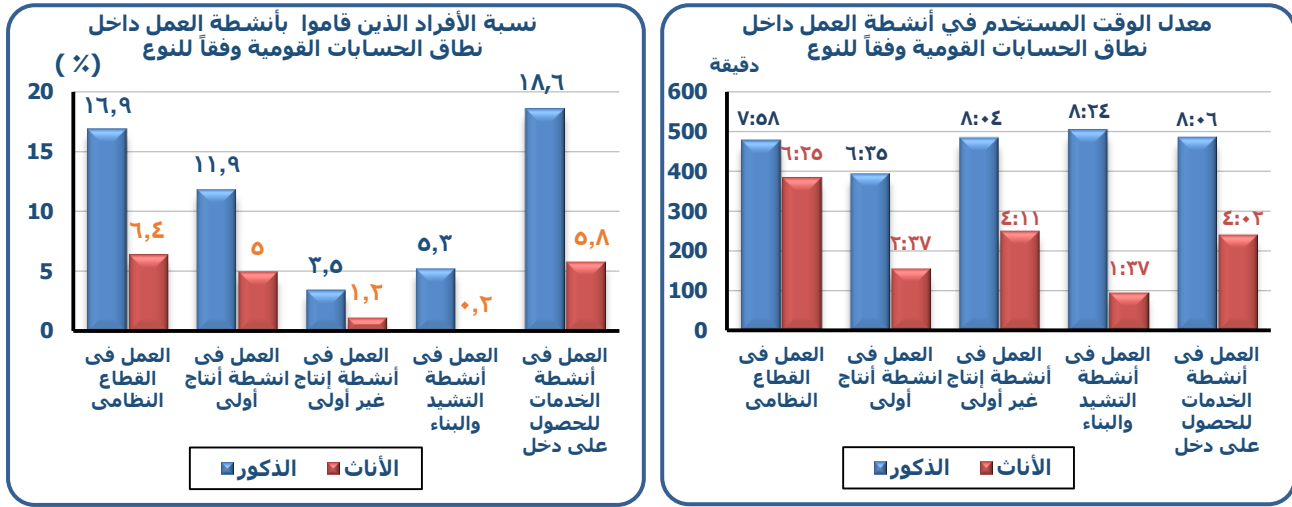

١-١-٥-١ العمل بأجر في القطاع المنظم:

بلغ معدل الوقت المستخدم للعمل بأجر في هذا القطاع ٧ ساعات، ٥٨ دقيقة في اليوم للذكور (١٠ سنوات فأكثر) مقابل ٦ ساعات، ٢٥ دقيقة للإناث في نفس الفئة العمرية. علماً بأن هذا الوقت يشمل حوالي ساعة ونصف الساعة للانتقالات ذات الصلة بالعمل المنظم للذكور مقابل ساعة واحدة بالنسبة للإناث. هذا وقد أظهرت نتائج المسح أيضاً أن هناك ٤٤ دقيقة من هذا الوقت يقضيها الفرد في الراحة سواء كان ذلك بالنسبة للذكور أو للإناث. واتضح من المسح أن نسبة الذكور العاملين في هذا القطاع إلى إجمالي ذكور العينة تمثل ١٦,٩% كما بلغت النسبة ٦,٤% من إجمالي الإناث المبحوثات.

١-١-٥-٢ العمل في أنشطة الإنتاج الأولي (زراعة/صيد/تعدنين/....) لحساب الأسرة المعيشية:

يقضى الذكور في هذا القطاع عدد ساعات عمل تصل إلى ٦ ساعات، ٣٥ دقيقة في اليوم مقابل ساعتان، ٣٧ دقيقة يومياً للإناث، يشكل الذكور العاملين في هذا النشاط ١١,٩% من إجمالي عينه المسح مقابل حوالي ٥% فقط للإناث.

١-١-٥-٣ العمل لحساب أنشطة القطاع الغير أولي (الصناعات التحويلية/.....الخ):

يصل معدل الوقت المستخدم في هذا النشاط إلى ٨ ساعات، ٤ دقائق في اليوم للذكور مقابل ٤ ساعات، ١١ دقيقة للإناث. بلغت نسبة من يقوم بهذا النشاط ٣,٥% من إجمالي عينه الذكور مقابل ١,٢% من عينة الإناث.

* (١): ملاحق (١) جدول (١)

٥-١-١-٤ العمل فى قطاع التشييد والبناء لحساب الأسرة المعيشية:

يعمل الذكور فى هذا النشاط لعدد ساعات تصل إلى ٨ ساعات، ٢٤ دقيقة فى اليوم مقابل ساعة، ٣٧ دقيقة فقط للإناث وذلك لصعوبة ومشقة العمل فى قطاع التشييد والبناء بالنسبة للإناث. وعموماً لا تتعدى نسبة الذكور العاملين فى هذا النشاط إلى إجمالي عينه الذكور ٥,٢% مقابل ٠,٢% للإناث.

٥-١-١-٥ العمل فى نشاط " الخدمات " للحصول على دخل للأسرة المعيشية:

يقضى الذكور فى هذا النشاط حوالى ٨ ساعات، ٦ دقائق فى اليوم مقابل ضعف ما يقضيه النساء ٤ ساعات، ودقيقتان، ويقوم بهذا العمل ١٨,٦% من إجمالي ذكور العينة مقابل ٥,٨% من إجمالي إناث العينة فى فئة العمر (١٠ سنوات فأكثر).

٥-١-٢ أنشطة العمل المنزلى غير مدفوعة الأجر:

يتراوح معدل استخدام الوقت فى أنشطة العمل المنزلى غير مدفوع الأجر فى نشاط الخدمات المنزلية وخدمات المجتمع المحلي لكل من الذكور والإناث إلى حوالى (٤ - ٥) ساعات للإناث، وحوالى (٢ - ٣,٥) ساعة للذكور.

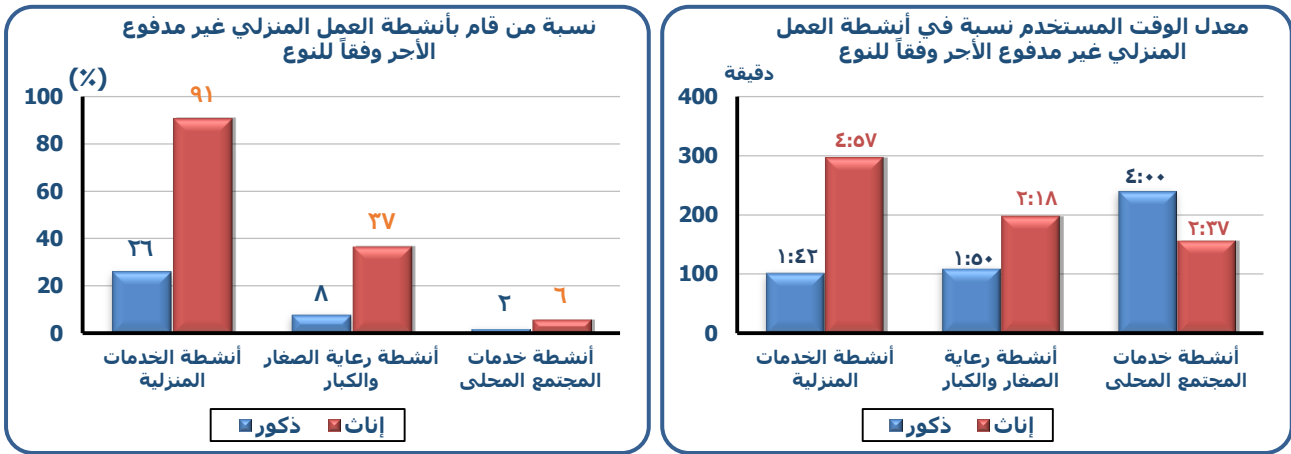

٥-٢-١-٥ أنشطة الخدمات المنزلية غير مدفوعة الأجر لصالح الأسرة المعيشية:

ترتفع كما هو متوقع عدد ساعات العمل فى هذا النشاط إلى ٤ ساعات، ٥٧ دقيقة فى اليوم للإناث مقابل ساعة، ٤٢ دقيقة فقط للذكور، علماً بأن ٩١% من إناث العينة يعملن فى هذا النشاط مقابل ٣٦,٤% من الذكور.

٥-٢-١-٦ أنشطة منح الرعاية للأطفال والكبار غير مدفوع الأجر لصالح أفراد الأسرة المعيشية:

يستغرق هذا النشاط حوالى ساعتان، ١٨ دقيقة من اليوم للإناث، مقابل ساعة، ٥٠ دقيقة للذكور، علماً بأن نسبة من يمارس هذا النشاط تصل إلى ٣٧,١% للإناث مقابل ٧,٧% فقط للذكور.

٥-٢-١-٥ أنشطة توفير خدمات المجتمع المحلي ومساعدة الأسر المعيشية الأخرى:

لا يعمل فى هذا النشاط التطوعى سوى ٢% من الذكور مقابل ٥,٩% من الإناث، وعلى الرغم من ذلك يقضى الذكور فى هذا النشاط حوالى ٤ ساعات فى اليوم مقابل ساعتان، ٣٧ دقيقة للإناث. وقد يرجع ذلك بصفة أساسية لإنشغال الإناث فى العمل غير مدفوع الأجر وذلك بصورة أكبر من الذكور لتوفير الخدمات المنزلية للأسرة المعيشية وإيضاً لرعاية الأطفال والكبار وبالتالي قد لا يتوفر الوقت الكافى لهن لممارسة خدمات المجتمع المحلي.

٢-١-٥ أنشطة التعلم والتعليم:

أظهر المسح وجود تقارب فى عدد الساعات الموجهة للتعليم والتعلم لكل من الإناث والذكور على السواء. حيث يخصص كل منهما حوالى ٧ ساعات فى اليوم. ولكن الفروق تتضح فى نسبة من يمارس هذا النشاط بالنسبة لإجمالى العينة، ففى حين يمارس نشاط التعليم والتعلم حوالى ٢٠٪ من عينة الذكور (١٠ سنوات فأكثر) تنخفض إلى ١٢,٣٪ للإناث، وهو ما يعكس تفضيل إستكمال تعليم الذكور عن الإناث.

٤-١-٥ أنشطة وقت الفراغ:**١-٤-١-٥ أنشطة التآنس والمشاركة فى المجتمع المحلى:**

قام بهذا النشاط ٧٥,٢٪ من إجمالى ذكور العينة، و ٧٣,٢٪ من إجمالى إناث العينة وبالنسبة للوقت الموجه إلى هذا النشاط فقد بلغ حوالى ٣ ساعات للذكور مقابل ساعتين، ٤٣ دقيقة للإناث.

٢-٤-١-٥ أنشطة حضور أو زيارة الأماكن الثقافية والترفيهية والرياضة:

يقضى ١,١٪ من إجمالى ذكور العينة، و ٠,٧٪ من إجمالى الإناث بهذا النشاط. ويوجه الذكور (١٠ سنوات فأكثر) للقيام بهذا النشاط ساعتان، ٥٢ دقيقة فى اليوم، مقابل ٣ ساعات، ١٦ دقيقة للإناث.

٢-٤-١-٥ أنشطة الهوايات والألعاب وأنشطة التسلية الأخرى:

قام ٦,٣٪ من ذكور العينة، ٢٪ من الإناث بهذا النشاط، وعموماً يستغرق الذكور حوالى ساعتين فى اليوم للقيام بهذا النشاط مقابل ساعتان، ٢١ دقيقة للإناث.

٤-٤-١-٥ أنشطة الإشتراك فى الألعاب الرياضية (الداخلية والخارجية) والبرامج ذات الصلة:

يوجه الذكور ساعتان، ٢٥ دقيقة فى اليوم مقابل ساعة، ٢٦ دقيقة للإناث لممارسة هذا النشاط. علماً بأن نسبة من شارك فيه لا يتعدى ٧٪ فقط من إجمالى الذكور مقابل ٠,٨٪ بالنسبة للإناث وهو ما يعكس إعطاء الرياضة المزيد من الاهتمام من جانب الذكور مقارنة بالإناث.

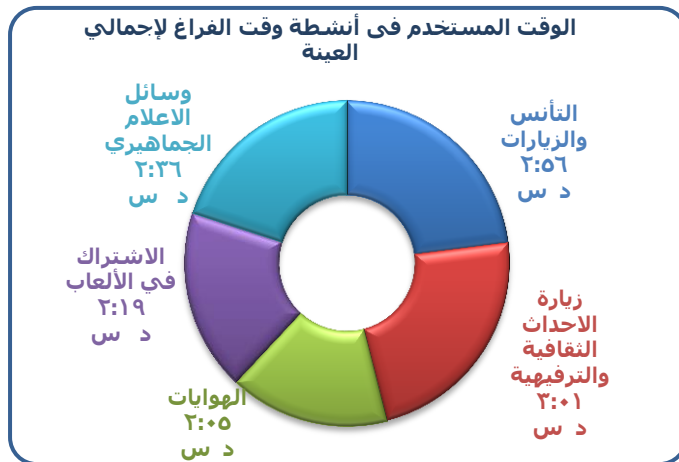
٥-٤-١-٥ أنشطة التعرض لوسائط الإعلام الجماهيرى:

ارتفعت نسبة المشاركة فى هذا النشاط لتصل إلى حوالى ٧٠٪ من إجمالى الذكور، وإلى ٧٤٪ من إجمالى الإناث. ولا توجد فروق معنوية بين عدد الساعات للقيام بهذا النشاط بين الإناث والذكور حيث خصص كل منهما حوالى ساعتان ونصف فى اليوم لهذا النشاط.

٥-١-٥ أنشطة العناية والرعاية الشخصية والنوم:

أظهر المسح أن ١٠٠٪ من المبحوثين سواء الذكور أو الإناث يقوموا بهذا النشاط. أما بالنسبة

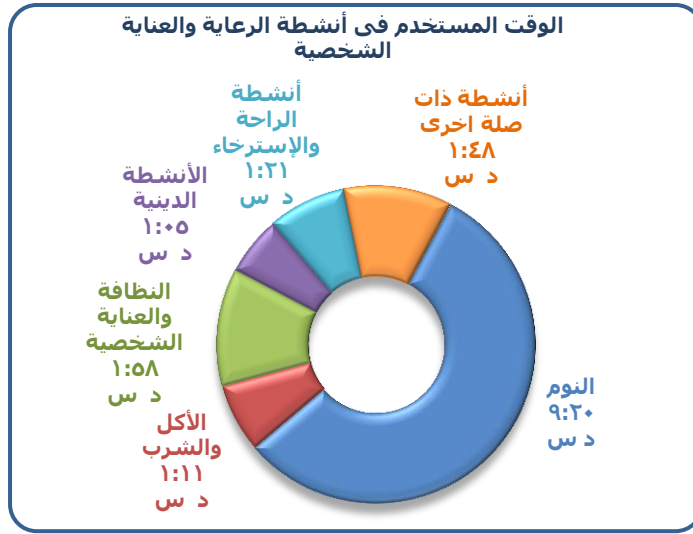

عدد الساعات المخصصة للقيام به فالفرق طفيفة جداً حيث يستغرق هذا النشاط حوالي ١٣ ساعة يومياً بالنسبة للذكور المبحوثين مقابل ١٢ ساعة، ٤٨ دقيقة يومياً للإناث. هذا وقد أظهرت نتائج المسح بعض الإختلافات في الوقت المستخدم أو في نسبة من يمارس هذا النشاط وفقاً لفئات السن ومحل الإقامة (حضر/ريف) لكل من الذكور والإناث.

٢-٥ الإختلافات في استخدام الوقت وفقاً لمحل الإقامة (حضر / ريف):*

يمكن القول بصفة عامة أن الإختلافات وفقاً لمحل الإقامة (حضر/ ريف) أقل من الإختلافات وفقاً لسن المبحوث أو المبحوثة. وعموماً هناك إختلافات واضحة في عدد الساعات الموجهة لأنشطة العمل في القطاع المنظم والعمل لحساب الأسرة في أنشطة الإنتاج الأولى، كذلك العمل في نشاط توفير خدمات للحصول على دخل للأسرة المعيشية وفقاً لمحل الإقامة. ومن ناحية أخرى إتضح وجود إختلافات محدودة بين سكان الحضر والريف في الأنشطة الأخرى مثل العمل في نشاط التشييد والبناء وتوفير الخدمات غير مدفوعة الأجر للأسرة والتأنس ومشاركة المجتمع المحلي وكذلك نشاط العناية الشخصية.

أوجه الإختلافات في استخدام الوقت بين سكان الحضر والريف:

- ١- يقضى الأفراد حوالي ٨ ساعات في الحضر مقابل حوالي ٧ ساعات في الريف في العمل بالقطاع المنظم، وبلغت نسبة من قاموا بهذا النشاط حوالي ١٤٪ من سكان الحضر مقابل ٩٪ بالريف. وكانت نسبة الذكور ضعف نسبة الإناث في كلا من الحضر والريف.
- ٢- تصل عدد ساعات العمل في أنشطة الإنتاج الأولى إلى ٥ ساعات ونصف الساعة في اليوم لساكنى الريف مقابل ٤ ساعات ونصف في اليوم لساكنى الحضر.

* (١): ملاحق (١) جدول (٢)

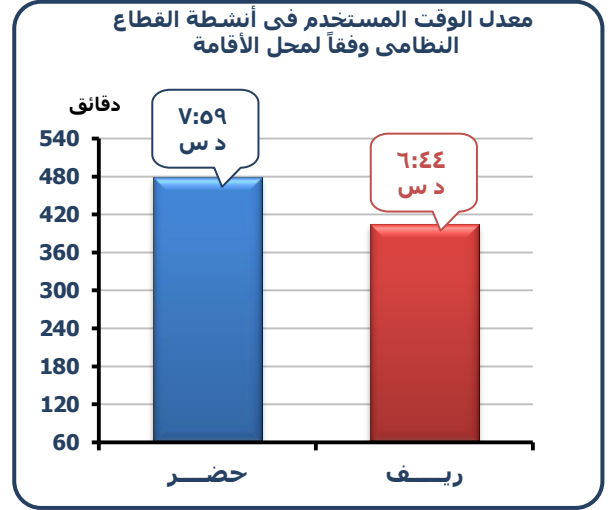
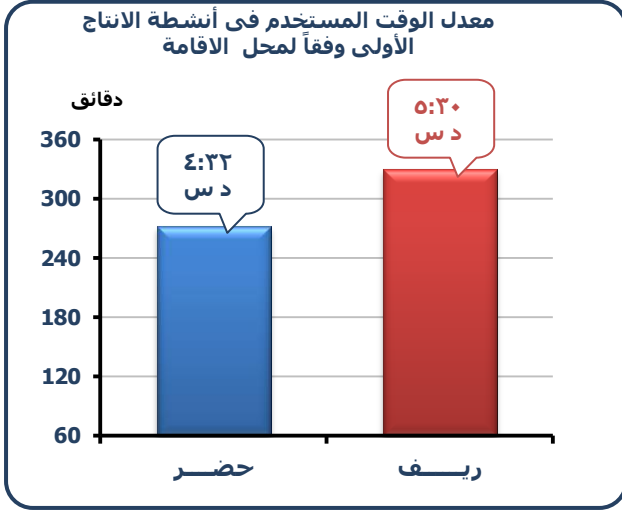

٢- يرتفع عدد ساعات العمل وذلك للأنشطة الموجهة للعمل في الإنتاج غير الأولي (صناعات تحويلية/ إنتاج سلع غير أولية تستخدم للإستهلاك النهائي داخل الأسرة) إلى ٨ ساعات ونصف الساعة في اليوم في الحضر مقابل ٥ ساعات، ٥١ دقيقة في الريف.

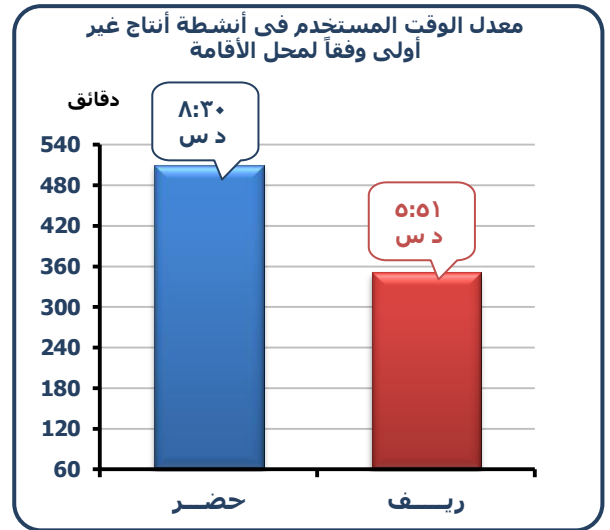
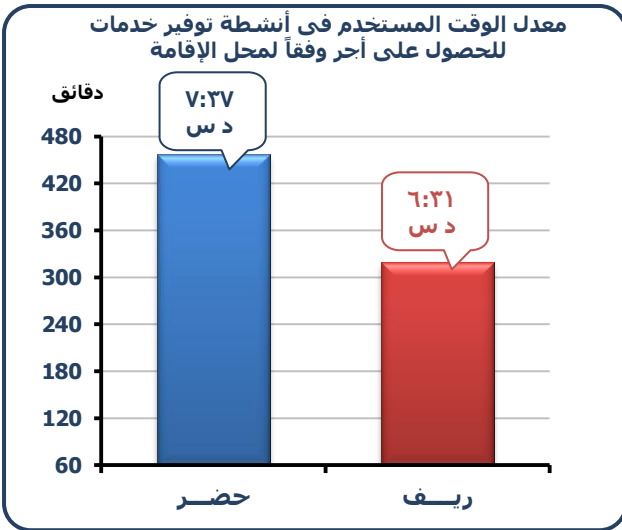

٤- يقضي سكان الحضر حوالي ٧ ساعات ونصف في اليوم للقيام بنشاط توفير الخدمات للحصول على دخل مقابل حوالي ٦ ساعات ونصف في اليوم لسكان الريف.

١-٢-٥ أوجه التشابه في استخدام الوقت بين سكان الحضر والريف:

- ١- يقضى سكان الحضر والريف حوالي ٨ ساعات يومياً في أنشطة التشييد والبناء لحساب الأسرة المعيشية.
- ٢- يستغرق إنجاز العمل في توفير خدمات منزلية غير مدفوعة الأجر لصالح الأسرة المعيشية حوالي ٤ ساعات يومياً من سكان الحضر و الريف.
- ٣- يوجه سكان الحضر والريف حوالي ٧ ساعات في اليوم لإنجاز نشاط التعليم والتعلم.
- ٤- يقضي سكان الحضر والريف حوالي ٣ ساعات يومياً في نشاط التآنس ومشاركة المجتمع المحلي.

٥- يستغرق نشاط الرعاية والعناية الشخصية حوالي ١٣ ساعة بالنسبة للمبحوثين سواء كانوا من سكان الحضر أو الريف.

٢-٥ الاختلافات في استخدام الوقت وفقاً لسن المبحوث ونوعه:*(١)

أظهرت نتائج المسح أثر إختلاف النوع وفئات السن للمبحوثين على إستخدام الوقت ونسبة من يمارس نشاط معين

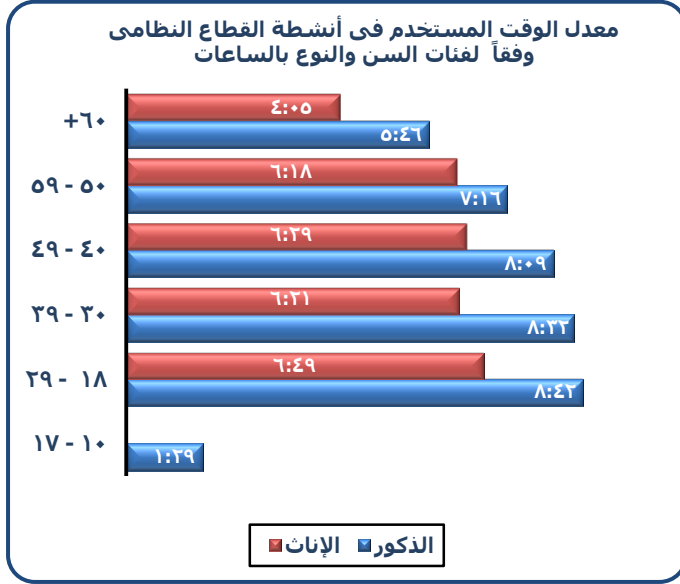

١- لا يتعدى الوقت المخصص للعمل في القطاع المنظم بأجر للذكور وفقاً لسن المبحوث ساعة واحدة، ٢٩ دقيقة في اليوم لفئة العمر (١٠-١٧ سنة) وتصل نسبة من قاموا بهذا النشاط في نفس الفئة العمرية ٦٤,٠٪ من جملة ذكور العينة، بينما لا تعمل الإناث في القطاع المنظم في هذه السن المبكرة، وهو أمر منطقي نتيجة لصغر سنهن.

٢- بلغ معدل الوقت المستغرق في العمل بالقطاع المنظم للذكور حوالي ٨ ساعات لفئات السن من (١٨ - ٤٩ سنة)، ويلاحظ وجود علاقة عكسية بين سن المبحوث وعدد ساعات العمل بعد سن ٥٠ سنة حيث تنجه عدد ساعات العمل نحو الإنخفاض، إذ بلغت عدد ساعات العمل للذكور في القطاع المنظم ٧ ساعات لفئة العمر (٥٠ - ٥٩ سنة) ونسبة من قاموا بهذا النشاط ٣٤,٥٪ من جملة ذكور العينة لنفس الفئة العمرية ويواصل الإنخفاض ليصل إلى ٥ ساعات، ٣٣ دقيقة في اليوم بالنسبة لفئة العمر ٦٠ سنة فأكثر وهذا أمر طبيعي.

٣- تمضي الإناث في فئات السن (١٨ - ٥٩ سنة) من ٦ - ٧ ساعات في اليوم لهذا لنشاط، والجدير بالذكر أن نسبة من يعملن في هذا النشاط لا تتعدى ٦,٤٪ من إجمالي الإناث بالعينة.

٤- تراوح الوقت المستغرق (٥ - ٧ ساعات ونصف الساعة) في اليوم في العمل لحساب الأسرة في أنشطة الإنتاج الأولي أو غير الأولي وأيضاً الأنشطة الخاصة بتوفير الخدمات للحصول على دخل للذكور في فئة العمر (١٠ - ١٧ سنة) مقابل (ساعتان - ثلاث ساعات ونصف الساعة) للإناث، وما بين (٧ - ١٠ ساعات) في اليوم للذكور في الأعمار (١٨ - ٥٩ سنة) مقابل (٣ - ٤ ساعات) للإناث.

* (١): ملاحق (١) جدول (٢)

معدل الوقت المستخدم في أنشطة التعليم والتعلم وفقاً لفئات السن والنوع بالساعات

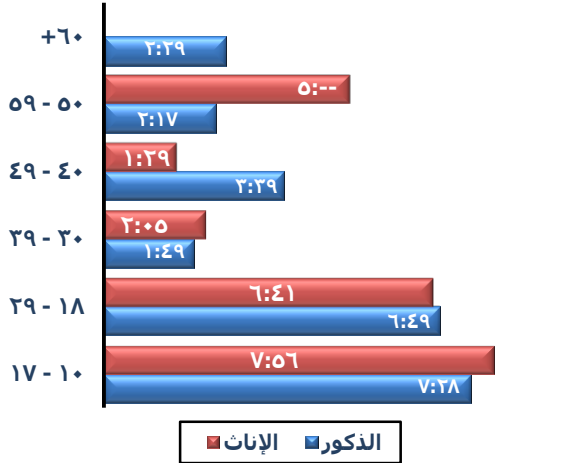

٥- تتراوح عدد الساعات الموجهة إلى **نشاط التعليم والتعلم** لكل من الذكور والإناث بين (٧ - ٨ ساعات) في اليوم لفئات العمر (١٠ - ٢٩ سنة)، وتنخفض عدد الساعات مع إرتفاع السن حيث لا يتجاوز الوقت المستغرق (ساعتين، ٢٩ دقيقة) للذكور في الفئة العمرية (٦٠ سنة فأكثر) وتعدم تماماً للإناث في نفس الفئة العمرية، بينما كان أقل إنخفاض للذكور في عدد ساعات التعليم

والتعلم في الفئة العمرية (٣٠ - ٣٩ سنة)، ويقضى الذكور فيها (ساعة، ٤٩ دقيقة)، وللإناث في فئة العمر (٤٠ - ٤٩ سنة) حيث لا يتعدى الوقت المستغرق في هذا النشاط (ساعة، ٢٩ دقيقة)، والجدير بالذكر أن أعلى نسبة لمن قام بهذا النشاط لكل من الذكور والإناث في الفئة العمرية (١٠ - ١٧ سنة) حيث بلغت ٧٩,٣٪، ٧٧,٦ على التوالي، وهو أمر منطقي حيث يمضي طلبة المدارس ساعات أكثر في التعليم والتعلم مقارنة بكبار السن.

معدل الوقت المستخدم في أنشطة الخدمات المنزلية غير مدفوعة الأجر وفقاً لفئات السن والنوع بالساعات

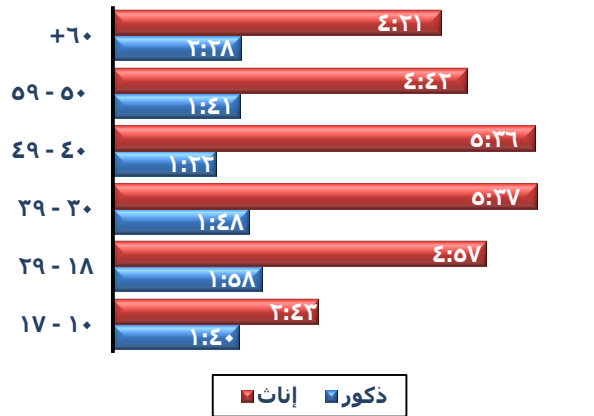

٦- يقضى الذكور في أنشطة توفير **الخدمات المنزلية غير مدفوعة الأجر للإستخدام النهائي داخل الأسرة** المعيشية أقل من ساعتان في اليوم وذلك لجميع الفئات العمرية فيما عدا الفئة العمرية ٦٠ فأكثر (ساعتين و٢٨ دقيقة) وتصل نسبة من قام بهذا النشاط ٣٦,٤٪، بينما يرتفع الوقت المخصص للإناث إلى ما بين ٤ - ٥ ساعات في اليوم وتصل نسبتهن لحوالي ٩١٪، ترتفع إلى ٩٨٪ في فئة العمر (٣٠ - ٣٩ سنة).

٧- يقضى الذكور في فئة العمر (١٠ - ١٧ سنة) أقل من ساعتان في اليوم في نشاط توفير الخدمات المنزلية غير مدفوعة الأجر للإستخدام النهائي داخل الأسرة المعيشية وبنسبة حوالى ٢٨٪ منهم، بينما يرتفع الوقت المستغرق في هذا النشاط ما يقرب من ٣ ساعات (ساعتان، ٤٣ دقيقة) في اليوم لحوالي ٦٣٪ من الإناث.

٨- وبصفة عامة تقضى الإناث ٥ ساعات ونصف في اليوم للأعمار (٣٠ - ٤٩ سنة) في أنشطة الخدمات المنزلية غير مدفوعة الأجر بينما تنخفض عدد الساعات إلى ٤ ساعات ونصف لفئة العمر (٦٠ سنة فأكثر) في اليوم للقيام بهذا النشاط.

٩- بالنسبة لنشاط التآنس وأيضاً نشاط مشاهدة التلفزيون والإستماع للراديو فلا توجد إختلافات حسب النوع أو سن المبحوث سواء للذكور أو الإناث، فهى تصل إلى ما بين ساعتان وثلاث ساعات فى المتوسط للجميع.

١٠- لا يوجد إختلافات جوهريه لعدد الساعات الموجهه لأنشطة العناية والرعاية الشخصية لكل من الذكور والإناث حتى سن ٥٠ سنة فيقضى الفرد حوالى ١٢ ساعة ونصف الساعة يومياً لهذا النشاط، ترتفع لتصل إلى ١٥ ساعة، ٣٦ دقيقة للذكور فى اليوم لفئة العمر (٦٠ سنة فأكثر)، بينما تصل للإناث إلى ١٤ ساعة، ٣٢ دقيقة فى اليوم لنفس الفئة من العمر.

٤-٥- الإختلافات فى استخدام الوقت وفقاً للحالة التعليمية :*(١)

٤-٥-١ العمل لحساب الحكومة والشركات وأشباه الشركات (العمل النظامى) المدفوع الأجر:

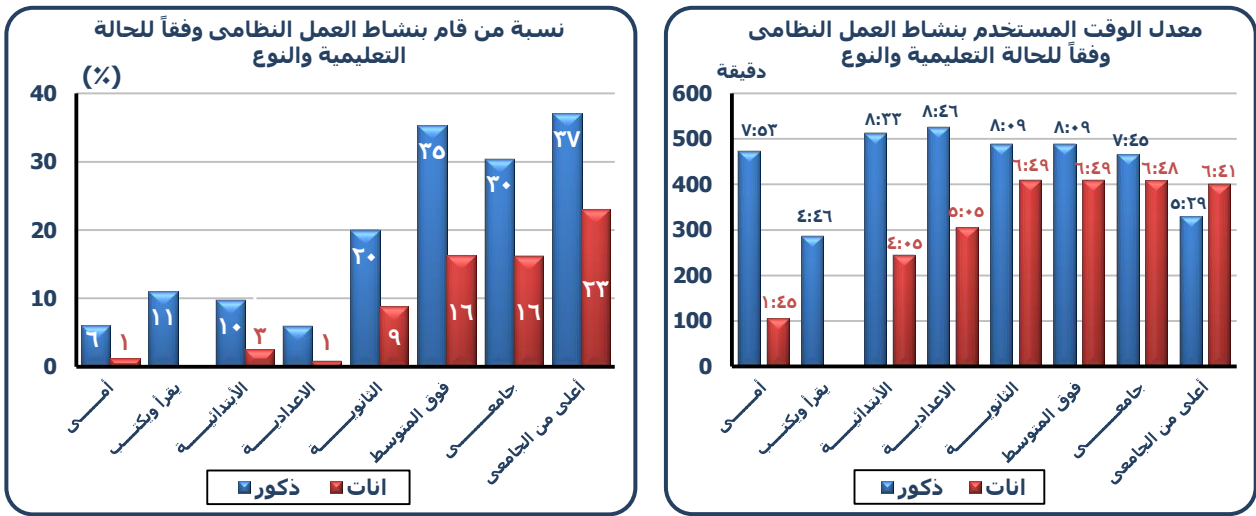

١- تصل نسبة الذكور أو الإناث العاملين فى هذا النشاط إلى أقصاها - كما هو متوقع- للحاصلين على تعليم فوق المتوسط والجامعى فأعلى حيث يتطلب العمل فى هذه الأنشطة تعليم عالى المستوى إلى حد ما. ومن ثم نجد أن حوالى ٣٥% من الذكور وحوالى ١٦% من الإناث الحاصلين على تعليم فوق المتوسط يشاركون فى هذا النشاط. ومع ذلك هناك حوالى ٦% من الذكور الأميين وحوالى ١١% من الذكور الملمين بالقراءة والكتابة يعملون فى هذا النشاط المنظم وأغلب الظن أنهم فى فئة "السعاه أو عمال النظافة" علماً بأن نسبة الإناث الأميات أو حتى من يستطعن القراءة والكتابة تعتبر إلى حد كبير منعدمه بالنسبة للعمل فى هذا القطاع المنظم.

٢- يصل متوسط عدد ساعات العمل فى القطاع المنظم للذكور الأميين إلى ٨ ساعات تقل إلى حوالى ٤ ساعات ٤٦ دقيقة للذين يعرفون القراءة والكتابة لكنها تزيد مع ارتفاع مستوى التعليم لتتراوح بين (٧ - ٨ ساعات) بالنسبة للذكور الحاصلين على الشهادة الابتدائية حتى الجامعية وقد يرجع ذلك إلى أن ساعات العمل فى القطاع المنظم (الحكومة والشركات) تتراوح بين ٧ - ٨ ساعات يومياً.

٣- يتراوح متوسط ساعات العمل فى القطاع المنظم للإناث بين ٥ إلى ٦ ساعات، ٤٩ دقيقة للحاصلات على الإعدادية حتى الحاصلات على تعليم جامعى فأكثر. وقد يرجع إنخفاض متوسط عدد ساعات العمل اليومى للإناث عن الذكور فى هذا القطاع إلى موافقة الذكور على العمل

* (١): ملاحق (١) جدول (٤)

لساعات أكثر فى حين أن الإناث نظراً للإرتباطات والمسئوليات العائلية الملقاه عليهن تجاه أطفالهن أو عائلاتهم فإن أغلبهن يفضلن العمل لعدد ساعات أقل (من ٨ صباحاً حتى الثانية مساءً مثلاً). حتى يستطعن إستلام أطفالهن من الحضانه أو المدرسة أو إعداد الطعام للأسرة.

٥-٤-٢ العمل فى أنشطة الإنتاج الأولي (الزراعة/ الصيد....الخ) وأنشطة الإنتاج غير الأولي (الصناعة وماشاه):

- ١- من الطبيعى أن يكون أغلب العاملين فى أنشطة الإنتاج الأولي (الزراعة/وتربية الحيوان/ الصيد...) من الأميين أو من يستطيعون القراءة والكتابة فقط حيث أن هذا النشاط لا يتطلب مستوى تعليمى معين. لذلك نجد أن (٢٨ - ٣٠٪) من الذكور الأميين أو من يعرف القراءة والكتابة على الترتيب و(٣,٧- ٩,٣٪) من الإناث الأميات أو من يعرفن القراءة والكتابة يعملن فى هذا النشاط.
- ٢- التفاوت واضح بين الذكور والإناث فى عدد ساعات العمل اليومية فى هذا النشاط حتى بالنسبة للأميين والقادرين على القراءة والكتابة فيعمل الذكور ما بين (٥ - ٧ ساعات) فى العمل الزراعى والصيد وتربية الحيوان فى حين نجد أن عدد ساعات العمل بالنسبة للإناث الأميات فى هذا النشاط تنخفض إلى (٢ - ٣ ساعة).
- ٣- يختلف العمل فى نشاط الإنتاج الغير أولي (الصناعات التحويلية... إلخ) عن العمل فى نشاط الإنتاج الأولي (الزراعة) حيث تزيد نسبة العاملين الذكور به مع ارتفاع مستوى تعليمهم إلى حد ما لأن هذا النشاط يتطلب مستوى متوسط على الأقل من التعليم بعكس النشاط الأولي. وعموماً يعمل الذكور فى المتوسط (٦ - ١١ ساعة) بهذا النشاط لمختلف المستويات التعليمية مقابل (٣ - ٥ ساعات) للإناث لمختلف المستويات التعليمية بإستثناء الإناث الحاصلات على تعليم فوق المتوسط.

٥-٤-٣ العمل لحساب الأسرة فى التشيد والبناء :

أغلب العاملين فى هذا النشاط من الذكور لصعوبة العمل ومشقته على الإناث بصفة عامة وبغض النظر عن مستوى تعليمهم. ومع ذلك نجد أن الذكور الأميين يعملون لمدة تسع ساعات فى اليوم مقابل ٥ ساعات فقط للجامعيين، وقد يرجع ذلك إلى أن الجامعى الذى يعمل فى نشاط التشيد والبناء يقوم غالباً بالإدارة أو الإشراف على العاملين فى هذا النشاط.

٥-٤-٤ العمل لتوفير الخدمات المنزلية وخدمات الرعاية للأسرة غير مدفوع الأجر:

- ١- تؤكد بيانات المسح أن كل النساء سواء أميات أو متعلمات حتى الجامعيات يساهمن فى هذا النشاط بنسب تتراوح بين (٨٤٪ - ١٠٠٪) للمستويات التعليمية المختلفة وبعدد ساعات عمل فى المتوسط ما بين (٤ - ٥ ساعات) يومياً، والغريب أنه لا يوجد أى تأثير ملموس لمستوى تعليم الأنثى على عدد ساعات عملها فى توفير الخدمات المنزلية لأسرتها. وهذا يؤكد أن كل النساء بغض النظر عن مستوى تعليمهن يشاركن بفاعلية فى تقديم خدمات منزلية للأسرة غير مدفوعة الأجر. حيث ان ١٠٠٪ من الإناث الحاصلات على مستوى تعليمى أعلى من الجامعى يقمن بهذا النشاط وبمعدل يصل إلى ٤ ساعات، ٢٤ دقيقة يومياً مقابل حوالى ٢٥٪ من الذكور فى نفس المستوى التعليمى وبمعدل ساعة، ٤٠ دقيقة يومياً، وهو ما يعكس العبء الذى تتحمله الأنثى حتى وإن حازت على أعلى الدرجات العلمية.

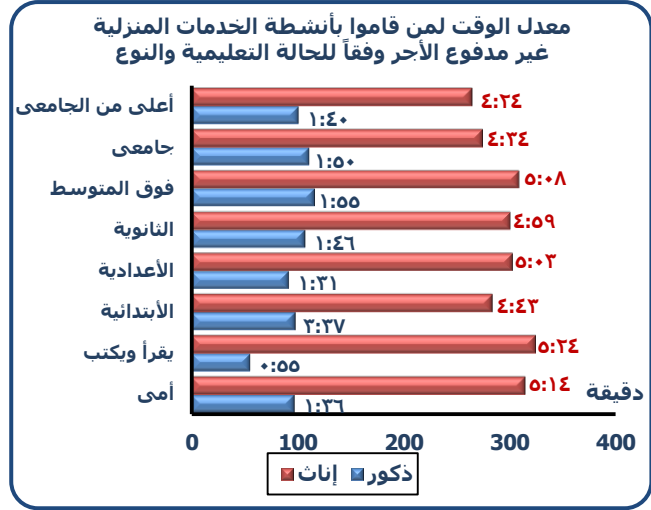
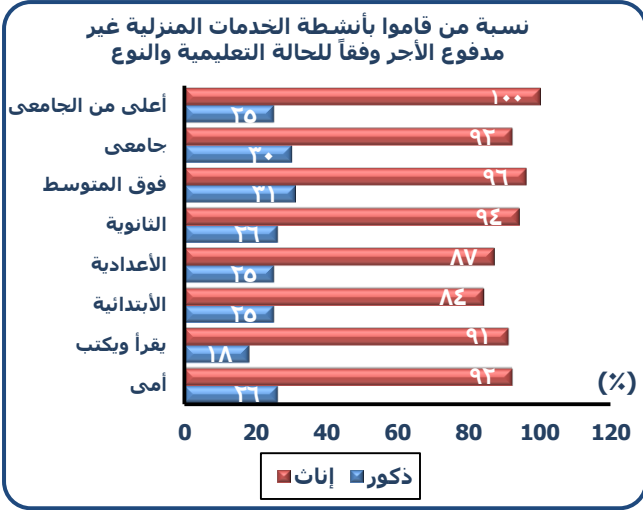

٢- تعكس البيانات الأثر الضعيف للمستوى التعليمي على كل من نسب وعدد ساعات العمل لحساب الأسرة بدون أجر بين الذكور أيضاً فالفرق طفيفاً بين نسب من قاموا بالنشاط وعدد ساعات العمل المبذولة فى هذا النشاط بين الذكور على اختلاف مستوى تعليمهم فحوالى ٢٦% من الذكور يساهمون فى هذا النشاط باختلاف مستوياتهم التعليمية وبمعدل يتراوح بين (١ - ٢ ساعة) يومياً.

٥-٤-٥ نشاط التعليم والتعلم:

تتركز أنشطة التعليم والتعلم كما هو متوقع فى المستويات التعليمية بدءاً من الحاصلين على الابتدائية حتى الجامعى فأكثر وترتفع نسبة المشاركة للذكور عن الإناث فهى تمثل حوالى ٢٠% للذكور وتنخفض إلى ١٢% فقط للإناث العينة وهو ما يعكس وجود فجوة بين الجنسين فى أهمية التعليم لصالح الذكور فى مصر حتى الآن. وبالنسبة للساعات الموجهة إلى هذا النشاط فلا توجد اختلافات جوهرية بين الإناث والذكور حيث يوجه كلاهما حوالى ٧ ساعات يومياً للتعليم والتعلم.

٥-٤-٦ أنشطة وقت الفراغ ونشاط الرعاية والعناية الشخصية:

أوضحت البيانات أن الفروق بين الجنسين وفقاً للحالة التعليمية تكاد تكون معدومة بين أفراد العينة بالنسبة لأنشطة وقت الفراغ ونشاط الرعاية والعناية الشخصية.

٥-٥ الاختلافات فى استخدام الوقت وفقاً للحالة العملية:*

١- يختلف استخدام الوقت لكل من الذكور والإناث وفقاً لحالتهم العملية حيث أن ٣٦% من الذكور الذين يعملون بأجر لدى الحكومة والشركات (القطاع المنظم)، يقضون به ٨ ساعات، ١٢ دقيقة، بينما أكثر من نصف الإناث فى المسح (٥٣%) اللاتي يعملن بهذا القطاع يقضون به ٧ ساعات وخمس دقائق.

٢- يعمل حوالى ١١% من الذكور بأجر فى أنشطة الإنتاج الأولي ويقضون ٦ ساعات، ٤٤ دقيقة يومياً مقابل حوالى ٥% من الإناث يعملن بهذا النشاط وتقضين ٤ ساعات، ٥٨ دقيقة.

٣- يمثل العاملون بأجر فى نشاط القطاع الغير أولي لصالح الأسرة ٤,٤% من إجمالي الذكور ويقضون حوالى ٨ ساعات، ٤٤ دقيقة فى اليوم، بينما تمثل الإناث حوالى ٢% فقط ويقضون ٦ ساعات، ٤٧ دقيقة بهذا النشاط.

* (١): ملاحق (١) جدول (٦)

٤- يعمل ٢٢,٦٪ من الذكور بأجر فى توفير الخدمات للحصول على دخل للأسره المعيشية ويقضون أكثر من ٨ ساعات فى هذا العمل مقابل حوالى ١٢٪ من الإناث اللاتي يقضين فى هذا العمل ٥ ساعات، ٤٠ دقيقة.

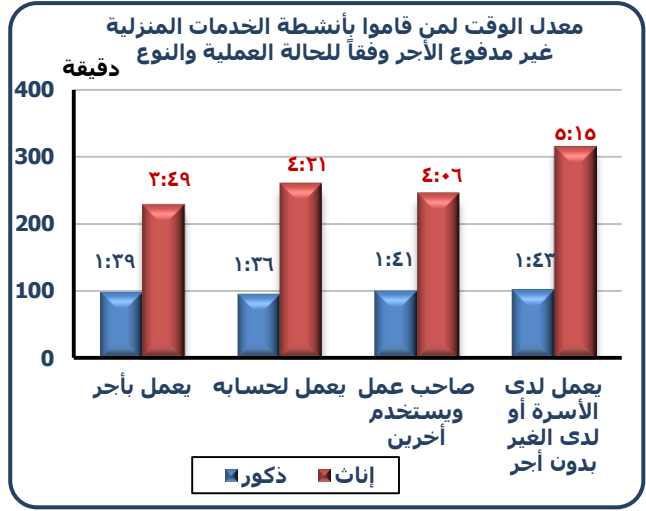
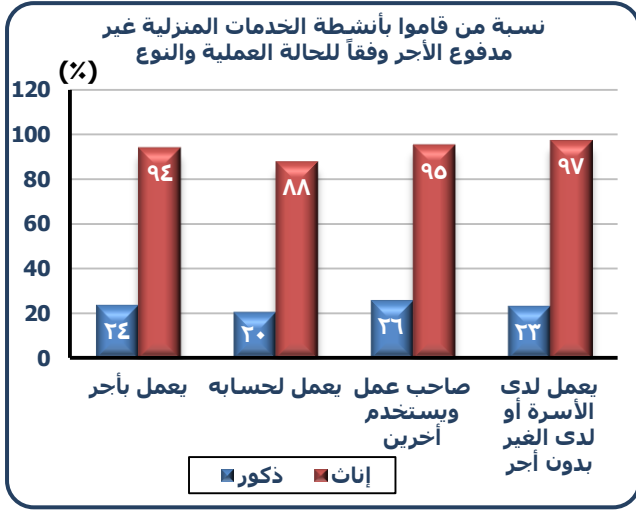

٥- تعمل ٩٤٪ من الإناث العاملات بأجر وتقضين ٣ ساعات، ٤٩ دقيقة لتوفير الخدمات المنزلية غير مدفوعة الأجر، مقابل ٢٢,٦٪ من الذكور العاملون ويقضون به ساعة واحدة، ٣٩ دقيقة.

٦- كما هو متوقع من يعمل لدى الأسره أو لدى الغير بدون أجر سواء ذكور أو إناث يعطى أغلب وقته فى توفير الخدمات المنزلية وأيضاً توفير الرعاية للأطفال والكبار من أفراد الأسره المعيشية

٧- بالنسبة لنشاط التعليم والتعلم يقوم به الأفراد الذين يعملون لدى الأسرة بدون أجر وأغلبهم من طلبة المدارس الذين يساعدون أسرهم فى أوقات الفراغ و يقضون به حوالى أربعة ساعات و٣٧ دقيقة فى اليوم.

٨- أما بالنسبة لباقي الأنشطة التى تمثل التأنس والمشاركة الإجتماعية ومشاهدة وسائل الإعلام المختلفة وأنشطة الرعاية الشخصية فهى متقاربة إلى حد كبير لمختلف الحالات العملية. فمثلا بالنسبة للنظافة والرعاية الشخصية فهى تصل إلى حوالى ١٢ ساعة وثلاثين دقيقة فى اليوم لكافة الحالات العملية وهى تتراوح من ١٠ ساعات، ٢٠ دقيقة بالنسبة لمن يعمل بدون أجر لدى الأسرة إلى ١٣ ساعة، و٦ دقائق بالنسبة لصاحب العمل ويستخدم آخرون.

الفصل السادس

تقدير قيمة العمل
المنزلي غير مدفوع
الأجر

تقدير قيمة العمل المنزلى غير مدفوع الأجر

١-٦ أساليب تقدير القيمة النقدية لساعات العمل المنزلى غير مدفوع الأجر:

لتقدير القيمة النقدية لساعات العمل المنزلى فى حالة عدم وجود تقدير فعلى لتكلفة العمل المنزلى من واقع مسح ميدانى هناك ثلاثة أساليب رئيسية متعارف عليها عالمياً لكل منها أساسه النظرى والعملى، وحدوده العلمية والتطبيقية. وتتمثل هذه الأساليب الثلاثة فيما يلى:

١-١-٦ تكلفة الفرصة البديلة Opportunity Cost

ينطلق هذا الأسلوب من فرض أساسى هو أن الوقت الذى يتم إنفاقه فى العمل المنزلى غير المدفوع كان يمكن إنفاقه بدلا من ذلك فى عمل (وظيفة بأجر). وبالتالي فإنه يمكن تقدير القيمة النقدية لساعات العمل المنزلى وفقاً لأجر ساعة العمل البديل الذى كان يمكن الالتحاق به. تتمثل أهم الإنتقادات الموجهة لهذا الأسلوب على الصعيد النظرى فى أنه يؤدى إلى تحديد أجور غير متساوية مقابل أعمال متكافئة. فعلى الرغم من أن ساعة العمل المنفق على تنظيف المنزل أو إعداد الطعام تتطلب فى الغالب نفس الجهد والمهارات سواء أدتها مهندسة أو عاملة بسيطة فإنه وفقاً لتكلفة الفرصة البديلة سيتم تقدير أجر أعلى للمهندسة، فيصبح هناك أجر غير متساوى لساعة العمل المتكافىء.

ومن ناحية أخرى فإنه على الرغم من أن تكلفة الفرصة البديلة يمكن أن تبدو أسلوباً منطقياً لتقدير قيمة العمل المنزلى فى حالة المرأة التى اضطرت للتضحية بدخلها والإستقالة أو الحصول على أجازة بدون أجر كى تقوم برعاية الأسرة فإن الأمر يزداد صعوبة عند استخدام هذا الأسلوب لتقدير قيمة العمل المنزلى لأشخاص خارج قوة العمل (فى سن المعاش على سبيل المثال) أو لم يسبق لهم الالتحاق بعمل ذى أجر يمكن الإستناد إليه فى التقييم، حيث يقتضى الأمر هنا وضع فرض تحكمى لنوع وطبيعة العمل الذى يتناسب مع مؤهلات وقدرات كل شخص وبالتالي أجر ساعة العمل البديل الذى كان يفترض أن يحصل عليه.

وبالإضافة إلى هذه الإنتقادات فإنه لا شك فى أن هذا الأسلوب من أساليب التقييم يفترض أن - فرصة العمل البديل- الذى يتناسب مع مؤهلات ومهارات وإمكانيات كل شخص متوافرة ومتاحة بشكل فوري ودائم، وهو الأمر الذى يجافى الواقع بوجه عام ويتناقض مع الوضع الحالى فى مصر على وجه الخصوص حيث ترتفع معدلات البطالة ولا سيما بين النساء.

٢-١-٦ تكلفة العمل المثل المتخصص Specialist Market Replacement Cost

يفترض هذا الأسلوب أن كل خدمة من خدمات العمل المنزلى غير مدفوع الأجر كان يمكن الحصول عليها إما بشرائها من السوق أو تأجير شخص للقيام بها، وأن الحصول على هذه الخدمات مجاناً داخل الأسرة يعنى توفير المبالغ التى كان يتعين تحملها فى حالة اللجوء إلى السوق. وعلى ذلك فإنه يتم حساب قيمة كل نوع من أعمال العمل المنزلى وفقاً لمتوسط أجر العمل المماثل فى السوق، فيتم حساب قيمة ساعة العمل المنفق فى طهى الوجبات وفقاً لمتوسط أجر ساعة عمل طاهى فى مطعم، ويتم تقدير قيمة ساعة العمل المنفق فى توصيل الأبناء إلى المدرسة بمتوسط أجر ساعة العمل لسائق خاص، ويتم تقدير قيمة ساعة العمل المنزلى المنفق فى غسيل وكى الملابس بأجر ساعة العمل لعامل فى مغسلة.. وهكذا.

ويتمثل النقد الرئيسى الموجه لهذا الأسلوب من أساليب التقييم فى أنه يفترض أن إنتاجية عضو الأسرة بالنسبة للخدمة التى يؤديها مجاناً بالمنزل تتساوى مع إنتاجية العامل المحترف الذى يؤدى نفس الخدمة فى السوق وأن كلاهما يعمل فى ظروف متماثلة، وهو الأمر الذى قد لا يكون منطقياً بالنسبة للعديد من الأعمال المنزلية، على الأقل من حيث توقيت ساعات العمل والرقابة عليه. ومن ناحية أخرى فإنه على الصعيد العملى يتطلب تطبيق هذا الأسلوب معرفة متوسط أجر السوق لمجموعة ضخمة من الخدمات التفصيلية التى يتم توفيرها مجاناً فى نطاق الأسرة، وهو الأمر الذى يصعب وجود بيانات تفصيلية بشأنه.

٦-١-٢ تكلفة العمل المثل غير المتخصص Generalist Market Replacement Cost

يتم التغلب على صعوبة عدم تماثل الإنتاجية وإختلاف ظروف العمل فى الأسرة عنها بالنسبة للعامل، وذلك باللجوء إلى تقييم كل مجموعة الأعمال المتعلقة بالطهى والتنظيف والغسيل والكى والعناية بالمنزل وشراء المستلزمات... إلخ وفقاً لمتوسط أجر السوق لمديرة المنزل Housekeeper، على أساس أن عملها يتماثل حرفياً فى أداء الغالبية العظمى من تلك الخدمات (باستثناء المساعدات التعليمية). وقد يتم استخدام متوسط أجر المربية لتقييم ساعات العمل المنقضية فى رعاية الأطفال ومتوسط أجر جليسة المسنين لتقييم ساعات العمل المنقضية فى رعاية كبار السن.

تطرح بعض الآراء على الصعيد النظرى أهمية تخصيص أجر أعلى للمساعدات التعليمية بإعتبار أنها عملاً متخصصاً من ناحية، وكذلك ما تقدمه من خدمة عامة للمجتمع ككل متمثلة فى تكوين رأس المال البشرى، من ناحية أخرى.

٦-٢ تقدير قيمة العمل المنزلى فى مصر ٢٠١٥

لتقدير القيمة الفعلية للعمل المنزلى غير مدفوع الأجر فى مصر تم توجيه سؤال مباشر لأفراد العينة وهو:

"لو استأجرت أحد يقوم بهذا العمل كان يأخذ كام؟"

١- عند توجيه السؤال لأفراد العينة ذكور/ إناث عن تكلفة هذا العمل المنزلى لصالح الأسرة لو استعانوا بشخص آخر يقوم بهذه المهمة : أفادت الإناث المبحوثات بمتوسط قدره ٥٢ جنيهاً لليوم الواحد، وأفاد الذكور بأن متوسط التكلفة لهذا العمل المنزلى لصالح الأسرة قدره ٢٥ جنيهاً وذلك على مستوى إجمالى العينة.

٢- تم حساب متوسط تكلفة اليوم على مستوى العينة من واقع بيانات المسح ككل للذكور والإناث معاً والمرجح بأعدادهم فى العينة، وبلغ تقدير تكلفة يوم العمل المنزلى لصالح الأسرة لكلا الجنسين ٤٤ جنيهاً على مستوى إجمالى العينة.

٣- لحساب تكلفة العمل المنزلى غير مدفوع الأجر فى السنة تم ضرب متوسط تكلفة يوم العمل المنزلى (٤٤ جنيهاً) فى عدد أيام السنة ٣٦٥ يوماً

$$٤٤ \times ٣٦٥ = ١٦,٠٦٠ \text{ جنيهاً.}$$

٤- بلغ عدد السكان فى الفئة العمرية (١٠ - ٦٤ سنة) ٦٥,٧٠٩,٢٥٨ نسمة وفقاً لتقديرات السكان المعلنة من الجهاز المركزى للتعبئة العامة والإحصاء بجمهورية مصر العربية فى ٢٠١٥/٧/١.

٥- أشارت نتائج مسح استخدام الوقت، أن ٦٢٪ فقط من إجمالي العينة (ذكور/إناث) يقوم بالنشاط المنزلى غير مدفوع الأجر، ومن ثم تم تقدير عدد السكان فى مصر والذى يقوم بالعمل المنزلى بدون أجر عن طريق ضرب عدد السكان فى فئة العمر (١٠ - ٦٤ سنة) فى النسبة (٦٢٪) المستخرجة من المسح.

$$٤٠,٧٣٩,٨٠٢ = ٦٢ \times ٦٥,٧٠٩,٣٥٨ \text{ نسمة.}$$

٦- لتقدير قيمة العمل المنزلى غير مدفوع الأجر على مستوى الجمهورية (ذكور/إناث) تم ضرب عدد السكان الذى يقوم بهذا النشاط فى قيمة هذا النشاط فى السنة والوارد فى النقطة (٣)

$$٦٥٤,٣ = ١٦,٠٦٠ \times ٤٠,٧٣٩,٨٠٢ \text{ مليار جنيه فى السنة.}$$

٧- تساهم الإناث بنسبة ٧٩٪ من هذا المبلغ مقابل ٢١٪ فقط للذكور، أى أنه تقدر مساهمة الإناث فى العمل المنزلى غير مدفوع الأجر بمبلغ ٥١٦,٩ مليار جنيهاً سنوياً مقابل ١٣٧,٤ مليار جنيه للذكور، وهو ما يوصى بإضافته إلى الناتج المحلى الإجمالى فى مصر لعام ٢٠١٥ فى حساب تابع.

٨- بناءً على تقرير وزارة التخطيط والمتابعة والإصلاح الإدارى الصادر فى ٢٠١٥ عن إحصاءات الناتج المحلى الإجمالى لعام ٢٠١٤/١٣ بلغت قيمة الناتج المحلى الإجمالى لمصر ١٩٩٧,٦ مليار جنيهاً مصرياً. تمثل قيمة العمل المنزلى غير مدفوع الأجر لكلا النوعين (ذكور/إناث) ٣٢,٨٪ من الناتج المحلى الإجمالى، بلغ نصيب الإناث ٢٥,٩٪، مقابل ٦,٩٪ فقط للذكور من الناتج المحلى الإجمالى.

٢-٦ تقدير قيمة مكونات العمل المنزلى غير مدفوع الأجر

يشمل العمل المنزلى غير مدفوع الأجر ثلاثة أنشطة رئيسية هى:

١- الأنشطة المنزلية غير مدفوعة الأجر للإستخدام النهائى الخاص داخل الأسرة المعيشية.

٢- أنشطة توفير خدمات منح الرعاية للأطفال والكبار داخل الأسرة المعيشية.

٣- أنشطة توفير خدمات المجتمع المحلى ومساعدة الأسر المعيشية الأخرى.

وقد إتضح أن التوزيع النسبى لعدد ساعات العمل للأنشطة على المستوى الإجمالى هو: ٧٠٪ للعمل المنزلى، ٢٦٪ لرعاية الأطفال والكبار، ٤٪ لخدمات المجتمع المحلى ومساعدة الأسر المعيشية الأخرى وذلك بالنسبة لكل من الذكور والإناث معاً.

جدول (١-٦) تقدير قيمة العمل فى الأنشطة غير مدفوعة الأجر بالجنيه المصرى (القيمة بالمليار)

جملة		ذكور	إناث	الأنشطة غير مدفوعة الأجر
القيمة بالمليار	%			
٤٥٨	٧٠	١٠٢	٣٥٦,٧	الأنشطة المنزلية غير مدفوعة الأجر
١٧٠,١	٣٦	٢٧,٥	١٣٩,٥	أنشطة توفير خدمات منح الرعاية للأطفال والكبار
٣٦,٢	٤	٦,٩	٢٠,٧	أنشطة توفير خدمات المجتمع المحلى ومساعدة الأسر المعيشية الأخرى
٦٥٤,٣	١٠٠	١٣٧,٤	٥١٦,٩	الجملة

الفصل السابع

أهم النتائج
والتوصيات

أهم النتائج والتوصيات

١-٧ ملخص لأهم النتائج:

- ١- أظهرت النتائج أن متوسط قيمة الوقت المستخدم للأنشطة المنزلية غير مدفوعة الأجر بالنسبة للنساء هو ٥٢ جنيهاً فى اليوم مقابل ٢٥ جنيهاً للذكور ويرجع سبب هذا التفاوت إلى أن الإناث تخصص حوالى ستة ساعات يومياً لهذا النشاط مقابل ساعة واربعين دقيقة للذكور.
- ٢- بلغ تقدير قيمة العمل المنزلى غير مدفوع الأجر على مستوى الجمهورية ٦٥٤ مليار جنيهاً فى السنة لعام ٢٠١٥، يخص الإناث ٧٩٪ بقيمة ٥١٧ مليار جنيهاً مقابل ٢١٪ للذكور بما قيمته ١٣٧ مليار جنيهاً.
- ٣- يصل معدل الوقت المخصص للعمل بأجر فى القطاع المنظم على مستوى إجمالي العينة إلى ٧ ساعات، ٥٨ دقيقة فى اليوم للذكور مقابل ٦ ساعات، ٢٥ دقيقة للإناث ويشمل هذا الوقت حوالى ساعة ونصف الساعة للإنتقالات ذات الصلة بالعمل النظامى، مقابل ساعة واحدة للإناث. هذا وقد أظهرت نتائج المسح أيضاً أن هناك ٤٤ دقيقة من الوقت المشار إليه سابقاً يقضيها الفرد فى الراحة أثناء العمل سواء ذكور أم إناث.
- ٤- تصل نسبة من يشارك فى القطاع المنظم إلى ١٦,٩٪ من إجمالي الذكور مقابل ٦,٤٪ من إجمالي إناث العينة.
- ٥- أظهرت نتائج الدراسة بالنسبة للعمل فى أنشطة القطاع الأولي (زراعة/ صيد/ تعدين...) لحساب الأسرة المعيشية أن عدد ساعات العمل فى هذا النشاط للذكور تصل إلى ٦ ساعات، ٣٥ دقيقة فى اليوم مقابل ساعتان، ٣٧ دقيقة للإناث. علماً بأن نسبة المشاركة فى هذا النشاط من إجمالي العينة لا تتعدى ١١,٩٪ للذكور، ٥٪ للإناث.
- ٦- أوضحت النتائج أن الذكور يعملون فى أنشطة القطاع الغير أولى (صناعات تحويلية/... إلخ) لمدة ٨ ساعات، ٤ دقيقة فى اليوم مقابل ٤ ساعات، ١١ دقيقة للإناث. وعموماً من يقوم بهذا النشاط لا يتعدى ٣,٥٪ من إجمالي ذكور العينة مقابل ١,٢٪ فقط من إجمالي الإناث.
- ٧- بلغت ساعات العمل فى اليوم فى أنشطة قطاع التشييد والبناء ٨ ساعات، ٢٤ دقيقة للذكور مقابل ساعة، ٣٧ دقيقة للإناث نظراً لصعوبة هذا النشاط بالنسبة للإناث. وعموماً لا يشارك فى هذا النشاط سوي ٥,٣٪ من الذكور، ٠,٣٪ من الإناث.
- ٨- يعطي الذكور لنشاط الخدمات للحصول على دخل للأسرة المعيشية ٨ ساعات، ٦ دقائق فى المتوسط فى اليوم مقابل ٤ ساعات ودقيقتان للإناث. ويقوم بهذا النشاط ١٨,٦٪ من إجمالي الذكور بالعينة مقابل ٥,٨٪ من إجمالي الإناث.
- ٩- الأنشطة غير مدفوعة الأجر والتي تشمل: الأنشطة المنزلية / أنشطة رعاية الأطفال والكبار / أنشطة توفير خدمات للمجتمع المحلى ومساعدة الأسر المعيشية الأخرى وتخصص الإناث لنشاط تقديم خدمات منزلية غير مدفوعة الأجر ٤ ساعات، ٥٧ دقيقة (حوالى ٥ ساعات) فى اليوم مقابل ساعة، ٤٢ دقيقة للذكور ويؤدي حوالى ٩١٪ من إناث العينة هذا النشاط مقابل حوالى ٢٦٪ فقط من الذكور، يستغرق نشاط رعاية الأطفال والكبار ساعتان، ١٨ دقيقة فى اليوم للإناث مقابل ساعة،

٥٠ دقيقة للذكور علماً بأنه لا يمارس هذا النشاط سوى ٧,٧٪ من جملة الذكور مقابل ٣٧,١٪ من إجمالي الإناث، يقضى الذكور حوالى ٤ ساعات مقابل ساعتين ونصف فقط للإناث في نشاط تقديم خدمات للأسر المعيشية الأخرى أو للمجتمع المحلى ويرجع ذلك إلى إنشغال الإناث فى الخدمات المنزلية ورعاية الأطفال والكبار لأسرهن أكثر من الذكور.

١٠- يخصص كل من الإناث والذكور حوالى ٧ ساعات فى اليوم لنشاط التعليم والتعلم ولكن تظهر الاختلافات بين الذكور والإناث فى أن نسبة الذكور القائمين بهذا النشاط تصل إلى ٢٠٪ من إجمالي الذكور مقابل ١٢,٣٪ من إجمالي الإناث وهو ما يعني وجود تفرقة فى الإهتمام بتعليم الذكور عن الإناث فى مصر حتى الآن.

١١- لم تظهر أنشطة وقت الفراغ فروق جوهرية بين الجنسين. بينما عكست أنشطة النوم والعناية الشخصية فروق طفيفة بين الجنسين حيث أوضحت أن هناك ١٢ - ١٣ ساعة تخصص لهذا النشاط على مستوى إجمالي الجمهورية تزيد إلى ١٥ ساعة بالنسبة للأعمار (٦٠ سنة فأكثر).

١٢- أوضحت النتائج وجود إختلافات كبيرة فى استخدام الوقت وفقاً للحالة التعليمية للمبحوث وكذلك محل الإقامة (حضر/ ريف) وسن المبحوث وحالته العملية. فتزداد نسبة من يقوم بالعمل فى القطاع المنظم (الحكومى والشركات) كلما إرتفع عمره عن ١٨ سنة وكذلك مستواه التعليمي وكان من سكان الحضر، أما إذا إنخفض مستوى تعليم المبحوث وكان من سكان الريف فإنهم يتجهون إلى العمل فى القطاع الأولي (الزراعة / الصيد/ التعدين إلخ) وهو يتفق مع ما هو متوقع بالفعل.

١٣- ارتفعت نسبة النشاط العائلى غير مدفوع الأجر لتوفير خدمات للأسرة المعيشية - كما هو متوقع - بالنسبة للإناث عن الذكور وبين الحاصلين على مستوى تعليمى منخفض (أمى/يقرأ ويكتب/ ابتدائية) مقارنة بأصحاب المستويات التعليمية الأعلى، وبسكان الريف عن سكان الحضر وكذلك بالنسبة للحالة العملية (يعمل لدى الأسرة بدون أجر).

٢-٧ التوصيات

بعض التوصيات الهامة بناء على نتائج المسح:

١- ضرورة إدخال قيمة العمل غير مدفوع الأجر فى حساب تابع (تكميلى) لنظام الحسابات القومية يضاف إلى قيمة الناتج المحلى الإجمالى وخاصة بعد تقديره من المسح الحالى والذي بلغت قيمته ٣٢,٨٪ من قيمه الناتج المحلى الإجمالى المعلن من وزارة التخطيط والمتابعة والتنمية الإدارية عن عام ٢٠١٤/٢٠١٣. حيث بلغ نصيب الإناث من هذا الناتج ٢٥,٩٪ مقابل ٦,٩٪ للذكور وحدير بالذكر أن هذه التوصية قد نادت بها من قبل العديد من الدول التى أجرت مسح مماثلة.

٢- ضرورة إجراء مسح إستخدام الوقت بصفة منتظمة لأهمية هذه المسوح وخصوصاً أن الهدف (٥ - ٤) من أهداف التنمية المستدامة (SDG) ينص على (تقدير قيمة العمل الغير مدفوع الأجر والعمل لصالح الأسرة من خلال مراجعة الخدمات العامة، والبنية التحتية وسياسات الضمان الإجتماعى وتعزيز المسؤولية المشتركة بين الرجل والمرأة بما يلائم المواطنة الصحيحة) وهذا لا يمكن حسابه إلا عن طريق بيانات مسح استخدام الوقت كما يصبح من المفيد إجراء مسح قومى لإستخدام الوقت يشمل مختلف محافظات الجمهورية وبصفة دورية.

٣- العمل على تشجيع الإناث لإستكمال تعليمهن لأعلى درجة ممكنة، وإزالة كافة المعوقات التي تحول دون تحقيق ذلك سواء كانت تلك المعوقات المسئول عنها الأسرة أو المجتمع أو الدولة ككل.

٤- عدم التمييز بين الذكور والإناث في فرص العمل مدفوعة الأجر وإن يكون معيار الإختيار هو الكفاءة فقط.

المراجع

أولاً: المراجع العربية :

- ١- "ميزانية وقت المرأة" - المغرب، ١٩٩٨ / ٩٧.
- ٢- "إستخدام الوقت فى الأراضى الفلسطينية" - الجهاز المركزى للإحصاء الفلسطينى، ١٩٩٩ / ٢٠٠٠.
- ٣- "مسح إستخدام الوقت فى سلطنة عمان" - مديرية الإحصاءات الاجتماعية، ٢٠٠٠ / ٢٠٠١ .
- ٤- "دليل إنتاج الإحصاءات المتعلقة بإستخدام الوقت" - الأمم المتحدة، ٢٠٠٦.
- ٥- "أستخدام الوقت فى إحصاءات النوع الاجتماعى فى العراق" - الاسكوا، ٢٠٠٦ .
- ٦- "مسح إستخدام الوقت" - الجهاز المركزى للإحصاء الفلسطينى، ١٢ / ٢٠١٣.
- ٧- "مسح إستخدام الوقت فى قطر" - وزارة التخطيط التنموى والإحصاء، ١٢ / ٢٠١٣.
- ٨- "تقدير قيمة العمل المنزلى غير مدفوع للنساء فى مصر" - مؤسسة المرأة الجديدة ٢٠١٤.
- ٩- "نظرة عامة على الأداء الاقتصادى والمالى" - وزارة التخطيط والمتابعة والإصلاح الإدارى، ٢٠١٥.
- ١٠- " تقدير عدد السكان وفقاً لفئات السن والنوع لإجمالى الجمهورية" - الجهاز المركزى للتعبئة العامة والإحصاء، يوليو ٢٠١٥.

ثانياً المراجع باللغة الانجليزية :

- ١- Summary of the BeiJing Declaration and Platform for Action, Minnesota advocates for Human Right, ١٩٩٦.
- ٢- Statistics South Africa, "Time use in South Africa", ٢٠٠٠.
- ٣- UN Department of Economic and Social Affair, "Guide of Producing Statistics on Time Use Measuring Paid and Unpaid Work " , ٢٠٠٥.
- ٤- Rana Hendy, " Rethinking Time Allocation of Egyptian women: A Matching Analysis, Economic Research Forum", working paper No.٢٥٦, ٢٠١٠.
- ٥- OECD Family Database, "Time Use for work, care, and other day – To – day activies", OECD – Social Policy Division- Directorate of Employment labour and social affairs.
- ٦- OECD, Cooking, " Caring and volunteering: Unpaid Work Around The world", OECD social Employment and Migration working paper, No. ١١٦, ٢٠١٠.
- ٧- UNRISD, United Nation Institute for Social Development, "Gender palters and Value of Unpaid Work - Findings for Chinas First Large Scale Time Use Survey", ٢٠١٢.

٨- United Nation Statistics Division, "Time Use Statistics to Measure Unpaid Work", Seminar on measuring the contribution of women and men to the economy work, ٢٠١٢.

٩- Bureau of Labour Statistics, "American Time Use Survey", ٢٠١٤.

الملاحق (١)

الجدول

جدول ١ : توزيع الوقت المستخدم في الأنشطة المختلفة للأفراد ١٠ سنوات فأكثر ونسبة الأفراد الذين قاموا بالأنشطة ومعدل الوقت المستخدم وفقاً للنشاط والنوع ٢٠١٥

نسبة من قاموا بالنشاط			معدل الوقت المستخدم في تنفيذ النشاط لمن قاموا بالنشاط			متوسط الوقت المستخدم في الأنشطة المختلفة			النشاط
جملة	إناث	ذكور	جملة	إناث	ذكور	جملة	إناث	ذكور	
%	%	%	د س	د س	د س	د س	د س	د س	
١١,٦٦	٦,٢٦	١٦,٨٥	٧,٢٢	٦,٢٥	٧,٥٨	٠,٥٢	٠,٢٤	١,٢٠	العمل لحساب الشركات / أشباه الشركات والمؤسسات غير الهادفة للربح والحكومة
٨,٤٧	٤,٩٧	١١,٩٠	٥,٢٦	٢,٣٧	٦,٣٥	٠,٢٨	٠,٠٨	٠,٤٧	العمل لحساب الأسرة المعيشية في أنشطة الإنتاج الأولي
٢,٣٥	١,٢٢	٣,٤٧	٧,٠٥	٤,١١	٨,٠٤	٠,١٠	٠,٠٣	٠,١٧	العمل لحساب الأسرة المعيشية في أنشطة الإنتاج غير الأولي
٢,٧٦	٠,١٦	٥,٣٢	٨,١٣	١,٣٧	٨,٢٤	٠,١٤	٠,٠٠	٠,٢٧	العمل لحساب الأسرة المعيشية في أنشطة التشييد
١٢,٣٦	٥,٧٦	١٨,٦٤	٧,٠٩	٤,٠٢	٨,٠٦	٠,٥٣	٠,١٤	١,٣١	العمل لحساب الأسرة المعيشية في توفير الخدمات للحصول علي الدخل
٥٨,٢٣	٩٠,٩٦	٣٦,٣٥	٤,١٢	٤,٥٧	١,٤٢	٢,٢٧	٤,٣١	٠,٢٧	العمل في توفير الخدمات المنزلية بدون أجر للإستخدام النهائي الخاص داخل الأسرة المعيشية
٢٢,٢٢	٣٧,٠٥	٧,٦٨	٢,١٣	٢,١٨	١,٥٠	٠,٣٠	٠,٥١	٠,٠٨	العمل في توفير خدمات منح الرعاية غير المدفوعة الأجر لأفراد الأسرة المعيشية
٢,٩٥	٥,٨٩	٢,٠٤	٢,٥٩	٢,٣٧	٤,٠٢	٠,٠٧	٠,٠٩	٠,٠٥	العمل في توفير خدمات المجتمع المحلي ومساعدته للأسر المعيشية الأخرى
١٦,٠٧	١٢,٢٥	١٩,٨٢	٧,٠٩	٧,١١	٧,٠٩	١,٠٩	٠,٥٣	١,٢٥	التعليم والتعلّم
٧٤,٣٦	٧٢,١٨	٧٥,٣١	٢,٥٦	٢,٤٢	٢,٠٩	٢,١١	١,٥٩	٢,٢٢	التأنس والمشاركة في المجتمع المحلي
٠,٨٨	٠,٦٦	١,١٠	٢,٠١	٢,١٦	٢,٥٢	٠,٠٢	٠,٠١	٠,٠٢	حضور / زيارة الأحداث / الأماكن الثقافية والترفيهية والرياضية
٤,٢٠	٢,٠٥	٦,٣١	٢,٠٥	٢,٢١	٢,٠٠	٠,٠٥	٠,٠٣	٠,٠٨	الهوايات والألعاب وأنشطة التسلية الأخرى
٢,٩٨	٠,٧٩	٧,١٠	٢,١٩	١,٢٦	٢,٣٥	٠,٠٦	٠,٠١	٠,١٠	الإشتراك في الألعاب الرياضية الداخلية والخارجية والبرامج ذات الصلة
٧١,٩٣	٧٤,١٧	٦٩,٧٤	٢,٣٦	٢,٣٥	٢,٣٧	١,٥٢	١,٥٥	١,٥٠	وسائط الإعلام الجماهيري
١٠٠	١٠٠	١٠٠	١٢,٥٥	١٢,٤٨	١٢,٠٢	١٢,٥٥	١٢,٤٨	١٢,٠٢	الرعاية والعناية الشخصية

جدول ٢ : توزيع الوقت المستخدم في الأنشطة المختلفة للأفراد ١٠ سنوات فأكثر ونسبة الأفراد الذين قاموا بالأنشطة ومعدل الوقت المستخدم وفقاً للنشاط ومحل الإقامة والنوع _ حضر ٢٠١٥

نسبة من قاموا بالنشاط			معدل الوقت المستخدم في تنفيذ النشاط لمن قاموا بالنشاط			متوسط الوقت المستخدم في الأنشطة المختلفة			النشاط
جملة	إناث	ذكور	جملة	إناث	ذكور	جملة	إناث	ذكور	
%	%	%	د س	د س	د س	د س	د س	د س	
١٣,٦٤	٧,٧٢	١٩,٤٥	٧,٥٩	٦,٥٤	٨,٢٤	١,٠٥	٠,٣٢	١,٢٨	العمل لحساب الشركات / أشباه الشركات والمؤسسات غير الهادفة للربح والحكومة
١,٢٠	٠,٨٧	١,٥٢	٤,٢٢	١,٠٦	٦,٢٠	٠,٠٣	٠,٠١	٠,٠٦	العمل لحساب الأسرة المعيشية في أنشطة الإنتاج الأولي
١,٩٧	٠,٤٩	٢,٤٢	٨,٣٠	٥,٥٧	٨,٥٢	٠,١٠	٠,٠٢	٠,١٨	العمل لحساب الأسرة المعيشية في أنشطة الإنتاج غير الأولي
٢,٠٨	٠,٠٦	٤,٠٧	٨,٢٢	٦,٥٩	٨,٢٢	٠,١٠	--	٠,٢٠	العمل لحساب الأسرة المعيشية في أنشطة التشييد
١٢,٨٦	٥,١٤	٢٠,٤٥	٧,٣٧	٢,٤٨	٨,٣٢	٠,٥٩	٠,١٢	١,٤٥	العمل لحساب الأسرة المعيشية في توفير الخدمات للحصول علي الدخل
٥٩,٧٦	٩١,٦٥	٢٨,٣٩	٤,٠٥	٤,٥١	١,٤١	٢,٢٧	٤,٣٦	٠,٢٩	العمل في توفير الخدمات المنزلية غير المدفوعة الأجر للإستخدام النهائي الخاص داخل الأسرة المعيشية
٢٠,١٧	٢٤,٢١	٦,٢٥	٢,٢٤	٢,٢٨	٢,٠١	٠,٢٩	٠,٥١	٠,٠٨	العمل في توفير خدمات منح الرعاية غير المدفوعة الأجر لأفراد الأسرة المعيشية
٢,٢١	٢,١٠	١,٢٤	٢,١٥	٢,٥٤	٤,٠٤	٠,٠٤	٠,٠٥	٠,٠٢	العمل في توفير خدمات المجتمع المحلي ومساعدته للأسر المعيشية الأخرى
١٥,٣٦	١٠,٤٠	٢٠,٢٥	٦,٥٦	٦,٤٣	٧,٠٢	١,٠٤	٠,٤٢	١,٢٦	التعليم والتعلم
٧٦,٤٤	٧٥,٩٢	٧٦,٩٥	٢,٠٤	٢,٥٤	٢,١٤	٢,٢١	٢,١٢	٢,٢٠	التأنس والمشاركة في المجتمع المحلي
٠,٨٢	٠,٦١	١,٠٢	٢,٢١	٢,٢١	٢,٢١	٠,٠٢	٠,٠١	٠,٠٢	حضور / زيارة الأحداث / الأماكن الثقافية والترفيهية والرياضية
٤,١٩	٢,٠٤	٦,٢١	٢,١٢	٢,٤٨	٢,٠٢	٠,٠٦	٠,٠٣	٠,٠٨	الهوايات والألعاب وأنشطة التسلية الأخرى
٢,٩٨	٠,٩٤	٦,٩٨	٢,٢١	١,٢٣	٢,٢٩	٠,٠٦	٠,٠١	٠,١٠	الإشتراك في الألعاب الرياضية الداخلية والخارجية والبرامج ذات الصلة
٦٩,٨٦	٧٢,٦٠	٦٧,١٦	٢,٥٢	٢,٤٨	٢,٥٨	٢,٠١	٢,٠٢	١,٥٩	وسائط الإعلام الجماهيرية
١٠٠,٠٠	١٠٠,٠٠	١٠٠,٠٠	١٢,٥٤	١٢,٥٠	١٢,٥٨	١٢,٥٤	١٢,٥٠	١٢,٥٨	الرعاية والعناية الشخصية

تابع جدول ٢ : توزيع الوقت المستخدم في الأنشطة المختلفة للأفراد ١٠ سنوات فأكثر ونسبة الأفراد الذين قاموا بالأنشطة ومعدل الوقت المستخدم وفقاً للنشاط ومحل الإقامة والنوع _ ريف ٢٠١٥

نسبة من قاموا بالنشاط			معدل الوقت المستخدم في تنفيذ النشاط لمن قاموا بالنشاط			متوسط الوقت المستخدم في الأنشطة المختلفة			النشاط
جملة	إناث	ذكور	جملة	إناث	ذكور	جملة	إناث	ذكور	
%	%	%	د س	د س	د س	د س	د س	د س	
٩,٢٠	٤,٦٦	١٢,٦٢	٦,٤٤	٥,٢٤	٧,١١	٠,٢٧	٠,١٥	٠,٥٩	العمل لحساب الشركات/ أشباه الشركات والمؤسسات غير الهادفة للربح والحكومة
١٧,٥١	١٠,٠٩	٢٤,٧٦	٥,٢٠	٢,٤٧	٦,٢٥	٠,٥٨	٠,١٧	١,٢٨	العمل لحساب الأسرة المعيشية في أنشطة الإنتاج الأولي
٢,٨٢	٢,١٢	٢,٥٢	٥,٥١	٢,٤١	٧,٠٧	٠,١٠	٠,٠٥	٠,١٥	العمل لحساب الأسرة المعيشية في أنشطة الإنتاج غير الأولي
٢,٦١	٠,٢٨	٦,٨٦	٨,٠٦	٠,١٢	٨,٢٥	٠,١٨	٠,٠٠	٠,٢٥	العمل لحساب الأسرة المعيشية في أنشطة التشييد
١١,٥٢	٦,٥٢	١٦,٤٠	٦,٢١	٤,١٥	٧,٢٢	٠,٤٥	٠,١٧	١,١٢	العمل لحساب الأسرة المعيشية في توفير الخدمات للحصول علي الدخل
٥٦,٥٦	٩٠,٠٩	٢٢,٨٤	٤,٢٢	٥,٠٦	١,٤٢	٢,٢٩	٤,٢٦	٠,٢٤	العمل في توفير الخدمات المنزلية غير المدفوعة الأجر للإستخدام النهائي الخاص داخل الأسرة المعيشية
٢٤,٧٦	٤٠,٤٦	٩,٤٥	٢,٠٢	٢,٠٨	١,٤٠	٠,٢٠	٠,٥٢	٠,٠٩	العمل في توفير خدمات منح الرعاية غير المدفوعة الأجر لأفراد الأسرة المعيشية
٦,١١	٩,٢٩	٢,٩٠	٢,٥٢	٢,٢٠	٤,٠١	٠,١١	٠,١٤	٠,٠٧	العمل في توفير خدمات المجتمع المحلي ومساعدته للأسر المعيشية الأخرى
١٦,٩٥	١٤,٥٥	١٩,٢٠	٧,٢٤	٧,٣٦	٧,١٥	١,١٥	١,٠٦	١,٢٤	التعليم والتعلم
٧١,٥٤	٦٩,٧٦	٧٢,٢٧	٢,٤٥	٢,٢٨	٢,٠١	١,٥٨	١,٤٢	٢,١٢	التأنس والمشاركة في المجتمع المحلي
٠,٩٦	٠,٧١	١,١٩	٢,٢٩	٢,١١	٢,٢١	٠,٠٢	٠,٠١	٠,٠٢	حضور / زيارة الأحداث / الأماكن الثقافية والترفيهية والرياضية
٤,٢٢	٢,٠٦	٦,٢٢	١,٥٥	١,٤٨	١,٥٧	٠,٠٥	٠,٠٢	٠,٠٧	الهوايات والألعاب وأنشطة التسلية الأخرى
٢,٩٧	٠,٦١	٧,٢٥	٢,١٥	١,٣١	٢,١٩	٠,٠٥	٠,٠١	٠,١٠	الإشتراك في الألعاب الرياضية الداخلية والخارجية والبرامج ذات الصلة
٧٤,٥٢	٧٦,١٢	٧٢,٩٤	٢,١٦	٢,١٩	٢,١٤	١,٤٢	١,٤٦	١,٢٨	وسائط الإعلام الجماهيري
٩٩,٩٦	١٠٠,٠٠	٩٩,٩٢	١٢,٥٧	١٢,٤٥	١٢,٠٨	١٢,٥٦	١٢,٤٥	١٢,٠٧	الرعاية والعناية الشخصية

جدول ٢ : معدل الوقت المستخدم في تنفيذ النشاط للأفراد ١٠ سنوات فأكثر ونسبة الأفراد الذين قاموا بالأنشطة وفقاً للنشاط والنوع وفئات السن _ جملة ٢٠١٥

نسبة من قاموا بالنشاط							معدل الوقت المستخدم في تنفيذ النشاط لمن قاموا بالنشاط							النشاط
الجملة	٦٠+	٥٩-٥٠	٤٩-٤٠	٣٩-٣٠	٢٩-١٨	١٧-١٠	الجملة	٦٠+	٥٩-٥٠	٤٩-٤٠	٣٩-٣٠	٢٩-١٨	١٧-١٠	
%	%	%	%	%	%	%	د س	د س	د س	د س	د س	د س	د س	
١١,٦٦	٢,١٠	٢١,٩١	٢١,٢٥	١٥,٠١	٨,٤٢	٠,٤١	٧,٣٢	٥,٣٣	٦,٥٩	٧,٤١	٧,٥٦	٨,١١	١,٣٩	العمل لحساب الشركات / أشباه الشركات والمؤسسات غير الهادفة للربح والحكومة
٨,٤٧	٨,٤٥	٩,٣٦	١٠,٤٥	١٠,٤٦	٧,٤٨	٤,٥٠	٥,٢٦	٥,١٨	٥,٥٥	٥,٢٣	٥,١٦	٥,٤٨	٤,٣٦	العمل لحساب الأسرة المعيشية في أنشطة الإنتاج الأولي
٢,٣٥	١,١٢	٢,٥٢	٢,٧٢	٢,٠٨	٢,٧٦	١,٤٥	٧,٠٥	٦,٣٢	٦,٣٠	٧,١٠	٨,٥٥	٦,٠٦	٥,٤٨	العمل لحساب الأسرة المعيشية في أنشطة الإنتاج غير الأولي
٢,٧٦	٠,٥٢	٢,٣٤	٤,٥٠	٢,٤٠	٢,٧٢	١,١٥	٨,١٣	٥,٤١	٩,٠٢	٧,٤٠	٨,٥٥	٨,٣١	٦,٠١	العمل لحساب الأسرة المعيشية في أنشطة التشييد
١٢,٣٦	٧,٩٨	١١,٤٧	١٣,٨٤	١٩,٠٣	١٣,٣١	٥,١٨	٧,٠٩	٥,٥٢	٦,٤٩	٧,١٩	٧,٣٧	٧,٥٥	٥,٠٠	العمل لحساب الأسرة المعيشية في توفير الخدمات للحصول علي الدخل
٥٨,٢٣	٥٩,٨٢	٦٢,٩٠	٦٥,٩٤	٦٤,٣٧	٥٥,٢٨	٤٠,٣٩	٤,١٣	٢,٣٣	٤,٠٨	٤,٥١	٤,٥٩	٤,٢٨	٢,١٥	العمل في توفير الخدمات المنزلية غير المدفوعة الأجر للإستخدام النهائي الخاص داخل الأسرة المعيشية
٢٢,٢٢	٥,٣٦	٨,٨٠	٢٢,٨٢	٤٦,٠٨	٢١,٩٩	٤,٥٦	٢,١٣	٢,٣٧	٢,١١	١,٥٧	٢,٢٢	٢,٠٩	٢,٠٦	العمل في توفير خدمات منح الرعاية غير المدفوعة الأجر لأفراد الأسرة المعيشية
٢,٩٥	٢,٦٦	٤,٤٠	٢,٣٢	٢,٦٧	٦,٢٦	١,٦٤	٢,٥٩	٢,٣٦	٢,٢٣	٢,٣٠	٢,٣٩	٢,٤٠	١,٢٨	العمل في توفير خدمات المجتمع المحلي ومساعدته للأسر المعيشية الأخرى
١٦,٠٧	٠,٤٩	٠,٥٢	١,٧٥	٢,٤٢	١٤,٧٩	٧٨,٦٧	٧,٠٩	٢,٢٩	٢,٥٦	٢,٢١	١,٦٠	٦,٤٦	٧,٣٨	التعليم والتعلم
٧٤,٣٦	٨٢,٧٤	٧٧,٣٥	٧٢,٤٤	٧٣,٨٤	٧٧,٧٠	٦١,٤٩	٢,٥٦	٢,١٤	٢,٥٦	٢,٥٨	٢,٤٣	٢,١٢	٢,٢٤	التأسي والمشاركة في المجتمع المحلي
٠,٨٨	٠,٣٩	١,٢١	١,٤٠	٠,٦٥	٠,٨١	٠,٨٦	٢,٠١	٢,٥٢	٢,٣٩	٢,٢٥	٢,٢١	٤,٢٨	٢,١٩	حضور / زيارة الأحداث / الأماكن الثقافية والترفيهية والرياضية
٤,٣٠	٠,٩٠	٠,٢٩	١,٢٤	١,٤٥	٢,٦٠	١٩,٦١	٢,٠٥	٤,٠٧	١,٥٣	١,٢٢	١,١٢	٢,٠٠	١,٥٧	الهوايات والألعاب وأنشطة التسلية الأخرى
٢,٩٨	١,٣٠	١,١٨	١,١٨	١,٣٧	٢,٤٩	١٦,٠١	٢,١٩	١,٣٨	٢,٣١	١,٤٧	١,٥٣	٢,١٠	٢,٣٩	الإشتراك في الألعاب الرياضية الداخلية والخارجية والبرامج ذات الصلة
٧١,٩٣	٧٧,٤٥	٧٠,٤٠	٧٠,١٣	٦٩,٣٩	٧٢,١٧	٧٢,٢٣	٢,٣٦	٢,٣٦	٢,٤٣	٢,٢٤	٢,٢١	٢,٢١	٢,٢٠	وسائط الإعلام الجماهيري
١٠٠	١٠٠	١٠٠	١٠٠	١٠٠	١٠٠	١٠٠	١٢,٥٥	١٥,٠٩	١٢,٣١	١٢,٣٥	١٢,٠٨	١٢,٢٨	١٢,٢١	الرعاية والعبارة الشخصية

تابع جدول ٢ : معدل المستخدم في تنفيذ النشاط للأفراد ١٠ سنوات فأكثر ونسبة الأفراد الذين قاموا بالأنشطة وفقاً للنشاط والنوع وفئات السن _ ذكور ٢٠١٥

نسبة من قاموا بالنشاط							معدل الوقت المستخدم في تنفيذ النشاط لمن قاموا بالنشاط							النشاط
الجملة	+٦٠	٥٩-٥٠	٤٩-٤٠	٣٩-٣٠	٢٩-١٨	١٧-١٠	الجملة	+٦٠	٥٩-٥٠	٤٩-٤٠	٣٩-٣٠	٢٩-١٨	١٧-١٠	
%	%	%	%	%	%	%	دس	دس	دس	دس	دس	دس	دس	
١٦,٨٥	٤,٦٨	٢٤,٤٩	٣٥,٢٥	٢٤,٠٧	١٢,٥١	٠,٦٤	٧,٥٨	٥,٤٦	٧,١٦	٨,٠٩	٨,٢٢	٨,٤٢	١,٢٩	العمل لحساب الشركات/ أشباه الشركات والمؤسسات غير الهادفة للربح والحكومة
١١,٩٠	١٢,٢٧	١٤,٨٦	١٥,٠١	١٤,٦٥	١١,٠٥	٥,٩٠	٦,٢٥	٥,٤٦	٧,٠٤	٦,٤٩	٧,٠١	٧,٠١	٤,٥٥	العمل لحساب الأسرة المعيشية في أنشطة الإنتاج الأولي
٢,٤٧	١,٥٧	٤,٠٦	٣,٩٢	٥,٢١	٤,٤٦	١,٧٣	٨,٠٤	٧,٠٧	٧,٤٠	٨,٠٦	١٠,٠٩	٦,٤٢	٧,٢٩	العمل لحساب الأسرة المعيشية في أنشطة الإنتاج غير الأولي
٥,٣٢	٠,٩٠	٥,١٥	٩,٧٧	٧,٣٨	٧,٥٠	١,٦١	٨,٢٤	٥,٤١	٩,٠٢	٨,٠٦	٩,٠٣	٨,٢٩	٦,٣٩	العمل لحساب الأسرة المعيشية في أنشطة التشييد
١٨,٦٤	٩,٩٨	١٩,٤٨	٢٤,١٣	٣٣,٣٦	٢٠,٩٢	٥,٥٤	٨,٠٦	٥,٥١	٧,٣٢	٨,٢١	٨,٢٢	٩,١٦	٥,٤٠	العمل لحساب الأسرة المعيشية في توفير الخدمات للحصول علي الدخل
٣٦,٣٥	٣٧,٥٣	٣٦,٤٩	٣٧,١٤	٣٢,٣٥	١٨,٢٠	٣٧,٨١	١,٤٢	١,٤٢	١,٤١	١,٣٢	١,٤٨	١,٥٨	١,٤٠	العمل في توفير الخدمات المنزلية غير المدفوعة الأجر للإستخدام النهائي الخاص داخل الأسرة المعيشية
٧,٦٨	٣,٩٨	٦,٩٩	٨,٩٥	١٥,٧٢	٦,٩١	٣,٧٩	١,٥٠	٢,٢٨	٢,٤١	١,٤٥	١,٣٢	١,٣١	٣,٠٨	العمل في توفير خدمات منح الرعاية غير المدفوعة الأجر لأفراد الأسرة المعيشية
٢,٠٤	٢,٢١	١,٥٥	٠,٩٨	٢,١٠	٢,٩١	١,١٨	٤,٠٢	٢,٢٩	٧,٤٣	٢,٠٩	٢,٤٦	٥,٥٤	٢,١٤	العمل في توفير خدمات المجتمع المحلي ومساعدته للأسر المعيشية الأخرى
١٩,٨٢	٠,٨٤	٠,٨٦	١,٩٢	١,٧٢	١٧,٤٦	٧٩,٢٩	٧,٠٩	٢,٢٩	٢,١٧	٢,٣٩	١,٤٩	٦,٤٩	٧,٢٨	التعليم والتعلم
٧٥,٣١	٨٥,٣٧	٧٣,٨٠	٧٣,٩٤	٧٦,٤٢	٨٠,٠١	٦٢,٨٩	٣,٠٩	٣,٢٣	٢,٤٤	٢,٠٦	٢,٥٧	٢,٤٢	٢,٤٠	التأسي والمشاركة في المجتمع المحلي
١,١٠	٠,٦٧	١,٨٥	٢,٤٦	٠,١٨	٠,٨٧	١,٠٧	٢,٥٢	٢,٥٢	١,٥٩	٢,٠٣	٦,٣٦	٤,٣٩	٢,٠٨	حضور / زيارة الأحداث / الأماكن الثقافية والترفيهية والرياضية
٦,٢١	٠,٤٩	٠,٣٩	٢,٤٥	٢,١٤	٤,٤٩	٢٣,٣٦	٢,٠٠	٠,٤٤	٠,٤٣	١,٢٨	١,٠٤	٢,٠١	١,٥٧	الهوايات والألعاب وأنشطة التسلية الأخرى
٧,١٠	١,٨٤	٢,٣٢	٢,٤٢	١,٥٥	٦,٢٧	٢٣,٧٥	٢,٢٥	١,٤٦	٢,٤٥	١,٥٣	٢,٠٩	٢,٢٣	٢,٢٩	الإشتراك في الألعاب الرياضية الداخلية والخارجية والبرامج ذات الصلة
٦٩,٧٤	٧٨,٥٢	٧٠,٥١	٦٦,٠٠	٦٤,٤٧	٦٧,٨٨	٧١,٤٨	٢,٣٧	٣,٤٢	٢,٤٨	٢,١١	٢,١٧	٢,٢٨	٢,١٤	وسائط الإعلام الجماهيري
١٠٠	١٠٠	١٠٠	١٠٠	١٠٠	١٠٠	١٠٠	١٢,٠٢	١٥,٣٦	١٣,٢٠	١٢,٢٩	١٢,٢٣	١٢,٣٠	١٢,١٩	الرعاية والعبارة الشخصية

تابع جدول ٣ : معدل الوقت المستخدم في تنفيذ النشاط للأفراد ١٠ سنوات فأكثر ونسبة الأفراد الذين قاموا بالأنشطة وفقاً للنشاط والنوع وفئات السن _ إناث ٢٠١٥

نسبة من قاموا بالنشاط							معدل الوقت المستخدم في تنفيذ النشاط لمن قاموا بالنشاط							النشاط
الجملة	+٦٠	٥٩-٥٠	٤٩-٤٠	٣٩-٣٠	٢٩-١٨	١٧-١٠	الجملة	+٦٠	٥٩-٥٠	٤٩-٤٠	٣٩-٣٠	٢٩-١٨	١٧-١٠	
%	%	%	%	%	%	%	د س	د س	د س	د س	د س	د س	د س	
٦,٣٦	٠,٩١	١١,٤١	١٠,٤٥	٧,٥٠	٤,٤٩	--	٦,٣٥	٤,٠٥	٦,١٨	٦,٢٩	٦,٢١	٦,٤٩	--	العمل لحساب الشركات / أشباه الشركات والمؤسسات غير الهادفة للربح والحكومة
٤,٩٧	٣,١٥	٤,٥٩	٦,٩٣	٦,٩٧	٤,٠٦	١,٩٩	٣,٣٧	٢,٤٦	٢,٤٨	٢,٦٠	٢,١٤	٢,٣٩	١,٥٦	العمل لحساب الأسرة المعيشية في أنشطة الإنتاج الأولي
١,٢٢	٠,٥١	١,٣٢	١,٧٩	١,٣١	١,١٣	٠,٩٥	٤,١١	٤,٠٤	٣,١٩	٥,٣٥	٤,٥١	٣,٤٩	٠,١٩	العمل لحساب الأسرة المعيشية في أنشطة الإنتاج غير الأولي
٠,١٦	--	--	٠,٤٤	٠,٠٩	٠,٠٩	٠,٢١	١,٣٧	--	--	٠,١٠	٠,٣٠	١٠,٥٠	٠,١٠	العمل لحساب الأسرة المعيشية في أنشطة التشييد
٥,٧٦	٥,٢١	٤,٧٩	٥,٩٠	٧,١٤	٥,٨٣	٤,٥٥	٤,٠٢	٥,٥٦	٤,٢٠	٤,٠٣	٢,٥٥	٢,١٥	٣,٣٣	العمل لحساب الأسرة المعيشية في توفير الخدمات للحصول علي الدخل
٩٠,٩٦	٩٠,٧٩	٩٥,١٢	٩٥,٨٦	٩٨,٤٣	٩٠,٨٢	٦٢,٩٤	٤,٥٧	٤,٢١	٤,٤٢	٥,٣٦	٥,٣٧	٤,٥٧	٢,٤٢	العمل في توفير الخدمات المنزلية غير المدفوعة الأجر للإستخدام النهائي الخاص داخل الأسرة المعيشية
٣٧,٠٥	٧,٢٩	١٠,٣١	٣٣,٥١	٧١,٢٨	٥٦,٠٢	٥,٩٤	٢,١٨	٢,٤٣	١,٥٥	١,٥٩	٢,٣١	٢,١٤	٢,٠٤	العمل في توفير خدمات منح الرعاية غير المدفوعة الأجر لأفراد الأسرة المعيشية
٥,٨٩	٤,٢٩	٦,٧٧	٥,١٣	٤,٩٦	٩,٤٧	٢,٤٧	٢,٣٧	٢,٢٣	٢,٣٣	٢,٢٥	٢,٣٦	٣,٠١	١,٠٨	العمل في توفير خدمات المجتمع المحلي ومساعدته للأسر المعيشية الأخرى
١٢,٢٥	--	٠,٢٢	١,٦١	٢,٩٩	١٢,٢٤	٧٧,٥٥	٧,١١	--	٥,٠٠	١,٢٩	٢,٠٥	٦,٤١	٧,٥٦	التعليم والتعلم
٧٢,١٨	٧٩,٠٩	٨٠,٣١	٧١,٢٠	٧١,٧٠	٧٥,٤٩	٥٨,٩٦	٢,٤٢	٢,٦٠	٣,٠٤	٢,٥١	٢,٢٠	٢,٤٢	١,٥٥	الناس والمشاركة في المجتمع المحلي
٠,٦٦	--	٠,٦٧	٠,٥٩	١,٠٤	٠,٧٦	٠,٤٨	٣,١٦	--	٤,١١	٢,٣٩	١,٤٥	٤,١٦	٤,٠٢	حضور / زيارة الأحداث / الأماكن الثقافية والترفيهية والرياضية
٢,٠٥	١,٤٦	٠,٢٢	٠,٣٠	٠,٨٨	٠,٨٠	١٢,٨٩	٢,٢١	٥,٤١	٣,٢٨	٢,٠٠	١,٣٠	٢,٥٧	١,٥٨	الهوايات والألعاب وأنشطة التسلية الأخرى
٠,٧٩	٠,٣٢	٠,٢٢	٠,٢٢	١,٢٢	٠,٨١	٢,١٤	١,٣٦	٠,٤٢	٠,٢٧	٠,٥٠	١,٣٦	٠,٣٦	٢,١٤	الإشتراك في الألعاب الرياضية الداخلية والخارجية والبرامج ذات الصلة
٧٤,١٧	٧٥,٩٦	٧٠,٣١	٧٢,٢١	٧٢,٢٠	٧٦,٢٧	٧٦,٣٦	٢,٣٥	٢,٠٢	٢,٣٩	٢,٢٤	٢,٢٤	٢,٣٢	٢,٢٩	وسائط الإعلام الجماهيري
١٠٠	١٠٠	١٠٠	١٠٠	١٠٠	١٠٠	١٠٠	١٢,٤٨	١٤,٣٢	١٢,٤١	١٢,٣٩	١١,٥٥	١٢,٢٧	١٢,٣٦	الرعاية والعناية الشخصية

جدول ٤ : معدل الوقت المستخدم في تنفيذ النشاط للأفراد ١٠ سنوات فأكثر ونسبة الأفراد الذين قاموا بالنشطة وفقاً للنشاط والنوع والحالة التعليمية – جملة ٢٠١٥

نسبة من قاموا بالنشاط									معدل الوقت المستخدم في تنفيذ النشاط لمن قاموا بالنشاط									النشاط
جملة	اعلي من الجامعي	جامعي	فوق المتوسط	الثانوي	الأعدادي	الابتدائية	يقرا ويكتب	امي	جملة	اعلي من الجامعي	جامعي	فوق المتوسط	الثانوي	الأعدادي	الابتدائية	يقرا ويكتب	امي	
%	%	%	%	%	%	%	%	%	د س	د س	د س	د س	د س	د س	د س	د س	د س	
١١,٦٦	٣٢,٨٥	٢٢,٩٣	٣٦,٤٩	١٤,٥٩	٣,٦٤	٦,٥٩	٥,١٣	٢,٦٨	٧,٣٢	٥,٤٤	٧,٢٨	٧,٤٦	٧,٤٦	٨,٢٤	٧,٥٠	٤,٤٦	٦,٠٤	العمل لحساب الشركات / أشباه الشركات والمؤسسات غير الهادفة للربح والحكومة
٨,٤٧	٠,٩٤	٢,٣٧	٢,٨١	٧,٦٨	٨,١٢	٩,٦٤	١٨,١١	١٥,٤	٥,٣٦	٠,٢٠	٤,١٣	٤,٢٠	٥,٣٠	٥,١٢	٥,٤٨	٤,٤٤	٥,٣٥	العمل لحساب الأسرة المعيشية في أنشطة الإنتاج الأولي
٢,٢٥	--	١,٧١	٢,٠٠	٢,٥٥	٢,٦٨	٢,٨١	٢,٨٨	١,٨٥	٧,٠٥	--	٧,١١	١٠,٢٤	٧,٠١	٦,٤١	٧,٥١	٧,١٦	٥,٠٦	العمل لحساب الأسرة المعيشية في أنشطة الإنتاج غير الأولي
٢,٧٦	--	٠,٨٩	١,٧١	٢,٥٦	٣,٤٠	٣,٠٢	٥,٩٤	٢,٤٢	٨,١٣	--	٥,٠٤	٩,٣٢	٨,١٧	٧,٢٠	٩,٢٨	٧,٣٣	٨,٢٨	العمل لحساب الأسرة المعيشية في أنشطة التشبيد
١٢,٢٦	١٤,٠١	١٢,٥٥	١٢,٨٧	١٤,٧١	١٠,٣٤	١٠,٤٨	١٤,٤٦	٩,٧٨	٧,٠٩	٦,٤٩	٦,١٨	٧,١٣	٧,٤٢	٧,٠٠	٧,١٩	٧,٥٢	٦,٤٤	العمل لحساب أسرة المعيشية في توفير الخدمات للحصول علي الدخل
٥٨,٣٣	٤٧,٢٥	٥٨,٤٧	٦١,٠٤	٥٨,٧٤	٥٢,٥٤	٥٠,١٣	٥٦,٨٩	٧٠,٩٤	٤,١٣	٣,٣٣	٣,٤٨	٤,١٥	٤,١٥	٤,٠٦	٣,٥٠	٤,٤٣	٤,٤٩	العمل في توفير الخدمات المنزلية غير المدفوعة الأجر للإستخدام النهائي الخاص داخل الأسرة المعيشية
٢٢,٢٢	١٧,٨٥	٢٢,٤٣	٢٥,١٨	٢٩,٧٩	١٧,٦٥	١٢,٧٥	٢٢,٥١	٢٠,٨٧	٢,١٣	٢,٥٣	٢,١٥	٢,٤١	٢,١٦	٢,١٠	٢,١٧	١,٦٠	١,٥٥	العمل في توفير خدمات منح الرعاية غير المدفوعة الأجر لأفراد الأسرة المعيشية
٢,٩٥	٥,٤٥	٢,٦٩	٢,٨٦	٤,٤٨	٢,٧٨	٢,٤٨	٤,٢٠	٥,٥٩	٢,٥٩	٤,٤٠	٢,٤٩	٤,٠٠	٢,٣٢	٢,٤٢	٢,٢٥	٢,٢٠	٢,٢٣	العمل في توفير خدمات المجتمع المحلي ومساعدته للأسر المعيشية الأخرى
١٦,٠٧	١٢,٥١	١٢,٢٠	٥,٧٢	١٣,٥٤	٣٥,٥٠	٣٦,٠٨	٢,٦٧	١,٠٢	٧,٠٩	٤,٤٥	٦,٢٠	٣,٥٤	٧,٠٩	٧,٣٥	٧,٣٤	١,٠٧	٢,٤٨	التعليم والتعلم
٧٤,٢٦	٨١,٠١	٧٩,٦٤	٧٣,٤٩	٧٤,١٥	٦٨,٨٨	٧١,٤٧	٧٩,٠٧	٧٥,٦٩	٢,٥٦	٢,٤٢	٣,٠٩	٣,٠٣	٢,٥٢	٢,٥١	٢,٥٧	٢,٥٠	٢,٥١	التأنس والمشاركة في المجتمع المحلي
٠,٨٨	--	١,٤٣	١,٣٩	١,١٣	٠,٩٤	٠,٥٨	--	٠,٣٢	٣,٠١	--	١,٣٢	٢,٣١	٤,٣٢	٤,٠٢	١,١٢	--	٠,٥٨	حضور / زيارة الأحداث / الاماكن الثقافية والترفيهية والرياضية
٤,٢٠	--	٢,٧٤	١,٣٣	٢,٧٨	٨,٢١	٩,٣٢	١,٠٤	٠,٨٨	٢,٠٥	--	٢,٤٢	٢,٣٢	١,٤٨	٢,٠٢	١,٥٩	٠,٤٧	٣,٣٦	الهوايات والألعاب وأنشطة التسلية الأخرى
٣,٩٨	٨,٥١	٤,١٠	٢,٧٧	٢,٣٨	٨,٨٩	٦,٣١	--	٠,٣٤	٢,١٩	١,٣٦	١,٥٧	٢,٠٨	٢,٣٠	٢,١٣	٢,٤٢	--	١,٠٠	الإشتراك في الألعاب الرياضية الداخلية والخارجية والبرامج ذات الصلة
٧١,٩٣	٧٨,٣١	٧٤,٤٨	٧٣,١٧	٧١,٤٣	٧١,٣١	٧١,٥٨	٦٦,٥٦	٧١,٢١	٢,٣٦	٤,٤٤	٢,٥٠	٢,٣٥	٢,٣٥	٢,٣٠	٢,٤٢	٢,٤٧	٢,٣٠	وسائط الإعلام الجماهيري
٩٩,٩٨	١٠٠	١٠٠	١٠٠	٩٩,٩٤	١٠٠	١٠٠	١٠٠	١٠٠	١٢,٥٥	١٢,٠٩	١٢,٣٨	١٢,٣٠	١٢,٣٢	١٢,٤٠	١٢,٥٨	١٢,٤١	١٤,٠٤	الرعاية والعباية الشخصية

تابع جدول ٤ : معدل الوقت المستخدم في تنفيذ النشاط للأفراد ١٠ سنوات فأكثر ونسبة الأفراد الذين قاموا بالأنشطة وفقاً للنشاط والنوع والحالة التعليمية – ذكور ٢٠١٥

نسبة من قاموا بالنشاط									معدل الوقت المستخدم في تنفيذ النشاط لمن قاموا بالنشاط									النشاط
جملة	أعلي من الجامعي	جامعي	فوق المتوسط	الثانوي	الأعدادي	الابتدائية	يقرا ويكتب	امي	جملة	أعلي من الجامعي	جامعي	فوق المتوسط	الثانوي	الأعدادي	الابتدائية	يقرا ويكتب	امي	
%	%	%	%	%	%	%	%	%	دس	دس	دس	دس	دس	دس	دس	دس	دس	
١٦,٨٥	٣٧,٠٢	٣٠,٤٢	٣٥,٢٥	٢٠,٠١	٥,٨٩	٩,٦٦	١٠,٩٥	٥,٩٥	٧,٥٨	٥,٢٩	٧,٤٥	٨,٠٩	٨,٠٩	٨,٤٦	٨,٣٣	٤,٤٦	٧,٥٢	العمل لحساب الشركات / أشباه الشركات والمؤسسات غير الهادفة للربح والحكومة
١١,٩٠	--	٣,٣٠	٣,٧٩	١١,١٣	١١,٣٤	١٢,٩٢	٣٠,٤	٢٨,٥٨	٦,٣٥	--	٥,٢٤	٤,٤٢	٦,٤٢	٥,٥٨	٦,٢٨	٥,٠٨	٧,٢٣	العمل لحساب الأسرة المعيشية في أنشطة الإنتاج الأولي
٣,٤٧	--	٢,٣	٥,٠٩	٤,١٢	٣,٥٢	٣,٦٤	٥,١٥	٣,٧٧	٨,٠٤	--	٧,٥٩	١١,٣٣	٧,٤٥	٧,٤٢	٨,٣٦	٨,٠١	٦,٣٠	العمل لحساب الأسرة المعيشية في أنشطة الإنتاج غير الأولي
٥,٢٢	--	١,٦٤	٣,١٧	٦,٧٨	٥,٧٧	٥,٢٧	١٢,٦٩	٦,٩٤	٨,٢٤	--	٥,٠٤	٩,٣٢	٨,٢٤	٧,٤٥	٩,٢٨	٧,٢٣	٨,٥٨	العمل لحساب الأسرة المعيشية في أنشطة التشيد
١٨,٦٤	١٧,٧٣	٣٠,٤٢	١٨,٦٩	٣٢,٧٥	١٤,٥٢	١٣,٨	٢٤,٠٤	١٨,١٨	٨,٠٦	٧,٣٨	٧,١٠	٧,٤٣	٨,٤٢	٧,٥٤	٨,٢٠	٧,٣١	٧,٦٠	العمل لحساب الأسرة المعيشية في توفير الخدمات للحصول على الدخل
٣٦,٣٥	٢٤,٩٣	٣٠,٠١	٣١,٣٧	٣٦,٠٠	٢٥,٢٨	٢٤,٧٤	١٨,٣٥	٢٥,٦٠	١,٤٢	١,٤٠	١,٥٠	١,٥٥	١,٤٦	١,٣١	١,٣٧	٠,٥٥	١,٣٦	العمل في توفير الخدمات المنزلية غير المدفوعة الأجر للاستخدام النهائي الخاص داخل الأسرة المعيشية
٧,٦٨	١٢,٧٣	١٠,١٢	١٠,٤٨	٩,٢٤	٤,٧٠	٥,٥٩	٧,٤٠	٥,٧٣	١,٥٠	٣,٥٨	١,٤٤	١,٥١	١,٣٩	١,٥٣	٢,٠٤	٢,١٦	١,٣٩	العمل في توفير خدمات منح الرعاية غير المدفوعة الأجر لأفراد الأسرة المعيشية
٢,٠٤	--	٢,٤٦	١,٨٢	١,٩٢	١,٥٠	٢,٣٩	٤,٠١	١,٨٢	٤,٠٢	--	٣,١٨	٤,٠٥	٥,٣٧	٢,٥١	٢,٠٧	٥,٢٨	٢,٥٠	العمل في توفير خدمات المجتمع المحلي ومساعدته للأسر المعيشية الأخرى
١٩,٨٢	١٢,٧٨	١٣,٩٧	٧,٣٩	١٥,٤٨	٤٣,١٥	٢٨,٧٦	--	٠,٣٦	٧,٠٩	٤,٥٣	٦,١٧	٣,٢٠	٧,١٨	٧,١٦	٧,٣٤	--	٠,١٥	التعليم والتعلم
٧٥,٣١	٨٥,٥٧	٨١,٤٣	٧٧,٢٧	٧٥,٥٦	٧١,٢٣	٦٩,٠٢	٧٨,٤١	٧٩,٠٨	٢,٠٩	٢,٥٣	٢,٢٥	٢,١٧	٢,١٠	٢,٠١	٢,٠٢	٢,٥٤	٣,٠١	التأنس والمشاركة في المجتمع المحلي
١,١٠	--	١,٩١	٠,٤٩	١,١٠	١,٥٦	٠,٧٥	--	٠,٢٨	٢,٥٢	--	١,٤٥	٠,١٠	٤,٣٨	٤,١١	٠,٣٥	--	٠,١٠	حضور / زيارة الأحداث / الأماكن الثقافية والترفيهية والرياضية
٦,٣١	--	٣,٦٣	١,٩٩	٤,٥٢	١٢,٩٣	١٠,٨٣	--	١,٥٥	٢,٠٠	--	٢,٤٦	٢,٥٢	١,٥١	١,٥٩	١,٥٣	--	١,٣٦	الهوايات والألعاب وأنشطة التسلية الأخرى
٧,١٠	١١,٢٥	٥,٨٦	٥,٦٤	٤,١٨	١٥,١٤	١٠,٣٧	--	٠,٧٨	٢,٢٥	١,٤٠	٢,٠٤	٢,٢٤	٢,٤٢	٢,١٤	٢,٤٣	--	١,١٤	الإشتراك في الألعاب الرياضية الداخلية والخارجية والبرامج ذات الصلة
٦٩,٧٤	٨١,٥	٧٤,٩٤	٧٢,٦٨	٦٧,٤٩	٧٠,٨٧	٦٨,٢٤	٦١,٤٨	٦٧,٢٢	٢,٣٧	٤,٥٣	٢,٥٥	٢,٢٥	٢,٢٢	٢,٢٨	٢,٤٢	٢,٣٧	٢,٢٥	وسائط الإعلام الجماهيري
٩٩,٩٧	١٠٠	١٠٠	١٠٠	٩٩,٨٨	١٠٠	١٠٠	١٠٠	١٠٠	١٣,٠٢	١٢,٢٣	١٢,٤٩	١٢,٥٤	١٢,٤١	١٣,٤٣	١٣,٠٩	١٤,١٩	١٤,٣٤	الرعاية والعبارة الشخصية

تابع جدول ٤ : معدل الوقت المستخدم في تنفيذ النشاط للأفراد ١٠ سنوات فأكثر ونسبة الأفراد الذين قاموا بالأنشطة وفقاً للنشاط والنوع والحالة التعليمية –إناث٢٠١٥

نسبة من قاموا بالنشاط									معدل الوقت المستخدم في تنفيذ النشاط لمن قاموا بالنشاط									النشاط
حملة	أعلي من الجامعي	جامعي	فوق المتوسط	الثانوي	الأعدادي	الابتدائية	يقرا ويكتب	امي	حملة	أعلي من الجامعي	جامعي	فوق المتوسط	الثانوي	الأعدادي	الابتدائية	يقرا ويكتب	امي	
%	%	%	%	%	%	%	%	%	دس	دس	دس	دس	دس	دس	دس	دس	دس	
٦,٣٦	٢٢,٩٨	١٦,١٨	١٦,٣١	٨,٧٩	٠,٨	٢,٤٧	--	١,١٦	٦,٢٥	٦,٤١	٦,٤٨	٦,٤٩	٦,٤٩	٥,٠٥	٤,٠٥	--	١,٤٥	العمل لحساب الشركات / أشباه الشركات والمؤسسات غير الهادفة للربح والحكومة
٤,٩٧	٢,١٦	١,٣٦	١,٦٧	٢,٩٨	٤,٠٩	٥,٢٤	٧,٢٩	٩,٢٤	٢,٢٧	٠,٢٠	٠,٢٤	٢,٢١	١,٥٢	٢,٢١	٢,٠٦	٢,١٥	٢,٥٩	العمل لحساب الأسرة المعيشية في أنشطة الإنتاج الأولي
١,٢٢	--	١,٠٠	٠,٥٧	٠,٨٨	١,٦٢	١,٦٨	٠,٨٨	١,٤١	٤,١١	--	٤,٥٩	٠,٢٠	٢,٢١	٢,٥٦	٥,٣٩	٢,٢٠	٢,٤٩	العمل لحساب الأسرة المعيشية في أنشطة الإنتاج غير الأولي
٠,١٦	--	--	--	٠,١١	٠,٤٢	--	--	٠,٢١	١,٢٧	--	--	--	٠,٢٢	٠,١٠	--	--	٢,١٨	العمل لحساب الأسرة المعيشية في أنشطة التشييد
٥,٧٦	٥,٢٢	٥,٣٧	٦,١١	٦,١١	٤,٨٨	٦,٠١	٦,٠٢	٥,٨٤	٤,٠٢	٠,١٠	٢,٢٠	٥,٢٥	٢,٤٢	٢,٤٠	٤,٠٩	٩,٠٥	٤,٥٢	العمل لحساب الأسرة المعيشية في توفير الخدمات للحصول على الدخل
٩٠,٩٦	١٠٠	٩٢,٣٩	٩٥,٤٩	٩٣,٧٧	٨٦,٧٧	٨٤,٢٨	٩٠,٨	٩٢,١٧	٤,٥٧	٤,٢٤	٤,٣٤	٥,٠٨	٤,٥٩	٥,٠٢	٤,٤٢	٥,٢٤	٥,١٤	العمل في توفير الخدمات المنزلية غير المدفوعة الأجر للإستخدام النهائي الخاص داخل الأسرة المعيشية
٣٧,٠٥	٢٩,٩٦	٣٩,٢٩	٤٢,٢٥	٥١,٧٧	٣٢,٩١	٢٢,٣٨	٣٧,٧٠	٣٧,٩٦	٢,١٨	١,٤٨	٢,٢٥	٢,٥٥	٢,٢٢	٢,١٢	٢,٢٢	١,٥٧	١,٥٧	العمل في توفير خدمات منح الرعاية غير المدفوعة الأجر لأفراد الأسرة المعيشية
٥,٨٩	١٨,٣٣	٢,٩٦	٦,٢٣	٧,٢٢	٤,٢٩	٤,٩٤	٤,٥٦	٧,٣٥	٢,٢٧	٤,٤٠	٢,٢١	٢,٥٩	٢,٥٦	٢,١٤	٢,١٤	١,٤١	٢,٢٠	العمل في توفير خدمات المجتمع المحلي ومساعدته للأسر المعيشية الأخرى
١٢,٢٥	٩,٥٢	١٢,٣	٢,٧٧	١١,٤٧	٢٥,٨٩	٢٢,٤٨	٥,٠٢	١,٣٣	٧,١١	٤,١٨	٦,٢٤	٥,١٢	٦,٥٥	٨,١٤	٧,٣٢	١,٠٧	٢,٠٧	التعليم والتعلم
٧٢,١٨	٧٠,٢٢	٧٧,٥٠	٦٩,٠٩	٧٢,٦٥	٦٥,٩٤	٧٤,٧٧	٧٩,٦٥	٧٤,١٠	٢,٤٢	٢,١٢	٢,٥٠	٢,٤٤	٢,٢٢	٢,٢٨	٢,٥٢	٢,٤٧	٢,٤٧	التأنس والمشاركة في المجتمع المحلي
٠,٦٦	--	٠,٨٥	٢,٤٥	١,١٥	٠,١٦	٠,٣٥	--	٠,٢٠	٢,١٦	--	٠,٥٩	٢,٠٤	٤,٣٦	٢,٢٠	٢,٥٧	--	١,٢٩	حضور / زيارة الأحداث / الأماكن الثقافية والترفيهية والرياضية
٢,٠٥	--	١,٦٧	٠,٥٧	٠,٩١	٢,٢٩	٧,٢٨	١,٩٥	٠,٥٦	٢,٢١	--	٢,٢٢	٠,٢٠	١,٣٥	٢,٢٢	٢,١٠	٠,٤٧	٥,٤٨	الهوايات والألعاب وأنشطة التسلية الأخرى
٠,٧٩	١,٨٠	٢,٠٢	١,٥٩	٠,٤٦	١,٠٤	٠,٨٧	--	٠,١٤	١,٣٦	٠,٤٠	١,٣٩	١,٠٠	٠,٣٤	١,٥٢	٢,١٥	--	٠,٢٤	الإشتراك في الألعاب الرياضية الداخلية والخارجية والبرامج ذات الصلة
٧٤,١٧	٧٠,٧٧	٧٣,٩٤	٧٢,٧٥	٧٥,٦٤	٧١,٨٧	٧٦,٠٨	٧١,٠٢	٧٢,٠٨	٢,٢٥	٤,٢١	٢,٤٤	٢,٣٤	٢,٢٦	٢,٢٢	٢,٤٢	٢,٥٥	٢,٢٢	وسائط الإعلام الجماهيري
١٠٠	١٠٠	١٠٠	١٠٠	١٠٠	١٠٠	١٠٠	١٠٠	١٠٠	١٢,٤٨	١١,٣٦	١٢,٢٥	١٢,٠٢	١٢,٢٤	١٢,٢٧	١٢,٤٢	١٢,٠٧	١٢,٥٠	الرعاية والعناية الشخصية

جدول ٥: معدل الوقت المستخدم في تنفيذ النشاط للأفراد ١٠ سنوات فأكثر ونسبة الأفراد الذين قاموا بالنشطة وفقاً للنشاط والنوع والعلاقة بقوة العمل – جملة ٢٠١٥

نسبة من قاموا بالنشاط			معدل الوقت المستخدم في تنفيذ النشاط لمن قاموا بالنشاط			النشاط
جملة	خارج قوة العمل	داخل قوة العمل	جملة	خارج قوة العمل	داخل قوة العمل	
%	%	%	د س	د س	د س	
١١,٦٦	٠,٩٦	٢٧,٨٥	٧,٢٢	١,٢٢	٧,٥٢	العمل لحساب الشركات / أشباه الشركات والمؤسسات غير الهادفة للربح والحكومة
٨,٤٧	٢,١٥	١٦,٥٢	٥,٢٦	٢,٢٢	٦,١٥	العمل لحساب الأسرة المعيشية في أنشطة الإنتاج الأولي
٢,٢٥	٠,٦١	٤,٩٩	٧,٠٥	٢,٤٦	٧,٥٢	العمل لحساب الأسرة المعيشية في أنشطة الإنتاج غير الأولي
٢,٧٦	٠,٢٤	٦,٥٨	٨,١٢	٢,٤٢	٨,٢٨	العمل لحساب الأسرة المعيشية في أنشطة التشييد
١٢,٢٦	٢,٩٦	٢٦,٢٤	٧,٠٩	١,٥٦	٨,٠٢	العمل لحساب الأسرة المعيشية في توفير الخدمات للحصول علي الدخل
٥٨,٢٢	٧٢,٥٤	٣٦,٨٢	٤,١٢	٤,٤٠	٢,٥٠	العمل في توفير الخدمات المنزلية غير المدفوعة الأجر للإستخدام النهائي الخاص داخل الأسرة المعيشية
٢٢,٢٢	٢٧,٢١	١٤,٥٠	٢,١٢	٢,٢٢	١,٤٥	العمل في توفير خدمات منح الرعاية غير المدفوعة الأجر لأفراد الأسرة المعيشية
٢,٩٥	٤,٩٥	٢,٤٢	٢,٥٩	٢,٤٢	٢,٥٠	العمل في توفير خدمات المجتمع المحلي ومساعدته للأسر المعيشية الأخرى
١٦,٠٧	٢٥,٢٦	٢,١٥	٧,٠٩	٧,٢٤	٢,٥٨	التعليم والتعلم
٧٤,٢٦	٧٤,٧١	٧٢,٥٧	٢,٥٦	٢,٥٧	٢,٥٥	التأنس والمشاركة في المجتمع المحلي
٠,٨٨	٠,٧٦	١,٠٦	٢,٠١	٢,٤٢	٢,١٦	حضور / زيارة الأحداث / الأماكن الثقافية والترفيهية والرياضية
٤,٢٠	٥,٨٤	١,٧٢	٢,٠٥	٢,١٠	١,٤٢	الهوايات والألعاب وأنشطة التسلية الأخرى
٢,٩٨	٤,٩٥	٢,٥٠	٢,١٩	٢,٢٢	٢,٠٩	الإشتراك في الألعاب الرياضية الداخلية والخارجية والبرامج ذات الصلة
٧١,٩٢	٧٦,٠٨	٦٥,٦٥	٢,٢٦	٢,٤٦	٢,١٨	وسائط الإعلام الجماهيرية
١٠٠	١٠٠	١٠٠	١٢,٥٥	١٢,١٢	١٢,٢٠	الرعاية والعناية الشخصية

تابع جدول ٥ : معدل الوقت المستخدم في تنفيذ النشاط للأفراد ١٠ سنوات فأكثر ونسبة الأفراد الذين قاموا بالأنشطة وفقاً للنشاط والنوع والعلاقة بقوة العمل – ذكور ٢٠١٥

نسبة من قاموا بالنشاط			معدل الوقت المستخدم في تنفيذ النشاط لمن قاموا بالنشاط			النشاط
جملة	خارج قوة العمل	داخل قوة العمل	جملة	خارج قوة العمل	داخل قوة العمل	
%	%	%	د س	د س	د س	
١٦,٨٥	١,٢٨	٢٥,٧١	٧,٥٨	١,٢٢	٨,٠٨	العمل لحساب الشركات / أشباه الشركات والمؤسسات غير الهادفة للربح والحكومة
١١,٩٠	٢,٩٤	١٦,٩٩	٦,٢٥	٤,٢٥	٦,٤٦	العمل لحساب الأسرة المعيشية في أنشطة الإنتاج الأولي
٢,٤٧	٠,٥٠	٥,١٦	٨,٠٤	٢,٢٨	٨,٢٢	العمل لحساب الأسرة المعيشية في أنشطة الإنتاج غير الأولي
٥,٢٢	٠,٤٢	٨,١٠	٨,٢٤	٥,٢٢	٨,٣٠	العمل لحساب الأسرة المعيشية في أنشطة التشييد
١٨,٦٤	٢,٧٧	٢٧,٦٦	٨,٠٦	٢,٥١	٨,٢٤	العمل لحساب الأسرة المعيشية في توفير الخدمات للحصول على الدخل
٣٦,٢٥	٢١,٥٠	٢٢,٤٢	١,٤٢	١,٤٥	١,٢٩	العمل في توفير الخدمات المنزلية غير المدفوعة الأجر للإستخدام النهائي الخاص داخل الأسرة المعيشية
٧,٦٨	٢,٩٧	٩,٧٩	١,٥٠	٢,٢٠	١,٤٢	العمل في توفير خدمات منح الرعاية غير المدفوعة الأجر لأفراد الأسرة المعيشية
٢,٠٤	٢,٠٧	٢,٠٣	٤,٠٢	٢,٠٩	٤,٢٢	العمل في توفير خدمات المجتمع المحلي ومساعدته للأسر المعيشية الأخرى
١٩,٨٢	٥١,٢٥	١,٩٦	٧,٠٩	٧,٢٥	٢,٠٥	التعليم والتعلم
٧٥,٣١	٧٤,٨٦	٧٥,٥٦	٢,٠٩	٣,١٦	٢,٠٤	التأنس والمشاركة في المجتمع المحلي
١,١٠	١,٢٠	١,٠٤	٢,٥٢	٤,٠٣	٢,٠٦	حضور / زيارة الأحداث / الأماكن الثقافية والترفيهية والرياضية
٦,٣١	١٢,٨٩	٢,٠١	٢,٠٠	٢,٠٦	١,٢٩	الهوايات والألعاب وأنشطة التسلية الأخرى
٧,١٠	١٤,٢٤	٢,٩٩	٢,٢٥	٢,٢٩	٢,١٢	الإشتراك في الألعاب الرياضية الداخلية والخارجية والبرامج ذات الصلة
٦٩,٧٤	٧٦,٤٢	٦٥,٩٤	٢,٣٧	٢,٠٢	٢,٢١	وسائط الإعلام الجماهيرية
١٠٠	١٠٠	١٠٠	١٣,٠٢	١٢,٤٥	١٢,٣٨	الرعاية والعناية الشخصية

تابع جدول ٥: معدل الوقت المستخدم في تنفيذ النشاط للأفراد ١٠ سنوات فأكثر ونسبة الأفراد الذين قاموا بالنشطة وفقاً للنشاط والنوع والعلاقة بقوة العمل –
إناث ٢٠١٥

نسبة من قاموا بالنشاط			معدل الوقت المستخدم في تنفيذ النشاط لمن قاموا بالنشاط			النشاط
حملة	خارج قوة العمل	داخل قوة العمل	حملة	خارج قوة العمل	داخل قوة العمل	
%	%	%	د س	د س	د س	
٦,٣٦	٠,٨٢	٣٦,٩٨	٦,٢٥	١,١٥	٧,٠٢	العمل لحساب الشركات / أشباه الشركات والمؤسسات غير الهادفة للربح والحكومة
٤,٩٧	٢,٢٤	١٤,٥٤	٢,٢٧	١,٤٤	٢,٤١	العمل لحساب الأسرة المعيشية في أنشطة الإنتاج الأولي
١,٢٢	٠,٦٦	٤,٢٧	٤,١١	٢,٥٢	٥,١٩	العمل لحساب الأسرة المعيشية في أنشطة الإنتاج غير الأولي
٠,١٦	٠,١٦	٠,١٣	١,٣٧	١,٤٧	٠,٣٠	العمل لحساب الأسرة المعيشية في أنشطة التشييد
٥,٧٦	٢,٠٥	٢٠,٧٦	٤,٠٢	١,٣٤	٦,٠٢	العمل لحساب الأسرة المعيشية في توفير الخدمات للحصول علي الدخل
٩٠,٩٦	٩٠,٤٥	٩٣,٧٦	٤,٥٧	٥,٠٧	٤,٠٦	العمل في توفير الخدمات المنزلية غير المدفوعة الأجر للإستخدام النهائي الخاص داخل الأسرة المعيشية
٢٧,٠٥	٢٧,٥٠	٢٤,٥٤	٢,١٨	٢,٢٢	١,٤٨	العمل في توفير خدمات منح الرعاية غير المدفوعة الأجر لأفراد الأسرة المعيشية
٥,٨٩	٦,٢١	٤,١٢	٢,٢٧	٢,٢٩	٢,٢١	العمل في توفير خدمات المجتمع المحلي ومساعدته للأسر المعيشية الأخرى
١٢,٢٥	١٢,٩٢	٢,٠٠	٧,١١	٧,٢١	٢,٤٠	التعليم والتعلم
٧٣,١٨	٧٤,٦٤	٦٥,٠٩	٢,٤٢	٢,٤٨	٢,١٠	التأسي والمشاركة في المجتمع المحلي
٠,٦٦	٠,٥٧	١,١٥	٢,١٦	٢,٢٤	٢,٥٥	حضور / زيارة الأحداث / الأماكن الثقافية والترفيهية والرياضية
٢,٠٥	٢,٢٢	٠,٥٢	٢,٢١	٢,٢١	٢,٢٩	الهوايات والألعاب وأنشطة التسلية الأخرى
٠,٧٩	٠,٨٥	٠,٤٤	١,٢٦	١,٢٢	٠,٢٢	الإشتراك في الألعاب الرياضية الداخلية والخارجية والبرامج ذات الصلة
٧٤,١٧	٧٥,٩٢	٦٤,٤٠	٢,٣٥	٢,٤٠	٢,٠٥	وسائط الإعلام الجماهيري
١٠٠,٠٠	١٠٠,٠٠	١٠٠,٠٠	١٢,٤٨	١٢,٥٧	١١,٥٦	الرعاية والعناية الشخصية

جدول ٦ : معدل الوقت المستخدم في تنفيذ النشاط للأفراد ١٠ سنوات فأكثر ونسبة الأفراد الذين قاموا بالأنشطة وفقاً للنشاط والنوع والحالة العملية – حملة ٢٠١٥

نسبة من قاموا بالنشاط					معدل الوقت المستخدم في تنفيذ النشاط لمن قاموا بالنشاط					النشاط
حملة	يعمل لدي الأسرة أو لدي الغير بدون أجر	صاحب عمل ويستخدم آخرين	يعمل لحسابه	يعمل بأجر	حملة	يعمل لدي الأسرة أو لدي الغير بدون أجر	صاحب عمل ويستخدم آخرين	يعمل لحسابه	يعمل بأجر	
%	%	%	%	%	د س	د س	د س	د س	د س	
٢٧,٨٥	٠,٠٠	٢,٩٨	٢,٧١	٣٩,٢٠	٧,٥٢	٠,٠٠	٥,٤٤	٧,٣٦	٧,٥٥	العمل لحساب الشركات / أشباه الشركات والمؤسسات غير الهادفة للربح والحكومة
١٦,٥٢	٤٩,٣٤	٢٨,٢٢	١٨,٥٢	٩,٨٢	٦,١٥	٤,٢٠	٦,٢٩	٦,٢٨	٦,٢٣	العمل لحساب الأسرة المعيشية في أنشطة الإنتاج الأولي
٤,٩٩	٥,٠٩	٦,٧٨	٨,٩٠	٢,٨٧	٧,٥٢	٥,٠٥	٨,٢٣	٦,٢٤	٨,٢٥	العمل لحساب الأسرة المعيشية في أنشطة الإنتاج غير الأولي
٦,٥٨	١,٤٩	٢,٩٢	٧,٢٣	٧,٢٧	٨,٢٨	٩,٢٣	٨,١٨	٨,٤٩	٨,٢٤	العمل لحساب الأسرة المعيشية في أنشطة التشييد
٢٦,٢٤	٢٩,٨٩	٢٣,٦٥	٤٧,٥٦	٢٠,٥٢	٨,٠٢	٥,٠٥	٨,٢٤	٨,١٧	٨,٠٧	العمل لحساب الأسرة المعيشية في توفير الخدمات للحصول علي الدخل
٢٦,٨٢	٦٥,٧٨	٢٩,٩٠	٢٣,٢٧	٢٧,٠٢	٢,٥٠	٤,٤٤	٢,١٠	٢,٥٦	٢,٤٢	العمل في توفير الخدمات المنزلية غير المدفوعة الأجر للإستخدام النهائي الخاص داخل الأسرة المعيشية
١٤,٥٠	١٥,٤٦	٨,٧٩	١٦,٥٢	١٥,١٠	١,٤٥	١,٥٤	١,٣٦	١,٣١	١,٤٨	العمل في توفير خدمات منح الرعاية غير المدفوعة الأجر لأفراد الأسرة المعيشية
٢,٤٣	٥,٢٥	١,٥٨	٢,٢١	٢,٤٣	٢,٥٠	٢,٣٧	٤,٥١	٣,٠٠	٤,٠٢	العمل في توفير خدمات المجتمع المحلي ومساعدته للأسر المعيشية الأخرى
٢,١٥	٦,١٠	١,٢٦	١,٧٤	٢,١٣	٢,٥٨	٤,٣٧	٠,٥٩	٤,٢٤	٢,٣٨	التعليم والتعلم
٧٢,٥٧	٧١,٧١	٧٤,٩٩	٧١,١٢	٧٢,٩١	٢,٥٥	٢,٤٢	٢,٥٠	٢,٤٠	٢,٦٠	التأسي والمشاركة في المجتمع المحلي
١,٠٦	٠,٥٦	١,٢٤	٠,٧٣	١,١٣	٢,١٦	٢,١٠	٢,٠٢	٨,٠٣	١,٣٣	حضور / زيارة الأحداث / الأماكن الثقافية والترفيهية والرياضية
١,٧٢	٢,٤٢	٠,٧٩	١,٢٣	١,٨٨	١,٤٢	١,٣٩	١,١٧	١,٥٢	١,٤٤	الهوايات والألعاب وأنشطة التسلية الأخرى
٢,٥٠	٢,٧٨	٢,٥١	١,٤٤	٢,٦٩	٢,٠٩	٢,٠٢	١,٥٥	١,٣٢	٢,١٧	الإشتراك في الألعاب الرياضية الداخلية والخارجية والبرامج ذات الصلة
٦٥,٦٥	٧٢,٩٧	٦١,٨١	٦٦,٠٢	٦٥,٧٣	٢,١٨	٢,٢٠	٢,٠٦	٢,١٣	٢,٢٠	وسائط الإعلام الجماهيري
١٠٠	١٠٠	١٠٠	١٠٠	١٠٠	١٢,٣٠	١٢,٢٠	١٣,٠٦	١٢,٣٩	١٢,٢٣	الرعاية والعناية الشخصية

تابع جدول ٦ : معدل الوقت المستخدم في تنفيذ النشاط للأفراد ١٠ سنوات فأكثر ونسبة الأفراد الذين قاموا بالأنشطة وفقاً للنشاط والنوع والحالة العملية – ذكور ٢٠١٥

نسبة من قاموا بالنشاط					معدل الوقت المستخدم في تنفيذ النشاط لمن قاموا بالنشاط					النشاط
جملة	يعمل لدى الأسرة أو لدي الغير بدون اجر	صاحب عمل ويستخدم اخرين	يعمل لحسابه	يعمل بأجر	جملة	يعمل لدى الأسرة أو لدي الغير بدون اجر	صاحب عمل ويستخدم اخرين	يعمل لحسابه	يعمل بأجر	
%	%	%	%	%	د س	د س	د س	د س	د س	
٢٥,٧١	٠,٠٠	٢,٨٩	٢,٨٦	٢٥,٩٦	٨,٠٨	٠,٠٠	٦,١٠	٧,١٦	٨,١٢	العمل لحساب الشركات / أشباه الشركات والمؤسسات غير الهادفة للربح والحكومة
١٦,٩٩	٤٤,٦٩	٢٨,٦٢	١٩,٠٧	١٠,٩١	٦,٤٦	٥,٥٥	٦,٥٤	٦,٥٧	٦,٤٤	العمل لحساب الأسرة المعيشية في أنشطة الإنتاج الأولي
٥,١٦	٤,٢٨	٦,٢٤	٧,٧٠	٤,٤٤	٨,٢٢	٦,٥٩	٨,٢١	٧,٢٤	٨,٤٤	العمل لحساب الأسرة المعيشية في أنشطة الإنتاج غير الأولي
٨,١٠	٢,٥٢	٤,١٨	٨,٩١	٨,٩٤	٨,٣٠	٩,٣٢	٨,١٨	٨,٤٩	٨,٢٦	العمل لحساب الأسرة المعيشية في أنشطة التشييد
٢٧,٦٦	٢٨,٦٤	٢٢,٣١	٤٧,٦٥	٢٢,٥٨	٨,٢٤	٧,٠٣	٨,٤٢	٨,١٦	٨,٢٥	العمل لحساب الأسرة المعيشية في توفير الخدمات للحصول علي الدخل
٢٢,٤٣	٢٢,١٢	٢٥,٥٥	٢٠,٣٥	٢٢,٦١	١,٣٩	١,٤٣	١,٤١	١,٣٦	١,٣٩	العمل في توفير الخدمات المنزلية غير المدفوعة الأجر للإستخدام النهائي الخاص داخل الأسرة المعيشية
٩,٧٩	٢,٥٢	٧,٣٦	٩,٣٩	١٠,٦٢	١,٤٣	١,٠٨	١,٢٤	١,٢٩	١,٤٨	العمل في توفير خدمات منح الرعاية غير المدفوعة الأجر لأفراد الأسرة المعيشية
٢,٠٢	١,٨٩	١,٤٨	٢,٠٩	٢,١٤	٤,٣٢	٥,٤٠	٥,١٦	٢,٤١	٤,٤٦	العمل في توفير خدمات المجتمع المحلي ومساعدته للأسر المعيشية الأخرى
١,٩٦	١٢,٠٨	١,٢٥	٠,٨٩	١,٩١	٢,٠٥	٤,٢٢	٠,٥٩	٤,٢٨	٢,٥٥	التعليم والتعلم
٧٥,٥٦	٨١,١٥	٧٦,٠٩	٧٢,٢٢	٧٥,٧٢	٢,٠٤	٢,٤١	٢,٥٢	٢,٤٩	٢,٠٨	التأنس والمشاركة في المجتمع المحلي
١,٠٤	١,٢٢	١,٢٢	٠,٨٩	١,٠٠	٢,٠٦	٢,١٠	٢,٠٢	٨,٠٢	١,٠٠	حضور / زيارة الأحداث / الأماكن الثقافية والترفيهية والرياضية
٢,٠١	٨,٠٦	٠,٨٤	١,٥٠	٢,١٥	١,٢٩	١,٢٩	١,١٧	١,٥٢	١,٤٠	الهوايات والألعاب وأنشطة التسلية الأخرى
٢,٩٩	٦,٥٥	٢,٦٧	١,٢٨	٢,٢٥	٢,١٢	٢,٠٢	١,٥٥	١,٤٢	٢,١٩	الإشتراك في الألعاب الرياضية الداخلية والخارجية والبرامج ذات الصلة
٦٥,٩٤	٧٢,٤٢	٦٢,٢٢	٦٨,٠٥	٦٥,٨٧	٢,٢١	٢,٢٩	٢,٠٦	٢,١٧	٢,٢٤	وسائط الإعلام الجماهيري
١٠٠	١٠٠	١٠٠	١٠٠	١٠٠	١٢,٢٨	١٢,٢٩	١٢,١٠	١٢,٥٢	١٢,٢٨	الرعاية والعناية الشخصية

تابع جدول ٦ : معدل الوقت المستخدم في تنفيذ النشاط للأفراد ١٠ سنوات فأكثر ونسبة الأفراد الذين قاموا بالأنشطة وفقاً للنشاط والنوع والحالة العملية – إناث ٢٠١٥

نسبة من قاموا بالنشاط					معدل الوقت المستخدم في تنفيذ النشاط لمن قاموا بالنشاط					النشاط
جملة	يعمل لذي الأسرة أو لذي الغير بدون اجر	صاحب عمل ويستخدم اآرين	يعمل لحسابه	يعمل بأجر	جملة	يعمل لذي الأسرة أو لذي الغير بدون اجر	صاحب عمل ويستخدم اآرين	يعمل لحسابه	يعمل بأجر	
%	%	%	%	%	د س	د س	د س	د س	د س	
٣٦,٩٨	--	٥,٣٠	٢,٠٥	٥٣,٠٠	٧,٠٣	--	١,٠٠	٨,٣٥	٧,٠٥	العمل لحساب الشركات / أشباه الشركات والمؤسسات غير الهادفة للربح والحكومة
١٤,٥٤	٥٢,٧٧	٣٣,٦٤	١٦,٠٢	٥,٢٤	٣,٤١	٣,٢١	٢,١١	٣,٤٦	٤,٥٨	العمل لحساب الأسرة المعيشية في أنشطة الإنتاج الأولي
٤,٢٧	٥,٦٨	١٤,٩٦	١٤,٤٨	١,٤٤	٥,١٩	٤,٠١	٨,٤٢	٣,٥٦	٦,٤٧	العمل لحساب الأسرة المعيشية في أنشطة الإنتاج غير الأولي
٠,١٣	--	--	--	٠,١٩	٠,٣٠	--	--	--	٠,٣٠	العمل لحساب الأسرة المعيشية في أنشطة التشييد
٢٠,٧٦	٣٠,٨٢	٥٣,٨٩	٤٧,١٢	١١,٧٨	٦,٠٢	٣,٤٤	٥,٣٨	٨,٣٢	٥,٤٠	العمل لحساب الأسرة المعيشية في توفير الخدمات للحصول علي الدخل
٩٣,٧٦	٩٧,٣٣	٩٥,٣٣	٨٧,٩٤	٩٤,٠٣	٤,٠٦	٥,١٥	٤,٠٦	٤,٢١	٣,٤٩	العمل في توفير الخدمات المنزلية غير المدفوعة الأجر للإستخدام النهائي الخاص داخل الأسرة المعيشية
٣٤,٥٤	٢٤,٣٧	٣٠,٣٦	٤٩,٥٦	٢٤,١٣	١,٤٨	١,٥٩	٢,٢٢	١,٣٣	١,٤٨	العمل في توفير خدمات منح الرعاية غير المدفوعة الأجر لأفراد الأسرة المعيشية
٤,١٢	٧,٧٢	٣,٢١	٢,٨٠	٣,٦٩	٢,٢١	٢,٠٤	٢,٠٠	٤,٠٩	٣,١٤	العمل في توفير خدمات المجتمع المحلي ومساعدة للأسر المعيشية الأآرى
٢,٠٠	٠,٩٥	٠,٠٠	٥,٧١	٣,١١	٢,٤٠	٥,٣٠	٠,٠٠	٤,٢١	١,٥٤	التعليم والتعلم
٦٥,٠٩	٦٤,٧٦	٥٨,٤١	٦١,٤٢	٦٦,٣٤	٢,١٠	١,٤٨	١,٥٢	١,٤٩	٢,١٩	التأنس والمشاركة في المجتمع المحلي
١,١٥	--	--	--	١,٦٧	٢,٥٥	--	--	--	٢,٥٥	حضور / زيارة الأحداث / الأماكن الثقافية والترفيهية والرياضية
٠,٥٣	--	--	--	٠,٧٨	٢,٢٩	--	--	--	٢,٢٩	الهوايات والألعاب وأنشطة التسلية الأآرى
٠,٤٤	--	--	١,٧٤	٠,٣١	٠,٢٢	--	--	٠,١٠	٠,٢٤	الإشتراك في الألعاب الرياضية الداخلية والخارجية والبرامج ذات الصلة
٦٤,٤٠	٧٥,١١	٤٠,٤٢	٥٦,٦٠	٦٥,١١	٢,٠٥	٢,١٣	٢,١١	١,٥١	٢,٠٥	وسائط الإعلام الجماهيري
١٠٠	١٠٠	١٠٠	١٠٠	١٠٠	١١,٥٦	١٢,١٣	١٢,١٢	١١,٣٥	١١,٥٥	الرعاية والعناية الشخصية

جدول ٧ : معدل الوقت المستخدم في الأنشطة المختلفة للأفراد ١٥ سنة فأكثر ونسبة الأفراد الذين قاموا بالانشطة وفقاً للنشاط والنوع والحالة الزوجية –
جملة ٢٠١٥

نسبة من قاموا بالنشاط			معدل الوقت المستخدم في تنفيذ النشاط لمن قاموا بالنشاط			النشاط
جملة	لم يسبق لهم الزواج	سبق لهم الزواج	جملة	لم يسبق لهم الزواج	سبق لهم الزواج	
%	%	%	دقيقة ساعة	دقيقة ساعة	دقيقة ساعة	
١٢,٨٦	٧,٦٦	١٤,٠٩	٧,٣٢	٨,٣٨	٧,٢٥	العمل لحساب الشركات / أشباه الشركات والمؤسسات غير الهادفة للربح والحكومة
٨,٩٨	٦,٤١	٩,٥٩	٥,٣٠	٥,٤٢	٥,٢٨	العمل لحساب الأسرة المعيشية في أنشطة الإنتاج الأولي
٢,٤٩	٢,٨٥	٢,٤٠	٧,١٥	٨,١٥	٦,٥٨	العمل لحساب الأسرة المعيشية في أنشطة الإنتاج غير الأولي
٢,٠٢	٢,٨٦	٣,٠٥	٨,١٦	٨,١٨	٨,١٥	العمل لحساب الأسرة المعيشية في أنشطة التشييد
١٢,٢٣	١٢,٣٧	١٢,١٩	٧,١٤	٧,٤٥	٧,٠٧	العمل لحساب الأسرة المعيشية في توفير الخدمات للحصول علي الدخل
٦٠,٨١	٤٠,٨٦	٦٥,٥٢	٤,٢١	٢,٥٢	٤,٣٤	العمل في توفير الخدمات المنزلية غير المدفوعة الأجر للإستخدام النهائي الخاص داخل الأسرة المعيشية
٢٤,١٢	٣,٨٢	٢٨,٩٢	٢,١٢	٢	٢,١٤	العمل في توفير خدمات منح الرعاية غير المدفوعة الأجر لأفراد الأسرة المعيشية
٤,٢٤	٢,١٢	٤,٧٤	٢,٠٢	٤,٤٦	٢,٥١	العمل في توفير خدمات المجتمع المحلي ومساعدته للأسر المعيشية الأخرى
٨,٥٩	٣٩,١١	١,٣٧	٦,٣٦	٧,١٤	٢,٢٤	التعليم والتعلم
٧٥,٩٤	٧٢,٩٨	٧٦,٤١	٢,٦٠	٢,٢٣	٢,٥٤	التأنس والمشاركة في المجتمع المحلي
٠,٨٦	١,٠٤	٠,٨٢	٢,٦٠	٤,١٧	٢,٣٧	حضور / زيارة الأحداث / الأماكن الثقافية والترفيهية والرياضية
١,٩٠	٥,٨٧	٠,٩٦	٢,١٥	٢,٣٦	١,٥٩	الهوايات والألعاب وأنشطة التسلية الأخرى
٢,٢٨	٧,٥٨	١,١٥	٢,١٠	٢,٢١	١,٥٤	الإشتراك في الألعاب الرياضية الداخلية والخارجية والبرامج ذات الصلة
٧١,٨٥	٧٠,٧٤	٧٢,١١	٢,٣٨	٢,٣٩	٢,٣٨	وسائط الإعلام الجماهيري
١٠٠	١٠٠	١٠٠	١٢,٥٩	١٢,٣٣	١٣,٠٦	الرعاية والعناية الشخصية

تابع جدول ٧ : معدل الوقت المستخدم في الأنشطة المختلفة للأفراد ١٥ سنة فأكثر ونسبة الأفراد الذين قاموا بالأنشطة وفقاً للنشاط والنوع والحالة الزوجية – ذكور ٢٠١٥

نسبة من قاموا بالنشاط			معدل الوقت المستخدم في تنفيذ النشاط لمن قاموا بالنشاط			النشاط
حملة	لم يسبق لهم الزواج	سبق لهم الزواج	حملة	لم يسبق لهم الزواج	سبق لهم الزواج	
%	%	%	دقيقة ساعة	دقيقة ساعة	دقيقة ساعة	
١٩,٢٠	٨,٨٠	٢٢,٩٠	٧,٥٨	٨,٢٢	٧,٥٤	العمل لحساب الشركات / أشباه الشركات والمؤسسات غير الهادفة للربح والحكومة
١٢,٩٦	٧,٨٨	١٤,٧٦	٦,٤١	٦,١٩	٦,٤٦	العمل لحساب الأسرة المعيشية في أنشطة الإنتاج الأولي
٣,٧٩	٣,٩٤	٣,٧٤	٨,١٥	٨,٤	٨,٠٥	العمل لحساب الأسرة المعيشية في أنشطة الإنتاج غير الأولي
٦,٠٤	٤,٢٧	٦,٦٧	٨,٢٤	٨,١٨	٨,٢٦	العمل لحساب الأسرة المعيشية في أنشطة التشييد
٢٠,٧٩	١٦,٩٠	٢٢,١٧	٨,١١	٨,١١	٨,١٠	العمل لحساب الأسرة المعيشية في توفير الخدمات للحصول على الدخل
٣٦,٥٠	٢٢,٨٢	٢٧,٨٠	١,٤٣	١,٥٦	١,٣٩	العمل في توفير الخدمات المنزلية غير المدفوعة الأجر للإستخدام النهائي الخاص داخل الأسرة المعيشية
٨,٢٩	٣,٤٨	٩,٩٩	١,٤٨	١,٥٤	١,٤٧	العمل في توفير خدمات منح الرعاية غير المدفوعة الأجر لأفراد الأسرة المعيشية
٢,١٦	٢,١٠	٢,١٨	٤,١١	٦,٢٢	٣,٢٧	العمل في توفير خدمات المجتمع المحلي ومساعدته للأسر المعيشية الأخرى
١٠,٢٨	٣٥,٥٥	١,٣٠	٦,٤٠	٧,٠٢	٣,١٠	التعليم والتعلم
٧٧,٧٦	٧٨,١٦	٧٧,٦١	٣,١٤	٣,٤٢	٣,٠٤	التأنس والمشاركة في المجتمع المحلي
١,٠٦	٠,٩٢	١,١٠	٢,٥٤	٤,٤٥	٢,٢١	حضور / زيارة الأحداث / الأماكن الثقافية والترفيهية والرياضية
٢,٩٤	٧,٢٧	١,٣٦	٢,٠٧	٢,٣٣	١,١٧	الهوايات والألعاب وأنشطة التسلية الأخرى
٤,١٥	١٠,٦٠	١,٨٧	٢,٢٠	٢,٢٣	٢,١٢	الإشتراك في الألعاب الرياضية الداخلية والخارجية والبرامج ذات الصلة
٦٩,٤٠	٦٨,٠٧	٦٩,٨٧	٢,٤١	٢,٣٥	٢,٤٣	وسائط الإعلام الجماهيري
١٠٠	١٠٠	١٠٠	١٣,٠٩	١٢,٢٥	١٢,٢٤	الرعاية والعناية الشخصية

تابع جدول ٧ : معدل الوقت المستخدم في الأنشطة المختلفة للأفراد ١٥ سنة فأكثر ونسبة الأفراد الذين قاموا بالأنشطة وفقاً للنشاط والنوع والحالة الزوجية –
إناث ٢٠١٥

نسبة من قاموا بالنشاط			معدل الوقت المستخدم في تنفيذ النشاط لمن قاموا بالنشاط			النشاط
جملة	لم يسبق لهم الزواج	سبق لهم الزواج	جملة	لم يسبق لهم الزواج	سبق لهم الزواج	
%	%	%	دقيقة ساعة	دقيقة ساعة	دقيقة ساعة	
٦,٨٠	٥,٣٦	٧,٠٠	٦,٢٥	٨,٥٦	٦,٠٨	العمل لحساب الشركات / أشباه الشركات والمؤسسات غير الهادفة للربح والحكومة
٥,١٨	٢,٤٤	٥,٤٢	٢,٢٩	٢,٥٨	٢,٢٨	العمل لحساب الأسرة المعيشية في أنشطة الإنتاج الأولي
١,٢٥	٠,٦٥	١,٢٣	٤,٢١	٢,٠٦	٤,٢٧	العمل لحساب الأسرة المعيشية في أنشطة الإنتاج غير الأولي
٠,١٣	--	٠,١٥	٢,٠١	--	٢,٠١	العمل لحساب الأسرة المعيشية في أنشطة التشييد
٦,٠١	٦,٢٤	٥,٩٧	٤,٠٧	٥,٢	٢,٥٦	العمل لحساب الأسرة المعيشية في توفير الخدمات للحصول علي الدخل
٩٣,٥٩	٧٧,٣٩	٩٥,٨٧	٥,٠٤	٢,٢٨	٥,١٥	العمل في توفير الخدمات المنزلية غير المدفوعة الأجر للإستخدام النهائي الخاص داخل الأسرة المعيشية
٣٩,٢٤	٤,٥٠	٤٤,١٤	٢,١٨	٢,١	٢,١٨	العمل في توفير خدمات منح الرعاية غير المدفوعة الأجر لأفراد الأسرة المعيشية
٦,٢٣	٢,٢١	٦,٧٩	٢,٣٩	١,٤١	٢,٤١	العمل في توفير خدمات المجتمع المحلي ومساعدة للأسر المعيشية الأخرى
٦,٩٨	٤٦,٣١	١,٤٣	٦,٣٠	٧,٢٢	١,٥٠	التعليم والتعلم
٧٤,٢١	٦٥,٥٢	٧٥,٤٢	٢,٤٦	٢,٣٦	٢,٤٧	التأنيس والمشاركة في المجتمع المحلي
٠,٦٨	١,٢٩	٠,٥٩	٣,٠٩	٢,٣٦	٢,٠١	حضور / زيارة الأحداث / الأماكن الثقافية والترفيهية والرياضية
٠,٩٠	٢,٨٥	٠,٦٣	٢,٤٣	١,٥٤	٢,١٤	الهوايات والألعاب وأنشطة التسلية الأخرى
٠,٦٩	١,٤٥	٠,٥٨	١,١٦	١,٤٤	١,٠٦	الإشتراك في الألعاب الرياضية الداخلية والخارجية والبرامج ذات الصلة
٧٤,١٨	٧٦,١٤	٧٢,٩٠	٢,٣٥	٢,٤٦	٢,٢٤	وسائط الإعلام الجماهيري
١٠٠	١٠٠	١٠٠	١٢,٥٠	١٢,٤٩	١٢,٥٠	الرعاية والعباية الشخصية

جدول ٨ : توزيع الوقت المستخدم في الأنشطة المختلفة للأفراد ١٠ سنوات فأكثر ونسبة الأفراد الذين قاموا بالأنشطة ومعدل الوقت المستخدم لهم ضمن نطاق الحسابات القومية وفقاً لنوع العمل ومحل الإقامة والنوع - ٢٠١٥

نسبة من قاموا بالنشاط			معدل الوقت المستخدم في تنفيذ النشاط لمن قاموا بالنشاط			متوسط الوقت المستخدم في الأنشطة المختلفة			نوع العمل
جملة	إناث	ذكور	جملة	إناث	ذكور	جملة	إناث	ذكور	
%	%	%	دس	دس	دس	دس	دس	دس	
جملة العينة									
٢٤,٤٦	١٧,١٥	٥١,٤٢	٧,٢٤	٤,٤٨	٨,٢٩	٢,٢٧	٠,٤٩	٤,٢٢	العمل الداخلي في نطاق الحسابات القومية
٦٢,٠١	٩١,٩٨	٣٢,٦٢	٤,٥٧	٥,٦٠	٢,٠٣	٢,٠٤	٥,٣١	٠,٤٠	العمل الغير داخل في نطاق الحسابات القومية
٩٩,٩٨	١٠٠,٠٠	٩٩,٩٧	١٨,٢٠	١٧,٤٠	١٨,٥٩	١٨,١٩	١٧,٤٠	١٨,٥٨	الانشطة غير الانتاجية
حضر									
٢٩,٩٤	١٣,٧٢	٤٥,٩٠	٨,١٢	٥,٣٧	٨,٥٩	٢,٢٨	٠,٤٦	٤,٠٨	العمل الداخلي في نطاق الحسابات القومية
٦٢,١٩	٩٢,٠٦	٣٢,٨١	٤,٤٩	٥,٥٠	٢,٠١	٢,٦٠	٥,٢٢	٠,٤٠	العمل الغير داخل في نطاق الحسابات القومية
٩٩,٩٨	٩٩,٩٨	٩٩,٩٩	١٨,٣٢	١٧,٥١	١٩,١٣	١٨,٣٢	١٧,٥١	١٩,١٣	الانشطة غير الانتاجية
ريف									
٤٠,٠٨	٢١,٤٤	٥٨,٢٧	٦,٥٨	٤,٠٨	٧,٥٩	٢,٤٧	٠,٥٢	٤,٢٩	العمل الداخلي في نطاق الحسابات القومية
٦١,٧٧	٩١,٨٨	٣٢,٢٩	٥,٠٧	٦,١٢	٢,٠٦	٢,٠٩	٥,٤٢	٠,٤١	العمل الغير داخل في نطاق الحسابات القومية
٩٩,٩٨	١٠٠,٠٢	٩٩,٩٤	١٨,٠٤	١٧,٢٥	١٨,٤١	١٨,٠٣	١٧,٢٥	١٨,٤٠	الانشطة غير الانتاجية

جدول ٩ : توزيع الوقت المستخدم في الأنشطة المختلفة للأفراد ١٠ سنوات فأكثر ونسبة الأفراد الذين قاموا بالأنشطة ومعدل الوقت المستخدم لهم وفقاً للعمل المدفوع وغير المدفوع الأجر ومحل الإقامة والنوع - ٢٠١٥

نسبة من قاموا بالنشاط			معدل الوقت المستخدم في تنفيذ النشاط لمن قاموا بالنشاط			متوسط الوقت المستخدم في الأنشطة المختلفة			نوع العمل
جملة	إناث	ذكور	جملة	إناث	ذكور	جملة	إناث	ذكور	
%	%	%	د س	د س	د س	د س	د س	د س	
جملة العينة									
٣٦,٤٩	١٩,٢٤	٥٢,٦١	٧,٢٥	٤,٢٢	٨,٢١	٢,٤٢	٠,٥١	٤,٢٤	العمل المدفوع الأجر
٦٠,٠٧	٩٠,٩٤	٢٩,٢٧	٤,٥٤	٥,٥٢	١,٥٥	٢,٥٧	٥,٢٠	٠,٢٤	العمل غير المدفوع الأجر
حضر									
٢١,٧٤	١٤,٩٨	٤٨,٤٧	٨,٠٦	٥,٠١	٩,٠٢	٢,٢٤	٠,٤٥	٤,٢٢	العمل المدفوع الأجر
٦٠,٧٥	٩١,١٦	٢٠,٢٩	٤,٤٤	٥,٤١	١,٥٢	٢,٥٢	٥,١١	٠,٢٤	العمل غير المدفوع الأجر
ريف									
٤٠,٩٢	٢٢,٤٠	٥٨,٤٠	٦,٥٦	٢,٦٠	٨,٠٧	٢,٥٠	٠,٥٦	٤,٤٤	العمل المدفوع الأجر
٥٩,٤٥	٩٠,٧٤	٢٨,٢٢	٥,٠٤	٦,٠٢	١,٥٧	٢,٠١	٥,٢٨	٠,٢٢	العمل غير المدفوع الأجر

جدول ١٠ : معدل الوقت المستخدم في تنفيذ النشاط للأفراد ١٠ سنوات فأكثر ونسبة الأفراد الذين قاموا بالأنشطة وفقاً للنشاط والنوع واليوم – جملة ٢٠١٥

نسبة من قاموا بالنشاط								معدل الوقت المستخدم في تنفيذ النشاط لمن قاموا بالنشاط								النشاط
جملة	الجمعة	الخميس	الأربعاء	الثلاثاء	الاثنين	الأحد	السبت	جملة	الجمعة	الخميس	الأربعاء	الثلاثاء	الاثنين	الأحد	السبت	
%	%	%	%	%	%	%	%	دس	دس	دس	دس	دس	دس	دس	دس	
١١,٦٦	١٣,٤٢	١٢,٣٤	١٢,١٩	١٢,٥٨	١٤,٩٣	٨,٦٣	٥,٦٣	٧,٣٢	٧,٣١	٧,٥٧	٧,٣٦	٨,١٥	٧,٣٥	٥,٢٢	٧,٥٨	العمل لحساب الشركات / أشباه الشركات والمؤسسات غير الهادفة للربح والحكومة
٨,٤٧	٧,٩٣	٩,٥٩	٧,٩٨	١٠,٥٥	٧,٦٨	٧,٨٥	٧,٥٥	٥,٣٦	٥,٣٧	٥,٥٧	٥,١٦	٥,٣٩	٤,٥٧	٥,٣٩	٤,٤٣	العمل لحساب الأسرة المعيشية في أنشطة الإنتاج الأولي
٢,٣٥	٢,٠٩	٢,٤٨	٢,٥٨	٢,٥٥	١,٥٦	٢,٥٦	١,٨٢	٧,٠٥	٧,٣٥	٦,٤٤	٧,١٩	٦,١٤	٧,٣٢	٧,٤٤	٦,٣٥	العمل لحساب الأسرة المعيشية في أنشطة الإنتاج غير الأولي
٢,٧٦	٢,٧٥	٤,٠٧	٤,١٦	١,٥٩	٣,٠٢	٢,٩٣	٠,٧٣	٨,١٣	٧,٤٦	٨,٣٢	٨,٤٠	٨,٢٤	٦,٤٣	٨,٥٠	٩,٣٦	العمل لحساب الأسرة المعيشية في أنشطة التشييد
١٢,٣٦	١٢,٩٤	١٣,٤	١١,٦٣	١١,٨٥	١٣,٠٢	١٢,١٥	١٠,٨	٧,٠٩	٧,٣١	٧,٠٠	٦,٤٤	٦,٣٦	٦,٤٦	٨,٢٥	٧,١٩	العمل لحساب الأسرة المعيشية في توفير الخدمات للحصول على الدخل
٥٨,٣ ٣	٥٦,٨٥	٥٧,٤١	٥٨,٥٢	٥٨,٣٢	٥٦,٦٤	٦١,٠٢	٦٠,٠٣	٤,١٣	٤,٠٢	٤,٣١	٤,٣١	٤,١٣	٤,١١	٤,١٥	٤,٠٦	العمل في توفير الخدمات المنزلية غير المدفوعة الأجر للإستخدام النهائي الخاص داخل الأسرة المعيشية
٢٢,٢٢	٢١,٩٣	٢٢,٨	٢١,٢٨	٣٦,٠٩	٢٢,٤٩	١٩,٠٧	٢٠,١٤	٢,١٣	٢,٠٤	٢,٣٠	٢,٢٩	٢,١٦	٢,٠٩	٢,٠٨	١,٦٠	العمل في توفير خدمات منح الرعاية غير المدفوعة الأجر لأفراد الأسرة المعيشية
٢,٩٥	٢,٩٦	٣,٥٤	٥,٤٣	٤,٢٤	٢,٥٧	٢,٧٨	٢,٩٥	٢,٥٩	٤,٠٧	٢,٣٠	٢,٠٦	٢,٣٦	٢,٥١	٢,١٣	٢,٢٤	العمل في توفير خدمات المجتمع المحلي ومساعدته للأسر المعيشية الأخرى
١٦,٠٧	١٦,٤٩	١٧,٣٦	١٥,٢٩	١٦,٨٢	١٦,٩	١٥,٤٢	١٣,٩٨	٧,٠٩	٧,٣٥	٧,٠٠	٧,٢٩	٧,٦٠	٧,٢٧	٧,١١	٤,٥٨	التعليم والتعلم
٧٤,٣٦	٧٦,٦٦	٧٠,٣٢	٧٢,٨٨	٧٢,١٣	٧٢,٩٦	٧٦,٣٧	٧٩,٦٣	٢,٥٦	٢,٥١	٢,٤٤	٢,٥١	٢,٥٦	٢,٥٣	٢,٤٩	٢,٣٦	الناس والمشاركة في المجتمع المحلي
٠,٨٨	٠,٧٦	٠,٤٩	٠,٨٢	٢,٣٦	١,٠٦	٠,١٤	٠,٤١	٣,٠١	٢,٤٢	١,٢١	٠,٣٧	٤,٤٤	٢,٥٢	٠,١٠	١,٤٩	حضور / زيارة الأحداث / الأماكن الثقافية والترفيهية والرياضية
٤,٣٠	٢,٩٨	٢,٥٤	٤,٩٢	٤,٦١	٢,٩٦	٢,٧٨	٤,٥٥	٢,٠٥	٢,١٦	١,٣٨	١,٤٢	٢,٤٧	١,٤٧	٢,٠١	٢,٣٢	الهوايات والألعاب وأنشطة التسلية الأخرى
٢,٩٨	٢,٧٢	٢,٩١	٢,٦٦	٢,٧٢	٤,٠١	٤,٤٨	٥,٥٠	٢,١٩	١,٥١	٢,١١	٢,٤٢	٢,٠٩	٢,٣٧	٢,١٧	٢,٢٤	الإشتراك في الألعاب الرياضية الداخلية والخارجية والبرامج ذات الصلة
٧١,٩٣	٦٩,٠٣	٧٥,٦٢	٧٢,٨٧	٧١,٣	٧١,٥٥	٧٠,٦١	٧٢,٠٧	٢,٣٦	٢,٣٢	٢,٣٢	٢,٤٢	٢,٢٠	٢,٤٠	٢,٣٥	٢,٤٩	وسائط الإعلام الجماهيري
٩٩,٩ ٨	١٠٠	٩٩,٨٨	١٠٠	١٠٠	١٠٠	١٠٠	١٠٠	١٢,٥٥	١٢,٥٤	١٢,٢٤	١٢,٤٧	١٢,٤٠	١٢,٥٠	١٢,١٥	١٢,٣٣	الرعاية والعناية الشخصية

تابع جدول ١٠ : معدل الوقت المستخدم في تنفيذ النشاط للأفراد ١٠ سنوات فأكثر ونسبة الأفراد الذين قاموا بالأنشطة وفقاً للنشاط والنوع واليوم- ذكور ٢٠١٥

نسبة من قاموا بالنشاط								معدل الوقت المستخدم في تنفيذ النشاط لمن قاموا بالنشاط							النشاط	
حملة	الجمعة	الخميس	الأربعاء	الثلاثاء	الأثنين	الأحد	السبت	حملة	الجمعة	الخميس	الأربعاء	الثلاثاء	الأثنين	الأحد		السبت
%	%	%	%	%	%	%	%	دس	دس	دس	دس	دس	دس	دس		دس
١٦,٩	١٨	٢٠,٢	١٦,٨	١٨,٤٨	٢٠,٨	١٢,٧٩	٩,٥٧	٧,٥٨	٧,٥١	٨,١٥	٧,٢٧	٨,٥١	٨,١٦	٥,٣٩	٨,١٨	العمل لحساب الشركات/ أشباه الشركات والمؤسسات غير الهادفة للربح والحكومة
١١,٩	١١,٤	١٢,٦	١١,١١	١٢,٩١	١٠,٨٤	١١,٧٤	١٠,٦٢	٦,٣٥	٦,٤١	٦,٥٤	٦,٢٥	٧,٠٣	٦,٠٤	٦,٥٦	٥,٤٨	العمل لحساب الأسرة المعيشية في أنشطة الإنتاج الأولي
٢,٤٧	٥,٠٦	٢,٦٠	٤,٢٨	٢,٤٤	٢,٢٤	٢,٢٠	٢,٥٤	٨,٠٤	٨,١٤	٨,٠٢	٨,١٢	٧,٢٢	٨,١٧	٩,٤٥	٦,٢٨	العمل لحساب الأسرة المعيشية في أنشطة الإنتاج غير الأولي
٥,٣٢	٤,٩٧	٨,٠٤	٨,١٧	٣,١٥	٥,٤٧	٥,٧٨	١,٤٥	٨,٢٤	٨,٢٧	٨,٣٢	٨,٤٤	٨,٢٤	٧,٠٦	٨,٥٠	٩,٣٦	العمل لحساب الأسرة المعيشية في أنشطة التشييد
١٨,٦	٢٠,٩	٢٠,٥	١٧,٠٢	١٧,٢٣	١٧,٨٤	٢٠,٨٥	١٦,٦٩	٨,٠٦	٨,٢٥	٧,٥٩	٧,٥٦	٧,٤٥	٧,٥٤	٨,٢٤	٨,٠٨	العمل لحساب الأسرة المعيشية في توفير الخدمات للحصول علي الدخل
٣٦,٤	٢٤,٩	٢٢,١	٢٥,٧٥	٢٨,٤٩	٢٤,٧١	٢١,٨٢	٢٧,٥٢	١,٤٢	١,٢٤	١,٤٢	١,٤٧	١,٢٩	٢,٠٣	١,٣٢	١,٤٢	العمل في توفير الخدمات المنزلية غير المدفوعة الأجر للإستخدام النهائي الخاص داخل الأسرة المعيشية
٧,٦٨	٦,٦٩	٥,٧٨	٦,٥٨	١٠,١٥	٧,٤١	٨,٠٧	٩,٠٥	١,٥٠	١,٥١	٢,٢٧	١,٣٩	١,٣٥	١,٤٧	٢,٠٤	١,٤١	العمل في توفير خدمات منح الرعاية غير المدفوعة الأجر لأفراد الأسرة المعيشية
٢,٠٤	٠,٧٨	٢	٢,١٨	٢,٩٤	٢,٢٥	٢,٦	١,٣٨	٤,٠٢	٤,٤٥	٢,٣٧	٢,١٠	٤,٢١	٥,٤٧	٤,٣٢	٢,٢٣	العمل في توفير خدمات المجتمع المحلي ومساعدته للأسر المعيشية الأخرى
١٩,٨	٢٠,٢	٢٠,٧	١٩,٥	٢١,٤٥	٢٠,٥	١٧,٧٢	١٨,١٥	٧,٠٩	٧,٤٢	٦,٥٩	٧,٣٨	٨,١١	٧,٣٣	٦,٢٩	٤,٥٢	التعليم والتعلم
٧٥,٢	٧٨,٥	٦٩,٦	٧٥,٩٤	٧٢,٦٦	٧٤,٥	٧٧,٢٤	٧٨,٧	٢,٠٩	٢,٥٢	٢,٥٨	٢,٠٥	٢,٠٦	٢,٠١	٢,١٠	٢,٤٧	الناس والمشاركة في المجتمع المحلي
١,١	٠,٧٨	٠,٣٦	١,٢٢	٢,٩٩	١,٥	--	٠,٥	٢,٥٢	١,٢٥	٢,٤٩	٠,٤٦	٤,٠٢	٢,٣٢	--	٠,٤٦	حضور / زيارة الأحداث / الأماكن الثقافية والترفيهية والرياضية
٦,٣١	٥,٤٢	٤,٧٤	٨,٠٧	٦,٧١	٦,١٢	٥,٨٤	٧,١١	٢,٠٠	١,٤٦	١,٣٣	١,٤٥	٢,٣٣	١,٥٢	١,٥٨	٢,٢٤	الهوايات والألعاب وأنشطة التسلية الأخرى
٧,١	٦,٥	٧,٦٢	٦,١٥	٥,٢٤	٧,١١	٧,٢٩	٩,٩٩	٢,٢٥	١,٤٧	٢,١٢	٢,٥٨	٢,١٠	٢,٣٤	٢,٢٨	٢,٣٢	الإشتراك في الألعاب الرياضية الداخلية والخارجية والبرامج ذات الصلة
٦٩,٧	٦٧	٧٢,٧	٧٠,١٧	٦٩,٩٨	٦٧,١٩	٧٠,٢٢	٧١,٠٤	٢,٣٧	٢,٢٨	٢,٢٠	٢,٤٧	٢,١٩	٢,٤٧	٢,٢٨	٢,٥٠	وسائط الإعلام الجماهيري
١٠٠	١٠٠	٩٩,٨	١٠٠	١٠٠	١٠٠	١٠٠	١٠٠	١٣,٠٢	١٢,٥٨	١٢,٣٩	١٢,٥	١٢,٤٥	١٢,٥١	١٢,٢١	١٢,٥٨	الرعاية والعناية الشخصية

تابع جدول ١٠ : معدل الوقت المستخدم في تنفيذ النشاط للأفراد ١٠ سنوات فأكثر ونسبة الأفراد الذين قاموا بالنشاط والنوع واليوم- إناث ٢٠١٥

نسبة من قاموا بالنشاط								معدل الوقت المستخدم في تنفيذ النشاط لمن قاموا بالنشاط								النشاط
جملة	الجمعة	الخميس	الأربعاء	الثلاثاء	الاثنين	الأحد	السبت	جملة	الجمعة	الخميس	الأربعاء	الثلاثاء	الاثنين	الأحد	السبت	
%	%	%	%	%	%	%	%	د س	د س	د س	د س	د س	د س	د س	د س	
٦,٣٦	٨,٧٠	٦,٢٨	٧,٥٠	٦,٥٥	٨,٩٤	٤,٢٨	١,٦٣	٦,٢٥	٦,٤٩	٦,٥٧	٧,٠١	٦,٣٣	٥,٥٩	٤,٢٢	٥,٥٦	العمل لحساب الشركات/ أشباه الشركات والمؤسسات غير الهادفة للربح والحكومة
٤,٩٧	٤,٣٥	٥,٥٢	٤,٧٩	٧,١٢	٤,٤٥	٣,٨٨	٤,٤٢	٢,٣٧	٢,٤٤	٣,٢٤	٢,٣٥	٢,٥١	٢,١٢	١,٣٩	٢,٠٦	العمل لحساب الأسرة المعيشية في أنشطة الإنتاج الأولي
١,٢٢	١,٠٦	١,٣٤	٠,٧٥	١,٦٣	٠,٨٦	١,٨٩	١,٠٨	٤,١١	٤,٣٦	٣,٠٩	٢,٠٢	٣,٤٧	٤,٥٤	٤,١٥	٦,٥١	العمل لحساب الأسرة المعيشية في أنشطة الإنتاج غير الأولي
٠,١٦	٠,٤٧	--	٠,٠٨	--	٠,٥٣	--	--	١,٣٧	٠,١٧	--	٠,١٠	--	٢,٤٧	--	--	العمل لحساب الأسرة المعيشية في أنشطة التشييد
٥,٧٦	٤,٧٤	٦,١٧	٦,١٣	٦,٣٦	٨,١١	٣,٢٩	٤,٨٢	٤,٠٢	٣,٣٦	٣,٢٩	٣,٢١	٣,٢٢	٤,١٥	٧,٢٧	٤,٢٧	العمل لحساب الأسرة المعيشية في توفير الخدمات للحصول علي الدخل
٩٠,٩٦	٨٩,٦٥	٩٣,٥٨	٩١,٨٧	٨٨,٨٠	٨٩,١٧	٩٠,٧٨	٩٢,٩٨	٤,٥٧	٤,٤٤	٤,٥٩	٥,٠٤	٥,٠٧	٤,٤٧	٥,١٣	٤,٤٩	العمل في توفير الخدمات المنزلية غير المدفوعة الأجر للإستخدام النهائي الخاص داخل الأسرة المعيشية
٣٧,٠٥	٣٧,٥٨	٤٢,٢٣	٣٦,٢٤	٤٢,٢٨	٣٧,٨٥	٣٠,٢٧	٣١,٢٨	٢,١٨	٢,٠٦	٢,١٩	٢,٣٩	٢,٣٦	٢,١٤	٢,٠٩	٢,٠٥	العمل في توفير خدمات منح الرعاية غير المدفوعة الأجر لأفراد الأسرة المعيشية
٥,٨٩	٥,١٩	٥,١٢	٨,٧٤	٥,٥٨	٤,٩٢	٤,٩٨	٦,٥٦	٢,٣٧	٤,٠١	٢,٢٨	١,٤٩	٢,٥٥	٢,٥٦	٢,٣٠	٢,٢٤	العمل في توفير خدمات المجتمع المحلي ومساعدته للأسر المعيشية الأخرى
١٢,٣٥	١٢,٥٨	١٣,٩٦	١١,٠١	١٢,١١	١٣,٣٤	١٣,٠٨	٩,٧٦	٧,١١	٧,٣٥	٧,٠٢	٧,١٣	٧,٤٠	٧,١٧	٨,٠٩	٥,٠٥	التعليم والتعلم
٧٣,١٨	٧٤,٧٩	٧١,٠٨	٦٩,٧٦	٧٠,٥٨	٧١,٤٠	٧٥,٢٩	٨٠,٥٦	٢,٤٣	٢,٤٨	٢,٣٠	٢,٣٦	٢,٤٦	٢,٤٤	٢,٢٧	٢,٠٦	التأسي والمشاركة في المجتمع المحلي
٠,٦٦	٠,٧٤	٠,٦٢	٠,٤١	١,٥١	٠,٦٢	٠,٢٧	٠,٣٣	٣,١٦	٤,٠٥	٠,٢٨	٠,١٠	٦,١٠	١,١٩	٠,١٠	٣,٢٧	حضور / زيارة الأحداث / الأماكن الثقافية والترفيهية والرياضية
٢,٠٥	٢,٤٩	٢,٢١	١,٧٢	٢,٤٦	١,٧٥	١,٦٩	١,٩٦	٢,٢١	٢,٢٢	١,٥٠	١,٢٩	٢,٣٥	١,٢٨	٢,١٠	٢,١٤	الهوايات والألعاب وأنشطة التسلية الأخرى
٠,٧٩	٠,٨٨	٠,١٢	١,١٢	٠,١٤	٠,٨٥	١,٦٢	٠,٩٤	١,٣٦	٢,٢٣	٠,٣٠	١,٣٠	١,٣٠	١,٣٢	١,٣٦	٠,٤٨	الإشتراك في الألعاب الرياضية الداخلية والخارجية والبرامج ذات الصلة
٧٤,١٧	٧١,١١	٧٨,٦٧	٧٥,٦٢	٧٢,٦٥	٧٥,٩٩	٧١,٠١	٧٣,١١	٢,٣٥	٢,٣٦	٢,٣٦	٢,٣٧	٢,٣١	٢,٣٥	٢,٢١	٢,٤٧	وسائط الإعلام الجماهيري
١٠٠,٠٠	١٠٠,٠٠	١٠٠,٠٠	١٠٠,٠٠	١٠٠,٠٠	١٠٠,٠٠	١٠٠,٠٠	١٠٠,٠٠	١٢,٤٨	١٢,٥٠	١٢,٢٩	١٢,٤٣	١٢,٣٥	١٢,٤٨	١٢,٠٨	١٢,٠٨	الرعاية والعناية الشخصية

جدول ١١ : توزيع الوقت المستخدم في الأماكن المختلفة ونسبة الأفراد ١٠ سنوات فأكثر الذين قضوا الوقت في هذه الأماكن وفقاً للمكان والنوع ٢٠١٥

نسبة الأفراد الذين قضوا الوقت في هذه الأماكن			الوقت المستخدم في الأماكن المختلفة			المكان
جملة	إناث	ذكور	جملة	إناث	ذكور	
د س	د س	د س	د س	د س	د س	البيوت
٩٩,٩٣	٩٩,٩٦	٩٩,٩٠	١٨,٢٢	٢١,٠٠	١٦,٠٦	الأرض المحيطة بالمنزل
٢,٦٥	٢,٢٨	٤,٠٢	١,٥٥	١,٢٣	٢,١٢	مكان العمل
٢٧,٥٨	١٠,٢٢	٤٤,٥١	٦,٥٦	٥,٢٦	٧,١٧	بيت اناس آخرين
٢٢,٠٠	٢٢,٦٢	٢٢,٣٧	٢,٥٥	٢,٠٩	٢,٤٢	بيت ثاني أو منزل لغضاء نهاية الاسبوع
٠,٦٧	٠,٦٨	٠,٦٦	٢,١٧	١,٥٧	٢,٢٨	الأماكن العامة
١٤,٠٤	٩,٨١	١٨,١٩	٢,٠٣	١,٤٠	٢,١٦	مدرسة / جامعة
١٠,٦٢	٨,١٦	١٢,٠٣	٤,٤٤	٤,٢٩	٤,٥٣	دور العبادة
١٣,٧٧	٣,١٦	٢٤,١٧	١,٢٠	٢,٠١	١,١٤	الشوارع
٢٥,٠٦	١٩,٣٦	٣٠,٦٥	١,٤٠	١,٢١	١,٥٢	غير ذلك
١٣,٩٥	١٠,٢٩	١٧,٥٢	١,٥٣	١,٢٨	٢,٠٨	

جدول ١٢ : توزيع الوقت المستخدم في الأماكن المختلفة ونسبة الأفراد ١٠ سنوات فأكثر الذين قضوا الوقت في هذه الأماكن وفقاً للمكان ومحل الإقامة ٢٠١٥

نسبة الأفراد الذين قضوا الوقت في هذه الأماكن			الوقت المستخدم في الأماكن المختلفة			المكان
جملة	ريف	حضر	جملة	ريف	حضر	
د س	د س	د س	د س	د س	د س	
٩٩,٩٢	٩٩,٩٢	٩٩,٩٤	١٨,٢٢	١٨,١٨	١٨,٤٢	البيوت
٢,٦٥	٥,٦٢	٢,٠٧	١,٥٥	١,٤٥	٢,١٦	الأرض المحيطة بالمنزل
٢٧,٥٨	٢١,٢٠	٢٤,٦٨	٦,٥٦	٦,٢٧	٧,٢٧	مكان العمل
٢٢,٠٠	٢٩,١٧	١٨,٠٤	٢,٥٥	٢,٢٥	٢,٢١	بيت اناس اخرين
٠,٦٧	٠,٩٧	٠,٤٢	٢,١٧	٢,١٥	٢,٢١	بيت ثاني أو منزل لغضاء نهاية الأسبوع
١٤,٠٤	١٢,١٤	١٥,٥٧	٢,٠٢	١,٤٧	٢,١٤	الأماكن العامة
١٠,٦٢	١٢,١٧	٩,٣٧	٤,٤٤	٤,٤٨	٤,٤٠	مدرسة / جامعة
١٢,٧٧	١٦,١٠	١١,٩٠	١,٢٠	١,١٩	١,٢١	دور العبادة
٢٥,٠٦	٢٢,٩٩	٢٦,٧٢	١,٤٠	١,٤٢	١,٣٩	الشوارع
١٢,٩٥	١٤,٩٨	١٢,١١	١,٥٢	١,٥٤	١,٥٢	غير ذلك

جدول ١٢ : توزيع الوقت الذي يقضيه الفرد بمفرده أو مع ناس آخرين للأفراد ١٠ سنوات فأكثر وفقاً لمن قام بهذا النشاط والنوع ومحل الإقامة - ٢٠١٥

معدل الوقت الذي يقضيه الفرد بمفرده أو مع آخرين لمن قاموا بهذا النشاط						مع من قام بهذا النشاط
جملة	ريف	حضر	جملة	إناث	ذكور	
دقيقة ساعة	دقيقة ساعة	دقيقة ساعة	دقيقة ساعة	دقيقة ساعة	دقيقة ساعة	
١٥,٥٢	١٥,٤٨	١٥,٥٦	١٥,٥٢	١٧,٠٧	١٤,٣٧	بمفرد
٢,٥٦	٢,٥٢	٢,٦٠	٢,٥٦	٤,٢٨	٢,٢٥	مع احد أفراد الاسرة
٢,٤٩	٤,٠٢	٢,٣٤	٢,٤٩	٢,١٧	٥,٢١	مع اشخاص اخرين اعرفهم
٠,٢٢	٠,١٧	٠,٢٩	٠,٢٢	٠,٠٩	٠,٢٧	مع اشخاص اخرين لا اعرفهم

جدول ١٤ : توزيع الوقت الذي يقضيه الأفراد ١٠ سنوات فأكثر في الانتقالات وفقاً لمن قام بهذا النشاط والنوع - ٢٠١٥

معدل الوقت الذي يقضيه الأفراد في الانتقالات			مع من قام بهذا النشاط
جملة	إناث	ذكور	
دقيقة ساعة	دقيقة ساعة	دقيقة ساعة	
١,١٤	٠,٥٢	١,٢٢	الانتقالات ذات الصلة بالعمل في القطاع النظامي
١,١٤	٠,٥٩	١,١٧	الانتقالات ذات الصلة بأنشطة الإنتاج الأولي
٠,٥٩	٠,٤٣	١,٠٢	الانتقالات ذات الصلة بأنشطة الإنتاج غير الأولي
١,١٢	٠,٤٠	١,١٢	الانتقالات ذات الصلة بأنشطة التشييد التي تقوم بها الأسرة المعيشية
١,٠٠	٠,٤٩	١,٠١	الانتقالات ذات الصلة بتوفير الخدمات للحصول على الدخل
٠,٣٨	٠,٤٠	٠,٣٥	الانتقالات ذات الصلة بتوفير الخدمات المنزلية غير المدفوعة الأجر
٠,٥٩	٠,٥٣	١,١١	الانتقالات ذات الصلة بخدمات منح الرعاية غير المدفوعة الأجر لأفراد الأسرة المعيشية
٠,٥١	٠,٤٠	١,٠٩	الانتقالات ذات الصلة بخدمات المجتمع المحلي ومساعدة للأسر المعيشية الأخرى
١,١٤	١,١٨	١,١١	الانتقالات ذات الصلة بالتعليق
٠,٤٧	٠,٤٤	٠,٤٩	الانتقالات ذات الصلة بالتأنس والمشاركة في المجتمع المحلي
١,٠٥	١,٠١	١,٠٨	الانتقالات ذات الصلة بحضور أو زيارة الأحداث أو الأماكن الثقافية والترفيهية والرياضية
٠,٣٨	١,٠٠	٠,٣٧	الانتقالات ذات الصلة بالهوايات والألعاب وأنشطة التسلية الأخرى
٠,٣٦	٠,٣٤	٠,٣٦	الانتقالات ذات الصلة بالإشتراك في الألعاب الرياضية الداخلية والخارجية والبرامج ذات الصلة
٠,١٩	٠,١٠	٠,٣٠	الانتقالات ذات الصلة بوسائط الإعلام الجماهيري
٠,٤٦	٠,٤٩	٠,٤٥	الانتقالات ذات الصلة بأنشطة الرعاية والعناية الشخصية
١,٢٥	١,٠٦	١,٣٦	* متوسط الوقت الذي يقضيه الفرد في الانتقالات بالساعة

جدول ١٥ : معدل الوقت المستخدم في الأنشطة المختلفة للأفراد ١٠ سنوات فأكثر ونسبة من قاموا بهذا النشاط وفقاً للنشاط والنوع- ٢٠١٥

نسبة من قاموا بهذا النشاط			معدل الوقت لمن قاموا بهذا النشاط			الأنشطة
جملة	إناث	ذكور	جملة	إناث	ذكور	
%	%	%	د س	د س	د س	
العمل في القطاع النظامي						
١٠,٩٨	٦,١١	١٥,٧٤	٦,٠٥	٥,١١	٦,٢٨	وقت العمل في القطاع النظامي
١,٦٧	١,٠١	٢,٣٢	٠,٤٤	٠,٤٤	٠,٤٤	فترات الإستراحة الأخرى
٠,٢٧	٠,٠٨	٠,٤٦	٢,٤٦	٥,٠٠	٢,٢٥	البحث عن عمل / انشاء عمل تجاري في القطاع النظامي
١٠,٩١	٥,٦٥	١٦,٠٧	١,١٤	٠,٥٢	١,٢٢	الانتقالات ذات الصلة بالعمل في القطاع النظامي
١,٩٨	٠,٨٣	٢,١١	٠,٤٢	٠,٢١	٠,٤٨	العمل في القطاع النظامي غير المصنف في موضع اخر
العمل في أنشطة إنتاج أولي						
٧,٩٢	٤,٥٤	١١,٢٥	٤,٣٧	٢,٢٠	٥,٣٦	وقت العمل في أنشطة الإنتاج الأولي
٠,١٢	٠,١٣	٠,١٢	٢,٤٢	١,٤٢	٢,١٨	الحصول على المدخلات أو اللوازم وتصريف المخرجات المستخدمة في أنشطة الإنتاج الأولي للأسر المعيشية

تابع جدول ١٥ : معدل الوقت المستخدم في الأنشطة المختلفة للأفراد ١٠ سنوات فأكثر ونسبة من قاموا بهذا النشاط وفقاً للنشاط والنوع- ٢٠١٥

نسبة من قاموا بهذا النشاط			معدل الوقت لمن قاموا بهذا النشاط			الأنشطة
جملة	إناث	ذكور	جملة	إناث	ذكور	
%	%	%	د س	د س	د س	
٠,٠٤	٠,٠٣	٠,٠٦	٢,١٠	١,٥٠	٢,٢٠	البحث عن عمل أو إنشاء عمل تجاري في أنشطة الإنتاج الاولي
٦,٧٩	٢,٠٠	١١,٤٨	١,١٤	٠,٥٩	١,١٧	الانتقالات ذات الصلة بأنشطة الإنتاج الاولي
٠,٣٠	٠,٠٥	٠,٥٥	١,٠٦	٠,٣٥	١,٠٩	العمل لحساب الأسر المعيشية في أنشطة الإنتاج الاولي غير المصنفة في موضع اخر
العمل في أنشطة إنتاج غير أولي						
٢,١٦	١,٠٠	٢,٣٠	٦,٣٩	٢,٥٠	٧,٣٢	وقت العمل في أنشطة الإنتاج غير الاولي
٠,٢٢	٠,٢٢	٠,٢١	٢,٥٦	٢,٥٢	٢,١٤	الحصول على المدخلات أو اللوازم وتصريف المخرجات المستخدمة في أنشطة الإنتاج غير الاولي للأسر المعيشية
٠,٠١	٠,٠٢	--	١,٢٠	١,٢٠	--	البحث عن عمل أو إنشاء عمل تجاري في أنشطة الإنتاج غير الاولي
١,٧٠	٠,٥١	٢,٨٧	٠,٥٩	٠,٤٢	١,٠٢	الانتقالات ذات الصلة بأنشطة الإنتاج غير الاولي
٠,١٦	٠,١٠	٠,٢٣	٠,٢٩	٠,٢٦	٠,٣٠	العمل لحساب الأسر المعيشية في أنشطة الإنتاج غير الاولي غير المصنفة في موضع اخر

تابع جدول ١٥ : معدل الوقت المستخدم في الأنشطة المختلفة للأفراد ١٠ سنوات فأكثر ونسبة من قاموا بهذا النشاط وفقاً للنشاط والنوع- ٢٠١٥

نسبة من قاموا بهذا النشاط			معدل الوقت لمن قاموا بهذا النشاط			الأنشطة
جملة	إناث	ذكور	جملة	إناث	ذكور	
%	%	%	د س	د س	د س	
العمل في أنشطة التشييد						
٢,٦٤	٠,١٢	٥,١١	٧,٢٣	١,٥٢	٧,٢٣	وقت العمل في أنشطة التشييد
٠,٠٢	٠,٠٣	--	٠,١٠	٠,١٠	--	الحصول علي المدخلات أو اللوازم لانشطة التشييد لاجراض إنتاج للأسرة المعيشية
٠,١٢	--	٠,٢٣	٢,٠٣	--	٢,٠٣	البحث عن عمل أو إنشاء عمل تجاري في أنشطة التشييد
٢,٥٧	٠,٠٢	٥,٠٨	١,١٢	٠,٤٠	١,١٢	الانتقالات ذات الصلة بأنشطة التشييد التي تقوم بها الأسرة المعيشية
٠,٥٤	--	١,٠٨	٠,٥٢	--	٠,٥٢	العمل لحساب الأسر المعيشية في أنشطة التشييد غير المصنعة في موضع اخر
العمل في أنشطة تقديم خدمات للحصول على دخل						
٥,٤٦	٢,٢٢	٧,٦٦	٦,٤٧	٤,٤٢	٧,٢٣	بيع الأغذية والاتجار بهـ
١,٧٢	٠,٦٧	٢,٧٦	٥,١١	٠,٤٨	٦,٠١	توفير خدمات الاصلاح والتركيب والصيانة

تابع جدول ١٥ : معدل الوقت المستخدم في الأنشطة المختلفة للأفراد ١٠ سنوات فأكثر ونسبة من قاموا بهذا النشاط وفقاً للنشاط والنوع- ٢٠١٥

نسبة من قاموا بهذا النشاط			معدل الوقت لمن قاموا بهذا النشاط			الأنشطة
جملة	إناث	ذكور	جملة	إناث	ذكور	
%	%	%	د س	د س	د س	
٢,٠٢	١,٢٢	٢,٨١	٤,٠٣	٢,١٠	٤,٥١	توفير الخدمات التجارية والمهنية
٠,٢٣	٠,٠٦	٠,٤٠	٨,٢٤	٧,١٠	٨,٢٨	توفير خدمات الرعاية الشخصية
٢,١٤	٠,١١	٤,١٢	٧,٣٣	٠,١٠	٧,٤٨	نقل البضائع والركاب
٠,١٢	٠,١٧	٠,٠٨	٤,٢٩	٤,١٤	٤,٥٣	الخدمات المنزلية مدفوعة الأجر
٠,٠١	--	٠,٠٢	٥,٣٠	--	٥,٣٠	الاجتماعات أو التدريب والدراسات
٠,٥٣	٠,١٦	٠,٩٠	١,١٣	٠,٢٣	١,١٩	البحث عن عمل أو إنشاء عمل تجاري في أنشطة الخدمات في مشروع عائلي
٩,٠١	٢,٣٦	١٥,٦٣	٠,٦٠	٠,٤٩	١,٠١	الانتقالات ذات الصلة بتوفير الخدمات للحصول علي الدخل
١,٤٨	٠,٥٠	٢,٤٤	٤,١٥	٢,٥٣	٤,١٩	العمل لحساب الأسرة المعيشية في توفير الخدمات للحصول علي الدخل غير المصنفة في موضع اخر

تابع جدول ١٥ : معدل الوقت المستخدم في الأنشطة المختلفة للأفراد ١٠ سنوات فأكثر ونسبة من قاموا بهذا النشاط وفقاً للنشاط والنوع- ٢٠١٥

نسبة من قاموا بهذا النشاط			معدل الوقت لمن قاموا بهذا النشاط			الأنشطة
جملة	إناث	ذكور	جملة	إناث	ذكور	
%	%	%	د س	د س	د س	
العمل في أنشطة الخدمات المنزلية غير مدفوعة الأجر						
٤٨,٣٩	٨٩,٠٧	٨,٥١	٤,١١	٤,٣٦	١,٣٣	الخدمات المنزلية غير مدفوعة الأجر
٢٢,٣٦	٢٥,٨٣	١٨,٩٥	٠,٥٣	٠,٥٧	٠,٤٧	التسوق
٢٢,٧٦	٢٥,٩٠	١٩,٦٧	٠,٣٨	٠,٤٠	٠,٣٥	الانتقالات ذات الصلة بتوفير الخدمات المنزلية غير المدفوعة الأجر
٩,٢٩	١٣,٧٨	٤,٨٨	١,١١	١,١٤	١,٠٠	الخدمات المنزلية غير المدفوعة الأجر غير المصنفة في موضع آخر
العمل في أنشطة رعاية الأطفال والكبار غير مدفوعة الأجر						
٢٠,٢٥	٢٤,٨٥	٥,٩٤	١,٥٨	٢,٠٧	١,١٤	رعاية الاطفال
١,٩٦	٢,٥٩	١,٢٥	١,٢١	١,٢٨	١,٣٧	رعاية الكبار
٢,٦٦	٤,٩٢	٢,٤٢	٠,٥٩	٠,٥٣	١,١١	الانتقالات ذات الصلة بخدمات منح الرعاية غير المدفوعة الأجر لأفراد الأسرة المعيشية
١,٤٨	١,٩١	١,٠٦	١,١٠	١,٠١	١,٢٧	توفير خدمات منح الرعاية غير المدفوعة الأجر لأفراد الأسرة المعيشية غير المصنفي في موضع آخر

تابع جدول ١٥ : معدل الوقت المستخدم في الأنشطة المختلفة للأفراد ١٠ سنوات فأكثر ونسبة من قاموا بهذا النشاط وفقاً للنشاط والنوع- ٢٠١٥

نسبة من قاموا بهذا النشاط			معدل الوقت لمن قاموا بهذا النشاط			الأنشطة
جملة	إناث	ذكور	جملة	إناث	ذكور	
%	%	%	د س	د س	د س	
العمل فى أنشطة تقديم خدمات للمجتمع المحلي ومساعدة الأسر المعيشية الأخرى						
٢,٦٣	٥,٧٠	١,٦٠	٢,٢٩	٢,١٣	٢,٣٦	المساعدة غير المدفوعة الأجر للأسر المعيشية الأخرى
٠,٠٩	٠,٠٦	٠,١١	٤,٣٠	٩,١٠	٢,٥٧	الخدمات التي ينظمها المجتمع المحلي
٠,١٢	٠,١٢	٠,١١	١,٥٥	١,٤٨	٢,٠٤	الخدمات التطوعية المنظمة غير المدفوعة الأجر
٠,٠١	--	٠,٠٣	٠,١٠	--	٠,١٠	حضور الاجتماعات
٠,٠٦	٠,٠٤	٠,٠٧	٠,٤٢	٠,٢٧	٠,٥٥	خدمات المجتمع المحلي الأخرى
١,٧٨	٢,٢٩	١,٢٨	٠,٥١	٠,٤٠	١,٠٩	الانتقالات ذات الصلة بخدمات المجتمع المحلي ومساعدة للأسر المعيشية الأخرى
٠,٤٩	٠,٥١	٠,٤٨	٠,٥٤	٠,٥٣	٠,٥٦	خدمات المجتمع المحلي ومساعدة للأسر المعيشية الأخرى غير المصنفة في موضع آخر
أنشطة التعليم والتعلم						
٩,٥٤	٧,٠٢	١١,٩٩	٤,٤٧	٤,٤٧	٤,٤٧	التعليم العال

تابع جدول ١٥ : معدل الوقت المستخدم في الأنشطة المختلفة للأفراد ١٠ سنوات فأكثر ونسبة من قاموا بهذا النشاط وفقاً للنشاط والنوع- ٢٠١٥

نسبة من قاموا بهذا النشاط			معدل الوقت لمن قاموا بهذا النشاط			الأنشطة
جملة	إناث	ذكور	جملة	إناث	ذكور	
%	%	%	د س	د س	د س	
١٣,٤٨	١٠,٣٤	١٦,٥٥	٤,٠٢	٤,١٤	٣,٥٣	الواجب البيتي ومراجعة المقررات الدراسية والبحث والانشطة ذات الصلة بالتعليم العالي
٠,١٧	٠,١٤	٠,٢١	٢,٠٣	١,٣٦	٢,٣٠	الدراسة الاضافية والتعليم غير النظامي والبرامج الدراسية في وقت الفراغ
٠,٠١	--	٠,٠١	٢,٤٠	--	٢,٤٠	التدريب والدراسات فيما يتعلق بتطوير الحياة الوظيفية/ المهنية
٢,٥٢	١,٩٤	٣,٠٩	٠,٢٧	٠,٢٦	٠,٢٧	الأنشطة الأخرى التي تؤدي فيما يتعلق بأنشطة التعليم
١٣,٥٨	٩,١٩	١٥,٩١	١,١٤	١,١٨	١,١١	الانتقالات ذات الصلة بالتعليم
٢,٠٧	١,٣٢	٢,٨٠	٠,٣١	٠,٣١	٠,٣١	انشطة التعلم غير المصنفة في موضع اخر
أنشطة التآنس والمشاركة في المجتمع المحلي						
٧٢,٢٨	٧٢,٥٢	٧٤,٠١	٢,٣٠	٢,٢٢	٢,٢٨	التآنس والاتصال
٢,٨٣	٢,٢٢	٢,٣٤	٢,١٨	٢,٢٨	٢,١٢	المشاركة في الأحداث الثقافية/ الاجتماعية في المجتمع المحلي

تابع جدول ١٥ : معدل الوقت المستخدم في الأنشطة المختلفة للأفراد ١٠ سنوات فأكثر ونسبة من قاموا بهذا النشاط وفقاً للنشاط والنوع- ٢٠١٥

نسبة من قاموا بهذا النشاط			معدل الوقت لمن قاموا بهذا النشاط			الأنشطة
جملة	إناث	ذكور	جملة	إناث	ذكور	
%	%	%	د س	د س	د س	
٣٦,٢٩	١٨,٢٣	٣٤,١٩	٠,٤٧	٠,٤٤	٠,٤٩	الانتقالات ذات الصلة بالناس والمشاركة في المجتمع المحلي
٠,٥٥	٠,٢٧	٠,٨٢	٠,٥٢	٠,١٥	١,٠٣	الناس والمشاركة في المجتمع المحلي غير المصنفين في موضع آخر
زيارة الأماكن الثقافية والترفيهية والرياضية						
٠,٤٣	٠,٢٥	٠,٦١	٠,٤١	٠,٢٩	٠,٤٧	حضور الأحداث الثقافية المنظمة / الجماهيرية
٠,٣٧	٠,٣٥	٠,٣٩	٤,١٠	٤,١٥	٤,٠٦	الحضور في المنتزهات العامة أو الحدائق والعروض
٠,٠٥	٠,٠٦	٠,٠٤	٢,٠٣	٢,٥٠	١,٤٠	حضور أحداث الألعاب الرياضية
٠,٤١	٠,٣٣	٠,٥٠	١,٠٥	١,٠١	١,٠٨	الانتقالات ذات الصلة بحضور أو زيارة الأحداث أو الأماكن الثقافية والترفيهية والرياضية
٠,١٠	٠,٠٩	٠,١١	٠,٤٤	٠,٤٠	٠,٤٧	حضور/ زيارة الأحداث/ الأماكن الرياضية والترفيهية والثقافية غير المصنفة في موضع آخر

تابع جدول ١٥ : معدل الوقت المستخدم في الأنشطة المختلفة للأفراد ١٠ سنوات فأكثر ونسبة من قاموا بهذا النشاط وفقاً للنشاط والنوع- ٢٠١٥

نسبة من قاموا بهذا النشاط			معدل الوقت لمن قاموا بهذا النشاط			الأنشطة
جملة	إناث	ذكور	جملة	إناث	ذكور	
%	%	%	د س	د س	د س	
ممارسة الهوايات والالعاب وأنشطة التسلية الأخرى						
٠,١٥	٠,١٨	٠,١٢	٢,١٢	١,٣٠	٤,٠٠	الفنون التشكيلية والادبية وفنون الأداء - كهواية - والبرامج الدراسية ذات الصلة
٠,٢٠	٠,١٩	٠,٢٠	٢,٣٢	٥,٤٢	١,٥٤	الهوايات التقنية والبرامج ذات الصلة
٢,٧٠	١,٥٩	٥,٧٨	١,٥٥	١,٤١	١,٦٠	التسلي بالالعاب وأنشطة التسلية الأخرى والبرامج ذات الصلة
٠,٥٥	٠,٠٧	١,٠٢	٠,٢٨	١,٠٠	٠,٣٧	الانتقالات ذات الصلة بالهوايات والالعاب وأنشطة التسلية الأخرى
٠,١٤	٠,٠٩	٠,١٨	٢,١٦	١,٤٢	٢,٢٢	الهوايات والالعاب وأنشطة التسلية الأخرى غير المصنفة في موضع اخر
الإشتراك في الألعاب الرياضية الداخلية والخارجية						
٢,٨١	٠,٦٠	٦,٩٦	١,٥٩	١,٠٩	٢,٠٢	الإشتراك في الألعاب الرياضية
٠,٠٦	٠,٠٨	٠,٠٤	٠,٤٨	٠,٢٠	١,٢٥	التخييم والأنشطة الخارجية الأخرى

تابع جدول ١٥ : معدل الوقت المستخدم في الأنشطة المختلفة للأفراد ١٠ سنوات فأكثر ونسبة من قاموا بهذا النشاط وفقاً للنشاط والنوع- ٢٠١٥

نسبة من قاموا بهذا النشاط			معدل الوقت لمن قاموا بهذا النشاط			الأنشطة
جملة	إناث	ذكور	جملة	إناث	ذكور	
%	%	%	د س	د س	د س	
٢,٣٩	٠,٣٧	٤,٣٦	٠,٣٦	٠,٣٤	٠,٣٦	الانتقالات ذات الصلة بالإشتراك في الألعاب الرياضية الداخلية والخارجية والبرامج ذات الصلة
٠,٠٨	٠,٠٦	٠,١٠	٢,٠٢	١,٥٠	٢,٠٧	الإشتراك في الألعاب الرياضية الداخلية والخارجية والبرامج ذات الصلة غير المصنفة في موضع آخر
إستخدام وسائط الإعلام الجماهيري						
١,٨٢	٠,٨٥	٢,٧٦	١,١٤	٠,٥٤	١,٢٠	القراءة
٦٩,٣٤	٧٢,٦٧	٦٦,٠٨	٢,٢٥	٢,٢٨	٢,٢٢	مشاهدة / الإستماع الي التلفزيون والفيديو
١,٤٥	١,٢٢	١,٦٨	١,٠٨	١,١٠	١,٠٦	الاستماع الي الراديو والاجهزة السمعية
٥,٢٥	٢,٧٥	٦,٩٢	٢,٠١	١,٥٣	٢,٠٦	إستخدام تكنولوجيا الحاسوب
٠,٠١	--	٠,٠١	٠,٥٠	--	٠,٥٠	زيارة المكتبة
٠,٠٩	٠,٠٢	٠,١٦	٠,١٩	٠,١٠	٠,٢٠	الانتقالات ذات الصلة بوسائط الإعلام الجماهيري
--	--	--	--	--	--	وسائط الإعلام الجماهيري غير المصنفة في موضع آخر

تابع جدول ١٥ : معدل الوقت المستخدم في الأنشطة المختلفة للأفراد ١٠ سنوات فأكثر ونسبة من قاموا بهذا النشاط وفقاً للنشاط والنوع- ٢٠١٥

نسبة من قاموا بهذا النشاط			معدل الوقت لمن قاموا بهذا النشاط			الأنشطة
جملة	إناث	ذكور	جملة	إناث	ذكور	
%	%	%	د س	د س	د س	
أنشطة العناية والرعاية الشخصية						
٩٩,٩٧	١٠٠,٠٠	٩٩,٩٤	٩,٢٠	٩,١٧	٩,٢٣	النوم والأنشطة ذات الصلة
٩٧,٠٠	٩٧,٣٧	٩٦,٦٤	١,١١	١,١٣	١,٠٩	الأكل والشرب
٩٩,٣٧	٩٩,١٠	٩٩,٤٣	١,٠٢	١,٠٠	١,٠٥	النظافة والرعاية الشخصية
٢,٥٦	٢,٥٤	٢,٥٧	٠,٥٥	٠,٥٩	٠,٥٠	تلقي الرعاية الشخصية والصحية/الطبية من الغير
٥٨,٦١	٥٨,٧٧	٥٨,٤٥	١,٠٥	١,٠٢	١,٠٨	الأنشطة الدينية
٤١,١٩	٤٢,٣٥	٤٠,١٥	١,٢١	١,٣٥	١,١٨	الأنشطة المرتبطة بالخلود الي الراحة والإسترخاء
١٤,٩٥	٥,١٧	٢٤,٥٤	٠,٤٦	٠,٤٩	٠,٤٥	الانتقالات ذات الصلة بأنشطة الرعاية والعناية الشخصية
٢,٠٠	١,٦٦	٢,٢٥	١,٠٢	١,١٤	٠,٥٢	إنشطة الرعاية والعناية الشخصية غير المصنفة في موضع آخر

جدول ١٦ : معدل الوقت المستخدم في الأنشطة المختلفة للأفراد ١٠ سنوات فأكثر ونسبة من قاموا بهذا النشاط وفقاً للنشاط ومحل الإقامة - ٢٠١٥

نسبة من قاموا بهذا النشاط			معدل الوقت لمن قاموا بهذا النشاط			الأنشطة
جملة	ريف	حضر	جملة	ريف	حضر	
%	%	%	د س	د س	د س	
العمل في القطاع النظامي						
١٠,٩٨	٨,٦٩	١٢,٨٢	٦,٢	٥,٤	٦,٤١	وقت العمل في القطاع النظامي
١,٦٧	١,٨٣	١,٥٥	٠,٤١	٠,٤٤	٠,٢٨	فترات الإستراحة الأخرى
٠,٢٧	٠,٢١	٠,٢٢	٢,٤٦	٢,٠٩	٢,٢٥	البحث عن عمل / انشاء عمل تجاري في القطاع النظامي
١٠,٩١	٨,٤٦	١٢,٨٨	١,٢٢	١,٠٩	١,٢١	الانتقالات ذات الصلة بالعمل في القطاع النظامي
١,٩٨	١,١٦	٢,٦٤	٠,٤٥	٠,٥٥	٠,٤١	العمل في القطاع النظامي غير المصنف في موضع اخر
العمل في أنشطة إنتاج أولي						
٧,٩٢	١٦,٧٠	٠,٨٧	٤,٢٩	٤,٢٧	٥,٠٧	وقت العمل في أنشطة الإنتاج الأولي
٠,١٢	٠,١٧	٠,٠٨	٢,٢٢	٢,٢٦	١,٠٠	الحصول على المدخلات أو اللوازم وتصريف المخرجات المستخدمة في أنشطة الإنتاج الأولي للأسر المعيشية

تابع جدول ١٦ : معدل الوقت المستخدم في الأنشطة المختلفة للأفراد ١٠ سنوات فأكثر ونسبة من قاموا بهذا النشاط وفقاً للنشاط ومحل الإقامة - ٢٠١٥

نسبة من قاموا بهذا النشاط			معدل الوقت لمن قاموا بهذا النشاط			الأنشطة
جملة	ريف	حضر	جملة	ريف	حضر	
%	%	%	د س	د س	د س	
٠,٠٤	٠,١٠	--	١,٥٩	١,٥٩	--	البحث عن عمل أو إنشاء عمل تجاري في أنشطة الإنتاج الاولي
٦,٧٩	١٤,٢٠	٠,٨٢	١,١٥	١,١٦	٠,٥٨	الانتقالات ذات الصلة بأنشطة الإنتاج الاولي
٠,٣٠	٠,٦٦	٠,٠٢	٠,٥٦	٠,٤٨	٤,١٢	العمل لحساب الأسر المعيشية في أنشطة الإنتاج الاولي غير المصنفة في موضع اخر
العمل في أنشطة إنتاج غير أولي						
٢,١٦	٢,٥٣	١,٨٧	٦,٣١	٥,٣٦	٧,٤٢	وقت العمل في أنشطة الإنتاج غير الاولي
٠,٢٢	٠,٣٢	٠,١٣	٢,٢٤	٢,٠٨	٣,٥٥	الحصول على المدخلات أو اللوازم وتصريف المخرجات المستخدمة في أنشطة الإنتاج غير الاولي للأسر المعيشية
٠,٠١	--	٠,٠٢	١,٢٠	--	١,٢٠	البحث عن عمل أو إنشاء عمل تجاري في أنشطة الإنتاج غير الاولي
١,٧٠	١,٧٤	١,٦٧	١,٠١	٠,٥٨	١,٠٢	الانتقالات ذات الصلة بأنشطة الإنتاج غير الاولي
٠,١٦	٠,٣٠	٠,١٣	٠,٣٥	٠,٤١	٠,٢٧	العمل لحساب الأسر المعيشية في أنشطة الإنتاج غير الاولي غير المصنفة في موضع اخر

تابع جدول ١٦ : معدل الوقت المستخدم في الأنشطة المختلفة للأفراد ١٠ سنوات فأكثر ونسبة من قاموا بهذا النشاط وفقاً للنشاط ومحل الإقامة - ٢٠١٥

نسبة من قاموا بهذا النشاط			معدل الوقت لمن قاموا بهذا النشاط			الأنشطة
جملة	ريف	حضر	جملة	ريف	حضر	
%	%	%	د س	د س	د س	
العمل في أنشطة التشييد						
٢,٦٤	٢,٤٢	٢,٠٠	٧,٠٤	٧,١٢	٦,٥٢	وقت العمل في أنشطة التشييد
٠,٠٢	٠,٠٤	--	٠,١٠	٠,١٠	--	الحصول علي المدخلات أو اللوازم لانشطة التشييد لاجراض إنتاج للأسرة المعيشية
٠,١٢	٠,١٨	٠,٠٧	١,٥٦	٢,٠٥	١,٢٤	البحث عن عمل أو إنشاء عمل تجاري في أنشطة التشييد
٢,٥٧	٢,٣٣	١,٩٧	١,١٨	١,٠٧	١,٣٤	الانتقالات ذات الصلة بأنشطة التشييد التي تقوم بها الأسرة المعيشية
٠,٥٤	٠,٦٠	٠,٥٠	٠,٥١	٠,٤٦	٠,٥٥	العمل لحساب الأسر المعيشية في أنشطة التشييد غير المصنعة في موضع اخر
العمل في أنشطة تقديم خدمات للحصول على دخل						
٥,٤٦	٥,٤٨	٥,٤٥	٦,٣٨	٥,٥٢	٧,١٦	بيع الأغذية والاتجار بهـ
١,٧٢	١,٦٩	١,٧٥	٤,٤٢	٤,١٨	٥,٠١	توفير خدمات الاصلاح والتركيب والصيانة

تابع جدول ١٦ : معدل الوقت المستخدم في الأنشطة المختلفة للأفراد ١٠ سنوات فأكثر ونسبة من قاموا بهذا النشاط وفقاً للنشاط ومحل الإقامة - ٢٠١٥

نسبة من قاموا بهذا النشاط			معدل الوقت لمن قاموا بهذا النشاط			الأنشطة
جملة	ريف	حضر	جملة	ريف	حضر	
%	%	%	د س	د س	د س	
٢,٠٢	١,٤١	٢,٥١	٢,٥٥	٢,٢٢	٤,٠٥	توفير الخدمات التجارية والمهنية
٠,٢٢	٠,٢٦	٠,٢١	٨,٢٢	٧,٥٩	٨,٤٦	توفير خدمات الرعاية الشخصية
٢,١٤	٢,٢١	٢,٠٧	٧,٢٨	٦,٥٥	٧,٥٦	نقل البضائع والركاب
٠,١٢	٠,١٣	٠,١٢	٤,٠٠	٥,١٤	٢,٥٤	الخدمات المنزلية مدفوعة الأجر
٠,٠١	٠,٠٢	--	٥,٢٠	٥,٢٠	--	الاجتماعات أو التدريب والدراسات
٠,٥٣	٠,٥٣	٠,٥٣	١,٢٧	٠,٢٢	٢,١٩	البحث عن عمل أو إنشاء عمل تجاري في أنشطة الخدمات في مشروع عائلي
٩,٠١	٧,٦٤	١٠,١١	١,٠٠	٠,٥٩	١,٠١	الانتقالات ذات الصلة بتوفير الخدمات للحصول على الدخل
١,٤٨	١,٢٨	١,٦٤	٤,٥٠	٢,٤١	٥,٢٣	العمل لحساب الأسرة المعيشية في توفير الخدمات للحصول على الدخل غير المصنفة في موضع آخر

تابع جدول ١٦ : معدل الوقت المستخدم في الأنشطة المختلفة للأفراد ١٠ سنوات فأكثر ونسبة من قاموا بهذا النشاط وفقاً للنشاط ومحل الإقامة - ٢٠١٥

نسبة من قاموا بهذا النشاط			معدل الوقت لمن قاموا بهذا النشاط			الأنشطة
جملة	ريف	حضر	جملة	ريف	حضر	
%	%	%	د س	د س	د س	
العمل فى أنشطة الخدمات المنزلية غير مدفوعة الأجر						
٤٨,٢٩	٤٧,٢٩	٤٩,١٩	٤,٠٨	٤,١٦	٤,٠١	الخدمات المنزلية غير مدفوعة الأجر
٢٢,٢٦	١٧,٤٧	٢٦,٢٨	٠,٥٦	٠,٤٢	١,٠٣	التسوق
٢٢,٧٦	١٨,٦٨	٢٦,٠٤	٠,٢٨	٠,٢٨	٠,٣٧	الانتقالات ذات الصلة بتوفير الخدمات المنزلية غير المدفوعة الأجر
٩,٢٩	١٦,٩٠	٢,١٧	١,١٠	١,١٢	١,٠٠	الخدمات المنزلية غير المدفوعة الأجر غير المصنفة في موضع آخر
العمل فى أنشطة رعاية الأطفال والكبار غير مدفوعة الأجر						
٢٠,٢٥	٢٣,٠٨	١٧,٩٨	٢,٠٢	١,٥٥	٢,٠٩	رعاية الاطفال
١,٩٦	١,٩٤	١,٩٩	١,٢٢	١,٢٨	١,٣٧	رعاية الكبار
٢,٦٦	٢,٤٢	٤,٦٥	٠,٥٨	٠,٥٢	٠,٥٩	الانتقالات ذات الصلة بخدمات منح الرعاية غير المدفوعة الأجر لأفراد الأسرة المعيشية
١,٤٨	١,٢١	١,٧٠	١,٠٥	١,١٠	١,٠٢	توفير خدمات منح الرعاية غير المدفوعة الأجر لأفراد الأسرة المعيشية غير المصنفي في موضع آخر

تابع جدول ١٦ : معدل الوقت المستخدم في الأنشطة المختلفة للأفراد ١٠ سنوات فأكثر ونسبة من قاموا بهذا النشاط وفقاً للنشاط ومحل الإقامة - ٢٠١٥

نسبة من قاموا بهذا النشاط			معدل الوقت لمن قاموا بهذا النشاط			الأنشطة
جملة	ريف	حضر	جملة	ريف	حضر	
%	%	%	د س	د س	د س	
العمل في أنشطة تقديم خدمات للمجتمع المحلي ومساعدة الأسر المعيشية الأخرى						
٢,٦٢	٥,٦٥	٢,٠٠	٢,٢٩	٢,٢٢	٢,٢٢	المساعدة غير المدفوعة الأجر للأسر المعيشية الأخرى
٠,٠٩	٠,٠٦	٠,١٠	٤,٢٨	٤,٠٧	٤,٢٨	الخدمات التي ينظمها المجتمع المحلي
٠,١٢	٠,٢٠	٠,٠٥	١,٤٥	١,٠١	٤,٠٨	الخدمات التطوعية المنتظمة غير المدفوعة الأجر
٠,٠١	٠,٠٣	--	٠,١٠	٠,١٠	--	حضور الاجتماعات
٠,٠٦	٠,٠٣	٠,٠٧	٠,٥١	١,٤٠	٠,٣٣	خدمات المجتمع المحلي الأخرى
١,٧٨	٢,٦٩	١,٠٥	٠,٥٦	٠,٤٨	١,١٣	الانتقالات ذات الصلة بخدمات المجتمع المحلي ومساعدة للأسر المعيشية الأخرى
٠,٤٩	٠,٦٧	٠,٣٦	١,٠١	٠,٥٤	١,١٢	خدمات المجتمع المحلي ومساعدة للأسر المعيشية الأخرى غير المصنفة في موضع آخر
أنشطة التعليم والتعلم						
٩,٥٤	١١,١٣	٨,٢٥	٤,٥١	٤,٤٦	٤,٥٦	التعليم العال

تابع جدول ١٦ : معدل الوقت المستخدم في الأنشطة المختلفة للأفراد ١٠ سنوات فأكثر ونسبة من قاموا بهذا النشاط وفقاً للنشاط ومحل الإقامة - ٢٠١٥

نسبة من قاموا بهذا النشاط			معدل الوقت لمن قاموا بهذا النشاط			الأنشطة
جملة	ريف	حضر	جملة	ريف	حضر	
%	%	%	د س	د س	د س	
١٢,٤٨	١٤,١٨	١٢,٩١	٢,٤٩	٢,٤٢	٢,٥٥	الواجب البيتي ومراجعة المقررات الدراسية والبحث والانشطة ذات الصلة بالتعليم العالي
٠,١٧	٠,٢٢	٠,١٢	٢,٢٢	١,٤٧	٢,١٠	الدراسة الاضافية والتعليم غير النظامي والبرامج الدراسية في وقت الفراغ
٠,٠١	--	٠,٠٢	٢,٤٠	--	٢,٤٠	التدريب والدراسات فيما يتعلق بتطوير الحياة الوظيفية / المهنية
٢,٥٢	٢,٥٢	١,٧٠	٠,٢٨	٠,٣٦	٠,٣٠	الأنشطة الأخرى التي تؤدي فيما يتعلق بأنشطة التعليم
١٢,٥٨	١٤,١١	١١,٣٦	١,١٠	١,١١	١,٠٨	الانتقالات ذات الصلة بالتعليم
٢,٠٧	٢,٥٦	١,٦٧	٠,٣٥	٠,٢٩	٠,٤٤	انشطة التعلم غير المصنفة في موضع اخر
أنشطة التآنس والمشاركة في المجتمع المحلي						
٧٢,٢٨	٧٠,١٧	٧٥,٧٧	٢,٢٥	٢,٢٤	٢,٤٢	التآنس والاتصال
٢,٨٢	٢,٦٢	٢,١٩	٢,١٩	٢,٠٩	٢,٢٢	المشاركة في الأحداث الثقافية / الاجتماعية في المجتمع المحلي

تابع جدول ١٦ : معدل الوقت المستخدم في الأنشطة المختلفة للأفراد ١٠ سنوات فأكثر ونسبة من قاموا بهذا النشاط وفقاً للنشاط ومحل الإقامة - ٢٠١٥

نسبة من قاموا بهذا النشاط			معدل الوقت لمن قاموا بهذا النشاط			الأنشطة
جملة	ريف	حضر	جملة	ريف	حضر	
%	%	%	د س	د س	د س	
٣٦,٢٩	٢٧,٥٢	٢٥,٢٩	٠,٥٠	٠,٤٤	٠,٥٥	الانتقالات ذات الصلة بالتأسي والمشاركة في المجتمع المحلي
٠,٥٥	٠,٥٥	٠,٥٥	٠,٥٥	١,١٠	٠,٤٢	التأسي والمشاركة في المجتمع المحلي غير المصنفين في موضع آخر
زيارة الأماكن الثقافية والترفيهية والرياضية						
٠,٤٢	٠,٥١	٠,٣٦	٠,٥١	٠,٢٢	١,٢٢	حضور الأحداث الثقافية المنظمة / الجماهيرية
٠,٣٧	٠,٢٥	٠,٣٨	٤,١٣	٤,٤٧	٢,٤٨	الحضور في المنتزهات العامة أو الحدائق والعروض
٠,٠٥	٠,٠٢	٠,٠٧	٢,٢١	٢,١٠	٢,٠٧	حضور أحداث الألعاب الرياضية
٠,٤١	٠,٣٧	٠,٤٥	١,١٨	١,١٩	١,١٨	الانتقالات ذات الصلة بحضور أو زيارة الأحداث أو الأماكن الثقافية والترفيهية والرياضية
٠,١٠	٠,١٠	٠,١٠	٠,٤٣	٠,٥٢	٠,٣٥	حضور/ زيارة الأحداث/ الأماكن الرياضية والترفيهية والثقافية غير المصنفة في موضع آخر

تابع جدول ١٦ : معدل الوقت المستخدم في الأنشطة المختلفة للأفراد ١٠ سنوات فأكثر ونسبة من قاموا بهذا النشاط وفقاً للنشاط ومحل الإقامة - ٢٠١٥

نسبة من قاموا بهذا النشاط			معدل الوقت لمن قاموا بهذا النشاط			الأنشطة
جملة	ريف	حضر	جملة	ريف	حضر	
%	%	%	د س	د س	د س	
ممارسة الهوايات والالعاب وأنشطة التسلية الأخرى						
٠,١٥	٠,٠٢	٠,٢٤	٢,٥٨	٠,١٠	٢,١٧	الفنون التشكيلية والادبية وفنون الأداء - كهواية - والبرامج الدراسية ذات الصلة
٠,٢٠	٠,٢٠	٠,١١	٤,٠٢	٢,٢٢	٧,١٥	الهوايات التقنية والبرامج ذات الصلة
٢,٧٠	٢,٦٤	٢,٧٥	١,٥٠	١,٥٢	١,٤٨	التسلي بالالعاب وانشطة التسلية الأخرى والبرامج ذات الصلة
٠,٥٥	٠,٤٨	٠,٦٠	٠,٣٩	٠,٢١	٠,٤٤	الانتقالات ذات الصلة بالهوايات والالعاب وانشطة التسلية الأخرى
٠,١٤	٠,١٤	٠,١٣	٢,٥١	١,٢٨	٤,٠٤	الهوايات والالعاب وانشطة التسلية الأخرى غير المصنفة في موضع اخر
الإشتراك في الألعاب الرياضية الداخلية والخارجية						
٢,٨١	٢,٨٧	٢,٧٦	١,٥٨	٢,٠١	١,٥٥	الإشتراك في الألعاب الرياضية
٠,٠٦	٠,٠٩	٠,٠٣	٠,٢٤	٠,١٢	١,٢٤	التخييم والانشطة الخارجية الأخرى

تابع جدول ١٦ : معدل الوقت المستخدم في الأنشطة المختلفة للأفراد ١٠ سنوات فأكثر ونسبة من قاموا بهذا النشاط وفقاً للنشاط ومحل الإقامة - ٢٠١٥

نسبة من قاموا بهذا النشاط			معدل الوقت لمن قاموا بهذا النشاط			الأنشطة
جملة	ريف	حضر	جملة	ريف	حضر	
%	%	%	د س	د س	د س	
٢,٢٩	١,٦٧	٢,٩٧	٠,٢٨	٠,٢٥	٠,٢٩	الانتقالات ذات الصلة بالإشتراك في الألعاب الرياضية الداخلية والخارجية والبرامج ذات الصلة
٠,٠٨	٠,٠٢	٠,١٢	٢,٠٦	٤,١٠	١,٢٨	الإشتراك في الألعاب الرياضية الداخلية والخارجية والبرامج ذات الصلة غير المصنفة في موضع آخر
إستخدام وسائط الإعلام الجماهيري						
١,٨٢	٠,٥٠	٢,٨٨	١,٢٢	٠,٣٧	١,٢٩	القراءة
٦٩,٣٤	٧٣,٥٣	٦٥,٩٨	٢,٢٩	٢,١٤	٢,٤١	مشاهدة / الإستماع الي التلفزيون والفيديو
١,٤٥	٠,٩٦	١,٨٥	١,٢٥	٠,٣٢	١,٤٧	الاستماع الي الراديو والاجهزة السمعية
٥,٣٥	٢,١١	٧,٩٦	١,٦٠	١,٥٧	٢,٠٠	إستخدام تكنولوجيا الحاسوب
٠,٠١	--	٠,٠١	٠,٥٠	--	٠,٥٠	زيارة المكتبة
٠,٠٩	٠,٠٧	٠,١٠	٠,١٧	٠,١٠	٠,٢٠	الانتقالات ذات الصلة بوسائط الإعلام الجماهيري
--	--	--	--	--	--	وسائط الإعلام الجماهيري غير المصنفة في موضع آخر

تابع جدول ١٦ : معدل الوقت المستخدم في الأنشطة المختلفة للأفراد ١٠ سنوات فأكثر ونسبة من قاموا بهذا النشاط وفقاً للنشاط ومحل الإقامة - ٢٠١٥

نسبة من قاموا بهذا النشاط			معدل الوقت لمن قاموا بهذا النشاط			الأنشطة
جملة	ريف	حضر	جملة	ريف	حضر	
%	%	%	د س	د س	د س	
أنشطة العناية والرعاية الشخصية						
٩٩,٩٧	٩٩,٩٤	١٠٠,٠٠	٩,١٨	٩,٢٢	٩,١٢	النوم والأنشطة ذات الصلة
٩٧,٠٠	٩٩,٠٥	٩٥,٢٥	١,١٢	١,١٢	١,١١	الأكل والشرب
٩٩,٢٧	٩٩,٥١	٩٩,٠٧	١,٠٤	١,٠٠	١,٠٨	النظافة والرعاية الشخصية
٢,٥٦	٢,١٢	٢,٩٠	١,٠٢	٠,٣٥	١,١٨	تلقي الرعاية الشخصية والصحية/الطبية من الغير
٥٨,٦١	٦١,٩٥	٥٥,٩٢	١,٠٧	١,٠٤	١,٠٩	الأنشطة الدينية
٤١,١٩	٤٢,٠٦	٤٠,٤٩	١,٢٦	١,١٨	١,٣٢	الأنشطة المرتبطة بالخلود الي الراحة والإسترخاء
١٤,٩٥	١٧,١١	١٣,٢٢	٠,٤٦	٠,٤٨	٠,٤٤	الانتقالات ذات الصلة بأنشطة الرعاية والعناية الشخصية
٢,٠٠	٢,٥٧	١,٥٥	١,٠٠	١,٠٢	٠,٥٦	إنشطة الرعاية والعناية الشخصية غير المصنفة في موضع آخر

الملاحق (٢)

الاستثمارات
ودليل الترميز

