



جمهورية مصر العربية
الجهاز المركزي للتعبئة العامة والإحصاء

نمط الإنفاق على اقاليم مصر



الجهاز المركزي للتعبئة العامة والإحصاء

مدينة نصر - ش صلاح سالم - القاهرة - مصر

تليفون: (+202)24023031 - صندوق بريد: 2086 - فاكس: (+202) 24024099

الموقع الإلكتروني: www.capmas.gov.eg

البريد الإلكتروني: pres_capmas@capmas.gov.eg



إصدار سبتمبر ٢٠١٤

رقم المرجع ٧٢-١٢٠٠٩-٢٠١٤

طبع بمطبعة الجهاز المركزي
للتعبئة العامة والإحصاء



جمهورية مصر العربية
الجهاز المركزى للتعبئة العامة والإحصاء

نمط الإنفاق فى الأقاليم الجغرافية بجمهورية مصر العربية

إصدار سبتمبر ٢٠١٤

رقم المرجع ٧٢-٢٠١٤١٣٠٠٩ <http://www.capmas.gov.eg>

الفهرس

رقم الصفحة	المحتويات	مسلسل
١	المقدمة	١
٣	أولاً: التفاوت في أنماط الإنفاق	٢
٩	ثانياً: أنماط الإنفاق وفقاً لخصائص رئيس الأسرة	٣
٢٠	ثالثاً: أنماط الإنفاق وفقاً لحجم الأسرة	٤
٢٤	رابعاً: أنماط الإنفاق وفقاً لنوع المسكن	٥
٢٩	نتائج الدراسة والتوصيات	٦

الإشراف العام

أ/ أمال على نور الدين

رئيس قطاع الإحصاءات السكانية والتعدادات

أ/ أميرة أحمد جمال الدين

رئيس الإدارة المركزية للدراسات والأبحاث السكانية والاجتماعية

مراجعة فنية

أ/ فاطمة محمد العشرى

مدير عام الإدارة العامة لبحوث الأسرة

أ/ هدى محمد فوزى

كبير أخصائين

إعداد

أ/ عايدة سيد محمد

أ/ إيمان صدقى توفيق

إستخراج الجداول

خالد محمد ماهر

تقديم

يعتبر بحث الدخل والإنفاق والإستهلاك من أهم الأبحاث الإحصائية التي يجريها الجهاز على الإطلاق والذي يعد بمثابة خريطة طريق يتم الاعتماد عليها للتعرف على تطور مستويات المعيشة ومستويات الدخل لجميع شرائح المجتمع، كما يمكن من خلاله التعرف على الأنماط والعادات الإستهلاكية للسكان في كل من الريف والحضر والتغيرات التي تطرأ عليها نتيجة للتغيرات الإقتصادية والإجتماعية في المجتمع، كما يوفر مؤشرات قياس الفقر لوضع البرامج اللازمة للحد منه ومواجهته.

وإدراكاً من الجهاز بأهمية البحث تم إعداد بعض الدراسات التحليلية لبيانات بحث عام ٢٠١٣/٢٠١٢ للتعرف على مستويات وأنماط الإنفاق الإستهلاكي ومدى اختلافها طبقاً لإختلاف الخصائص الإقتصادية والإجتماعية والديموجرافية للسكان ومعرفة متوسط الإنفاق الإستهلاكي السنوي للأسرة والفرد لكل من بنود الإنفاق المختلفة ودراسة العوامل المؤثرة عليه.

تعرض هذه الدراسة الإختلافات في أنماط الإنفاق الأسري وفقاً لمجموعات الإنفاق الرئيسية، خصائص رئيس الأسرة، حجم الأسرة، نوع المسكن في الأقاليم الجغرافية بجمهورية مصر العربية، آمليين أن تحقق الفائدة المرجوة منها. والـــــــه ولى التوفيق،،،

لواء/ أبو بكر الجندي

رئيس الجهاز المركزي للتعبئة العامة والإحصاء

نمط الإنفاق في الأقاليم الجغرافية

بجمهورية مصر العربية

مقدمة:

تعتبر مسوح الدخل والإنفاق من المسوح الأسرية ذات الأهمية الخاصة بين المسوح الأسرية التي تجريها الأجهزة الإحصائية في مختلف دول العالم لما توفره من بيانات تعكس مستوى معيشة الأسر والأفراد للوقوف على مستوى الرفاهية التي ينعم بها المجتمع ومدى استقرار اقتصاده ونموه.

نظراً لتفاوت أنماط الإنفاق بين الشرائح المختلفة لدخول الأفراد في المجتمع فسيتم تناول أوجه الإنفاق من خلال محورين:

- المحور الأول: يتمثل في مجموعات الإنفاق على الطعام والشراب.
- المحور الثاني: يتمثل في الإنفاق على المجموعات الأخرى مثل الإنفاق على المسكن ومستلزماته، والتعليم، والخدمات والرعاية الصحية، والانتقالات والنقل.....إلخ.

أهداف الدراسة:

- ١- دراسة التفاوت في نمط الإنفاق على أهم مجموعات الإنفاق الرئيسية المختلفة وفقاً لشرائح الإنفاق الخمسية في أقاليم مصر.
- ٢- دراسة التفاوت في نمط الإنفاق على أهم مجموعات الإنفاق الرئيسية وفقاً للحالة التعليمية والعملية لرئيس الأسرة.
- ٣- دراسة التفاوت في نمط الإنفاق على أهم مجموعات الإنفاق وفقاً لحجم الأسرة ونوع المسكن.

مصادر البيانات:

اعتمدت هذه الدراسة على بيانات مسح الدخل والإنفاق والإستهلاك عام ٢٠١٢ / ٢٠١٣ الذي أجراه الجهاز المركزي للتعبيء العامة والإحصاء لعينة قدرها ١٥,٠٥٧ أسرة معيشية.

منهجية الدراسة:

تم استخدام المنهج الوصفي التحليلي لدراسة العلاقة بين شرائح الإنفاق الخمسية للأسر في أقاليم مصر وبعض مجموعات الإنفاق الرئيسية وهي الطعام والشراب، والمسكن ومستلزماته، والخدمات والرعاية الصحية، والانتقالات والنقل، والتعليم.

المصطلحات والتعريفات المستخدمة في الدراسة:

أ - الإنفاق الاستهلاكي للأسرة:

قيمة السلع والخدمات التي حصلت عليها الأسرة أو دفعت ثمنها نقدا عن طريق الشراء أو أنتجتها لإستهلاكها الفعلي أو حصلت عليها كدخول عينية أو عن طريق المقايضة لإشباع حاجات أفرادها.

ب - الاستهلاك الفعلي النهائي للأسرة:

بمجموع قيم الإنفاق الاستهلاكي للأسرة بالإضافة إلى قيمة السلع والخدمات التي حصلت عليها الأسرة أو تم إستخدامها عن طريق التحويلات العينية والمقصود بالتحويلات هي (الهدايا ، الهبات، الصدقات ، الزكاة) سواء كانت من الحكومة أو الهيئات أو الأسر الأخرى.

ج - المدفوعات التحويلية (إنفاق غير استهلاكي):

التحويلات النقدية أو العينية التي دفعتها الأسرة للغير سواء داخل الجمهورية أو خارجها وهي عبارة عن قيمة ما تتحمله الأسرة من نفقات لأفراد ليسوا ضمن أفراد الأسرة المعيشية سواء (أقارب أو غير أقارب) مثل (المهر- الشبكة - جهاز العروسين - الهدايا - النقود - التبرعات - الصدقات - الزكاة - مؤخر الصداق - النفقة)، وكذا تتضمن المدفوعات التحويلية الضرائب المباشرة على الدخل والغرامات والمخالفات والعوائد.

د - الإنفاق العائلي:

بمجموع الإنفاق الاستهلاكي للأسرة مضافاً إليه الإنفاق غير الاستهلاكي للأسرة أى الإنفاق الذي تتحمله الأسرة كتحويلات عينية أو نقدية مدفوعة للغير بدون مقابل سلعي أو خدمي.

تنظيم الدراسة:

تتناول الدراسة أربعة أقسام بالإضافة إلى نتائج الدراسة:

أولاً: التفاوت في أنماط الإنفاق.

ثانياً: أنماط الإنفاق وفقاً لخصائص رئيس الأسرة (الحالة التعليمية- الحالة العملية).

ثالثاً: أنماط الإنفاق وفقاً لحجم الأسرة.

رابعاً: أنماط الإنفاق وفقاً لنوع المسكن.

أولاً: التفاوت في أنماط الإنفاق

١- أنماط الإنفاق السنوي وفقاً لمجموعات الإنفاق

الرئيسية على مستوى أقاليم الجمهورية

يختلف الإنفاق بين الأسر على مجموعات الإنفاق

الرئيسية نتيجة لاختلاف أسلوب الحياة والعادات والتقاليد وطبيعة الغذاء والملبس لكل إقليم، ولكن يظل الإنفاق على الطعام والشراب يحتل المرتبة الأولى في إنفاق الأسرة يليه الإنفاق على المسكن ومستلزماته ثم الخدمات والرعاية الصحية ثم الإنتقالات والنقل والتعليم وهذا ما تشير إليه بيانات جدول (١) حيث يأتي الإنفاق على الطعام والشراب في المرتبة الأولى بنسبة ٣٧,٦٪، وكانت أعلى نسبة للإنفاق في ريف الوجه القبلي حيث بلغت ٤٢,٨٪، يلي ذلك محافظات الحدود بنسبة ٤١,٣٪ أما أقل الأقاليم انفاقاً فكانت المحافظات الحضرية بنسبة ٣٣,١٪، وقد يرجع ذلك لإرتفاع المستوى المعيشي بما مقارنة بباقي الأقاليم مما يدل على إنه كلما ارتفع المستوى المعيشي انخفضت نسبة المنفق على الطعام والشراب .

يأتي الإنفاق على المسكن ومستلزماته في المرتبة الثانية حيث سجل ١٨,١٪ على مستوى اجمالي الجمهورية، وكانت المحافظات الحضرية أعلى انفاقاً حيث بلغت ١٩,٧٪ يليها حضر الوجه القبلي بنسبة ١٩,٥٪ أما أقل الأقاليم انفاقاً فكان إقليم ريف الوجه البحري حيث سجل ١٦,٥٪ من اجمالي انفاق الأسر.

جدول (١) التوزيع النسبي لمتوسط الإنفاق السنوي للأسر وفقاً لمجموعات الإنفاق الرئيسية

وأقاليم الجمهورية عام ٢٠١٢ / ٢٠١٣

مجموعات الإنفاق الرئيسية	محافظات حضرية	حضر	ريف	حضر	ريف	مجموعات الإنفاق الرئيسية	
						وجه بحري	وجه قبلي
عدد الأسر	٢٩١٥	١٨٩١	٤٧٠٦	١٧٨٧	٣٥٥٧	٢٠٢	١٥٠٥٧
عدد الأفراد	١١٠٩٢	٧٥٢٣	٢٠٣٧٦	٧٦٠٨	١٧٥٩٧	٩٧٢	٦٥١٦٩
الطعام والشراب	٣٣,١	٣٥,٢	٤٠,٤	٣٤,٠	٤٢,٨	٤١,٣	٣٧,٦
المشروبات الكحولية	٣,٥	٣,٨	٤,١	٤,٥	٤,٨	٣,٣	٤,١
والدخان والمكيفات	٤,٧	٥,٥	٥,٨	٥,٢	٥,٨	٦,٨	٥,٤
الملابس والأقمشة	١٩,٧	١٨,٣	١٦,٥	١٩,٥	١٧,٥	١٧,٧	١٨,١
وأغطية القدم	٤,٠	٤,٢	٤,٣	٤,٢	٣,٨	٤,٢	٤,١
المسكن ومستلزماته	٨,٦	١٠,٥	١٠,٨	٨,١	٧,٦	٧,٣	٩,٢
الأثاث والتجهيزات	٧,٠	٥,٦	٤,٢	٥,٧	٤,١	٥,٤	٥,٢
والمعدات المنزلية وأعمال الصيانة	٣,٠	٢,٦	١,٩	٢,٤	١,٧	٢,٥	٢,٣
الخدمات والرعاية الصحية	٢,١	٢,٨	٢,٣	١,٨	١,٠	١,٩	٢,٠
الإنتقالات والنقل	٦,٢	٤,٣	٢,٩	٥,٤	١,٩	٢,٧	٤,٠
الإتصالات	٤,٧	٢,٧	٢,٤	٤,٦	٤,١	٢,٢	٣,٦
الثقافة والترفيه	٣,٢	٢,٩	٢,٨	٣,٣	٣,٢	٣,٣	٣,١
التعليم	٩٩,٧	٩٨,٣	٩٨,٣	٩٨,٧	٩٨,٤	٩٨,٣	٩٨,٧
المطاعم والفنادق	١,٦	١,٧	٢,١	١,٣	١,٥	١,٢	١,٧
السلع والخدمات المتنوعة	٩٨,١	٩٦,٥	٩٦,٣	٩٧,٤	٩٦,٩	٩٧,٢	٩٧,٠
إجمالي الاستهلاك الفعلي	١,٩	٣,٥	٣,٧	٢,٦	٣,١	٢,٨	٣,٠
إجمالي التحويلات العينية	١٠٠	١٠٠	١٠٠	١٠٠	١٠٠	١٠٠	١٠٠
إجمالي الإنفاق الإستهلاكي السنوي							
المدفوعات التحويلية							
إجمالي الإنفاق العائلي السنوي							

أما الإنفاق على الخدمات والرعاية الصحية فيأتي في المرتبة الثالثة حيث بلغ ٩,٢٪ على المستوى الإجمالي، وكان أعلى الأقاليم إنفاقاً هو ريف الوجه البحري حيث بلغ ١٠,٨٪، أما أقل الأقاليم إنفاقاً فكانت محافظات الحدود حيث سجلت ٧,٣٪.

يحتل الإنفاق على الانتقالات والنقل المرتبة الرابعة حيث بلغ ٥,٢٪ لإجمالي الجمهورية وسجلت المحافظات الحضرية أعلى نسبة إنفاق ٧٪ بينما سجل ريف الوجه القبلي أقل نسبة إنفاق ٤,١٪. بينما يأتي الإنفاق على التعليم في المرتبة الخامسة حيث بلغ ٤٪ على المستوى الإجمالي في حين تفاوتت النسب بين الأقاليم فكان أعلاها إنفاقاً المحافظات الحضرية حيث بلغت ٦,٢٪ وأقلها إنفاقاً ريف الوجه القبلي حيث بلغ ١,٩٪.

٢- أنماط الإنفاق على مجموعات الإنفاق الرئيسية وفقاً لشرائح الإنفاق الخمسية

يتم التعرف على نمط إنفاق الأسر وفقاً لمستوى المعيشة (فقراء او طبقات متوسطة أو أغنياء) ونظرا لصعوبة الاعتماد على الدخل كمقياس لمستوى المعيشة، لذا تم الاعتماد على الإنفاق كمقياس، وتم تقسيم أسر المجتمع إلى خمسة شرائح إنفاقية وفقاً للإنفاق السنوي للأسرة وهي:

الشريحة الأولى : تضم الأسر التي تقع في الفئة (أقل من ٢٠٪ إنفاقاً) وتمثل الطبقة الأكثر فقراً.

الشريحة الثانية : تضم الأسر التي تقع في الفئة (٢٠٪ - أقل من ٤٠٪ إنفاقاً) وهي الطبقة الفقيرة.

الشريحة الثالثة : تضم الأسر التي تقع في الفئة (٤٠٪ - أقل من ٦٠٪ إنفاقاً) وهي الطبقة المتوسطة.

الشريحة الرابعة : تضم الأسر التي تقع في الفئة (٦٠٪ - أقل من ٨٠٪ إنفاقاً) وتمثل الطبقة فوق المتوسطة.

الشريحة الخامسة: تضم الأسر التي تقع في الفئة (٨٠٪ - ١٠٠٪ إنفاقاً) وتمثل الطبقة الغنية.

وحدير بالذكر أن المعيار الذي تم استخدامه عند ترتيب الأسر وفقاً للشرائح الخمسية هو نصيب الفرد من الإنفاق السنوي حتى لا يتم تصنيف الأسر ذات الحجم الأكبر بأنها غنية.

أ- أنماط الإنفاق على مجموعات الإنفاق الرئيسية وفقاً لشرائح الإنفاق الخمسية على مستوى إجمالي الجمهورية

باستقراء بيانات جدول (٢) يتضح انخفاض المنفق على الطعام والشراب بارتفاع مستوى الدخل حيث كانت الشريحة الأولى (الأسر الأكثر فقراً) هي الأعلى إنفاقاً على الطعام والشراب حيث بلغت ٤٦٪ بينما كانت الشريحة الخامسة (الأسر الغنية) وهي الأقل إنفاقاً وقد بلغت ٣٠,٦٪ من إجمالي إنفاق الأسر، بينما تتقارب نسبة الإنفاق على المسكن ومستلزماته لجميع شرائح الإنفاق حيث تراوحت النسب بين ١٧,٦٪، ١٨,٧٪ من إجمالي إنفاق الأسر، مع ملاحظة تزايد هذه النسبة في شريحة الأسر الغنية ١٨,٧٪ مقارنة بشريحة الطبقة المتوسطة ١٧,٦٪.

جدول (٢) التوزيع النسبي لمتوسط الإنفاق السنوي للأسرة وفقاً للشرائح الإنفاق الخمسية ومجموعات الإنفاق الرئيسية عام ٢٠١٢/٢٠١٣ %

مجموعات الإنفاق الرئيسية	الشرائح الخمسية				
	أقل من ٢٠٪ إنفاقاً	من ٢٠ - ٤٠٪	من ٤٠ - ٦٠٪	من ٦٠ - ٨٠٪	من ٨٠ - ١٠٠٪
عدد الأسر	٢٣١٠	٢٥٨٥	٢٨٢٦	٣١٩٦	٤١٤٠
عدد الأفراد	١٣٠٣٦	١٣٠٢٨	١٣٠٣٥	١٣٠٤٠	١٣٠٢٩
الطعام والشراب	٤٥,٨	٤٣,٥	٤١,٥	٣٩,٣	٣٠,٦
المشروبات الكحولية والدخان والمكيفات	٤,٥	٥,٠	٤,٩	٤,٥	٣,٠
الملابس والأقمشة وأغطية القدم	٥,٧	٥,٩	٥,٨	٥,٧	٤,٨
المسكن ومستلزماته	١٨,٢	١٧,٧	١٧,٨	١٧,٦	١٨,٧
الأثاث والتجهيزات والمعدات المنزلية وأعمال الصيانة	٣,٨	٣,٦	٣,٧	٣,٧	٤,٧
الخدمات والرعاية الصحية	٧,٧	٧,٧	٨,٢	٩,٢	١٠,٧
الانتقالات والنقل	٣,٦	٣,٧	٤,١	٤,٥	٧,٢
الاتصالات	١,٧	٢,٠	٢,١	٢,٤	٢,٥
الثقافة والترفيه	٠,٩	١,٠	١,٢	١,٥	٣,٣
التعليم	٢,٧	٣,٠	٣,٥	٤,١	٥,٠
المطاعم والفنادق	٣,٦	٣,٩	٣,٨	٣,٦	٣,٣
السلع والخدمات المتنوعة	٣,٣	٣,٢	٣,٢	٣,١	٢,٩
إجمالي الاستهلاك الفعلي	١٠٠,٠	١٠٠,٠	١٠٠,٠	١٠٠,٠	١٠٠,٠
إجمالي التحويلات العينية	٣,٢	١,٨	١,٤	١,٣	١,٥
إجمالي الإنفاق الاستهلاكي السنوي	٩٨,٦	٩٨,٤	٩٨,٣	٩٧,٩	٩٥,١
المدفوعات التحويلية	١,٤	١,٦	١,٧	٢,١	٤,٩
إجمالي الإنفاق العائلي السنوي	١٠٠	١٠٠	١٠٠	١٠٠	١٠٠

بالنسبة للإنفاق على الخدمات والرعاية الصحية فتساوى نسبة الإنفاق عليهم في الشريحتين الأولى والثانية ٧,٧٪، أما باقي الشرائح فكلما ارتفع مستوى الدخل زادت نسبة الإنفاق حيث بلغت ٨,٢٪ لشريحة الطبقة المتوسطة مقابل ١٠,٧٪ لشريحة الأسر الغنية، وفيما يتعلق بالإنفاق على الانتقالات والنقل وكذلك التعليم فكلما ارتفع المستوى المعيشي ارتفع الإنفاق لكل منهما فكان انفاق أسر الشريحة الغنية عليهما ٧,٢٪، ٥٪ على التوالي، بينما أسر الشريحة الأكثر فقراً ٣,٥٪، ٢,٧٪ على التوالي، مما يشير إلى أهمية الإنفاق على الانتقالات والنقل وكذلك التعليم لدى شريحة الأغنياء بدرجة أكبر بالمقارنة بالشرائح الأكثر فقراً.

ب- أنماط الإنفاق على مجموعات الإنفاق الرئيسية وفقاً لشرائح الإنفاق الخمسية على مستوى أقاليم الجمهورية

(١) الإنفاق على مجموعة الطعام والشراب

يتضح من بيانات جدول (٣) وشكل (١) وجود علاقة عكسية بين نسبة الإنفاق والشرائح المختلفة فكلما كانت الشريحة أكثر فقراً زاد انفاقها على الطعام والشراب حيث سجلت محافظات الحدود أعلى نسبة انفاق على هذا البند في شريحة الطبقة الأكثر فقراً ٥٠,٣٪ يليها ريف الوجه القبلي لنفس الشريحة بنسبة ٤٩,٤٪، في المقابل كانت المحافظات الحضرية أقل إنفاقاً على الطعام والشراب في شريحة الطبقة الغنية بنسبة ٢٦,٥٪.

شكل (١) نسبة الإنفاق السنوي على مجموعة الطعام والشراب لإجمالي الإنفاق الأسرى وفقاً لبعض شرائح الإنفاق الخمسية بأقاليم الجمهورية

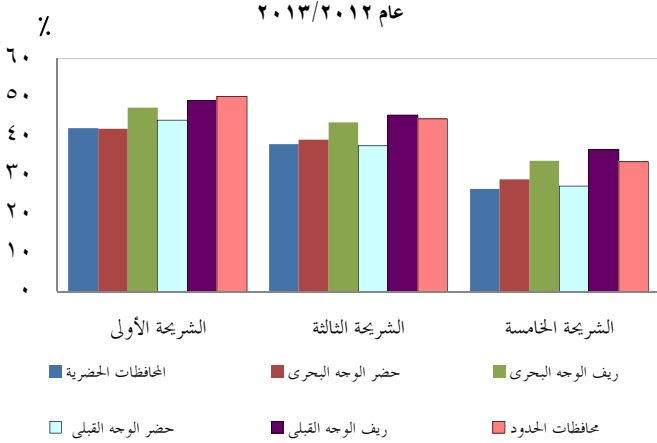

جدول (٣) نسبة الإنفاق السنوي للأسرة على مجموعة الطعام والشراب لإجمالي الإنفاق الأسرى وفقاً لشرائح الإنفاق الخمسية بأقاليم الجمهورية عام ٢٠١٣/٢٠١٢

الشرائح الإقليمية	الشرريحة الأولى	الشرريحة الثانية	الشرريحة الثالثة	الشرريحة الرابعة	الشرريحة الخامسة	الجملة
محافظة الحدود	٥٠,٣	٤٨,١	٤٤,٥	٤٢,٥	٣٣,٥	٤١,٣
ريف وجه قبلي	٤٩,٤	٤٨,٣	٤٥,٥	٤٣,٤	٣٦,٧	٤٢,٨
ريف وجه بحري	٤٨,٣	٤٥,٥	٤٣,٤	٤١,٥	٣٣,٧	٤٠,٤
حضر وجه قبلي	٤٤,٢	٤٠,٤	٣٧,٦	٣٦,١	٢٧,٣	٣٤,٠
حضر وجه بحري	٤٢,٠	٤٠,٧	٣٩,٢	٣٦,٤	٢٨,٩	٣٥,٢
محافظة الحضرية	٤٢,٢	٤٠,٥	٣٨,١	٣٦,٠	٢٦,٥	٣٣,١

(٢) الإنفاق على المسكن ومستلزماته

باستقراء بيانات جدول (٤) وشكل (٢) يتضح أن حضر الوجه البحري يمثل أعلى نسبة إنفاق على المسكن ومستلزماته في شريحة الطبقة الأكثر فقراً بنسبة ٢٠,١٪ يليه حضر الوجه القبلي بنسبة ١٨,٩٪، أما أقل الأقاليم إنفاقاً فكانت محافظات الحدود بنسبة ١٤,٩٪، كما سجل حضر الوجه القبلي أعلى نسبة إنفاق على المسكن ومستلزماته في شريحة الطبقة المتوسطة بنسبة ١٩,٧٪ يلي ذلك حضر الوجه البحري بنسبة ١٩,٤٪ ثم المحافظات الحضرية في المرتبة الأخيرة بنسبة ١٦,٧٪، واحتلت المحافظات الحضرية أعلى نسبة إنفاق على المسكن ومستلزماته بنسبة ٢٣,١٪ لشريحة الطبقة الغنية يليها حضر الوجه القبلي بنسبة ٢٠,٤٪، ويأتي في المرتبة الأخيرة ريف الوجه البحري بنسبة ١٤,٨٪.

شكل (٢) نسبة الإنفاق السنوي للأسرة على المسكن ومستلزماته لإجمالي الإنفاق الأسرى لبعض شرائح الإنفاق بأقاليم الجمهورية عام ٢٠١٣/٢٠١٢

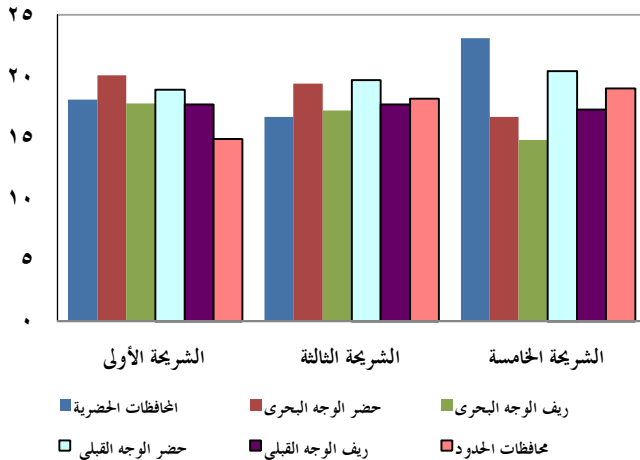

جدول (٤) نسبة الإنفاق السنوي للأسرة على المسكن ومستلزماته لإجمالي الإنفاق الأسرى وفقاً لشرائح الإنفاق الخمسية بأقاليم الجمهورية عام ٢٠١٣/٢٠١٢

الشرائح الإقليمية	الشرريحة الأولى	الشرريحة الثانية	الشرريحة الثالثة	الشرريحة الرابعة	الشرريحة الخامسة	الجملة
محافظة الحدود	١٤,٩	١٨,١	١٨,٢	١٦,١	١٩,٠	١٧,٧
ريف وجه قبلي	١٧,٧	١٧,٥	١٧,٧	١٧,٦	١٧,٣	١٧,٥
ريف وجه بحري	١٧,٥	١٩,٥	١٩,٧	١٨	٢٠,٤	١٩,٥
حضر وجه قبلي	١٨,٩	١٧,٨	١٧,٢	١٧,١	١٤,٨	١٦,٥
حضر وجه بحري	٢٠,١	١٩,٠	١٩,٤	١٨,٨	١٦,٧	١٨,٣
محافظة الحضرية	١٨,١	١٦,٢	١٦,٧	١٧,٣	٢٣,١	١٩,٧

(٣) الإنفاق على الخدمات والرعاية الصحية

يوضح جدول (٥) وشكل (٣) أن هناك علاقة طردية بين الدخل ونسبة الإنفاق على الخدمات والرعاية الصحية فكلما ارتفع الدخل زادت نسبة الإنفاق في معظم أقاليم الجمهورية وخاصة في إقليم الوجه البحرى حيث يمثل حضر الوجه البحرى أعلى نسبة إنفاق على الخدمات والرعاية الصحية ٩,٥٪ في شريحة الطبقة الأكثر فقراً ويليه ريف الوجه البحرى بنسبة ٨,٧٪ ثم محافظات الحدود بنسبة ٨,١٪ ثم يأتي الوجه القبلى في المرتبة الأخيرة بنسبة ٦,٣٪ للحضر ، ٦,١٪ للريف لنفس الشريحة.

يرتفع انفاق الطبقة المتوسطة على الخدمات والرعاية الصحية بصفة عامة عن شريحة الطبقة الأكثر فقراً، ويمثل الوجه البحرى أعلى الأقاليم انفاقاً ٩,٦٪ للحضر مقابل ٩,٤٪ للريف، ثم تأتي المحافظات الحضرية في المرتبة الثالثة بنسبة ٧,٩٪ وفي المرتبة الأخيرة يأتي ريف الوجه القبلى بنسبة ٦,٥٪ .

أما شريحة الطبقة الغنية فيمثل كل من حضر و ريف الوجه البحرى أعلى نسبة إنفاق على الخدمات والرعاية الصحية ١١,٤٪ للحضر، ١٣,١٪ للريف، يليهم ريف الوجه القبلى بنسبة ٩,٥٪، ويتساوى حضر الوجه القبلى والمحافظات الحضرية في نسب الإنفاق على الخدمات والرعاية الصحية بنسبة ٩,٤٪ لكل منهما وهذا على عكس المتوقع ، وأخيراً محافظات الحدود بنسبة ٩,١٪.

شكل (٣) نسبة الإنفاق السنوى للأسرة على الخدمات والرعاية الصحية لإجمالى الإنفاق السنوى لبعض شرائح الإنفاق الخمسية بأقاليم الجمهورية عام ٢٠١٣/٢٠١٢

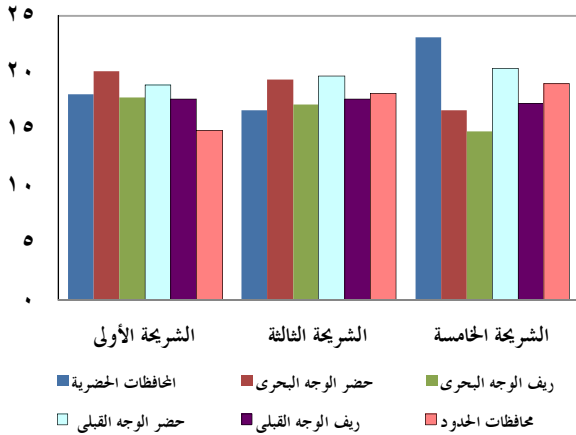

جدول (٥) نسبة الإنفاق السنوى للأسرة على الخدمات والرعاية الصحية لإجمالى الإنفاق الأسرى وفقاً لشرائح الإنفاق الخمسية بأقاليم الجمهورية عام ٢٠١٣/٢٠١٢

الأقاليم	الشرائح					الجملة
	الأولى	الثانية	الثالثة	الرابعة	الخامسة	
محافظات الحضرية	٧,٢	٧,٤	٧,٩	٨,٥	٩,٤	٨,٦
حضر وجه بحرئ	٩,٥	٩,٠	٩,٦	١١,١	١١,٤	١٠,٥
ريف وجه بحرئ	٨,٧	٩,٠	٩,٤	١٠,٦	١٣,١	١٠,٨
حضر وجه قبلى	٦,٣	٥,٩	٦,٩	٨,٤	٩,٤	٨,١
ريف وجه قبلى	٦,١	٦,١	٦,٥	٧,٥	٩,٥	٧,٦
محافظات الحدود	٨,١	٥,٨	٦,٧	٥,٤	٩,١	٧,٣

(٤) الإنفاق على الانتقالات والنقل

يتلاحظ من بيانات جدول (٦) وشكل (٤) ارتفاع الإنفاق على الانتقالات والنقل بارتفاع المستوى المعيشي فهناك إرتفاع تدريجي في الإنفاق من شريحة الطبقة الأكثر فقراً إلى الشريحة الغنية في جميع الأقاليم، كما يتميز الإنفاق على الانتقالات والنقل بالإرتفاع في الحضر مقارنة بالريف، وكانت أعلى نسبة إنفاق على الانتقالات والنقل بالشريحة الخامسة في المحافظات الحضرية ٩,٤٪، أما الأقل انفاقاً كانت الشريحة الثانية في ريف الوجه القبلي بنسبة ٣٪.

شكل (٤) نسبة الإنفاق السنوي للأسرة على الإنتقالات والنقل وفقاً لبعض شرائح الإنفاق الخمسة بأقاليم الجمهورية عام ٢٠١٣/٢٠١٢

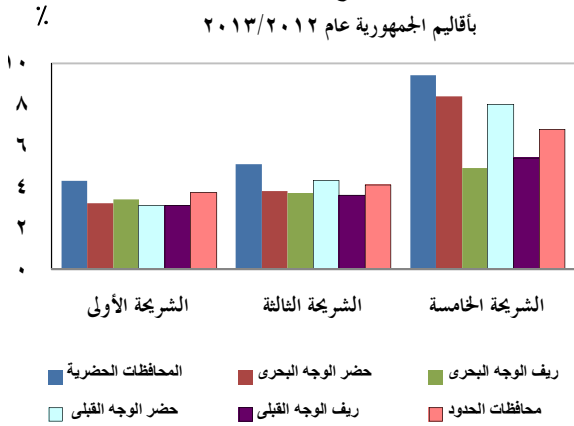

جدول (٦) نسبة الإنفاق السنوي للأسرة على الانتقالات والنقل وفقاً لشرائح الإنفاق الخمسية بأقاليم الجمهورية عام ٢٠١٣/٢٠١٢

الجملة	الشريحة الخامسة	الشريحة الرابعة	الشريحة الثالثة	الشريحة الثانية	الشريحة الأولى	الشرائح الأقاليم
٧	٩,٤	٥,٥	٥,١	٥,٠	٤,٣	إحافظات الحضرية
٥,٦	٨,٤	٤,٤	٣,٨	٣,٥	٣,٢	حضر وجه بحرى
٤,٢	٤,٩	٤,١	٣,٧	٣,٥	٣,٤	ريف وجه بحرى
٥,٧	٨,٠	٤,٦	٤,٣	٣,٤	٣,١	حضر وجه قبلى
٤,١	٥,٤	٣,٦	٣,٦	٣,٠	٣,١	ريف وجه قبلى
٥,٤	٦,٨	٦,٠	٤,١	٣,٦	٣,٧	محافظات الحدود

(٥) الإنفاق على التعليم

تعكس بيانات جدول (٧) وشكل (٥) العلاقة الطردية بين الدخل والإنفاق على التعليم ، فنلاحظ ارتفاع نسبة الإنفاق على التعليم بارتفاع المستوى المعيشي على مستوى الأقاليم حيث كانت الشريحة الخامسة (الأغنياء) هى الأعلى انفاقاً على التعليم مقارنة بباقي الشرائح. وسجلت المحافظات الحضرية أعلى انفاقاً مقارنة بباقي الأقاليم حيث سجلت ٧,١٪ ، أما الأقل انفاقاً على الإطلاق كانت الشريحة الأولى (الأكثر فقراً) في ريف الوجه القبلي بنسبة ١,٣٪.

شكل (٥) نسبة الإنفاق السنوي للأسرة على التعليم لإجمالى الانفاق الأسرى لبعض شرائح الانفاق الخمسية بأقاليم الجمهورية عام ٢٠١٣/٢٠١٢

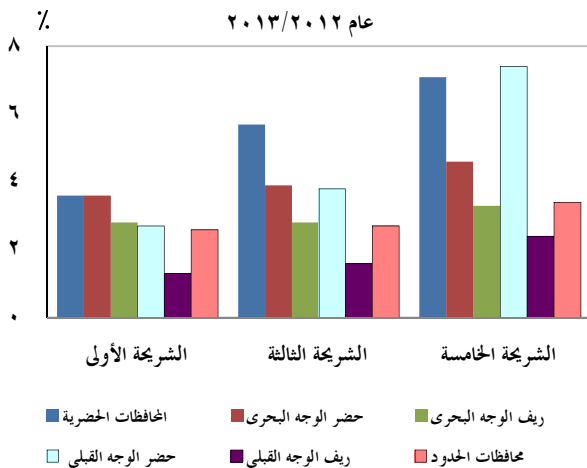

جدول (٧) الإنفاق السنوي للأسرة على التعليم لإجمالى الإنفاق الأسرى وفقاً لشرائح الإنفاق الخمسية بأقاليم الجمهورية عام ٢٠١٣/٢٠١٢

الجملة	الشريحة الخامسة	الشريحة الرابعة	الشريحة الثالثة	الشريحة الثانية	الشريحة الأولى	الشرائح الأقاليم
٦,٢	٧,١	٦,٦	٥,٧	٤,٧	٣,٦	إحافظات الحضرية
٤,٣	٤,٦	٤,٧	٣,٩	٣,٤	٣,٦	حضر وجه بحرى
٢,٩	٣,٣	٢,٨	٢,٨	٢,٧	٢,٨	ريف وجه بحرى
٥,٤	٧,٤	٥,١	٣,٨	٣,٤	٢,٧	حضر وجه قبلى
١,٩	٢,٤	٢,٠	١,٦	١,٤	١,٣	ريف وجه قبلى
٢,٧	٣,٤	٢,١	٢,٧	١,٨	٢,٦	محافظات الحدود

ثانياً : أنماط الإنفاق وفقاً لخصائص رئيس الأسرة

تتباين أولويات إنفاق الأسر على مجموعات الإنفاق الرئيسية وفقاً للحالة العملية والتعليمية لرئيس الأسرة.

١- أنماط الإنفاق وفقاً للحالة العملية للحالة العملية لرئيس الأسرة على مستوى إجمالي الجمهورية

تعتبر الحالة العملية من أهم محددات مستوى معيشة الأسرة حيث توجد علاقة طردية بين العمل ومستوى الإنفاق داخل الأسرة ويوضح جدول (٨) أن أعلى نسبة إنفاق على الطعام والشراب كانت لرؤساء الأسر الذين يعملون لحسابهم ولا يستخدمون أحد حيث بلغت ٤٠٪، ويليهما اصحاب العمل ويستخدمون آخريين ٣٨,٧٪ بينما اقل نسبة إنفاق كانت للمتغلبين الذين سبق لهم العمل حيث سجلت ٣٤,٢٪ .

بالنسبة للإنفاق على المسكن ومستلزماته فكانت أعلى نسبة إنفاق للمتغلبين الذين لم يسبق لهم العمل حيث بلغت ٢٩,٩٪. وربما يرجع ذلك لصغر عدد حالات الأفراد المتغلبين الذين لم يسبق لهم العمل بالعينة يليهم الأفراد خارج القوى البشرية وخارج قوة العمل بحوالي ٢٠,٩٪ ، ١٩,٨٪ على التوالي بينما سجل من يعملون لدى الأسرة بدون أجر أقل نسبة إنفاق على المسكن ومستلزماته ١٥,٢٪ .

أما الإنفاق على الخدمات والرعاية الصحية فكان أعلى نسبة إنفاق للأفراد خارج القوى البشرية حيث بلغت ١٥,٧٪ وذلك قد يعود لاحتياج هذه الفئة للرعاية الصحية أكثر من غيرها من الفئات أما الأقل إنفاقاً فكان لمن يعملون لدى الأسرة بدون أجر وقد سجلت ٦,٢٪.

وفيما يتعلق بالإنفاق على الإنتقالات والنقل فبلغت أعلى نسبة إنفاق لرؤساء الأسر الذين يعملون لدى الأسرة بدون أجر حيث بلغت ١٤,١٪ بينما أقلهم إنفاقاً كان لمن يعمل لحسابه ولايستخدم أحد وأصحاب الأعمال ويديرونه ويستخدمون آخريين ٤٪، وبالنسبة للتعليم فقد سجلت أعلى نسبة ٤,٨٪ لرؤساء الأسر المتغلبين وسبق لهم العمل بينما أقلهم إنفاقاً كان لرؤساء الأسر الذين يعملون لدى الأسرة بدون أجر ٠,٧٪.

جدول (٨) التوزيع النسبي للإنفاق السنوي للأسرة وفقاً لمجموعات الإنفاق الرئيسية والحالة العملية لرئيس الأسرة عام ٢٠١٣/٢٠١٢ (إجمالي الجمهورية) %

الحالة العملية لرئيس الأسرة									مجموعات الإنفاق الرئيسية
الإجمالي	خارج القوي البشرية	خارج قوة العمل	متعطّل لم يسبق له العمل	متعطّل سبق له العمل	يعمل لدى الأسرة بدون أجر	يعمل لحسابه ولا يستخدم أحد	صاحب عمل ويديره ويستخدّم آخريّن	يعمل بأجر نقدي	
١٥٠٥٧	١٥٨٠	٢٠٥٢	١٢	٩١	١٥	١٤٨٢	٢٧٨٥	٧٠٣٨	عدد الأسر
٦٥١٦٩	٤٥١٠	٧١١٩	٣١	٤٢٤	٧٨	٦٥٢١	١٣٦٩٩	٣٢٧٨٧	عدد الأفراد
٣٧,٦	٣٦,٦	٣٧,٠	٣٦,٥	٣٤,٢	٣٤,٤	٤٠,٠	٣٨,٧	٣٧,٠	الطعام والشراب
٤,١	٢,٩	٣,٣	٠,٤	٥,٥	٣,٥	٥,١	٤,٤	٤,١	المشروبات الكحولية والدخان والمكيفات
٥,٤	٣,٩	٥,٠	٤,٣	٤,٧	٥,٣	٥,٤	٥,٦	٥,٧	الملابس والأقمشة وأغطية القدم
١٨,١	٢٠,٩	١٩,٨	٢٩,٩	١٨,٣	١٥,٢	١٨,٠	١٦,٩	١٧,٧	المسكن ومستلزماته
٤,١	٣,٩	٤,٠	٤,٤	٣,٣	١٣,٥	٤,١	٤,١	٤,١	الأثاث والتجهيزات والمعدات المنزلية وأعمال الصيانة
٩,٢	١٥,٧	١٠,٢	٧,٢	١١,٨	٦,٢	٨,٢	٨,٤	٨,٣	الخدمات والرعاية الصحية
٥,٢	٤,٧	٤,٨	٥,٦	٥,٨	١٤,١	٤,٠	٤,٨	٥,٨	الإنقالات والنقل
٢,٣	٢,٣	٢,٥	٣,٩	٢,٤	٠,٨	٢,١	٢,٠	٢,٤	الاتصالات
٢,٠	٢,٢	٢,١	١,٨	١,٥	٥,١	١,٤	٢,١	٢,١	الثقافة والترفيه
٤,٠	١,٢	٣,٨	١,٣	٤,٨	٠,٧	٣,٨	٤,٠	٤,٧	التعليم
٣,٦	٣,٣	٣,٥	٢,٥	٤,٠	٣,٣	٣,٩	٣,٣	٣,٧	المطاعم والفنادق
٣,١	٢,٤	٣,٠	٣,٤	٣,٠	٢,٥	٣,٢	٢,٩	٣,٢	السلع والخدمات المتنوعة
٩٨,٧	١٠٠,٠	٩٨,٩	١٠١,٢	٩٩,٤	١٠٤,٦	٩٩,٢	٩٧,٤	٩٨,٩	إجمالي الاستهلاك الفعلي
١,٧	٣,١	٢,٣	٣,٣	١,٦	٦,٧	١,٧	١,١	١,٥	إجمالي التحويلات العينية
٩٧,٠	٩٦,٩	٩٦,٦	٩٧,٨	٩٧,٨	٩٧,٩	٩٧,٤	٩٦,٣	٩٧,٤	إجمالي الإنفاق الإستهلاكي السنوي
٣,٠	٣,١	٣,٤	٢,٢	٢,٢	٢,١	٢,٦	٣,٧	٢,٦	المدفوعات التحويلية
١٠٠	١٠٠	١٠٠	١٠٠	١٠٠	١٠٠	١٠٠	١٠٠	١٠٠	إجمالي الإنفاق العائلي السنوي

٢- أنماط الإنفاق وفقاً للحالة للحالة العملية لرئيس الأسرة على مستوى اقاليم الجمهورية:

أ- الإنفاق على الطعام والشراب:

توضح بيانات جدول (٩) وشكل (٦) أن الأفراد العاملين لدى الأسرة بدون أجر ينفقون ٥٠,٥% على الطعام والشراب في ريف الوجه القبلي، ٤٨,٩% في ريف الوجه البحري بينما انخفضت النسبة في حضر الوجه البحري إلى الربع حيث بلغت ١٢,٤%.

تتقارب نسب العاملين بأجر نقدي في المحافظات الحضرية وحضر وجه بحري وحضر الوجه القبلي حيث بلغت نسبة الإنفاق على الطعام والشراب ٣٣,٣%، ٣٤,٥%، ٣٣,٦% على التوالي.

كما سجل ريف الوجه القبلي أعلى نسبة انفاق على الطعام والشراب لصاحب عمل ويديره ويستخدم آخرين حيث سجلت ٤٤,٣٪، ٤٣,٧٪ للأفراد خارج القوى البشرية.

جدول (٩) نسبة الإنفاق السنوي للأسرة على الطعام والشراب وفقاً للحالة العملية لرئيس الأسرة بأقاليم الجمهورية عام ٢٠١٣/٢٠١٢ ٪

الأقاليم	الحالة العملية	يعمل بأجر نقدي	صاحب عمل ويديره ويستخدم آخرين	يعمل لحسابه ولا يستخدم أحد	يعمل لدى الأسرة بدون اجر	*متعطل سبق له العمل	*متعطل لم يسبق له العمل	خارج قوة العمل	خارج القوة البشرية	الاجمالي
المحافظات الحضرية	٣٣,٣	٢٦,٥	٣٧,٢	-	٣٢,٧	٣١,٢	٣٥,٣	٣٤,٠	٣٣,١	
حضر وجه بحرى	٣٤,٥	٣٦,٠	٣٨,٣	١٢,٤	٣٧,١	٣١,٤	٣٤,٦	٣٦,٦	٣٥,٢	
ريف وجه بحرى	٣٩,٩	٤٢,٣	٤١,٥	٤٨,٩	٣٧,٣	٤٢,٢	٣٧,٩	٣٨,١	٤٠,٤	
حضر وجه قبلى	٣٣,٦	٣٣,٧	٣٦,٠	-	٣٠,٦	*١٧٦,٢	٣٣,٠	٣٥,٤	٣٤,٠	
ريف وجه قبلى	٤١,٣	٤٤,٣	٤٤,١	٥٠,٥	٣٧,٩	٣٦,٣	٤٤,٠	٤٣,٧	٤٢,٨	
محافظات الحدود	٤٠,٩	٣٩,٨	٤٥,١	-	-	-	٤٤,٥	٣٧,١	٤١,٣	

*الحالات العملية (يعمل لدى الأسرة بدون اجر ، متعطل سبق له العمل ، متعطل لم يسبق له العمل) أقل من ١٠٠ فرد.

شكل (٦) نسبة الأنفاق السنوي للأسرة على الطعام والشراب وفقاً للحالة العملية لرئيس الأسرة بأقاليم الجمهورية

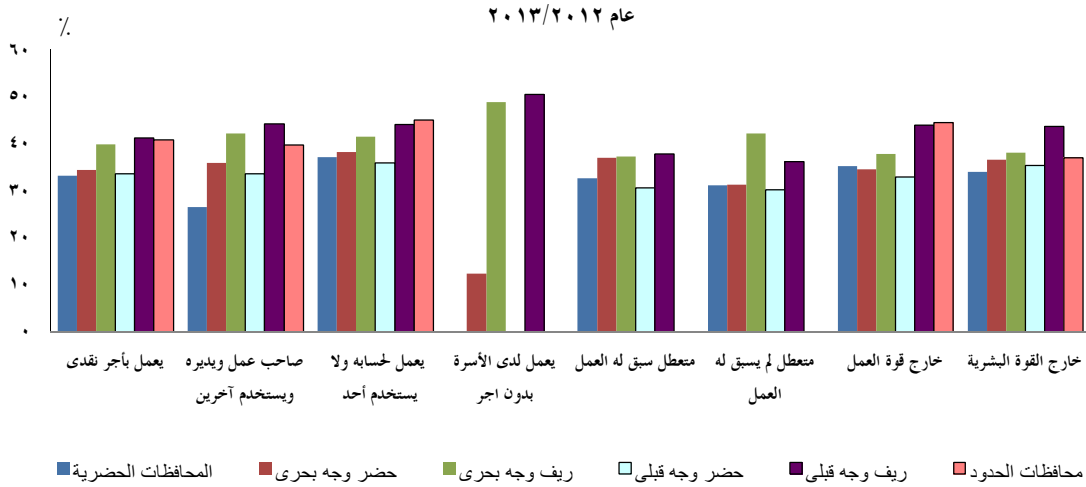

ب- الإنفاق على المسكن ومستلزماته:

يوضح جدول (١٠) وشكل (٧) أن أعلى نسبة انفاق على المسكن ومستلزماته كانت في المحافظات الحضرية بنسبة ١٩,٧٪. يليها إقليم محافظات حضر الوجه القبلي بنسبة ١٩,٥٪، وكانت أعلى نسبة للإنفاق على المسكن ومستلزماته في إقليم حضر الوجه القبلي لرؤساء الأسر المتعطلين الذين لم يسبق لهم العمل حيث بلغت ٤٦,٧٪ مقابل ٢٣,١٪ لريف الوجه القبلي، بينما بلغت أقل نسبة للإنفاق على المسكن ومستلزماته ٢,٤٪ لمن هم خارج قوة العمل في ريف الوجه القبلي يليهم ٩,٢٪ للذين يعملون لدى الأسرة بدون أجر في حضر الوجه البحري مقابل ١٧,٥٪ لريف الوجه البحري.

جدول (١٠) نسبة الإنفاق السنوي للأسرة على المسكن ومستلزماته وفقاً للحالة العملية لرئيس الأسرة بأقاليم الجمهورية عام ٢٠١٣/٢٠١٢ %

الأقاليم	الحالة العملية	يعمل بأجر نقدي	صاحب عمل ويديره ويستخدم آخرين	يعمل لحسابه ولا يستخدم أحد	*يعمل لدى الأسرة بدون أجر	*متعطّل سبق له العمل	*متعطّل لم يسبق له العمل	خارج قوة العمل	خارج القوة البشرية	الاجمالي
محافظة الحضرية	١٩,٠	١٩,٧	١٧,٢	-	١٩,٢	٣٢,٦	٢٠,٥	٢٢,٩	١٩,٧	
حضر وجه بحري	١٧,٨	١٧,٣	٢٠,١	٩,٢	٢٠,١	١٢,٠	١٨,٦	٢١,٨	١٨,٣	
ريف وجه بحري	١٦,٤	١٥,٥	١٧,٢	١٧,٥	١٦,٦	٢٦,٠	١٨,٠	١٨,٠	١٦,٥	
حضر وجه قبلي	١٩,٢	١٨,٧	١٩,١	-	١٨,٦	٤٦,٧	٢١,٤	٢٠,٥	١٩,٥	
ريف وجه قبلي	١٧,٢	١٦,٣	١٨,٤	٢٣,٠	١٥,٩	٢٣,١	٢,٤	١٩,٤	١٧,٥	
محافظة الحدود	١٥,٩	١٨,٣	١٨,٩	-	-	-	٢٤,٦	٢١,٢	١٧,٧	

*الحالات العملية (يعمل لدى الأسرة بدون أجر ، متعطّل سبق له العمل ، متعطّل لم يسبق له العمل) أقل من ١٠٠ فرد.

شكل (٧) نسبة الإنفاق السنوي للأسرة على المسكن ومستلزماته وفقاً للحالة العملية لرئيس الأسرة بأقاليم الجمهورية

عام ٢٠١٣/٢٠١٢

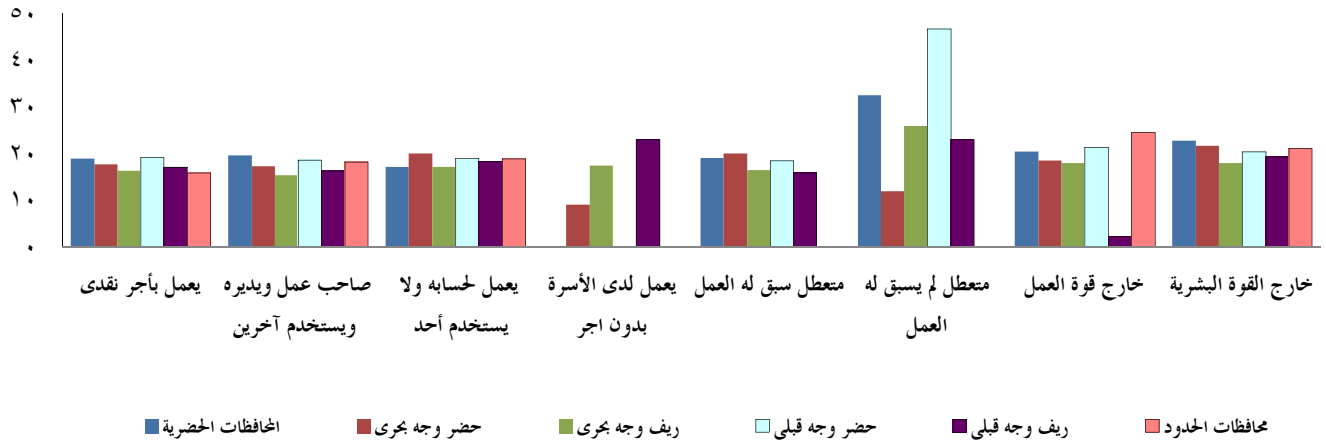

ج- الإنفاق على الخدمات والرعاية الصحية:

تشير بيانات جدول (١١) وشكل (٨) أن أعلى نسبة إنفاق على الخدمات والرعاية الصحية كانت للمتعتلين الذين سبق لهم العمل في ريف وجه بحري ٢٠٪ ، ١٧,٣٪ في ريف وجه قبلي، ويظهر تفاوت كبير في الإنفاق على الخدمات والرعاية الصحية بين رؤساء الأسر الذين يعملون لدى الأسرة بدون أجر في ريف وجه بحري بنسبة ١١,٧٪ مقابل ٢,٥٪ لريف الوجه القبلي، في حين تمثلت أقل نسبة إنفاق في محافظات الحدود لرؤساء الأسر أصحاب عمل ويديرونه ويستخدمون آخرين ٤,٧٪ يليهم رؤساء الأسر الذين يعملون بأجر نقدي بنسبة ٦,٤٪.

جدول (١١) نسبة الإنفاق السنوي للأسرة على الخدمات والرعاية الصحية وفقاً للحالة العملية لرئيس الأسرة بأقاليم الجمهورية عام ٢٠١٣/٢٠١٢ .%

الإجمالي	خارج القوة البشرية	خارج قوة العمل	*متعطل لم يسبق له العمل	*متعطل سبق له العمل	*يعمل لدى الأسرة بدون اجر	يعمل لحسابه ولا يستخدم أحد	صاحب عمل ويديره ويستخدم آخريين	يعمل بأجر نقدي	الحالة العملية / الأقاليم
٨,٦	١٣,٢	٩,٧	٥,٩	٥,٤	-	٧,١	٨,٠	٧,٥	محافظة الحضرية
١٠,٥	١٨,٦	١٢,٤	٧,٥	١٥,٩	٢,٥	٩,٧	٩,٠	٩,٤	حضر وجه بحري
١٠,٨	٢١,٣	١١,٨	١٠,٨	٢٠,٠	١١,٧	١٠,٦	٩,٩	٩,٧	ريف وجه بحري
٨,١	١٤,٣	٨,٥	١٠,٩	٩,٠	-	٦,١	٦,٦	٧,٣	حضر وجه قبلي
٧,٦	١١,٦	٨,٢	٤,٩	١٧,٣	٢,٥	٦,٨	٧,١	٧,٥	ريف وجه قبلي
٧,٣	٢٠,٧	٧,٥	-	-	-	٩,٣	٤,٧	٦,٤	محافظة الحدود

*الحالات العملية (يعمل لدى الأسرة بدون اجر ، متعطل سبق له العمل ، متعطل لم يسبق له العمل) أقل من ١٠٠ فرد.

شكل (٨) نسبة الأثفاق السنوي للأسرة على الخدمات والرعاية الصحية وفقاً للحالة العملية لرئيس الأسرة بأقاليم الجمهورية

٪

عام ٢٠١٣/٢٠١٢



د- الإنفاق على الانتقالات والنقل:

يتضح من جدول (١٢) وشكل (٩) أن أعلى نسبة للإنفاق على النقل والانتقالات كانت لرؤساء الأسر أصحاب العمل ويديرونه ويستخدمون آخريين في المحافظات الحضرية حيث بلغت ٨,٧٪. يليها المتعطلين الذين سبق لهم العمل ٨,٢٪، بينما بلغت أقل نسبة للإنفاق على الإنتقالات والنقل لرؤساء الأسر الذين يعملون لدى الأسرة بدون أجر في ريف الوجه القبلي بنسبة ٠,١٪. يليها ريف الوجه البحري بنسبة ٠,٨٪.

جدول (١٢) نسبة الإنفاق السنوي للأسرة على الانتقالات والنقل وفقاً للحالة العملية لرئيس الأسرة بأقاليم الجمهورية عام ٢٠١٣/٢٠١٢ %

الأقاليم	الحالة العملية	يعمل بأجر نقدي	صاحب عمل ويديره ويستخدم آخريين	يعمل لحسابه ولا يستخدم أحد	يعمل لدى الأسرة بدون اجر	متعطل سبق له العمل	متعطل لم يسبق له العمل	خارج قوة العمل	خارج القوة البشرية	الاجمالي
محافظة الحدود	٥,٢	٨,٠	٦,٠	-	-	-	-	٢,٣	٣,٥	٥,٤
ريف وجه قبلي	٤,٧	٣,٩	٣,١	٠,١	٢,٨	٧,٠	٣,٥	٢,٨	٤,١	٤,١
حضر وجه قبلي	٦,٣	٥,٠	٤,٠	-	١,٢	١,٢	٦,٦	٤,١	٥,٧	٥,٧
ريف وجه بحري	٤,٨	٣,٧	٣,٦	٠,٨	١,٦	١,٦	٣,٥	٢,٧	٤,٢	٤,٢
حضر وجه بحري	٦,٨	٤,٦	٣,٨	*٣٣,٤	٢,٢	٤,٥	٤,٢	٣,٠	٥,٦	٥,٦
محافظة الحضرية	٧,١	٨,٧	٥,٠	-	٧,٣	٨,٢	٧,٣	٧,٣	٧,٠	٧,٠

الحالات العملية (يعمل لدى الأسرة بدون اجر، متعطل سبق له العمل، متعطل لم يسبق له العمل) أقل من ١٠٠ فرد.

شكل (٩) نسبة الأنفاق السنوي للأسرة على الانتقالات والنقل وفقاً للحالة العملية لرئيس الأسرة بأقاليم الجمهورية عام ٢٠١٣/ ٢٠١٢ %

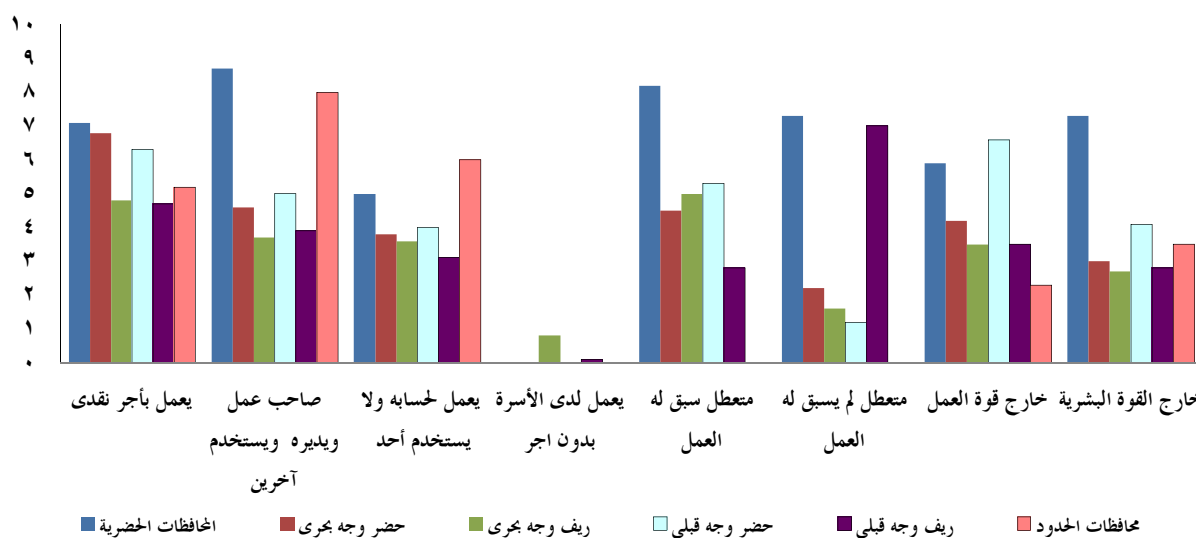

هـ - الإنفاق على التعليم:

يوضح جدول (١٣) وشكل (١٠) أن أعلى نسبة إنفاق على التعليم لرؤساء الأسر اصحاب الأعمال ويستخدمون آخريين في المحافظات الحضرية ٩,٨٪ يليهم رؤساء الأسر المتعطلون وسبق لهم العمل في حضر وجه قبلي ٨,٣٪، ثم رؤساء الأسر الذين يعملون بأجر نقدي في المحافظات الحضرية، ورؤساء الأسر اصحاب العمل ويستخدمون آخريين في حضر وجه قبلي بنسبة ٧٪ لكل منهما. وأقل نسبة إنفاق كانت لرؤساء الأسر الذين يعملون لدى الأسرة بنسبة ٠,٥٪، يليها رؤساء الأسر المتعطلين وسبق لهم العمل ومن هم خارج القوى البشرية بنسبة ٠,٨٪ في ريف الوجه القبلي، ويتضح أيضاً من الجدول أن الإنفاق على التعليم يرتفع في المحافظات الحضرية وحضر وجه بحري وقبلي عن ريف وجه بحري وقبلي وربما يعود ذلك إلى إنتشار ظاهرة الدروس الخصوصية في الحضر عن الريف.

جدول (١٣) نسبة الإنفاق السنوي للأسرة على التعليم وفقاً للحالة العملية لرئيس الأسرة بأقاليم الجمهورية عام ٢٠١٢/٢٠١٣ %

الاجمالي	خارج القوة البشرية	خارج قوة العمل	*متعطل لم يسبق له العمل	*متعطل سبق له العمل	*يعمل لدى الأسرة بدون اجر	يعمل لحسابه ولا يستخدم أحد	صاحب عمل ويديره ويستخدم آخرين	يعمل بأجر نقدي	الحالة العملية
									الأقاليم
٦,٢	١,٢	٤,٩	٢,٠	٦,٣	-	٦,١	٩,٨	٧,٠	اخرافطات الحضرية
٤,٣	٢,١	٤,٨	٠,٠	٣,٣	٠,٠	٤,٤	٣,٦	٤,٧	حضر وجه بحرى
٢,٦	١,١	٢,٣	٠,٠	١,٢	١,٥	٣,٤	٢,٥	٣,٥	ريف وجه بحرى
٥,٤	١,٢	٥,٦	٢,٩	٨,٣	-	٣,٨	٧,٠	٦,١	حضر وجه قبلى
١,٩	٠,٨	١,٧	٠,٠	٠,٨	٠,٥	١,٤	١,٦	٢,٤	ريف وجه قبلى
٢,٧	١,٣	٢,٧	-	-	-	١,٤	١,٧	٣,٣	محافظة الحدود

*الحالات العملية (يعمل لدى الأسرة بدون اجر ، متعطل سبق له العمل ، متعطل لم يسبق له العمل) أقل من ١٠٠ فرد.

شكل (١٠) نسبة الإنفاق السنوي للأسرة على التعليم وفقاً للحالة العملية لرئيس الأسرة بأقاليم الجمهورية عام ٢٠١٢/٢٠١٣ %

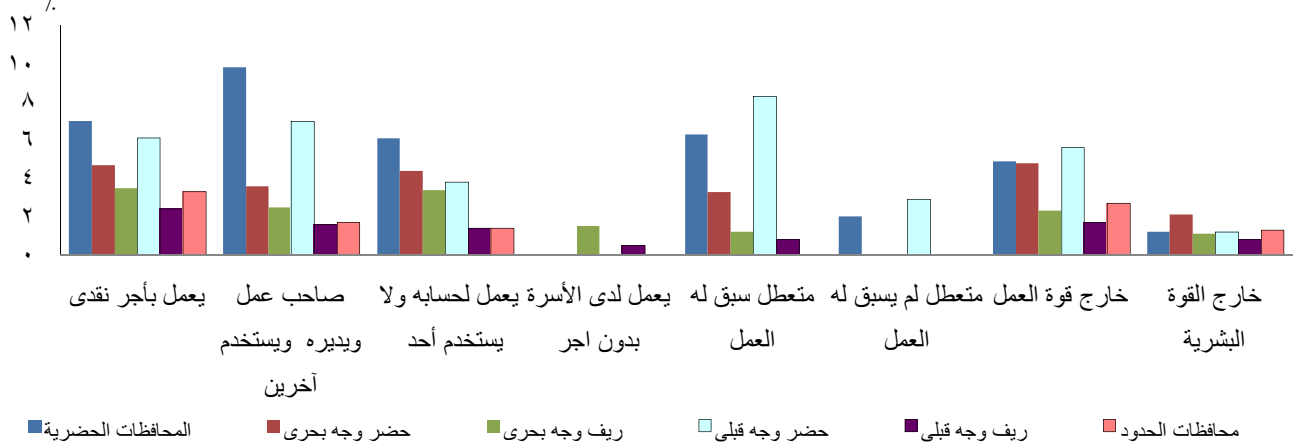

٢- أنماط الإنفاق وفقاً للحالة التعليمية لرئيس الأسرة على مستوى اجمالى الجمهورية

يؤثر التعليم على مستوى الإنفاق بين الأسر فهناك اختلاف في نمط انفاق الأسر وفقاً للمستوى التعليمى لرئيس الأسرة وهذا ما تشير إليه بيانات جدول (١٤) ومنه يتضح أن رؤساء الأسر الأميين والذين يقرأون ويكتبون يحتلون أعلى نسب إنفاق على الطعام والشراب ٤٢,٥% ، ٤٠,٢% على التوالي، بينما الحاصلون على شهادة جامعية فأعلى هم الأقل إنفاقاً على الطعام والشراب بنسبة ٣٠,٥% مما يشير إلى وجود علاقة عكسية بين المستوى التعليمى لرئيس الأسرة ومستوى الإنفاق على الطعام والشراب. بينما سجل رؤساء الأسر الحاصلون على شهادة جامعية فأعلى أعلى إنفاق على المسكن ومستلزماته ١٩,٩% ، كما كان لرؤساء الأسر الذين يقرأون ويكتبون والحاصلون على شهادة أقل من المتوسط أقل نسب إنفاق على المسكن ومستلزماته ١٧% لكل منهما مما يعكس اهتمام الأسر الأعلى تعليماً بالمسكن أكثر من مثيلتها الأقل تعليماً.

جدول (١٤) التوزيع النسبي لمتوسط الإنفاق السنوي للأسرة وفقاً لمجموعات الإنفاق الرئيسية والحالة التعليمية لرئيس الأسرة عام ٢٠١٢ / ٢٠١٣ لإجمالي الجمهورية %

مجموعات الإنفاق الرئيسية	الحالة التعليمية لرئيس الأسرة					
	أمي	يقرأ ويكتب	شهادة أقل من المتوسط	شهادة متوسطة و فوق متوسطة	شهادة جامعية فأعلى	الإجمالي
الطعام والشراب	٤٢,٥	٤٠,٢	٣٨,٥	٣٧,٤	٣٠,٥	٣٧,٦
المشروبات الكحولية والدخان والمكيفات	٥,٣	٥,٤	٥,٤	٣,٧	١,٧	٤,١
الملابس والأقمشة وأغطية القدم	٥,٠	٥,٢	٥,٣	٥,٧	٥,٦	٥,٤
المسكن ومستلزماته	١٨,١	١٧,٠	١٧,٠	١٧,٧	١٩,٩	١٨,١
الأثاث والتجهيزات والمعدات المنزلية وأعمال الصيانة	٣,٩	٣,٨	٤,٠	٤,٣	٤,٣	٤,١
الخدمات والرعاية الصحية	٩,٩	٩,٨	٩,٥	٩,٠	٨,٤	٩,٢
الانتقالات والنقل	٣,٣	٣,٩	٤,٤	٥,٣	٨,٤	٥,٢
الاتصالات	١,٦	٢,٠	٢,١	٢,٤	٣,٠	٢,٣
الثقافة والترفيه	١,٣	١,٦	١,٧	٢,٢	٣,٠	٢,٠
التعليم	١,٨	٢,٤	٣,٤	٤,٦	٧,٠	٤,٠
المطاعم والفنادق	٣,٦	٣,٧	٣,٩	٣,٤	٣,٦	٣,٦
السلع والخدمات المتنوعة	٢,٨	٣,٠	٣,٢	٣,١	٣,٢	٣,١
إجمالي الاستهلاك الفعلي	٩٩,١	٩٨,٠	٩٨,٥	٩٨,٩	٩٨,٥	٩٨,٧
إجمالي التحويلات العينية	٢,٣	١,٩	١,٥	١,٦	١,١	١,٧
إجمالي الإنفاق الاستهلاكي السنوي	٩٦,٨	٩٦,١	٩٦,٩	٩٧,٣	٩٧,٤	٩٧,٠
المدفوعات التحويلية	٣,٢	٣,٩	٣,١	٢,٧	٢,٦	٣,٠
إجمالي الإنفاق العائلي السنوي	١٠٠	١٠٠	١٠٠	١٠٠	١٠٠	١٠٠
عدد الأسر	٤٩٠٣	١٥٩٦	٢٠٩٨	٤٤١٤	٢٠٤٦	١٥٠٥٧
عدد الأفراد	٢٠٤١٩	٧٠٢٧	٩٣٥٩	١٩٧٤٢	٨٦٢٢	٦٥١٦٩

سجل رؤساء الأسر الأميين والذين يقرأون ويكتبون أعلى إنفاق للخدمات والرعاية الصحية فبلغ ٩,٩٪، ٩,٨٪ على التوالي، بينما سجل رؤساء الأسر الحاصلون على شهادة جامعية فأعلى أقل نسبة إنفاق على الخدمات والرعاية الصحية ٨,٤٪.

بلغت أعلى نسبة إنفاق على الانتقالات والنقل ٨,٤٪ لرؤساء الأسر الحاصلون على شهادة جامعية فأعلى، يليها الحاصلون على شهادة متوسطة و فوق المتوسطة بنسبة ٥,٣٪، بينما مثل الأميين أقل نسبة إنفاق ٣,٣٪.

وفيما يتعلق بالتعليم يمثل رؤساء الأسر الحاصلين على شهادة جامعية فأعلى المرتبة الأولى في الإنفاق بنسبة ٧٪ يليهم الحاصلون على شهادة متوسطة و فوق المتوسطة ٤,٦٪، أما أقل نسبة إنفاق كانت لرؤساء الأسر الأميين حيث بلغت ٢,٤٪ وذلك يشير إلى العلاقة الطردية بين الإنفاق على التعليم ومستوى تعليم رئيس الأسرة، فكلما انخفض مستوى تعليم رئيس الأسرة يزداد إنفاقه على الطعام والشراب ويقل إنفاقه على البنود الأخرى من مجموعات الإنفاق الرئيسية.

٤ - أنماط الإنفاق وفقاً للحالة التعليمية لرئيس الأسرة على مستوى أقاليم الجمهورية

أ - الإنفاق على الطعام والشراب

يتبين من بيانات جدول (١٥) وشكل (١١) أن أعلى انفاق على الطعام والشراب كان لرؤساء الأسر الأميين بينما كانت أقل نسبة انفاق لرؤساء الأسر الحاصلون على مؤهل جامعي فأعلى وذلك على مستوى كافة الأقاليم، كما لوحظ أيضاً أن أعلى نسبة كانت لرؤساء الأسر الأميين في ريف الوجه القبلي ومحافظات الحدود بنسب ٩٤,٩٪، ٤٤,٨٪ على التوالي ثم رؤساء الأسر الذين يقرأون ويكتبون في محافظات الحدود بنسبة ٤٤,٣٪، بينما كانت أقل النسب لرؤساء الأسر الحاصلين على مؤهل جامعي فأعلى في كل من المحافظات الحضرية وحضر الوجه القبلي حيث بلغت ٢٧,٦٪، يليها حضر وجه بحري بنسبة ٣١٪.

جدول (١٥) نسبة الإنفاق السنوي للأسرة على الطعام والشراب

وفقاً للحالة التعليمية لرئيس الأسرة بأقاليم الجمهورية عام ٢٠١٣/٢٠١٢ ٪

الأقاليم	الحالة التعليمية	أمي	يقرأ ويكتب	أقل من المتوسط	متوسط وفوق المتوسط	جامعي فأعلى	الجملة
محافظات الحضرية		٤٠,٦	٣٨,١	٣٧,٦	٣٣,٢	٢٧,٦	٣٣,١
حضر وجه بحري		٣٩,٢	٣٧,٨	٣٦,٣	٣٥,٥	٣١	٣٥,٢
ريف وجه بحري		٤٢,٨	٤٠,٨	٣٩,٣	٣٩,٨	٣٦,٥	٤٠,٤
حضر وجه قبلي		٣٨,٧	٣٨,٨	٣٦	٣٤,٩	٢٧,٦	٣٤
ريف وجه قبلي		٤٤,٩	٤٣,١	٤١,٥	٤١,٨	٣٨	٤٢,٨
محافظات الحدود		٤٤,٨	٤٤,٣	٤١,٥	٤١,٥	٣٦,٥	٤١,٣

شكل (١١) نسبة الإنفاق السنوي للأسرة على الطعام والشراب وفقاً للحالة التعليمية لرئيس الأسرة بأقاليم الجمهورية عام ٢٠١٣/٢٠١٢ ٪

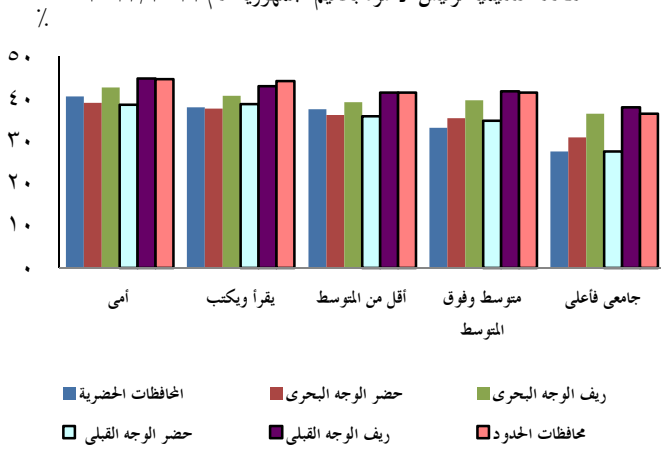

ب - الإنفاق على المسكن ومستلزماته

تشير بيانات جدول (١٦) وشكل (١٢) أن رؤساء الأسر الحاصلين على مؤهل جامعي فأعلى في المحافظات الحضرية هم الأعلى انفاقاً على المسكن ومستلزماته بنسبة ٢٢,٦٪، أما الأقل انفاقاً هم رؤساء الأسر الحاصلون على مؤهل أقل من المتوسط والذين يقرأون ويكتبون في ريف الوجه البحري بنسبة ١٥,٧٪، ١٥,٩٪ على التوالي.

جدول (١٦) نسبة الإنفاق السنوي للأسرة على المسكن ومستلزماته وفقاً للحالة التعليمية لرئيس الأسرة بأقاليم الجمهورية عام ٢٠١٣/٢٠١٢ %

الأقاليم	الحالة التعليمية	أمى	يقرأ ويكتب	أقل من المتوسط	متوسط و فوق المتوسط	جامعى فأعلى	الجملة
المحافظات الحضرية		١٨,٨	١٧,٣	١٧,٢	١٨,٢	٢٢,٦	١٩,٧
حضر وجه بحرى		١٩,٧	١٨,٥	١٨,٦	١٨,٣	١٧,١	١٨,٣
ريف وجه بحرى		١٧,٢	١٥,٩	١٥,٧	١٦,٧	١٦,١	١٦,٥
حضر وجه قبلى		٢٠,٢	١٩,١	١٨,١	١٩,٢	٢٠,٣	١٩,٥
ريف وجه قبلى		١٧,٦	١٧,١	١٧,٢	١٧,٢	١٨,٥	١٧,٥
محافظات الحدود		١٨	١٦,٣	١٦,٧	١٨,٧	١٦,٩	١٧,٧

شكل (١٢) نسبة الإنفاق السنوى للأسرة على المسكن ومستلزماته وفقاً للحالة التعليمية لرئيس الأسرة بأقاليم الجمهورية عام ٢٠١٣/٢٠١٢ %

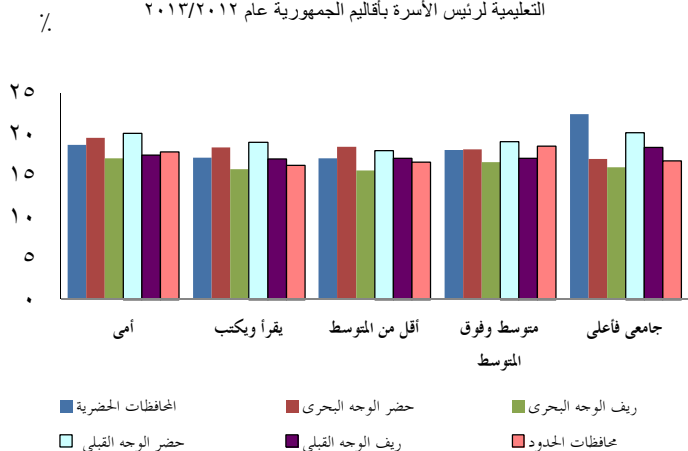

ج - الإنفاق على الخدمات والرعاية الصحية

أظهرت بيانات جدول (١٧) وشكل (١٣) أن رؤساء الأسر الذين يقرأون ويكتبون في حضر الوجه البحرى لديهم أعلى نسبة انفاق على الخدمات والرعاية الصحية ١٢,٤٪. يليهم رؤساء الأسر الحاصلون على مؤهل أقل من المتوسط بنفس الإقليم بنسبة ١١,٨٪. بينما سجلت محافظات الحدود أقل المحافظات انفاقاً على الخدمات والرعاية الصحية لجميع الحالات التعليمية بنسبة تراوحت بين (٥,٧٪ ، ٨٪) ، وبوجه عام يقل الإنفاق على الخدمات والرعاية الصحية كلما ارتفع المستوى التعليمى حيث تزداد درجة الوعى الصحى.

جدول (١٧) نسبة الإنفاق السنوى للأسرة على الخدمات والرعاية الصحية وفقاً للحالة التعليمية لرئيس الأسرة بأقاليم الجمهورية عام ٢٠١٣/٢٠١٢ %

الأقاليم	الحالة التعليمية	أمى	يقرأ ويكتب	أقل من المتوسط	متوسط و فوق المتوسط	جامعى فأعلى	الجملة
المحافظات الحضرية		١٠,٠	٩,٣	٩,٢	٧,٩	٨,٣	٨,٦
حضر وجه بحرى		١١,٤	١٢,٤	١١,٨	١٠,٤	٨,٨	١٠,٥
ريف وجه بحرى		١٢	١٠,٩	٩,٩	١٠,٧	٨,٧	١٠,٨
حضر وجه قبلى		٨,١	٨,٦	٧,٥	٧,٩	٨,٣	٨,١
ريف وجه قبلى		٧,٦	٧,٣	٨,٧	٧,٣	٧,٥	٧,٦
محافظات الحدود		٨,٠	٥,٧	٦,١	٧,٧	٧,٥	٧,٣

شكل (١٣) نسبة الإنفاق السنوى للأسرة على الخدمات والرعاية الصحية وفقاً للحالة التعليمية لرئيس الأسرة بأقاليم الجمهورية عام ٢٠١٣/٢٠١٢ %

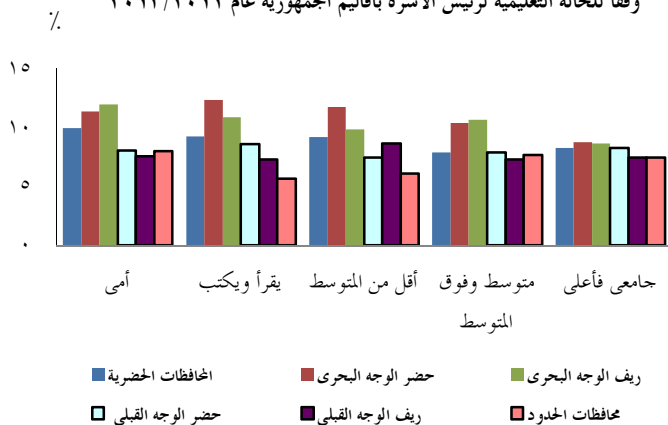

د - الإنفاق على الانتقالات والنقل

توضح بيانات جدول (١٨) وشكل (١٤) أن رؤساء الأسر الأميين في ريف الوجه القبلى هم الأقل انفاقاً على الانتقالات والنقل بنسبة ٣,١٪. واعلاها كانت للحاصلين على مؤهل جامعى فأعلى في حضر الوجه البحرى والمحافظات الحضرية بحوالى ٩٪.

جدول (١٨) نسبة الإنفاق السنوي للأسرة على الانتقالات والنقل وفقاً للحالة التعليمية لرئيس الأسرة بأقاليم الجمهورية عام ٢٠١٣/٢٠١٢ %

الجملة	جامعي فأعلى	متوسط وفوق المتوسط	أقل من المتوسط	يقرأ ويكتب	أمي	الحالة التعليمية / الأقاليم
٧	٩	٧,٣	٥,٣	٤,٥	٤,٢	المحافظات الحضرية
٥,٦	٩,١	٤,٩	٣,٧	٣,٩	٣,٧	حضر وجه بحرى
٤,٢	٦,٢	٤,٦	٤,١	٣,٧	٣,٢	ريف وجه بحرى
٥,٧	٨,٨	٥,٥	٣,٩	٣,٧	٣,٢	حضر وجه قبلى
٤,١	٧,٦	٤,٤	٤,١	٣,٨	٣,١	ريف وجه قبلى
٥,٤	٥,٦	٤,٧	٨,٩	٣,٦	٣,٧	محافظات الحدود

هـ - الإنفاق على التعليم

تشير بيانات جدول (١٩) وشكل (١٥) إلى ارتفاع نسبة الإنفاق على التعليم بحضر الوجه القبلى والمحافظات الحضرية خاصة بين رؤساء الأسر الحاصلين على مؤهل جامعي فأعلى حيث بلغت النسبة ٨,٥٪، ٧,٨٪ على التوالي، في المقابل كانت أقل نسبة انفاق على التعليم لرؤساء الأسر الأميين بمحافظات الحدود وريف الوجه القبلى بحوالى ١٪ لكل منهما.

جدول (١٩) نسبة الإنفاق السنوي للأسرة على التعليم وفقاً للحالة التعليمية لرئيس الأسرة بأقاليم الجمهورية عام ٢٠١٣/٢٠١٢ %

الجملة	جامعي فأعلى	متوسط وفوق المتوسط	أقل من المتوسط	يقرأ ويكتب	أمي	الحالة التعليمية / الأقاليم
٦,٢	٧,٨	٧,٣	٤,٩	٢,٩	٢,٧	المحافظات الحضرية
٤,٣	٦,٣	٤,٧	٢,٩	٢,٦	٢,١	حضر وجه بحرى
٢,٩	٥,٤	٣,٣	٣	٢,٤	١,٨	ريف وجه بحرى
٥,٤	٨,٥	٦	٤	٢,٨	١,٩	حضر وجه قبلى
١,٩	٣,٨	٢,٥	٢	١,٥	١,٢	ريف وجه قبلى
٢,٧	٦,٢	٢	١,٧	٢,٦	١,١	محافظات الحدود

شكل (١٤) نسبة الإنفاق السنوي للأسرة على الانتقالات والنقل وفقاً للحالة التعليمية لرئيس الأسرة بأقاليم الجمهورية عام ٢٠١٣/٢٠١٢ %

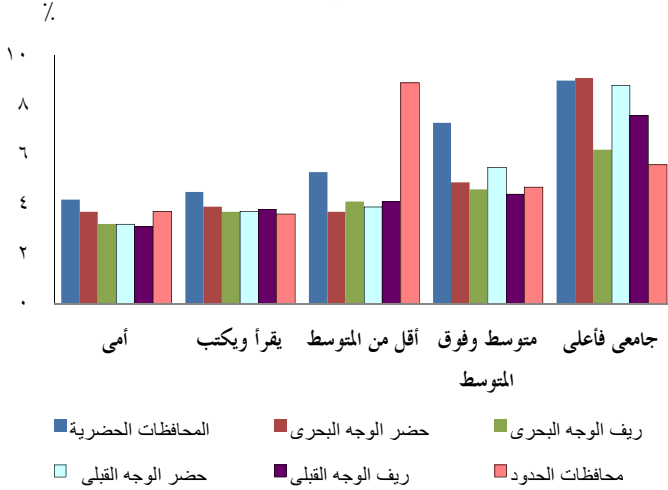

شكل (١٥) نسبة الإنفاق السنوي للأسرة على التعليم وفقاً للحالة التعليمية لرئيس الأسرة بأقاليم الجمهورية عام ٢٠١٣/٢٠١٢ %

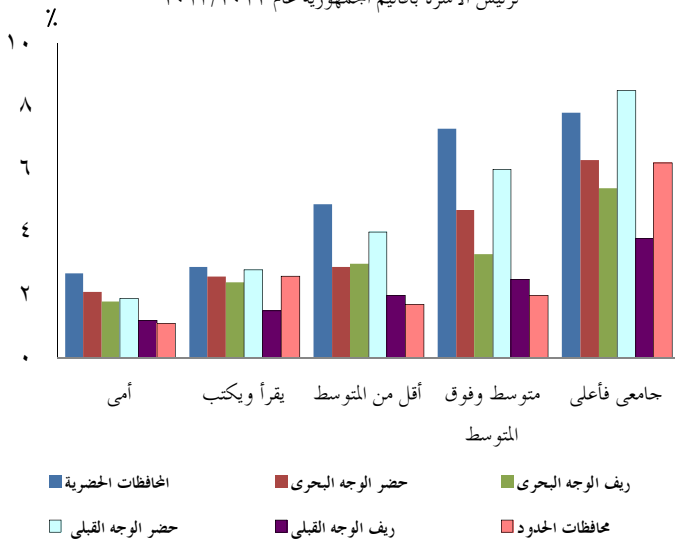

ثالثاً أنماط الإنفاق وفقاً لحجم الأسرة

١- أنماط الإنفاق وفقاً لحجم الأسرة على مستوى اجمالي الجمهورية

تختلف أنماط انفاق الأسرة باختلاف حجمها حيث توجد علاقة طردية بين مستوى الإنفاق وحجم الأسرة فكلما زاد عدد أفراد الأسرة زادت نسبة الإنفاق على مجموعات الإنفاق المختلفة، ويوضح جدول (٢٠) وجود علاقة طردية فكلما زاد عدد أفراد الأسرة زادت نسبة الإنفاق على الطعام والشراب، فأعلى نسبة انفاق على الطعام والشراب كانت من نصيب الأسر التي عددها ٧ أفراد فأكثر ٤١,٣٪. تليها الأسر التي يبلغ عدد أفرادها (٦-٥) فرد ٣٧,٨٪ وأقل نسبة إنفاق كانت للأسر التي تتكون من فرد أو اثنين بنسبة ٣٦٪.

كما توجد علاقة عكسية بين عدد أفراد الأسرة ونسبة الإنفاق على المسكن ومستلزماته فكلما زاد عدد أفراد الأسرة قل إنفاقها على المسكن ومستلزماته، فالأسر التي يتراوح عدد أفرادها بين (٢-١) فرد تمثل أعلى نسبة انفاق ٢٣,٦٪ بينما الأسر التي يبلغ عدد أفرادها ٧ فأكثر تمثل أقل نسبة انفاق ١٤,٦٪.

سجلت أعلى نسبة انفاق على الخدمات والرعاية الصحية ١٣,٣٪ للأسر التي يتراوح عدد أفرادها بين (٢-١) فرد، وتقل هذه النسبة مع زيادة عدد أفراد الأسرة نظراً لوجود أولويات أخرى للإنفاق مثل الطعام والشراب وغيرها، وكانت أعلى نسبة انفاق على الانتقالات والنقل للأسر المكونة من (٤-٣) أفراد ٥,٩٪ بينما أقل نسبة للأسر (٢-١) فرد ٤,٣٪.

توجد علاقة طردية بين حجم الأسرة و الإنفاق على التعليم حيث يزداد الإنفاق بازدياد حجم الأسرة ، حيث بلغ انفاق الأسر التي يتراوح عدد أفرادها بين (٦-٥) فرد ٥,٧٪، بينما الأسر (٢-١) فرد ٠,٧٪، وعلى عكس هذا لوحظ أن الأسرة المكونة من ٧ أفراد فأكثر انخفضت نسبة إنفاقهم على التعليم الى ٤٪ وقد يرجع ذلك إلى عدم قدرة الأسرة على الإنفاق على التعليم كلما زاد عدد أفرادها.

جدول (٢٠) التوزيع النسبي للإنفاق السنوي للأسرة على مجموعات الإنفاق الرئيسية وفقاً لحجم الأسرة عام ٢٠١٢ / ٢٠١٣ (إجمالي الجمهورية) %

حجم الأسرة	٢-١ فرد	٤-٣ فرد	٦-٥ فرد	٧+ فرد	الاجمالي
مجموعات الإنفاق الرئيسية					
الطعام والشراب	٣٦,٠	٣٦,٥	٣٧,٨	٤١,٣	٣٧,٦
المشروبات الكحولية والدخان	٢,٥	٤,٠	٤,٢	٥,٣	٤,١
الملابس والأقمشة والأحذية	٣,٤	٥,٢	٥,٩	٦,٢	٥,٤
المسكن ومستلزماته	٢٣,٦	١٩,٣	١٦,٥	١٤,٦	١٨,١
الأثاث والتجهيزات	٥,٣	٤,١	٣,٨	٣,٩	٤,١
الخدمات والرعاية الصحية	١٣,٣	٩,١	٨,٤	٨,٤	٩,٢
الانتقالات والنقل	٤,٣	٥,٩	٥,١	٤,٥	٥,٢
الاتصالات	٢,٢	٢,٥	٢,٣	١,٨	٢,٣
الثقافة والترفيهية	٢,٦	١,٩	٢,٠	١,٩	٢,٠
التعليم	٠,٧	٣,٤	٥,٧	٤,٠	٤,٠
المطاعم والفنادق	٣,٤	٣,٧	٣,٦	٣,٥	٣,٦
السلع والخدمات المتنوعة	٢,٤	٣,١	٣,٢	٣,١	٣,١
اجمالي الاستهلاك الفعلي	٩٩,٧	٩٨,٨	٩٨,٤	٩٨,٥	٩٨,٧
اجمالي التحويلات العينية (المسلقاه)	٤,٠	١,٥	١,٢	١,٣	١,٧
اجمالي الإنفاق الاستهلاكي السنوي	٩٥,٧	٩٧,٢	٩٧,٢	٩٧,٣	٩٧,٠
المدفوعات التحويلية	٤,٣	٢,٨	٢,٨	٢,٧	٣,٠
اجمالي الإنفاق العائلي السنوي	١٠٠	١٠٠	١٠٠	١٠٠	١٠٠
عدد الأسر	٢٦٦٢	٥٥٧٦	٥٢٣١	١٥٨٨	١٥٠٥٧
عدد الأفراد	٤٣٤٢	٢٠١٨٩	٢٨٠١٤	١٢٦٢٣	٦٥١٦٩

٢- أنماط الإنفاق وفقاً لحجم الأسرة على مستوى أقاليم الجمهورية

أ- الإنفاق على الطعام والشراب

يتضح من جدول (٢١) وشكل (١٦) وجود علاقة طردية بين حجم الأسرة ونسبة الإنفاق على الطعام والشراب في كل أقاليم الجمهورية، كما أظهرت النتائج ارتفاع نسب الإنفاق على الطعام والشراب في ريف الأقاليم لمختلف عدد أفراد الأسرة مقارنة بالحضر وربما يرجع ذلك إلى أنه مع ارتفاع الدخل في المحافظات الحضرية تقل نسبة الإنفاق على الطعام والشراب ويتوجه الأفراد إلى مجموعات الإنفاق الأخرى.

بلغت أعلى نسب للإنفاق على الطعام والشراب في محافظات الحدود وريف الوجه القبلي للأسر التي يبلغ حجمها (٧) أفراد فأكثر) بنسبة ٤٤,٧٪ ، ٤٤٪ في المقابل كانت أقل نسبة انفاق في المحافظات الحضرية للأسر المكونة من (٣-٤) فرد ٣٢٪.

جدول (٢١) نسبة الإنفاق السنوي للأسرة على الطعام والشراب

وفقاً لحجم الأسرة بأقاليم الجمهورية ٢٠١٣/٢٠١٢ ٪

حجم الأسرة الأقاليم	نسبة الإنفاق السنوي للأسرة على مجموعة الطعام والشراب				
	الاجمالي	+٧ فرد	٦-٥ فرد	٤-٣ فرد	٢-١ فرد
المحافظات الحضرية	٣٣,١	٣٨,٢	٣٣,٣	٣٢,٠	٣٤,٤
حضر وجه بحرى	٣٥,٢	٣٦,١	٣٥,٩	٣٤,٨	٣٣,٩
ريف وجه بحرى	٤٠,٤	٤١,٦	٤٠,٣	٤٠,٥	٣٨,٦
حضر وجه قبلى	٣٤,٠	٣٦,٢	٣٤,١	٣٤,١	٣٢,١
ريف وجه قبلى	٤٢,٨	٤٤,٠	٤٢,١	٤٢,١	٤٢,٦
محافظات الحدود	٤١,٣	٤٤,٧	٤١,٢	٤١,٢	٤٠,٣

شكل (١٦) نسبة الإنفاق السنوي للأسرة على مجموعة الطعام والشراب

وفقاً لحجم الأسرة بأقاليم الجمهورية ٢٠١٣/٢٠١٢ ٪

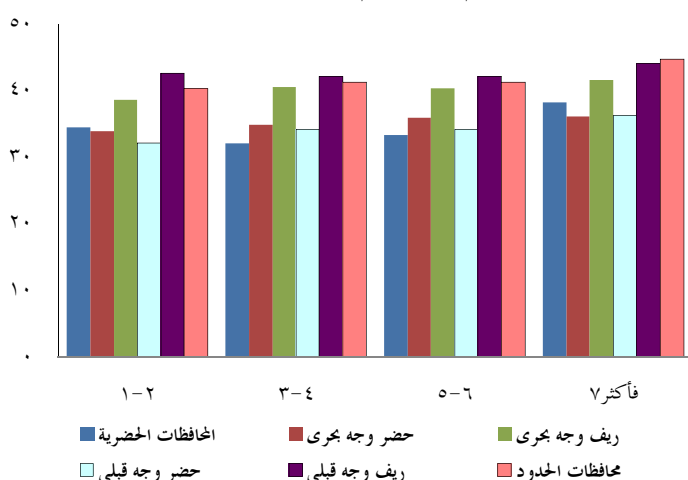

ب- الإنفاق على المسكن ومستلزماته

يتضح من جدول (٢٢) وشكل (١٧) أن أعلى نسبة إنفاق على المسكن ومستلزماته كانت للأسر المكونة من (٢-١) فرد في المحافظات الحضرية ومحافظات الحدود حيث بلغت حوالى ٢٦٪ لكل منهما، يلي ذلك إقليم حضر الوجه القبلى ٢٣,٧٪ ثم ريف وجه قبلى ٢٢,٩٪ لنفس عدد أفراد الأسرة ، بينما بلغت أقل نسبة للإنفاق على المسكن ومستلزماته ١٣,١٪ للأسر ٧ أفراد فأكثر في المحافظات الحضرية يليها إقليم ريف الوجه البحرى بنسبة ١٣,٤٪.

شكل (١٧) نسبة الإنفاق السنوي للأسرة على المسكن ومستلزماته وفقاً لحجم الأسرة بأقاليم الجمهورية ٢٠١٣/٢٠١٢

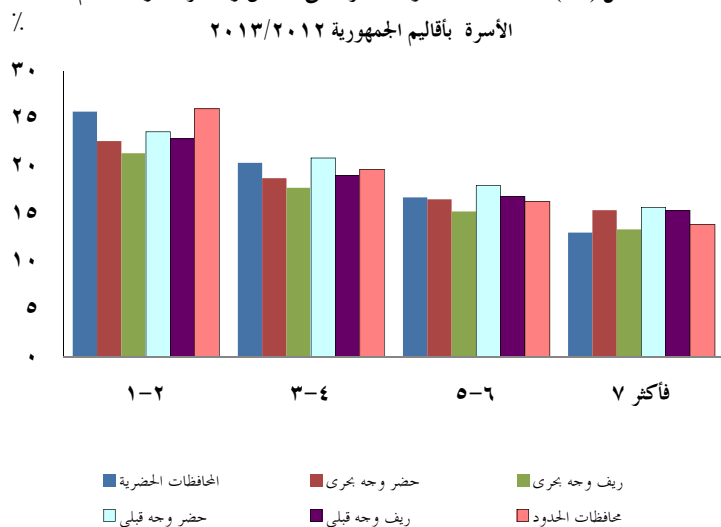

جدول (٢٢) نسبة الإنفاق السنوي للأسرة على المسكن ومستلزماته وفقاً لحجم الأسرة بأقاليم الجمهورية ٢٠١٣/٢٠١٢

حجم الأسرة	٢-١ فرد	٣-٤ فرد	٥-٦ فرد	٧+ فرد	الاجمالي
المحافظات الحضرية	25.8	20.4	16.8	13.1	19.7
حضر وجه بحري	22.7	18.8	16.6	15.4	18.3
ريف وجه بحري	21.4	17.8	15.3	13.4	16.5
حضر وجه قبلي	23.7	20.9	18.0	15.7	19.5
ريف وجه قبلي	22.9	19.1	16.9	15.4	17.5
محافظات الحدود	26.1	19.7	16.3	13.9	17.7

ج - الإنفاق على الخدمات والرعاية الصحية:

باستقراء بيانات جدول (٢٣) وشكل (١٨) يتبين إنخفاض الإنفاق على الخدمات والرعاية الصحية بزيادة عدد أفراد الأسرة في جميع الأقاليم، كما تشير البيانات أن أعلى نسبة لإنفاق الأسر على الخدمات والرعاية الصحية تمثلت في اقليم ريف الوجه البحري للأسر المكونة من (٢-١) فرد حيث بلغت ١٥,٩٪ يلي ذلك حضر وجه بحري ١٤,٩٪ ثم حضر وجه قبلي ١٣,٦٪، وأقل نسبة انفاق كانت للأسر التي تتكون من ٧ أفراد فأكثر في اقليم محافظات الحدود ٦,٢٪ بينما تقاربت النسبة لحضر وريف الوجه القبلي حيث سجلا ٧,٢٪، ٧٪ لنفس حجم الأسرة.

شكل (١٨) نسبة الإنفاق السنوي للأسرة على الخدمات والرعاية الصحية وفقاً لحجم الأسرة بأقاليم الجمهورية ٢٠١٣/٢٠١٢

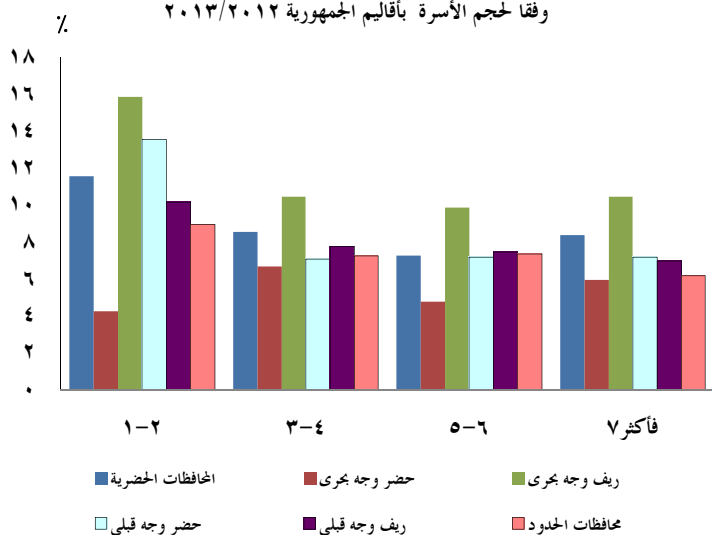

جدول (٢٣) نسبة الإنفاق السنوي للأسرة على الخدمات والرعاية الصحية وفقاً لحجم الأسرة بأقاليم الجمهورية ٢٠١٣/٢٠١٢

حجم الأسرة	٢-١ فرد	٣-٤ فرد	٥-٦ فرد	٧+ فرد	الاجمالي
المحافظات الحضرية	11.6	8.6	7.3	8.4	8.6
حضر وجه بحري	14.9	10.1	9.4	10.3	10.5
ريف وجه بحري	15.9	10.5	9.9	10.5	10.8
حضر وجه قبلي	13.6	7.1	7.2	7.2	8.1
ريف وجه قبلي	10.2	7.8	7.5	7.0	7.6
محافظات الحدود	9.0	7.3	7.4	6.2	7.3

د- الإنفاق على الانتقالات والنقل:

يوضح جدول (٢٤) وشكل (١٩) أن المحافظات الحضرية تمثل أعلى نسبة إنفاق على الانتقالات والنقل حيث بلغت ٧,٠٪. ويأتي كل من حضر وجه بحرى والوجه القبلى فى المرتبة الثانية حيث بلغت ٥,٦٪، ٥,٧٪ على التوالى بينما يمثل إقليم ريف الوجه القبلى أقل نسبة إنفاق ١,٧٪.

كما تشير بيانات ذات الجدول أن الأسر المكونة من (٣-٤) فرد فى المحافظات الحضرية تنفق ٧,٧٪ على الإنتقالات والنقل وتمثل أعلى نسبة إنفاق يليها أسر المحافظات الحضرية (٣-٤) فرد وحضر وجه بحرى (٥-٦) فرد بنسبة ٦,٧٪ لكل منهما بينما كانت أقل نسبة إنفاق لأسر ريف الوجه القبلى المكونة من فرد أو اثنين بنسبة ١,٤٪.

جدول (٢٤) نسبة الإنفاق السنوى للأسرة على الانتقالات والنقل وفقاً لحجم الأسرة بأقاليم الجمهورية ٢٠١٣/٢٠١٢ ٪

حجم الأسرة	٢-١ فرد	٣-٤ فرد	٤-٥ فرد	٦-٧ فرد	الاجمالي
محافظات الحضرية	٥,٨	٧,٧	٧,٧	٧,٠	٧,٠
حضر وجه بحرى	٤,٣	٦,٧	٤,٨	٦,٠	٥,٦
ريف وجه بحرى	٣,١	٤,٢	٤,٥	٣,٨	٤,٢
حضر وجه قبلى	٤,٢	٦,٥	٥,٥	٥,٧	٥,٧
ريف وجه قبلى	١,٤	١,٧	١,٧	١,٦	١,٧
محافظات الحدود	٢,٦	٣,٩	٥,٩	٧,٥	٥,٤

شكل (١٩) نسبة الإنفاق السنوى للأسرة على الإنتقالات والنقل وفقاً لحجم الأسرة بأقاليم الجمهورية ٢٠١٣/٢٠١٢ ٪

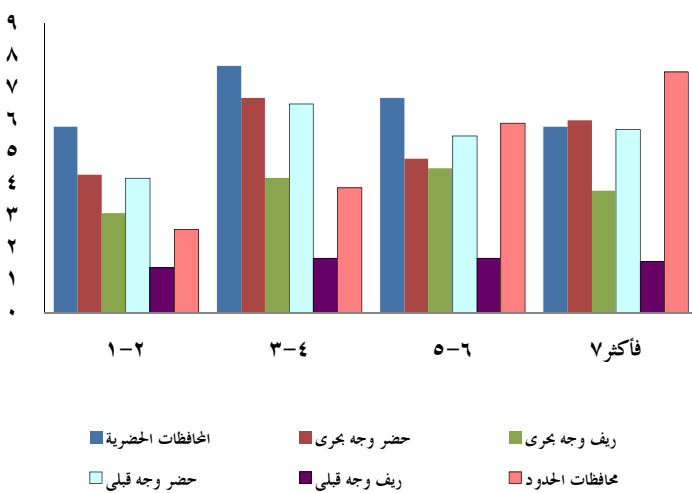

هـ - الإنفاق على التعليم:

يوضح جدول (٢٥) وشكل (٢٠) زيادة نسبة الإنفاق على التعليم كلما زاد عدد أفراد الأسرة وذلك على مستوى اقاليم الجمهورية وانخفاض نسبة الإنفاق فى المناطق الريفية مقارنة بالمناطق الحضرية وربما يرجع ذلك إلى عدم الاهتمام بالتعليم فى الريف. وقد بلغت أعلى نسبة إنفاق على التعليم للأسر فى المحافظات الحضرية التى يتراوح عدد أفرادها بين (٥-٦) فرد حوالى ٩,٧٪ يليها أسر حضر وجه قبلى المكونة من ٧ أفراد فأكثر ٨,٧٪، بينما كانت أقل نسبة لأسر ريف وجه قبلى المكونة من فرد أو اثنين ٠,١٪ يليها أسر ريف وجه بحرى بنسبة ٠,٣٪ ثم أسر المحافظات الحضرية واقلية حضر الوجه البحرى بنسبة ٠,٤٪ لكل منهما لنفس عدد أفراد الأسرة.

جدول (٢٥) نسبة الإنفاق السنوي للأسرة على التعليم وفقاً لحجم الأسرة
بأقاليم الجمهورية ٢٠١٣/٢٠١٢ %

حجم الأسرة الأقاليم	٢-١	٣-٤	٥-٦	٧+	الاجمالي
	فرد	فرد	فرد	فرد	فرد
المحافظات الحضرية	٠,٤	٥,٥	٩,٧	٧,٥	٦,٢
حضر وجه بحرى	٠,٤	٣,٥	٦,٣	٤,٨	٤,٣
ريف وجه بحرى	٠,٣	٢,٠	٤,٣	٣,١	٢,٩
حضر وجه قبلى	٣,٠	٣,٤	٧,٠	٨,٧	٥,٤
ريف وجه قبلى	٠,١	١,٢	٢,٤	٢,٤	١,٩
محافظات الحدود	١,٣	١,٤	٣,١	٤,٢	٢,٧

رابعاً أنماط الإنفاق وفقاً لنوع المسكن:

يعكس نوع المسكن المستوى المعيشى للأسرة لذلك يعتبر من أهم العوامل الأساسية التي تؤثر في نمط انفاق الأسرة.

١ - أنماط الإنفاق وفقاً لنوع المسكن على مستوى اجمالى الجمهورية

توضح بيانات جدول (٢٦) أن الأسر التي تقطن في غرفة أو أكثر في وحدة سكنية سجلت أعلى نسبة انفاق على الطعام والشراب حيث بلغت ٤٧,١٪ يليها الأسر التي تقطن في غرفة مستقلة أو أكثر بنسبة ٤٤,٩٪، ثم الأسر التي تقطن في منزل ريفى ٤٤,٢٪، بينما الأسر التي تقطن في فيلا سجلت أقل نسبة انفاق على الطعام والشراب حيث سجلت ٢٨,٧٪ مما يؤكد أنه كلما زاد المستوى المعيشى كلما قل الإنفاق على الطعام والشراب.

تمثل الأسر التي تقطن في فيلا أعلى نسبة انفاق على المسكن ومستلزماته حيث سجلت ٢٨,٧٪، بينما أقل نسبة انفاق كانت من نصيب الأسر التي تقطن في غرفة أو أكثر في وحدة سكنية حيث بلغت ١٣,٦٪ وذلك ربما يرجع إلى عدم حاجة هذا النوع من الأسر إلى الإنفاق بكثرة على المسكن.

تحتل الأسر التي تقيم في شقة أعلى نسبة انفاق على الخدمات والرعاية الصحية ٩,٥٪، وتتساوى تقريباً نسب انفاق الأسر التي تقيم في أكثر من شقة أو في منزل ريفى أو مسكن جوازى حوالى ٨٪، وأقل انفاق كان للأسر التي تسكن في فيلا ٥,٧٪ وقد يرجع ذلك إلى تحسن الظروف البيئية المحيطة بهم.

أوضحت البيانات أن أقل انفاق على الانتقالات والنقل كان للأسر التي تقطن في مسكن جوازى بنسبة حوالى ٢,٥٪، بينما سجلت الأسر التي تسكن في فيلا أعلى انفاق ٧,٨٪ ومن هاتين النسبتين يتضح أن نوع المسكن يؤثر بدرجة كبيرة على نسب الإنفاق على الانتقالات والنقل.

تحتل الأسر التي تقطن في فيلا أعلى نسبة إنفاق على التعليم حيث بلغت ٤,٨٪، يليها الأسر المقيمة في شقة بنسبة ٤,٦٪. في حين يتساوى إنفاق الأسر التي تقطن في منزل ريفي أو في غرفة أو أكثر في وحدة سكنية بنسبة ١,٦٪ لكل منهما، وكان أقل إنفاق على التعليم للأسر التي تقطن في مسكن جوازي ٠,١٪. مما سبق يتضح وجود علاقة طردية بين نوع المسكن ونسبة الإنفاق على التعليم فكلما زاد المستوى المعيشي للأسرة زاد إنفاقها على التعليم.

جدول (٢٦) التوزيع النسبي للإنفاق السنوي للأسرة على مجموعات الإنفاق الرئيسية وفقاً لنوع المسكن عام ٢٠١٢ / ٢٠١٣ (إجمالي الجمهورية) ٪

مجموعات الإنفاق الرئيسية	حجم الأسرة						
	شقة	أكثر من شقة	فيلا	منزل ريفي	غرفة أو أكثر في وحدة سكنية	غرفة مستقلة أو أكثر	مسكن جوازي
عدد الأسر	١١٠٦٤	٢٩٨	٦٩	٢٧٤٨	٦٤٩	٢٢٣	٥
عدد الأفراد	٤٥٧٠٣	١٨٦٩	٣٧١	١٤١٣٧	٢٣٨٥	٦٩٤	٩
الطعام والشراب	٣٦,٢	٣٢,٩	٢٨,٧	٤٤,٢	٤٧,١	٤٤,٩	٣٠,٨
المشروبات الكحولية والدخان	٣,٧	٤,٠	١,٨	٥,٣	٦,٦	٦,٥	٨,٢
الملابس والأقمشة والأحذية	٥,٤	٥,٨	٥,١	٥,٧	٥,١	٤,٦	١,٣
المسكن ومستلزماته	١٨,٥	١٨,٦	٢٨,٥	١٦,٥	١٣,٦	١٤,٤	٢٠,١
الأثاث والتجهيزات	٤,٠	٧,٥	٣,٧	٣,٩	٣,٨	٣,٢	٢,٢
الخدمات والرعاية الصحية	٩,٥	٨,١	٥,٧	٨,٢	٩,٤	٨,٨	٨,٣
الانتقالات والنقل	٥,٦	٤,٩	٧,٨	٣,٧	٣,١	٣,٨	٢,٥
الاتصالات	٢,٥	٢,٣	٢,٥	١,٥	١,٥	١,٧	١,٥
الثقافة والترفيه	٢,١	٣,١	٤,٧	١,٣	٠,٧	٢,٣	٠,١
التعليم	٤,٦	٣,٨	٤,٨	١,٦	١,٦	٢,٢	٠,١
المطاعم والفنادق	٣,٦	٢,٨	٢,٩	٣,٥	٤,٨	٦,٦	٧,٦
السلع والخدمات المتنوعة	٣,١	٣,٤	٣,٣	٣,٠	٣,٠	٣,٣	١,٤
إجمالي الاستهلاك الفعلي	٩٨,٧	٩٧,١	٩٩,٣	٩٨,٥	١٠٠,٤	١٠٢,٣	٨٤,١
إجمالي التحويلات العينية (الملقاه)	١,٦	٢,٧	١,٢	١,٦	٣,٢	٤,٦	٠,١
إجمالي الإنفاق الاستهلاكي السنوي	٩٧,٢	٩٤,٤	٩٨,٠	٩٦,٨	٩٧,٣	٩٧,٣	٨٤,٠
المدفوعات التحويلية	٢,٨	٥,٦	٢,٠	٣,٢	٢,٧	٢,٧	١٦,٠
إجمالي الإنفاق العائلي السنوي	١٠٠	١٠٠	١٠٠	١٠٠	١٠٠	١٠٠	١٠٠

٢- أنماط الإنفاق وفقاً لنوع المسكن على مستوى أقاليم الجمهورية

أ- الإنفاق على الطعام والشراب

يتضح من جدول (٢٧) وشكل (٢١) أن أعلى نسبة إنفاق على الطعام والشراب لأسر ريف الوجه القبلي المقيمة في مسكن جوازي حوالي ٥٥٪ والمقيمة في غرفة مستقلة أو أكثر حوالي ٥٠٪، يليها أسر المحافظات الحضرية المقيمون في غرفة أو أكثر في وحدة سكنية حوالي ٤٩٪، بينما أقل نسبة إنفاق كانت لأسر حضر وجه قبلي المقيمون في فيلا حوالي ١٩٪.

جدول (٢٧) نسبة الإنفاق السنوي للأسرة على الطعام والشراب وفقاً لنوع المسكن بأقاليم الجمهورية ٢٠١٣/٢٠١٢ %

نوع المسكن الأقاليم	شقة	أكثر من شقة	فيلا	متزل ريفى	غرفة أو أكثر في وحدة سكنية	غرفة مستقلة أو أكثر	مسكن جوازى	الإجمالى
المحافظات الحضرية	٣٢,٧	٢٥,٩	٢١,٤	٤٥,٨	٤٨,٨	٤٤,٥	٢٣,١	٣٣,١
حضر وجه بحرى	٣٥,٣	٢٦,٩	٢٢,٩	٤٣,٦	٤٣,٠	٥٠,٢	-	٣٥,٢
ريف وجه بحرى	٣٩,٧	٣٤,٥	٤٠,٧	٤٥,٠	٤٦,١	٣٩,٩	-	٤٠,٤
حضر وجه قبلى	٣٣,٦	٢٩,١	١٨,٨	٤٠,١	٤٥,٥	٤٣,٠	٣٩,٣	٣٤,٠
ريف وجه قبلى	٤١,٠	٣٦,٣	٣٢,٧	٤٤,٣	٤٨,١	٤٩,٥	٥٤,٧	٤٢,٨
محافظات الحدود	٣٩,٧	٤٥,١	٣٩,٩	٤٤,٨	٣١,٨	٤٢,٦	-	٤١,٣

شكل (٢١) نسبة الإنفاق السنوي للأسرة على الطعام والشراب وفقاً لنوع المسكن بأقاليم الجمهورية ٢٠١٣/٢٠١٢ %

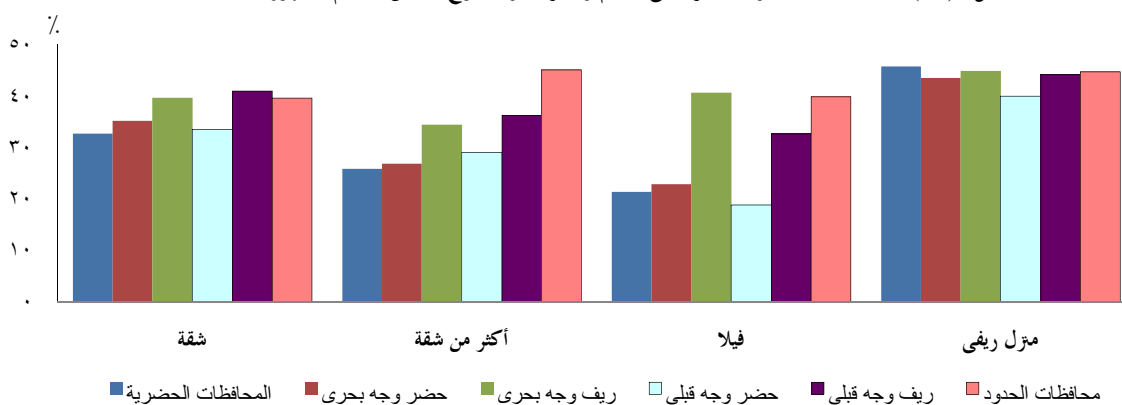

ب- الإنفاق على المسكن ومستلزماته

تشير بيانات جدول (٢٨) وشكل (٢٢) أن أعلى نسبة إنفاق على المسكن ومستلزماته كانت للأسر التي تقيم في فيلا حيث بلغت ٤١,٨٪ في المحافظات الحضرية يليها الأسر في حضر وجه قبلى ٣٨,٧٪، بينما سجلت محافظات الحدود أقل نسبة إنفاق على المسكن ومستلزماته للأسر التي تقيم في غرفة أو أكثر في وحدة سكنية حيث بلغت ٨,٤٪ تليها المحافظات الحضرية بنسبة ١١,١٪.

جدول (٢٨) نسبة الإنفاق السنوي للأسرة على المسكن ومستلزماته وفقاً لنوع المسكن بأقاليم الجمهورية ٢٠١٣/٢٠١٢ %

نوع المسكن الأقاليم	شقة	أكثر من شقة	فيلا	متزل ريفى	غرفة أو أكثر في وحدة سكنية	غرفة مستقلة أو أكثر	مسكن جوازى	الإجمالى
المحافظات الحضرية	١٩,٨	٢٧,٦	٤١,٨	١٤,٨	١١,٠	١٢,٣	١٦,٤	١٩,٧
حضر وجه بحرى	١٨,٤	١٨,٠	١٤,٨	١٦,٦	١٤,١	١٥,٦	-	١٨,٣
ريف وجه بحرى	١٦,٩	١٦,٤	١٣,٨	١٤,٩	١٤,١	١٥,٣	-	١٦,٥
حضر وجه قبلى	١٩,٢	٢٣,١	٣٨,٧	١٩,٦	١٤,٧	١٦,١	٣١,٠	١٩,٥
ريف وجه قبلى	١٨,١	١٨,٢	٢٨,١	١٧,١	١٤,٢	١٨,٣	٢١,٠	١٧,٥
محافظات الحدود	١٩,١	٢٢,٩	١٦,٤	١٣,٩	٨,٤	١٤,٥	-	١٧,٧

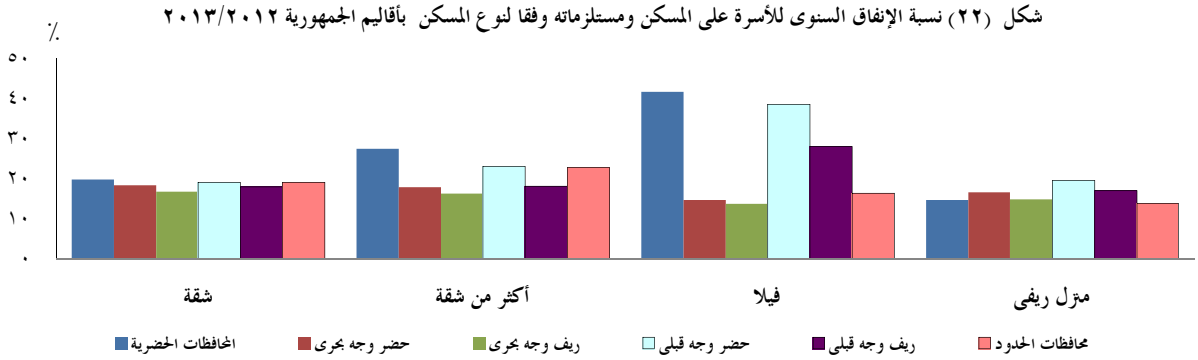

ج- الإنفاق على الخدمات والرعاية الصحية:

تشير بيانات جدول (٢٩) وشكل (٢٣) أن حضر وريف وجه بحرى يحتلان المرتبة الأولى في مجموعة الإنفاق على الخدمات والرعاية الصحية بنسبة تبلغ حوالى ١١٪. وسجلت أسر محافظات الحدود المقيمة في غرفة أو أكثر في وحدة سكنية أعلى نسبة إنفاق على الخدمات والرعاية الصحية ٢٩,٩٪، يليها أسر حضر وجه بحرى التى تسكن في غرفة مستقلة أو أكثر ١٣,١٪. كما أظهرت البيانات أن أسر محافظات الحدود التى تسكن في فيلا هى أقل الأسر إنفاقاً على الخدمات والرعاية الصحية.

جدول (٢٩) نسبة الإنفاق السنوى للأسرة على الخدمات والرعاية الصحية وفقاً لنوع المسكن بأقاليم الجمهورية ٢٠١٣/٢٠١٢

نوع المسكن	نوع المسكن							الإجمالي
	شقة	أكثر من شقة	فيلا	منزل ريفي	غرفة أو أكثر في وحدة سكنية	غرفة مستقلة أو أكثر	مسكن جوازى	
محافظات الحضرية	٨,٦	٧,٦	٤,٨	١٠,٥	٨,١	٨,٠	٩,٢	٨,٦
حضر وجه بحرى	١٠,٦	٨,٧	٨,٢	٨,٤	١٠,٧	١٣,١	-	١٠,٥
ريف وجه بحرى	١١,٠	٩,٣	٧,٢	١٠,٣	١١,٣	١٠,٠	-	١٠,٨
حضر وجه قبلي	٨,٣	٦,٣	٤,٢	٦,٧	٨,٨	٨,٤	٤,٥	٨,١
ريف وجه قبلي	٧,٩	٦,٦	٥,٧	٧,٤	٨,٤	٩,٥	١٠,١	٧,٦
محافظات الحدود	٧,٣	٧,٢	١,٣	٥,٦	٢٩,٩	٤,٩	-	٧,٣

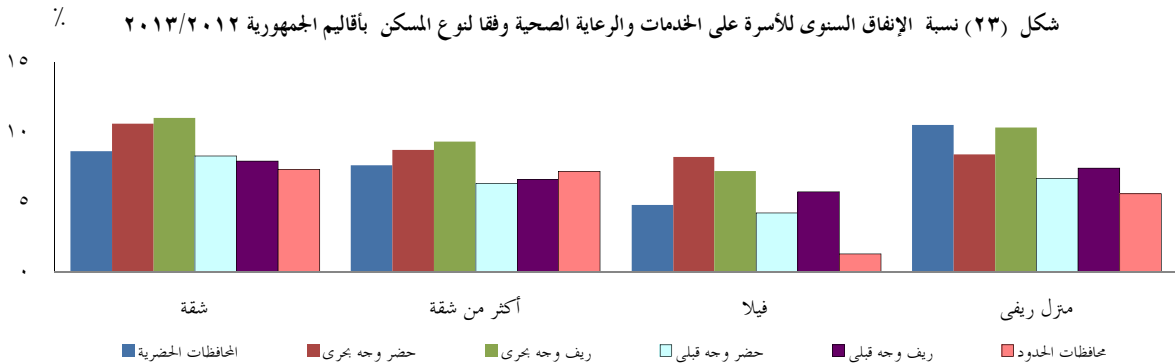

د- الإنفاق على الانتقالات والنقل

باستقراء بيانات جدول (٣٠) وشكل (٢٤) يلاحظ أن المحافظات الحضرية سجلت أعلى نسبة إنفاق على الانتقالات والنقل ٧٪، يليها محافظات حضر وجه قبلي ووجه بحري حيث سجلت ٥,٦٪ كما سجلت أسر المحافظات الحضرية التي تقطن في أكثر من شقة أعلى نسبة إنفاق ١٠٪، يليها أسر ريف وجه بحري المقيمة في فيلا بنسبة ٩,٨٪، ثم أسر ريف وجه قبلي المقيمة في فيلا ٩,١٪ بينما مثلت نسبة إنفاق الأسر التي تقيم في مسكن جوازى ريف وجه قبلي وبالمحافظات الحضرية أقل إنفاقاً على الانتقالات والنقل ١,٥٪، ١,٦٪ على التوالي.

جدول (٣٠) نسبة الإنفاق السنوى للأسرة على الانتقالات والنقل وفقاً لنوع المسكن بأقاليم الجمهورية ٢٠١٣/٢٠١٢

نوع المسكن	شقة	أكثر من شقة	فيلا	مزل ريفي	غرفة أو أكثر في وحدة سكنية	غرفة مستقلة أو أكثر	مسكن جوازى	الإجمالي	الأقاليم
									المحافظات الحضرية
المحافظات الحضرية	٧,١	١٠,٠	٥,٦	٤,٢	٣,٥	٤,٥	١,٦	٧,٠	المحافظات الحضرية
حضر وجه بحري	٥,٥	٨,١	٦,٢	٣,٨	١,٨	٣,١	-	٥,٦	حضر وجه بحري
ريف وجه بحري	٤,٢	٤,٠	٩,٨	٣,٨	٣,٣	٣,٦	-	٤,٢	ريف وجه بحري
حضر وجه قبلي	٦,٠	٤,٤	٦,٢	٣,٢	٢,٦	٣,٢	٦,٢	٥,٧	حضر وجه قبلي
ريف وجه قبلي	٤,٧	٣,٦	٩,١	٣,٦	٣,١	٢,٥	١,٥	٤,١	ريف وجه قبلي

شكل (٢٤) نسبة الإنفاق السنوى للأسرة على الانتقالات والنقل وفقاً لنوع المسكن بأقاليم الجمهورية عام ٢٠١٣/٢٠١٢

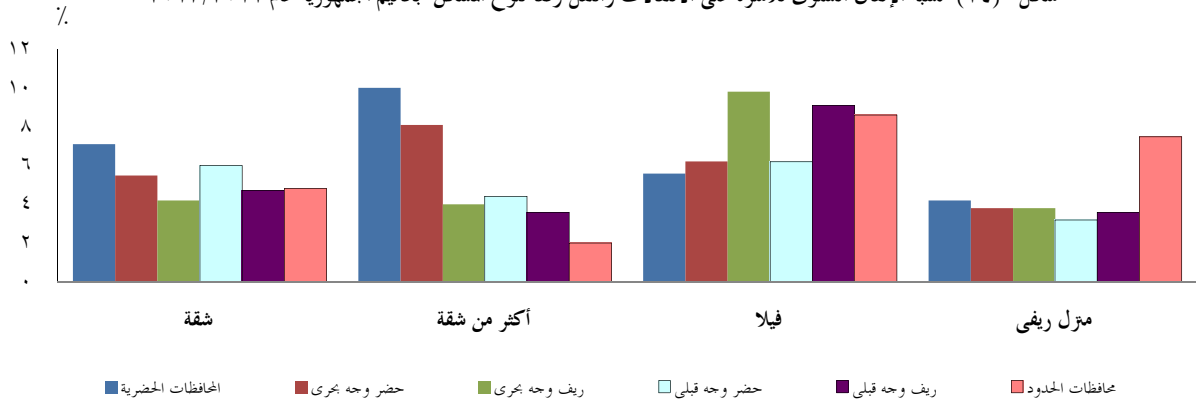

هـ - الإنفاق على التعليم:

يتضح من جدول (٣١) وشكل (٢٥) أن أعلى نسبة إنفاق على التعليم كانت لأسر المحافظات الحضرية ٦,٢٪، يليها حضر وجه قبلي ٥,٤٪ بينما تمثل محافظات ريف وجه قبلي أقل نسبة إنفاق حيث بلغت ١,٩٪، تليها محافظات الحدود ٢,٧٪، كما تشير البيانات أن أعلى نسبة إنفاق على التعليم كانت لأسر حضر وجه قبلي التي تسكن في فيلا ١١,٣٪ يليها الأسر التي تسكن في أكثر من شقة بنفس الإقليم حوالى ٨٪، بينما سجلت أسر محافظات الحدود المقيمة في غرفة أو أكثر أقل نسبة إنفاق على التعليم ٠,٣٪ تليها أسر ريف وجه قبلي المقيمة في مسكن جوازى ٠,٤٪.

جدول (٣١) نسبة الإنفاق السنوي للأسرة على التعليم وفقاً لنوع المسكن بأقاليم الجمهورية ٢٠١٣/٢٠١٢ %

الإجمالي	مسكن جوازي	غرفة مستقلة أو أكثر	غرفة أو أكثر في وحدة سكنية	متزل ريفي	فيلا	أكثر من شقة	شقة	نوع المسكن الأقاليم
٦,٢	٠,٠	٢,٧	٢,٧	٤,٥	٤,٨	٤,١	٦,٤	مخافظات الحضرية
٤,٣	-	١,١	١,٩	٢,١	٣,٧	٦,١	٤,٣	حضر وجه بحري
٢,٩	-	٢,١	٢,٧	٢,٠	٢,٣	٢,٠	٣,٢	ريف وجه بحري
٥,٤	٠,٠	٢,٣	١,٨	١,٦	١١,٣	٨,١	٥,٧	حضر وجه قبلي
١,٩	٠,٤	٠,٦	٠,٨	١,٤	٢,٥	٣,٥	٢,٦	ريف وجه قبلي
٢,٧	-	٠,٥	٠,٣	٢,١	٣,٢	١,٦	٣,١	محافظات الحدود

شكل (٢٥) نسبة الإنفاق السنوي للأسرة على التعليم وفقاً لنوع المسكن بأقاليم الجمهورية ٢٠١٣/٢٠١٢ %



نتائج الدراسة

أظهرت نتائج الدراسة أن إنفاق الأسرة على الطعام والشراب يأتي في المرتبة الأولى بين كل مجموعات الإنفاق يليه الإنفاق على المسكن ومستلزماته ثم الإنفاق على الخدمات والرعاية الصحية.

أنماط الإنفاق وفقاً لشرائح الإنفاق الخمسية:

تحتل الشريحة الأولى (الأكثر فقراً) في محافظات الحدود أعلى نسبة إنفاق على الطعام والشراب ٥٠,٣% يليها ريف الوجه القبلي بنسبة ٤٩,٤% ثم ريف الوجه البحري بنسبة ٤٧,٥%، ويلاحظ أن حضر الوجه البحري هو الأقل إنفاقاً على الطعام والشراب بنسبة ٤٢%.

بينما تمثل الشريحة الثالثة (الطبقة المتوسطة) في ريف الوجه القبلي أعلى نسبة إنفاق على الطعام والشراب بنسبة ٤٥,٥% يليها محافظات الحدود ٤٤,٥% ثم ريف الوجه البحري بنسبة ٤٣,٧%، أما أقل الأقاليم إنفاقاً فكان حضر الوجه القبلي بنسبة ٣٧,٦% ويلاحظ بصفة عامة أن حضر الأقاليم أقل إنفاقاً من الريف على الطعام والشراب.

على عكس الشريحة الثالثة تعتبر الشريحة الخامسة (طبقة الأغنياء) في ريف الوجه القبلي هي الأعلى انفاقاً على الطعام والشراب بنسبة ٣٦,٧٪ يليها ريف الوجه البحري بنسبة ٣٣,٧٪، ثم محافظات الحدود بنسبة ٣٣,٥٪، أما أقلهم انفاقاً على الإطلاق سواء على مستوى الشرائح أو الأقاليم هو إقليم المحافظات الحضرية بنسبة ٢٦,٥٪.

أما على مستوى الجمهورية فأعلى نسبة إنفاق على الطعام والشراب ظهرت في الشريحة الأولى ٤٦٪ بينما كانت أقل نسبة إنفاق ٣٠,٦٪ في والتي تمثلها الشريحة الخامسة، وبالنسبة للإنفاق على المسكن ومستلزماته فاستأثرت الطبقة الغنية بأعلى نسبة إنفاق حيث بلغت ١٩٪ مقارنة بحوالي ١٧٪ لباقي طبقات المجتمع، وأعلى نسبة إنفاق على الخدمات والرعاية الصحية كانت للشريحة الخامسة حيث بلغت ١١٪ مقارنة بحوالي ٨٪ للشريحة الأولى، كما سجلت الشريحة الخامسة أعلى إنفاق على الإنتقالات والنقل والحالة التعليمية بنسبة ٧,٢٪، ٥٪ على التوالي لكل منهما مقارنة بنسبة ٣,٥٪، ٢,٧٪ على التوالي لكل منهما للشريحة الأولى.

أنماط الإنفاق وفقاً للحالة العملية لرئيس الأسرة

- سجل إقليم ريف الوجه القبلي أعلى نسبة إنفاق على الطعام والشراب لرؤساء الأسر الذين يعملون لدى الأسر بدون أجر بحوالي ٥١٪ بينما سجل حضر الوجه البحري أقل إنفاق لرؤساء الأسر اصحاب الأعمال ويديرونه بنسبة ١٢,٤٪.
- ظهرت أعلى نسبة للإنفاق على المسكن ومستلزماته في إقليم حضر الوجه القبلي لرؤساء الأسر المتعطلين الذين لم يسبق لهم العمل بحوالي ٤٧٪ وأقل نسبة كانت في إقليم حضر الوجه البحري للعاملين لدى الأسر بدون أجر ٩,٢٪.
- أعلى نسبة إنفاق لرؤساء الأسر المتعطلين الذين سبق لهم العمل في ريف الوجه البحري كانت للخدمات والرعاية الصحية حيث بلغت ٢٠٪ في حين تمثلت أقل نسبة إنفاق في محافظات الحدود لرؤساء الأسر أصحاب العمل ويديرونه بـ ٤,٧٪.
- أعلى نسبة إنفاق على الإنتقالات والنقل لمن يعملون لدى الأسر بدون أجر ٣٣,٤٪ أما أقلهم إنفاقاً للعاملين لدى الأسر بدون أجر في ريف وجه بحرى ٠,٨٪.
- سجلت المحافظات الحضرية أعلى نسبة إنفاق على التعليم لرؤساء الأسر أصحاب الأعمال ويديرونه ويستخدمون آخرون ٩,٨٪ بينما كانت أقل نسبة إنفاق لرؤساء الأسر العاملين لدى الأسرة بدون أجر ٠,٥٪.

أنماط الإنفاق وفقاً للحالة التعليمية لرئيس الأسرة

- أعلى نسبة إنفاق على الطعام والشراب بين رؤساء الأسر الاميين حيث بلغت ٤٥٪ في ريف الوجه القبلي، وأقل نسبة إنفاق لرؤساء الأسر الحاصلين على مؤهل جامعي فأعلى حيث بلغت ٢٧,٦٪ في المحافظات الحضرية.
- أعلى نسبة إنفاق على المسكن ومستلزماته في المحافظات الحضرية لرؤساء الأسر الحاصلين على شهادة جامعية فأعلى بنسبة ٢٢,٦٪، وأقل نسبة إنفاق لرؤساء الأسر الحاصلين على مؤهل أقل من المتوسط في ريف الوجه البحري بنسبة ١٥,٧٪.

- أعلى نسبة إنفاق على الخدمات والرعاية الصحية لرؤساء الأسر الذين يقرأون ويكتبون في حضر الوجه البحرى بنسبة ١٢,٤٪ بينما بلغت اقل نسبة إنفاق في محافظات الحدود لجميع الحالات التعليمية بنسب تتراوح بين ٥,٧٪، ٨,٠٪ .
- بلغت أعلى نسبة إنفاق على الإنتقالات والنقل حوالى ٩٪ لرؤساء الأسر الحاصلين على مؤهل جامعى فأعلى في حضر الوجه البحرى بينما كانت أقل نسبة إنفاق لرؤساء الأسر الاميين في ريف الوجه القبلى بنسبة ٣,١٪ .
- بلغت أعلى نسبة للمنفق على التعليم ٨,٥٪ لرؤساء الأسر الحاصلين على مؤهل جامعى فأعلى في حضر الوجه القبلى بينما بلغت أقل نسبة ١٪ لرؤساء الأسر الأميين في ريف الوجه القبلى.

أنماط الإنفاق وفقاً لحجم الأسرة

- بلغت أعلى نسبة للإنفاق على الطعام والشراب ٤٤٪ في ريف الوجه القبلى للأسر المكونة من ٧ أفراد فأكثر وكانت أقل نسبة إنفاق على الطعام والشرب في المحافظات الحضرية للأسر المكونة من (٣-٤) افراد حيث سجلت ٣٢٪ .
- أعلى نسبة إنفاق على المسكن ومستلزماته للأسر (١-٢) فرد للمحافظات الحضرية بحوالى ٢٦٪ يليها إقليم حضر الوجه القبلى ٢٣,٧٪ بينما بلغت اقل نسبة ١٣٪ للأسر المكونة من ٧ أفراد فأكثر في كل من المحافظات الحضرية وريف الوجه البحرى.
- بالنسبة للإنفاق على الخدمات والرعاية الصحية فأعلى نسبة كانت في إقليم ريف الوجه البحرى للأسر (١-٢) فرد بحوالى ١٦٪ مقابل ١٥٪ لحضر الوجه البحرى يليها حضر الوجه القبلى بنسبة ١٤٪، بينما اقل نسبة كانت للأسر المكونة من ٧ أفراد فأكثر في إقليم محافظات الحدود ٦,٢٪ .
- سجلت المحافظات الحضرية أعلى نسبة إنفاق على الإنتقالات والنقل للأسر المكونة من (٣-٤) أفراد بنسبة ٧,٧٪ بينما كانت أقل نسبة للأسر المكونة من (١-٢) فرد في إقليم ريف الوجه القبلى ١,٤٪ .
- ظهرت أعلى نسبة إنفاق على التعليم في المحافظات الحضرية للأسر المكونة من (٥-٦) أفراد حيث بلغت ٩,٧٪ وأقل نسبة كانت للأسر المكونة من (١-٢) فرد في إقليم ريف الوجه القبلى ٠,١٪ .

أنماط الإنفاق وفقاً لنوع المسكن

- سجل المقيمون في مسكن جوازي باقليم ريف الوجه القبلى أعلى نسبة إنفاق على الطعام والشراب بحوالى ٥٥٪ بينما كانت أقل نسبة إنفاق للأسر التى تقيم في فيلا بحوالى ١٩٪ في إقليم حضر الوجه القبلى.
- أعلى نسبة إنفاق على المسكن ومستلزماته للأسر التى تقطن في فيلا في المحافظات الحضرية بحوالى ٤٢٪ بينما سجلت الأسر المقيمة في غرفة أو أكثر في وحدة سكنية لمحافظة الحدود أقل نسبة إنفاق ٨,٤٪ .
- سجلت محافظات الحدود أعلى نسبة إنفاق على الخدمات والرعاية الصحية للأسر المقيمة في غرفة أو أكثر في وحدة سكنية بحوالى ٣٠٪ كما سجلت ايضاً أقل نسبة إنفاق للأسر التى تسكن في فيلا حيث سجلت ١,٣٪ .
- سجلت المحافظات الحضرية أعلى الإقليم إنفاقاً على الإنتقالات والنقل للأسر التى تسكن في أكثر من شقة حيث بلغت ١٠٪ كما سجلت الأسر المقيمة في مسكن جوازي لريف الوجه القبلى أقل نسبة انفاق ١,٥٪ .
- أعلى نسبة إنفاق على التعليم للأسر التى تقطن فيلا بحضر وجه قبلى ١١,٣٪ بينما أقلها كان للأسر المقيمة في غرفة أو أكثر في محافظات الحدود حيث سجلت ٠,٣٪ .

ملحق (١)

التوزيع النسبي لمتوسط الإنفاق السنوي للأسرة (بالجنيه) موزعا وفقاً لجموعات الإنفاق وفقاً لمناطق الجمهورية عام ٢٠١٣/٢٠١٢

عام ٢٠١٢ - ٢٠١٣							مجموعات الإنفاق الرئيسية
الإجمالي	محافظات الحدود	ريف قبلي	حضر قبلي	ريف بحري	حضر بحري	محافظات حضرية	
١٥٠٥٧	٢٠٢	٣٥٥٧	١٧٨٧	٤٧٠٦	١٨٩١	٢٩١٥	عدد الأسر
٦٥١٦٩	٩٧٢	١٧٥٩٧	٧٦٠٨	٢٠٣٧٦	٧٥٢٣	١١٠٩٢	عدد الأفراد
٣٧,٦	٤١,٣	٤٢,٨	٣٤,٠	٤٠,٤	٣٥,٢	٣٣,١	الطعام والشراب
٤,١	٣,٣	٤,٨	٤,٥	٤,١	٣,٨	٣,٥	المشروبات الكحولية والدخان والمكيفات
٥,٤	٦,٨	٥,٨	٥,٢	٥,٨	٥,٥	٤,٧	الملابس والأقمشة وأغطية القدم
١٨,١	١٧,٧	١٧,٥	١٩,٥	١٦,٥	١٨,٣	١٩,٧	المسكن ومستلزماته
٤,١	٤,٢	٣,٨	٤,٢	٤,٣	٤,٢	٤,٠	الأثاث والتجهيزات والمعدات المنزلية وأعمال الصيانة
٩,٢	٧,٣	٧,٦	٨,١	١٠,٨	١٠,٥	٨,٦	الخدمات والرعاية الصحية
٥,٢	٥,٤	٤,١	٥,٧	٤,٢	٥,٦	٧,٠	الانتقالات والنقل
٢,٣	٢,٥	١,٧	٢,٤	١,٩	٢,٦	٣,٠	الاتصالات
٢,٠	١,٩	١,٠	١,٨	٢,٣	٢,٨	٢,١	الثقافة والترفيه
٤,٠	٢,٧	١,٩	٥,٤	٢,٩	٤,٣	٦,٢	التعليم
٣,٦	٢,٢	٤,١	٤,٦	٢,٤	٢,٧	٤,٧	المطاعم والفنادق
٣,١	٣,٣	٣,٢	٣,٣	٢,٨	٢,٩	٣,٢	السلع والخدمات المتنوعة
٩٨,٧	٩٨,٣	٩٨,٤	٩٨,٧	٩٨,٣	٩٨,٣	٩٩,٧	إجمالي الإنفاق الفعلي
١,٧	١,٢	١,٥	١,٣	٢,١	١,٧	١,٦	إجمالي التحويلات العينية
٩٧,٠	٩٧,٢	٩٦,٩	٩٧,٤	٩٦,٣	٩٦,٥	٩٨,١	إجمالي الإنفاق الاستهلاكي السنوي
٣,٠	٢,٨	٣,١	٢,٦	٣,٧	٣,٥	١,٩	المدفوعات التحويلية
١٠٠	١٠٠	١٠٠	١٠٠	١٠٠	١٠٠	١٠٠	إجمالي الإنفاق العائلي السنوي

ملحق (٢)

التوزيع النسبي لمتوسط الإنفاق السنوي للأسرة (بالجنيه) موزعا وفقاً لمجموعات الإنفاق وفقاً للشرائح الخمسية عام ٢٠١٣/٢٠١٢
المحافظات الحضرية

الإجمالي	الشرائح الخمسية					مجموعات الإنفاق الرئيسية
	من ٨٠ - ٪١٠٠	من ٦٠ - أقل من ٪٨٠	من ٤٠ - أقل من ٪٦٠	من ٢٠ - أقل من ٪٤٠	أقل ٢٠ ٪ إنفاقاً	
٢٩١٥	٨٠٥	٦٢٩	٥٤٤	٤٨٨	٤٤٩	عدد الأسر
١١٠٩٢	٢٢١٩	٢٢١٩	٢٢١٧	٢٢١٦	٢٢٢٠	عدد الأفراد
٣٣,١	٢٦,٥	٣٦,٠	٣٨,١	٤٠,٥	٤٢,٢	الطعام والشراب
٣,٥	١,٩	٤,١	٥,٢	٥,٢	٤,٧	المشروبات الكحولية والدخان والمكيفات
٤,٧	٤,٣	٥,٠	٤,٨	٥,٠	٥,٣	الملابس والأقمشة وأغطية القدم
١٩,٧	٢٣,١	١٧,٣	١٦,٧	١٦,٢	١٨,١	المسكن ومستلزماته
٤,٠	٤,٣	٣,٧	٣,٧	٣,٥	٣,٩	الأثاث والتجهيزات والمعدات المنزلية وأعمال الصيانة
٨,٦	٩,٤	٨,٥	٧,٩	٧,٤	٧,٢	الخدمات والرعاية الصحية
٧,٠	٩,٤	٥,٥	٥,١	٥,٠	٤,٣	الانتقالات والنقل
٣,٠	٣,١	٣,٢	٢,٨	٢,٩	٢,٥	الإتصالات
٢,١	٣,٠	١,٦	١,٣	١,٤	١,٠	الثقافة والترفيه
٦,٢	٧,١	٦,٦	٥,٧	٤,٧	٣,٦	التعليم
٤,٧	٤,٢	٤,٥	٥,١	٥,٤	٦,٠	المطاعم والفنادق
٣,٢	٢,٧	٣,٤	٣,٧	٣,٨	٤,١	السلع والخدمات المتنوعة
٩٩,٧	٩٨,٨	٩٩,٥	١٠٠,٢	١٠١,٠	١٠٢,٨	إجمالي الاستهلاك الفعلي
١,٦	١,٣	١,٣	١,٤	٢,١	٣,٨	إجمالي التحويلات العينية
٩٨,١	٩٧,٥	٩٨,٢	٩٨,٧	٩٨,٩	٩٩,٠	إجمالي الإنفاق الاستهلاكي السنوي
١,٩	٢,٥	١,٨	١,٣	١,١	١,٠	المدفوعات التحويلية
١٠٠	١٠٠	١٠٠	١٠٠	١٠٠	١٠٠	إجمالي الإنفاق العائلي السنوي

ملحق (٣)

التوزيع النسبي لمتوسط الإنفاق السنوي للأسرة (بالجنيه) موزعا وفقا لمجموعات الإنفاق وفقا للشرائح الخمسية عام ٢٠١٢ / ٢٠١٣

حضر وجه بحري

الإجمالي	الشرائح الخمسية					مجموعات الإنفاق الرئيسية
	من ٨٠ - ٪١٠٠	من ٦٠ - أقل من ٪٨٠	من ٤٠ - أقل من ٪٦٠	من ٢٠ - أقل من ٪٤٠	أقل ٢٠٪ إنفاقاً	
١٨٩١	٥١٥	٤٠٦	٣٦٢	٣٢٦	٢٨٢	عدد الأسر
٧٥٢٣	١٥٠٤	١٥٠٤	١٥٠٧	١٥٠٢	١٥٠٦	عدد الأفراد
٣٥,٢	٢٨,٩	٣٦,٤	٣٩,٢	٤٠,٧	٤٢,٠	الطعام والشراب
٣,٨	٢,٥	٤,١	٤,٦	٥,٤	٤,٦	المشروبات الكحولية والدخان والمكيفات
٥,٥	٥,١	٥,٨	٥,٦	٥,٧	٥,٧	الملابس والأقمشة وأغطية القدم
١٨,٣	١٦,٧	١٨,٨	١٩,٤	١٩,٠	٢٠,١	المسكن ومستلزماته
٤,٢	٥,٠	٣,٤	٣,٩	٤,٠	٣,٧	الأثاث والتجهيزات والمعدات المنزلية وأعمال الصيانة
١٠,٥	١١,٤	١١,١	٩,٦	٩,٠	٩,٥	الخدمات والرعاية الصحية
٥,٦	٨,٤	٤,٤	٣,٨	٣,٥	٣,٢	الإنقالات والنقل
٢,٦	٣,٠	٢,٧	٢,٤	٢,٢	١,٩	الاتصالات
٢,٨	٤,٩	١,٨	١,٥	١,٣	١,٠	الثقافة والترفيه
٤,٣	٤,٦	٤,٧	٣,٩	٣,٤	٣,٦	التعليم
٢,٧	٢,٣	٢,٧	٢,٨	٣,٠	٣,٤	المطاعم والفنادق
٢,٩	٢,٧	٢,٩	٣,١	٣,٣	٣,٤	السلع والخدمات المتنوعة
٩٨,٣	٩٥,٥	٩٨,٩	٩٩,٧	١٠٠,٥	١٠٢,١	إجمالي الاستهلاك الفعلي
١,٧	١,٨	١,٢	١,٣	٢,٠	٣,٣	إجمالي التحويلات العينية
٩٦,٥	٩٣,٧	٩٧,٧	٩٨,٤	٩٨,٥	٩٨,٨	إجمالي الإنفاق الاستهلاكي السنوي
٣,٥	٦,٣	٢,٣	١,٦	١,٥	١,٢	المدفوعات التحويلية
١٠٠	١٠٠	١٠٠	١٠٠	١٠٠	١٠٠	إجمالي الإنفاق العائلي السنوي

ملحق (٤)

التوزيع النسبي لمتوسط الإنفاق السنوي للأسرة (بالجنيه) موزعا وفقاً لمجموعات الإنفاق وفقاً للشرائح الخمسية عام ٢٠١٢ / ٢٠١٣
ريف وجه بحري

الإجمالي	الشرائح الخمسية					مجموعات الإنفاق الرئيسية
	من ٨٠ - ٪١٠٠	من ٦٠ - أقل من ٪٨٠	من ٤٠ - أقل من ٪٦٠	من ٢٠ - أقل من ٪٤٠	أقل ٢٠٪ إنفاقاً	
٤٧٠٦	١٢٨٣	٩٧٩	٨٧٦	٨٢٣	٧٤٥	عدد الأسر
٢٠٣٧٦	٤٠٧٥	٤٠٧٤	٤٠٧٩	٤٠٧٥	٤٠٧٤	عدد الأفراد
٤٠,٤	٣٣,٧	٤١,٥	٤٣,٧	٤٤,٧	٤٧,٥	الطعام والشراب
٤,١	٣,٤	٤,٢	٤,٧	٤,٦	٤,١	المشروبات الكحولية والدخان والمكيفات
٥,٨	٥,١	٦,١	٦,٢	٦,٢	٥,٩	الملابس والأقمشة وأغطية القدم
١٦,٥	١٤,٨	١٧,١	١٧,٢	١٧,٨	١٧,٨	المسكن ومستلزماته
٤,٣	٥,٤	٣,٨	٣,٥	٣,٦	٣,٩	الأثاث والتجهيزات والمعدات المنزلية وأعمال الصيانة
١٠,٨	١٣,١	١٠,٦	٩,٤	٩,٠	٨,٧	الخدمات والرعاية الصحية
٤,٢	٤,٩	٤,١	٣,٧	٣,٥	٣,٤	الانتقالات والنقل
١,٩	٢,١	٢,٠	١,٨	١,٧	١,٤	الإتصالات
٢,٣	٤,٤	١,٥	١,٢	٠,٩	٠,٩	الثقافة والترفيه
٢,٩	٣,٣	٢,٨	٢,٨	٢,٧	٢,٨	التعليم
٢,٤	٢,٢	٢,٥	٢,٦	٢,٦	٢,٦	المطاعم والفنادق
٢,٨	٢,٨	٢,٧	٢,٨	٢,٨	٢,٨	السلع والخدمات المتنوعة
٩٨,٣	٩٥,٣	٩٩,٠	٩٩,٧	١٠٠,٠	١٠١,٨	إجمالي الإنفاق الفعلي
٢,١	٢,٢	١,٤	١,٧	١,٨	٣,٤	إجمالي التحويلات العينية
٩٦,٣	٩٣,٠	٩٧,٥	٩٧,٩	٩٨,٢	٩٨,٤	إجمالي الإنفاق الاستهلاكي السنوي
٣,٧	٧,٠	٢,٥	٢,١	١,٨	١,٦	المدفوعات التحويلية
١٠٠	١٠٠	١٠٠	١٠٠	١٠٠	١٠٠	إجمالي الإنفاق العائلي السنوي

ملحق (٥)

التوزيع النسبي لمتوسط الإنفاق السنوي للأسرة (بالجنيه) موزعاً وفقاً لمجموعات الإنفاق وفقاً للشرائح الخمسية عام ٢٠١٢ / ٢٠١٣
حضر وجه قبلي

الإجمالي	الشرائح الخمسية					مجموعات الإنفاق الرئيسية
	من ٨٠ - ٪١٠٠	من ٦٠ - أقل من ٪٨٠	من ٤٠ - أقل من ٪٦٠	من ٢٠ - أقل من ٪٤٠	أقل ٢٠ ٪ إنفاقاً	
١٧٨٧	٥٠١	٣٨٣	٣٤٥	٢٩٤	٢٦٣	عدد الأسر
٧٦٠٨	١٥٢١	١٥٢٢	١٥٢٢	١٥٢٥	١٥١٩	عدد الأفراد
٣٤,٠	٢٧,٣	٣٦,١	٣٧,٦	٤٠,٤	٤٤,٢	الطعام والشراب
٤,٥	٣,١	٥,٤	٥,٥	٥,٩	٤,٩	المشروبات الكحولية والدخان والمكيفات
٥,٢	٤,٣	٥,٧	٥,٧	٥,٨	٦,٥	الملابس والأقمشة وأغطية القدم
١٩,٥	٢٠,٤	١٨,٠	١٩,٧	١٩,٥	١٨,٩	المسكن ومستلزماته
٤,٢	٤,٦	٤,٠	٣,٧	٣,٩	٣,٦	الأثاث والتجهيزات والمعدات المنزلية وأعمال الصيانة
٨,١	٩,٤	٨,٤	٦,٩	٥,٩	٦,٣	الخدمات والرعاية الصحية
٥,٧	٨,٠	٤,٦	٤,٣	٣,٤	٣,١	الانتقالات والنقل
٢,٤	٢,٧	٢,٤	٢,١	١,٨	١,٨	الاتصالات
١,٨	٢,٦	١,٥	١,٣	١,٠	١,٠	الثقافة والترفيه
٥,٤	٧,٤	٥,١	٣,٨	٣,٤	٢,٧	التعليم
٤,٦	٤,٠	٤,٩	٥,٤	٥,٢	٥,٢	المطاعم والفنادق
٣,٣	٣,٠	٣,٥	٣,٤	٣,٦	٣,٨	السلع والخدمات المتنوعة
٩٨,٧	٩٦,٨	٩٩,٦	٩٩,٧	٩٩,٨	١٠١,٨	إجمالي الاستهلاك الفعلي
١,٣	٠,٩	١,٣	١,٠	١,٣	٣,٠	إجمالي التحويلات العينية
٩٧,٤	٩٥,٩	٩٨,٢	٩٨,٧	٩٨,٥	٩٨,٨	إجمالي الإنفاق الاستهلاكي السنوي
٢,٦	٤,١	١,٨	١,٣	١,٥	١,٢	المدفوعات التحويلية
١٠٠	١٠٠	١٠٠	١٠٠	١٠٠	١٠٠	إجمالي الإنفاق العائلي السنوي

ملحق (٦)

التوزيع النسبي لمتوسط الإنفاق السنوي للأسرة (بالجنيه) موزعا وفقاً لمجموعات الإنفاق وفقاً للشرائح الخمسية عام ٢٠١٢ / ٢٠١٣ ريف وجه قبلي

الإجمالي	الشرائح الخمسية					مجموعات الإنفاق الرئيسية
	من ٨٠ - ٪١٠٠	من ٦٠ - أقل من ٪٨٠	من ٤٠ - أقل من ٪٦٠	من ٢٠ - أقل من ٪٤٠	أقل ٢٠ ٪ إنفاقاً	
٣٥٥٧	٩٧٦	٧٥٧	٦٦٦	٦١٦	٥٤٣	عدد الأسر
١٧٥٩٧	٣٥١٨	٣٥٢٢	٣٥٢٠	٣٥١٥	٣٥٢٢	عدد الأفراد
٤٢,٨	٣٦,٧	٤٣,٤	٤٥,٥	٤٨,٣	٤٩,٤	الطعام والشراب
٤,٨	٤,٥	٥,٤	٤,٩	٤,٧	٤,٧	المشروبات الكحولية والدخان والمكيفات
٥,٨	٥,٢	٥,٩	٦,٣	٦,٣	٦,٢	الملابس والأقمشة وأغطية القدم
١٧,٥	١٧,٣	١٧,٦	١٧,٧	١٧,٥	١٧,٧	المسكن ومستلزماته
٣,٨	٤,٤	٣,٧	٣,٦	٣,٤	٣,٤	الأثاث والتجهيزات والمعدات المنزلية وأعمال الصيانة
٧,٦	٩,٥	٧,٥	٦,٥	٦,١	٦,١	الخدمات والرعاية الصحية
٤,١	٥,٤	٣,٦	٣,٦	٣,٠	٣,١	الإنقالات والنقل
١,٧	١,٩	١,٧	١,٦	١,٤	١,٣	الإتصالات
١,٠	١,٤	١,٠	٠,٨	٠,٧	٠,٧	الثقافة والترفيه
١,٩	٢,٤	٢,٠	١,٦	١,٤	١,٣	التعليم
٤,١	٣,٨	٤,٤	٤,٤	٤,٢	٣,٨	المطاعم والفنادق
٣,٢	٣,٥	٣,٠	٣,٠	٢,٩	٣,٣	السلع والخدمات المتنوعة
٩٨,٤	٩٥,٩	٩٩,١	٩٩,٤	١٠٠,٠	١٠١,٠	إجمالي الإستهلاك الفعلي
١,٥	١,٣	١,٢	١,٢	١,٧	٢,٦	إجمالي التحويلات العينية
٩٦,٩	٩٤,٦	٩٧,٩	٩٨,٢	٩٨,٣	٩٨,٥	إجمالي الإنفاق الإستهلاكي السنوي
٣,١	٥,٤	٢,١	١,٨	١,٧	١,٥	المدفوعات التحويلية
١٠٠	١٠٠	١٠٠	١٠٠	١٠٠	١٠٠	إجمالي الإنفاق العائلي السنوي

ملحق (٧)

التوزيع النسبي لمتوسط الإنفاق السنوي للأسرة (بالجنيه) موزعا وفقاً لمجموعات الإنفاق وفقاً للشرائح الخمسية عام ٢٠١٣/٢٠١٢
محافظات الحدود

الإجمالي	الشرائح الخمسية					مجموعات الإنفاق الرئيسية
	من ٨٠ - ٪١٠٠	من ٦٠ - أقل من ٨٠ ٪	من ٤٠ - أقل من ٦٠ ٪	من ٢٠ - أقل من ٤٠ ٪	أقل ٢٠ ٪ إنفاقاً	
٢٠٢	٦٠	٤٢	٣٤	٣٨	٢٨	عدد الأسر
٩٧٢	١٩٣	١٩٩	١٩٠	١٩٥	١٩٥	عدد الأفراد
٤١,٣	٣٣,٥	٤٢,٥	٤٤,٥	٤٨,١	٥٠,٣	الطعام والشراب
٣,٣	٤,٣	٣,٨	٢,٥	١,٩	١,٦	المشروبات الكحولية والدخان والمكيفات
٦,٨	٥,٧	٧,١	٦,٨	٨,٢	٧,٧	الملابس والأقمشة وأغطية القدم
١٧,٧	١٩,٠	١٦,١	١٨,٢	١٨,١	١٤,٩	المسكن ومستلزماته
٤,٢	٤,٣	٣,٩	٤,٠	٤,٨	٤,٣	الأثاث والتجهيزات والمعدات المنزلية وأعمال الصيانة
٧,٣	٩,١	٥,٤	٦,٧	٥,٨	٨,١	الخدمات والرعاية الصحية
٥,٤	٦,٨	٦,٠	٤,١	٣,٦	٣,٧	الإنقالات والنقل
٢,٥	٣,٠	٢,٤	٢,٢	١,٨	٢,٢	الاتصالات
١,٩	٢,١	٢,٤	١,٨	٠,٩	١,٤	الثقافة والترفيه
٢,٧	٣,٤	٢,١	٢,٧	١,٨	٢,٦	التعليم
٢,٢	٢,٥	٢,٥	٢,١	١,٩	٠,٨	المطاعم والفنادق
٣,٣	٣,٢	٣,٧	٣,٣	٣,١	٢,٦	السلع والخدمات المتنوعة
٩٨,٣	٩٦,٩	٩٨,١	٩٨,٩	١٠٠,٠	١٠٠,٤	إجمالي الإنفاق الفعلي
١,٢	٠,٨	١,٠	٠,٦	٢,٤	٢,٠	إجمالي التحويلات العينية
٩٧,٢	٩٦,٢	٩٧,١	٩٨,٣	٩٧,٦	٩٨,٣	إجمالي الإنفاق الاستهلاكي السنوي
٢,٨	٣,٨	٢,٩	١,٧	٢,٤	١,٧	المدفوعات التحويلية
١٠٠	١٠٠	١٠٠	١٠٠	١٠٠	١٠٠	إجمالي الإنفاق العائلي السنوي

ملحق (٨)

التوزيع النسبي لمتوسط الإنفاق السنوي للأسرة (بالجنيه) موزعاً وفقاً لمجموعات الإنفاق وفقاً للشرائح الخمسية عام ٢٠١٢ / ٢٠١٣
إجمالي الجمهورية

الإجمالي	الشرائح الخمسية					مجموعات الإنفاق الرئيسية
	من ٨٠ - ٪١٠٠	من ٦٠ - أقل من ٪٨٠	من ٤٠ - أقل من ٪٦٠	من ٢٠ - أقل من ٪٤٠	أقل ٢٠٪ إنفاقاً	
١٥٠٥٧	٤١٤٠	٣١٩٦	٢٨٢٦	٢٥٨٥	٢٣١٠	عدد الأسر
٦٥١٦٩	١٣٠٢٩	١٣٠٤٠	١٣٠٣٥	١٣٠٢٨	١٣٠٣٦	عدد الأفراد
٣٧,٦	٣٠,٦	٣٩,٣	٤١,٥	٤٣,٥	٤٥,٨	الطعام والشراب
٤,١	٣,٠	٤,٥	٤,٩	٥,٠	٤,٥	المشروبات الكحولية والدخان والمكيفات
٥,٤	٤,٨	٥,٧	٥,٨	٥,٩	٥,٩	الملابس والأقمشة وأغطية القدم
١٨,١	١٨,٧	١٧,٦	١٧,٨	١٧,٧	١٨,٢	المسكن ومستلزماته
٤,١	٤,٧	٣,٧	٣,٧	٣,٦	٣,٨	الأثاث والتجهيزات والمعدات المنزلية وأعمال الصيانة
٩,٢	١٠,٧	٩,٢	٨,٢	٧,٧	٧,٧	الخدمات والرعاية الصحية
٥,٢	٧,٢	٤,٥	٤,١	٣,٧	٣,٥	الانتقالات والنقل
٢,٣	٢,٥	٢,٤	٢,١	٢,٠	١,٧	الإتصالات
٢,٠	٣,٣	١,٥	١,٢	١,٠	٠,٩	الثقافة والترفيه
٤,٠	٥,٠	٤,١	٣,٥	٣,٠	٢,٧	التعليم
٣,٦	٣,٣	٣,٦	٣,٨	٣,٩	٣,٩	المطاعم والفنادق
٣,١	٢,٩	٣,١	٣,٢	٣,٢	٣,٤	السلع والخدمات المتنوعة
٩٨,٧	٩٦,٧	٩٩,٢	٩٩,٧	١٠٠,٣	١٠١,٩	إجمالي الإستهلاك الفعلي
١,٧	١,٥	١,٣	١,٤	١,٨	٣,٢	إجمالي التحويلات العينية
٩٧,٠	٩٥,١	٩٧,٩	٩٨,٣	٩٨,٤	٩٨,٦	إجمالي الإنفاق الإستهلاكي السنوي
٣,٠	٤,٩	٢,١	١,٧	١,٦	١,٤	المدفوعات التحويلية
١٠٠	١٠٠	١٠٠	١٠٠	١٠٠	١٠٠	إجمالي الإنفاق العائلي السنوي

ملحق (٩)

التوزيع النسبي لمتوسط الإنفاق السنوي للأسرة (بالجنيه) موزعا وفقاً لمجموعات الإنفاق وفقاً للحالة التعليمية لرب الأسرة عام ٢٠١٢ / ٢٠١٣
المحافظات الحضرية

الحالة التعليمية لرب الأسرة						مجموعات الإنفاق الرئيسية
الإجمالي	شهادة جامعية فأعلى	شهادة متوسطة وفوق متوسطة	شهادة أقل من المتوسط	يقرأ ويكتب	أمي	
٢٩١٥	٦٦٨	٨٢٠	٤٨٤	٢٨٥	٦٥٨	عدد الأسر
١١٠٩٢	٢٥١٤	٣٢٥٧	١٩٢٠	١١١٧	٢٢٨٤	عدد الأفراد
٣٣,١	٢٧,٦	٣٣,٢	٣٧,٦	٣٨,١	٤٠,٦	الطعام والشراب
٣,٥	١,٧	٣,٥	٥,٦	٥,٨	٥,١	المشروبات الكحولية والدخان والمكيفات
٤,٧	٤,٨	٤,٩	٤,٦	٤,٦	٤,١	الملابس والأقمشة وأغطية القدم
١٩,٧	٢٢,٦	١٨,٢	١٧,٢	١٧,٣	١٨,٨	المسكن ومستلزماته
٤,٠	٣,٩	٤,٤	٣,٦	٣,٧	٣,٧	الأثاث والتجهيزات والمعدات المنزلية وأعمال الصيانة
٨,٦	٨,٣	٧,٩	٩,٢	٩,٣	١٠,٠	الخدمات والرعاية الصحية
٧,٠	٩,٠	٧,٣	٥,٣	٤,٥	٤,٢	الانتقالات والنقل
٣,٠	٣,٣	٣,١	٢,٦	٢,٩	٢,٣	الاتصالات
٢,١	٢,٩	٢,٣	١,٤	١,٣	٠,٧	الثقافة والترفيه
٦,٢	٧,٨	٧,٣	٤,٩	٢,٩	٢,٧	التعليم
٤,٧	٤,٤	٤,٣	٤,٩	٥,٧	٥,٥	المطاعم والفنادق
٣,٢	٣,١	٣,٣	٣,٥	٣,٤	٣,٢	السلع والخدمات المتنوعة
٩٩,٧	٩٩,٢	٩٩,٧	١٠٠,٣	٩٩,٥	١٠١,٠	إجمالي الاستهلاك الفعلي
١,٦	٠,٩	١,٧	١,٩	٢,٢	٢,٨	إجمالي التحويلات العينية
٩٨,١	٩٨,٣	٩٨,٠	٩٨,٤	٩٧,٣	٩٨,٢	إجمالي الإنفاق الاستهلاكي السنوي
١,٩	١,٧	٢,٠	١,٦	٢,٧	١,٨	المدفوعات التحويلية
١٠٠	١٠٠	١٠٠	١٠٠	١٠٠	١٠٠	إجمالي الإنفاق العائلي السنوي

ملحق (١٠)

التوزيع النسبي لمتوسط الإنفاق السنوي للأسرة (بالجنيه) موزعاً وفقاً لمجموعات الإنفاق وفقاً للحالة التعليمية لرب الأسرة عام ٢٠١٢ / ٢٠١٣

حضر وجه بحري

الحالة التعليمية لرب الأسرة						مجموعات الإنفاق الرئيسية
الإجمالي	شهادة جامعية فأعلى	شهادة متوسطة و فوق متوسطة	شهادة أقل من المتوسط	يقرأ ويكتب	أمي	
١٨٩١	٣٧٢	٥٩٧	٢٧٩	١٩٣	٤٤٩	عدد الأسر
٧٥٢٣	١٥٥٥	٢٥٠٤	١١٣١	٧٤٩	١٥٨٤	عدد الأفراد
٣٥,٢	٣١,٠	٣٥,٥	٣٦,٣	٣٧,٨	٣٩,٢	الطعام والشراب
٣,٨	١,٥	٣,٧	٥,٠	٦,٠	٥,٣	المشروبات الكحولية والدخان والمكيفات
٥,٥	٦,٤	٥,٧	٤,٩	٤,٦	٤,٥	الملابس والأقمشة وأغطية القدم
١٨,٣	١٧,١	١٨,٣	١٨,٦	١٨,٥	١٩,٧	المسكن ومستلزماته
٤,٢	٤,٣	٤,٣	٤,٢	٣,٢	٤,٣	الأثاث والتجهيزات والمعدات المنزلية وأعمال الصيانة
١٠,٥	٨,٨	١٠,٤	١١,٨	١٢,٤	١١,٤	الخدمات والرعاية الصحية
٥,٦	٩,١	٤,٩	٣,٧	٣,٩	٣,٧	الانتقالات والنقل
٢,٦	٣,٣	٢,٧	٢,٣	٢,٣	١,٧	الاتصالات
٢,٨	٤,٠	٢,٦	٢,١	٢,٤	١,٨	الثقافة والترفيه
٤,٣	٦,٣	٤,٧	٢,٩	٢,٦	٢,١	التعليم
٢,٧	٢,٢	٢,٦	٢,٩	٣,٢	٣,١	المطاعم والفنادق
٢,٩	٣,٠	٣,٠	٢,٩	٢,٨	٢,٧	السلع والخدمات المتنوعة
٩٨,٣	٩٧,٢	٩٨,٤	٩٧,٧	٩٩,٧	٩٩,٦	إجمالي الاستهلاك الفعلي
١,٧	١,٠	١,٧	١,٢	٢,٧	٢,٩	إجمالي التحويلات العينية
٩٦,٥	٩٦,١	٩٦,٨	٩٦,٤	٩٦,٩	٩٦,٧	إجمالي الإنفاق الاستهلاكي السنوي
٣,٥	٣,٩	٣,٢	٣,٦	٣,١	٣,٣	المدفوعات التحويلية
١٠٠	١٠٠	١٠٠	١٠٠	١٠٠	١٠٠	إجمالي الإنفاق العائلي السنوي

ملحق (١١)

التوزيع النسبي لمتوسط الإنفاق السنوي للأسرة (بالجنيه) موزعا وفقاً لمجموعات الإنفاق وفقاً للحالة التعليمية لرب الأسرة عام ٢٠١٢ / ٢٠١٣
ريف وجه بحري

الحالة التعليمية لرب الأسرة						مجموعات الإنفاق الرئيسية
الإجمالي	شهادة جامعية فأعلى	شهادة متوسطة وفوق متوسطة	شهادة أقل من المتوسط	يقرأ ويكتب	أمي	
٤٧٠٦	٤١٤	١٤٢١	٦٥٢	٥٩٤	١٦٢٥	عدد الأسر
٢٠٣٧٦	١٩٠٨	٦٣٦٠	٣٠٢٨	٢٥٦٧	٦٥١٣	عدد الأفراد
٤٠,٤	٣٦,٥	٣٩,٨	٣٩,٣	٤٠,٨	٤٢,٨	الطعام والشراب
٤,١	١,٨	٣,٤	٥,٢	٤,٩	٤,٧	المشروبات الكحولية والدخان والمكيفات
٥,٨	٧,٢	٦,٢	٥,٨	٥,٤	٥,٠	الملابس والأقمشة وأغطية القدم
١٦,٥	١٦,١	١٦,٧	١٥,٧	١٥,٩	١٧,٢	المسكن ومستلزماته
٤,٣	٥,٢	٤,٥	٤,١	٤,١	٣,٩	الأثاث والتجهيزات والمعدات المنزلية وأعمال الصيانة
١٠,٨	٨,٧	١٠,٧	٩,٩	١٠,٩	١٢,٠	الخدمات والرعاية الصحية
٤,٢	٦,٢	٤,٦	٤,١	٣,٧	٣,٢	الانتقالات والنقل
١,٩	٢,٦	٢,١	١,٩	١,٧	١,٥	الإتصالات
٢,٣	٣,٠	٢,٧	٢,٣	١,٨	١,٨	الثقافة والترفيه
٢,٩	٥,٤	٣,٣	٣,٠	٢,٤	١,٨	التعليم
٢,٤	٢,٦	٢,٤	٢,٧	٢,٥	٢,٢	المطاعم والفنادق
٢,٨	٣,٣	٢,٩	٢,٩	٢,٥	٢,٥	السلع والخدمات المتنوعة
٩٨,٣	٩٨,٦	٩٩,١	٩٦,٩	٩٦,٨	٩٨,٧	إجمالي الاستهلاك الفعلي
٢,١	٢,٠	١,٩	١,٧	٢,١	٢,٤	إجمالي التحويلات العينية
٩٦,٣	٩٦,٦	٩٧,٢	٩٥,٢	٩٤,٧	٩٦,٣	إجمالي الإنفاق الاستهلاكي السنوي
٣,٧	٣,٤	٢,٨	٤,٨	٥,٣	٣,٧	المدفوعات التحويلية
١٠٠	١٠٠	١٠٠	١٠٠	١٠٠	١٠٠	إجمالي الإنفاق العائلي السنوي

ملحق (١٢)

التوزيع النسبي لمتوسط الإنفاق السنوي للأسرة (بالجنيه) موزعا وفقاً لمجموعات الإنفاق وفقاً للحالة التعليمية لرب الأسرة عام ٢٠١٢ / ٢٠١٣
حضر وجه قبلي

الحالة التعليمية لرب الأسرة						مجموعات الإنفاق الرئيسية
الإجمالي	شهادة جامعية فاعلي	شهادة متوسطة و فوق متوسطة	شهادة أقل من المتوسط	يقرأ ويكتب	أمي	
١٧٨٧	٣٢٢	٥٨١	٢٤٧	١٧٨	٤٥٩	عدد الأسر
٧٦٠٨	١٣٢١	٢٥٦٨	١١٠١	٧٤٧	١٨٧١	عدد الأفراد
٣٤,٠	٢٧,٦	٣٤,٩	٣٦,٠	٣٨,٨	٣٨,٧	الطعام والشراب
٤,٥	١,٩	٤,٤	٦,٧	٥,٨	٦,٥	المشروبات الكحولية والدخان والمكيفات
٥,٢	٥,١	٥,٥	٥,٢	٤,٨	٤,٩	الملابس والأقمشة وأغطية القدم
١٩,٥	٢٠,٣	١٩,٢	١٨,١	١٩,١	٢٠,٢	المسكن ومستلزماته
٤,٢	٤,٥	٤,٢	٤,٠	٣,٩	٣,٩	الأثاث والتجهيزات والمعدات المنزلية وأعمال الصيانة
٨,١	٨,٣	٧,٩	٧,٥	٨,٦	٨,١	الخدمات والرعاية الصحية
٥,٧	٨,٨	٥,٥	٣,٩	٣,٧	٣,٢	الانتقالات والنقل
٢,٤	٢,٨	٢,٥	٢,٢	٢,٢	١,٦	الاتصالات
١,٨	٢,٩	١,٤	٢,١	١,٣	١,٠	الثقافة والترفيه
٥,٤	٨,٥	٦,٠	٤,٠	٢,٨	١,٩	التعليم
٤,٦	٣,٩	٤,٤	٥,٨	٤,٧	٥,٤	المطاعم والفنادق
٣,٣	٣,٣	٣,٣	٣,٦	٣,١	٣,٣	السلع والخدمات المتنوعة
٩٨,٧	٩٧,٩	٩٩,٢	٩٩,١	٩٨,٦	٩٨,٧	إجمالي الاستهلاك الفعلي
١,٣	١,١	١,٢	١,٠	٠,٨	٢,٠	إجمالي التحويلات العينية
٩٧,٤	٩٦,٨	٩٨,٠	٩٨,١	٩٧,٨	٩٦,٧	إجمالي الإنفاق الاستهلاكي السنوي
٢,٦	٣,٢	٢,٠	١,٩	٢,٢	٣,٣	المدفوعات التحويلية
١٠٠	١٠٠	١٠٠	١٠٠	١٠٠	١٠٠	إجمالي الإنفاق العائلي السنوي

ملحق (١٣)

التوزيع النسبي لمتوسط الإنفاق السنوي للأسرة (بالجنيه) موزعا وفقاً لمجموعات الإنفاق وفقاً للحالة التعليمية لرب الأسرة عام ٢٠١٢ / ٢٠١٣
ريف وجه قبلي

الحالة التعليمية لرب الأسرة						مجموعات الإنفاق الرئيسية
الإجمالي	شهادة جامعية فأعلي	شهادة متوسطة و فوق متوسطة	شهادة أقل من المتوسط	يقرأ ويكتب	أمي	
٣٥٥٧	٢٣٨	٩١٥	٤٠٥	٣٢٨	١٦٧٢	عدد الأسر
١٧٥٩٧	١١٦٣	٤٦٨٦	٢٠٠٩	١٧٤٨	٧٩٩١	عدد الأفراد
٤٢,٨	٣٨,٠	٤١,٨	٤١,٥	٤٣,١	٤٤,٩	الطعام والشراب
٤,٨	١,٩	٤,٠	٥,١	٥,٧	٥,٧	المشروبات الكحولية والدخان والمكيفات
٥,٨	٦,٤	٦,٣	٥,٩	٥,٧	٥,٤	الملابس والأقمشة وأغطية القدم
١٧,٥	١٨,٥	١٧,٢	١٧,٢	١٧,١	١٧,٦	المسكن ومستلزماته
٣,٨	٣,٨	٣,٩	٤,٢	٣,٦	٣,٧	الأثاث والتجهيزات والمعدات المنزلية وأعمال الصيانة
٧,٦	٧,٥	٧,٣	٨,٧	٧,٣	٧,٦	الخدمات والرعاية الصحية
٤,١	٧,٦	٤,٤	٤,١	٣,٨	٣,١	الانتقالات والنقل
١,٧	٢,٢	١,٩	١,٧	١,٦	١,٤	الاتصالات
١,٠	١,٦	١,١	٠,٩	٠,٩	٠,٩	الثقافة والترفيه
١,٩	٣,٨	٢,٥	٢,٠	١,٥	١,٢	التعليم
٤,١	٣,٧	٤,١	٤,٤	٤,٣	٤,١	المطاعم والفنادق
٣,٢	٣,٨	٣,٣	٣,٣	٣,٤	٣,٠	السلع والخدمات المتنوعة
٩٨,٤	٩٨,٧	٩٧,٨	٩٨,٩	٩٧,٩	٩٨,٧	إجمالي الاستهلاك الفعلي
١,٥	٠,٨	١,١	١,٣	١,٤	١,٩	إجمالي التحويلات العينية
٩٦,٩	٩٧,٩	٩٦,٦	٩٧,٦	٩٦,٥	٩٦,٨	إجمالي الإنفاق الاستهلاكي السنوي
٣,١	٢,١	٣,٤	٢,٤	٣,٥	٣,٢	المدفوعات التحويلية
١٠٠	١٠٠	١٠٠	١٠٠	١٠٠	١٠٠	إجمالي الإنفاق العائلي السنوي

ملحق (١٤)

التوزيع النسبي لمتوسط الإنفاق السنوي للأسرة (بالجنيه) موزعا وفقاً لمجموعات الإنفاق وفقاً للحالة التعليمية لرب الأسرة عام ٢٠١٢ / ٢٠١٣
محافظات الحدود

الحالة التعليمية لرب الأسرة						مجموعات الإنفاق الرئيسية
الإجمالي	شهادة جامعية فأعلى	شهادة متوسطة و فوق متوسطة	شهادة أقل من المتوسط	يقرأ ويكتب	أمي	
٢٠٢	٣٢	٨١	٣٢	١٨	٣٩	عدد الأسر
٩٧٢	١٦١	٣٦٦	١٦٩	٩٩	١٧٧	عدد الأفراد
٤١,٣	٣٦,٥	٤١,٥	٤١,٥	٤٤,٣	٤٤,٨	الطعام والشراب
٣,٣	١,٥	٣,٦	٣,٣	١,٦	٥,٤	المشروبات الكحولية والدخان والمكيفات
٦,٨	٨,٠	٦,٨	٦,٤	٥,٩	٦,٢	الملابس والأقمشة وأغطية القدم
١٧,٧	١٦,٩	١٨,٧	١٦,٧	١٦,٣	١٨,٠	المسكن ومستلزماته
٤,٢	٤,٦	٤,٤	٣,٦	٤,٩	٣,٨	الأثاث والتجهيزات والمعدات المنزلية وأعمال الصيانة
٧,٣	٧,٥	٧,٧	٦,١	٥,٧	٨,٠	الخدمات والرعاية الصحية
٥,٤	٥,٦	٤,٧	٨,٩	٣,٦	٣,٧	الإنقالات والنقل
٢,٥	٣,١	٢,٨	٢,٠	٢,٠	١,٨	الاتصالات
١,٩	١,٧	١,٨	١,٢	٤,٧	١,٤	الثقافة والترفيه
٢,٧	٦,٢	٢,٠	١,٧	٢,٦	١,١	التعليم
٢,٢	٢,٤	٢,٠	٢,١	٢,١	٢,٤	المطاعم والفنادق
٣,٣	٣,٨	٣,١	٣,١	٤,٢	٢,٨	السلع والخدمات المتنوعة
٩٨,٣	٩٧,٨	٩٩,١	٩٦,٥	٩٧,٩	٩٩,٥	إجمالي الإستهلاك الفعلي
١,٢	٠,٥	١,٦	٠,٤	١,٣	١,٨	إجمالي التحويلات العينية
٩٧,٢	٩٧,٣	٩٧,٥	٩٦,١	٩٦,٦	٩٧,٧	إجمالي الإنفاق الإستهلاكي السنوي
٢,٨	٢,٧	٢,٥	٣,٩	٣,٤	٢,٣	المدفوعات التحويلية
١٠٠	١٠٠	١٠٠	١٠٠	١٠٠	١٠٠	إجمالي الإنفاق العائلي السنوي

ملحق (١٥)

التوزيع النسبي لمتوسط الإنفاق السنوي للأسرة (بالجنيه) موزعاً وفقاً لمجموعات الإنفاق وفقاً للحالة التعليمية لرب الأسرة عام ٢٠١٢ / ٢٠١٣
إجمالي الجمهورية

الحالة التعليمية لرب الأسرة						مجموعات الإنفاق الرئيسية
الإجمالي	شهادة جامعية فأعلى	شهادة متوسطة وفوق متوسطة	شهادة أقل من المتوسط	يقرأ ويكتب	أمي	
١٥٠٥٧	٢٠٤٦	٤٤١٤	٢٠٩٨	١٥٩٦	٤٩٠٣	عدد الأسر
٦٥١٦٩	٨٦٢٢	١٩٧٤٢	٩٣٥٩	٧٠٢٧	٢٠٤١٩	عدد الأفراد
٣٧,٦	٣٠,٥	٣٧,٤	٣٨,٥	٤٠,٢	٤٢,٥	الطعام والشراب
٤,١	١,٧	٣,٧	٥,٤	٥,٤	٥,٣	المشروبات الكحولية والدخان والمكيفات
٥,٤	٥,٦	٥,٧	٥,٣	٥,٢	٥,٠	الملابس والأقمشة وأغطية القدم
١٨,١	١٩,٩	١٧,٧	١٧,٠	١٧,٠	١٨,١	المسكن ومستلزماته
٤,١	٤,٣	٤,٣	٤,٠	٣,٨	٣,٩	الأثاث والتجهيزات والمعدات المنزلية وأعمال الصيانة
٩,٢	٨,٤	٩,٠	٩,٥	٩,٨	٩,٩	الخدمات والرعاية الصحية
٥,٢	٨,٤	٥,٣	٤,٤	٣,٩	٣,٣	الإنقالات والنقل
٢,٣	٣,٠	٢,٤	٢,١	٢,٠	١,٦	الاتصالات
٢,٠	٣,٠	٢,٢	١,٧	١,٦	١,٣	الثقافة والترفيه
٤,٠	٧,٠	٤,٦	٣,٤	٢,٤	١,٨	التعليم
٣,٦	٣,٦	٣,٤	٣,٩	٣,٧	٣,٦	المطاعم والفنادق
٣,١	٣,٢	٣,١	٣,٢	٣,٠	٢,٨	السلع والخدمات المتنوعة
٩٨,٧	٩٨,٥	٩٨,٩	٩٨,٥	٩٨,٠	٩٩,١	إجمالي الاستهلاك الفعلي
١,٧	١,١	١,٦	١,٥	١,٩	٢,٣	إجمالي التحويلات العينية
٩٧,٠	٩٧,٤	٩٧,٣	٩٦,٩	٩٦,١	٩٦,٨	إجمالي الإنفاق الاستهلاكي السنوي
٣,٠	٢,٦	٢,٧	٣,١	٣,٩	٣,٢	المدفوعات التحويلية
١٠٠	١٠٠	١٠٠	١٠٠	١٠٠	١٠٠	إجمالي الإنفاق العائلي السنوي

ملحق (١٦)

التوزيع النسبي لمتوسط الإنفاق السنوي للأسرة (بالجنيه) موزعاً وفقاً لمجموعات الإنفاق وفقاً للحالة العملية لرب الأسرة عام ٢٠١٢ / ٢٠١٣

المحافظات الحضرية

للحالة العملية لرب الأسرة									مجموعات الإنفاق الرئيسية
الإجمالي	خارج القوي البشرية	خارج قوة العمل	متعطل لم يسبق له العمل	متعطل سبق له العمل	يعمل لذي الأسرة بدون أجر	يعمل لحسابه ولايستخدم أحد	صاحب عمل ويديره ويستخدم آخرين	يعمل بأجر نقدي	
٢٩١٥	٤٣٢	٥٢٨	٥	٢٤	-	٣١١	٢٤٧	١٣٦٨	عدد الأسر
١١٠٩٢	١١٤٤	١٧٠٤	٩	١١٧	-	١٢٩٦	١٠٨٢	٥٧٤٠	عدد الأفراد
٣٣,١	٣٤,٠	٣٥,٣	٣١,٢	٣٢,٧	-	٣٧,٢	٢٦,٥	٣٣,٣	الطعام والشراب
٣,٥	٢,٢	٣,٠	٠,٠	٤,٦	-	٥,٦	٣,٨	٣,٥	المشروبات الكحولية والدخان والمكيفات
٤,٧	٣,٥	٤,٣	٢,٦	٤,٩	-	٤,٨	٤,٩	٥,٠	الملابس والأقمشة وأغطية القدم
١٩,٧	٢٢,٩	٢٠,٥	٣٢,٦	١٩,٢	-	١٧,٢	١٩,٧	١٩,٠	المسكن ومستلزماته
٤,٠	٤,٠	٣,٩	٣,٧	٣,٣	-	٣,٧	٤,٠	٤,٠	الأثاث والتجهيزات والمعدات المنزلية وأعمال الصيانة
٨,٦	١٣,٢	٩,٧	٥,٩	٥,٤	-	٧,١	٨,٠	٧,٥	الخدمات والرعاية الصحية
٧,٠	٧,٣	٥,٩	٧,٣	٨,٢	-	٥,٠	٨,٧	٧,١	الانتقالات والنقل
٣,٠	٣,٠	٣,٣	٤,٣	٢,٧	-	٢,٦	٢,٩	٣,٠	الإتصالات
٢,١	١,٩	١,٧	٢,٧	١,٣	-	١,٦	٢,٢	٢,٤	الثقافة والترفيه
٦,٢	١,٢	٤,٩	٢,٠	٦,٣	-	٦,١	٩,٨	٧,٠	التعليم
٤,٧	٣,٩	٤,٢	٢,٤	٦,١	-	٥,٢	٥,٥	٤,٧	المطاعم والفنادق
٣,٢	٢,٤	٣,٢	٣,٢	٣,٩	-	٣,٥	٢,٩	٣,٥	السلع والخدمات المتنوعة
٩٩,٧	٩٩,٦	٩٩,٩	٩٧,٨	٩٨,٦	-	٩٩,٧	٩٨,٩	١٠٠,٠	إجمالي الإنفاق الفعلي
١,٦	٢,٣	٢,٠	٠,٣	٠,٧	-	١,٥	٠,٥	١,٦	إجمالي التحويلات العينية
٩٨,١	٩٧,٣	٩٧,٩	٩٧,٥	٩٨,٠	-	٩٨,٢	٩٨,٥	٩٨,٤	إجمالي الإنفاق الاستهلاكي السنوي
١,٩	٢,٧	٢,١	٢,٥	٢,٠	-	١,٨	١,٥	١,٦	المدفوعات التحويلية
١٠٠	١٠٠	١٠٠	١٠٠	١٠٠	-	١٠٠	١٠٠	١٠٠	إجمالي الإنفاق العائلي السنوي

ملحق (١٧)

التوزيع النسبي لمتوسط الإنفاق السنوي للأسرة (بالجنيه) موزعاً وفقاً لمجموعات الإنفاق وفقاً للحالة العملية لرب الأسرة عام ٢٠١٢ / ٢٠١٣

حضر وجه بحري

للحالة العملية لرب الأسرة									مجموعات الإنفاق الرئيسية
الإجمالي	خارج القوي البشرية	خارج قوة العمل	متعطل لم يسبق له العمل	متعطل سبق له العمل	يعمل لدى الأسرة بدون أجر	يعمل لحسابه ولا يستخدم أحد	صاحب عمل ويديره ويستخدم آخرين	يعمل بأجر نقدي	
١٨٩١	٢٢٩	٢٨٥	١	١٣	٢	١٦٤	٢٧٤	٩٢٣	عدد الأسر
٧٥٢٣	٥٥٩	٩٣٥	١	٦٢	١٥	٦٨٨	١٢٤٥	٤٠١٨	عدد الأفراد
٣٥,٢	٣٦,٦	٣٤,٦	٣١,٤	٣٧,١	١٢,٤	٣٨,٣	٣٦,٠	٣٤,٥	الطعام والشراب
٣,٨	٣,١	٣,١	١٤,٦	٣,٧	٠,٤	٤,٣	٤,٣	٣,٨	المشروبات الكحولية والدخان والمكيفات
٥,٥	٣,٥	٤,٧	١١,١	٤,٣	٥,٣	٥,٠	٦,١	٥,٩	الملابس والأقمشة وأغطية القدم
١٨,٣	٢١,٨	١٨,٦	١٢,٠	٢٠,١	٩,٢	٢٠,١	١٧,٣	١٧,٨	المسكن ومستلزماته
٤,٢	٣,٧	٣,٦	٤,٥	٣,١	٢٨,٧	٣,٦	٤,٩	٤,١	الأثاث والتجهيزات والمعدات المنزلية وأعمال الصيانة
١٠,٥	١٨,٦	١٢,٤	٧,٥	١٥,٩	٢,٥	٩,٧	٩,٠	٩,٤	الخدمات والرعاية الصحية
٥,٦	٣,٠	٤,٢	٢,٢	٤,٥	٣٣,٤	٣,٨	٤,٦	٦,٨	الإنقالات والنقل
٢,٦	٢,٣	٢,٧	٨,٣	٢,٦	٠,٣	٢,١	٢,٦	٢,٧	الإتصالات
٢,٨	١,٦	٣,١	٠,٠	٠,٦	١٢,٢	٢,٢	٢,٥	٣,٠	الثقافة والترفيه
٤,٣	٢,١	٤,٨	٠,٠	٣,٣	٠,٠	٤,٤	٣,٦	٤,٧	التعليم
٢,٧	٢,٣	٢,٩	٤,٥	١,٩	٣,٥	٢,٧	٢,٦	٢,٧	المطاعم والفنادق
٢,٩	٢,١	٢,٨	٣,٦	٢,٧	١,٢	٢,٨	٣,٢	٣,٠	السلع والخدمات المتنوعة
٩٨,٣	١٠٠,٦	٩٧,٥	٩٩,٧	٩٩,٨	١٠٩,٣	٩٨,٩	٩٦,٦	٩٨,٥	إجمالي الإنفاق الفعلي
١,٧	٤,٣	٢,٥	٠,٠	١,٢	١١,٧	١,٢	١,٤	١,٣	إجمالي التحويلات العينية
٩٦,٥	٩٦,٣	٩٥,١	٩٩,٧	٩٨,٦	٩٧,٦	٩٧,٧	٩٥,٢	٩٧,٢	إجمالي الإنفاق الإستهلاكي السنوي
٣,٥	٣,٧	٤,٩	٠,٣	١,٤	٢,٤	٢,٣	٤,٨	٢,٨	المدفوعات التحويلية
١٠٠	١٠٠	١٠٠	١٠٠	١٠٠	١٠٠	١٠٠	١٠٠	١٠٠	إجمالي الإنفاق العائلي السنوي

ملحق (١٨)

التوزيع النسبي لمتوسط الإنفاق السنوي للأسرة (بالجنيه) موزعاً وفقاً لمجموعات الإنفاق وفقاً للحالة العملية لرب الأسرة عام ٢٠١٢ / ٢٠١٣
ريف وجه بحري

للحالة العملية لرب الأسرة									مجموعات الإنفاق الرئيسية
الإجمالي	خارج القوي البشرية	خارج قوة العمل	متعطّل لم يسبق له العمل	متعطّل سبق له العمل	يعمل لذي الأسرة بدون أجر	يعمل لحسابه ولايستخدم أحد	صاحب عمل ويديره ويستخدم آخريين	يعمل بأجر نقدي	
٤٧٠٦	٣٧٤	٥١٦	٤	٢١	٧	٤٠٦	١١٨٠	٢١٩٩	عدد الأسر
٢٠٣٧٦	١٠٧٨	١٧٨٥	١١	٨٣	٣٧	١٦٧٨	٥٥٢٩	١٠١٧٤	عدد الأفراد
٤٠,٤	٣٨,١	٣٧,٩	٤٢,٢	٣٧,٣	٤٨,٩	٤١,٥	٤٢,٣	٣٩,٩	الطعام والشراب
٤,١	٢,٩	٣,٢	٠,٠	٥,٠	٥,١	٤,٨	٤,٤	٤,١	المشروبات الكحولية والدخان والمكيفات
٥,٨	٤,٢	٥,٥	٦,٣	٤,٧	٥,٩	٥,٧	٥,٦	٦,٢	الملابس والأقمشة وأغطية القدم
١٦,٥	١٨,٠	١٨,٠	٢٦,٠	١٦,٦	١٧,٥	١٧,٢	١٥,٥	١٦,٤	المسكن ومستلزماته
٤,٣	٣,٦	٤,٤	٥,٧	٣,٨	٣,٥	٤,٤	٤,٢	٤,٤	الأثاث والتجهيزات والمعدات المنزلية وأعمال الصيانة
١٠,٨	٢١,٣	١١,٨	١٠,٨	٢٠,٠	١١,٧	١٠,٦	٩,٩	٩,٧	الخدمات والرعاية الصحية
٤,٢	٢,٧	٣,٥	١,٦	٥,٠	٠,٨	٣,٦	٣,٧	٤,٨	الانتقالات والنقل
١,٩	١,٤	٢,٠	٢,٧	١,٧	١,٢	١,٩	١,٧	٢,٠	الاتصالات
٢,٣	٣,٦	٣,٠	٠,٥	٠,٥	٠,٣	١,٢	٢,٥	٢,١	الثقافة والترفيه
٢,٩	١,١	٢,٣	٠,٠	١,٢	١,٥	٣,٤	٢,٥	٣,٥	التعليم
٢,٤	٢,٠	٢,٣	٢,٠	٢,١	٢,٢	٢,٦	٢,٠	٢,٧	المطاعم والفنادق
٢,٨	٢,١	٢,٦	٣,٥	٢,٣	٣,٩	٢,٨	٢,٧	٣,٠	السلع والخدمات المتنوعة
٩٨,٣	١٠١,١	٩٦,٦	١٠١,٣	١٠٠,٢	١٠٢,٥	٩٩,٧	٩٧,١	٩٨,٧	إجمالي الإنفاق الفعلي
٢,١	٥,٠	٢,٦	٢,٣	٢,٣	٤,٦	٢,٧	١,٤	١,٨	إجمالي التحويلات العينية
٩٦,٣	٩٦,٢	٩٤,١	٩٩,١	٩٧,٩	٩٧,٩	٩٧,٠	٩٥,٧	٩٦,٩	إجمالي الإنفاق الاستهلاكي السنوي
٣,٧	٣,٨	٥,٩	٠,٩	٢,١	٢,١	٣,٠	٤,٣	٣,١	المدفوعات التحويلية
١٠٠	١٠٠	١٠٠	١٠٠	١٠٠	١٠٠	١٠٠	١٠٠	١٠٠	إجمالي الإنفاق العائلي السنوي

ملحق (١٩)

التوزيع النسبي لمتوسط الإنفاق السنوي للأسرة (بالجنيه) موزعا وفقاً لمجموعات الإنفاق وفقاً للحالة العملية لرب الأسرة عام ٢٠١٢ / ٢٠١٣

حضر وجه قبلي

للحالة العملية لرب الأسرة									مجموعات الإنفاق الرئيسية
الإجمالي	خارج القوي البشرية	خارج قوة العمل	متعطل لم يسبق له العمل	متعطل سبق له العمل	يعمل لدى الأسرة بدون أجر	يعمل لحسابه ولا يستخدم أحد	صاحب عمل ويديره ويستخدم آخرين	يعمل بأجر نقدي	
١٧٨٧	٢٥٢	٢٥٠	٢	٢٠	-	١٨٩	٢٠٥	٨٦٩	عدد الأسر
٧٦٠٨	٧٣٧	٩٢٠	٧	٨٩	-	٨٣٥	١٠٢٢	٣٩٩٨	عدد الأفراد
٣٤,٠	٣٥,٤	٣٣,٠	١٧٦,٢	٣٠,٦	-	٣٦,٠	٣٣,٧	٣٣,٦	الطعام والشراب
٤,٥	٣,٤	٤,٢	٠,٠	٧,٨	-	٥,٤	٥,٠	٤,٤	المشروبات الكحولية والدخان والمكيفات
٥,٢	٤,١	٤,٧	٢,٩	٤,٥	-	٥,٦	٥,٣	٥,٥	الملابس والأقمشة وأغطية القدم
١٩,٥	٢٠,٥	٢١,٤	٤٦,٧	١٨,٦	-	١٩,١	١٨,٧	١٩,٢	المسكن ومستلزماته
٤,٢	٤,١	٣,٥	١٣,٦	٢,٩	-	٥,٤	٤,٣	٤,١	الأثاث والتجهيزات والمعدات المنزلية وأعمال الصيانة
٨,١	١٤,٣	٨,٥	١٠,٩	٩,٠	-	٦,١	٦,٦	٧,٣	الخدمات والرعاية الصحية
٥,٧	٤,١	٦,٦	١,٢	٥,٣	-	٤,٠	٥,٠	٦,٣	الإنقالات والنقل
٢,٤	٢,٣	٢,٦	٢,٠	٢,٩	-	٢,١	٢,٢	٢,٤	الاتصالات
١,٨	٢,٢	١,٥	٠,٩	٣,٥	-	١,٣	١,٨	١,٩	الثقافة والترفيه
٥,٤	١,٢	٥,٦	٢,٩	٨,٣	-	٣,٨	٧,٠	٦,١	التعليم
٤,٦	٤,٣	٤,٩	٧,١	٣,٧	-	٥,٠	٤,٧	٤,٦	المطاعم والفنادق
٣,٣	٢,٨	٣,٥	٩,٠	٢,٩	-	٣,٥	٣,١	٣,٤	السلع والخدمات المتنوعة
٩٨,٧	٩٨,٧	١٠٠,١	٢٧٣,٤	١٠٠,٢	-	٩٧,٢	٩٧,٥	٩٨,٨	إجمالي الإستهلاك الفعلي
١,٣	١,٨	١,٦	١٧٣,٦	١,٠	-	١,٢	٠,٨	١,١	إجمالي التحويلات العينية
٩٧,٤	٩٦,٩	٩٨,٤	٩٩,٨	٩٩,٢	-	٩٦,٠	٩٦,٧	٩٧,٧	إجمالي الإنفاق الإستهلاكي السنوي
٢,٦	٣,١	١,٦	٠,٢	٠,٨	-	٤,٠	٣,٣	٢,٣	المدفوعات التحويلية
١٠٠	١٠٠	١٠٠	١٠٠	١٠٠	-	١٠٠	١٠٠	١٠٠	إجمالي الإنفاق العائلي السنوي

ملحق (٢٠)

التوزيع النسبي لمتوسط الإنفاق السنوي للأسرة (بالجنيه) موزعاً وفقاً لمجموعات الإنفاق وفقاً للحالة العملية لرب الأسرة عام ٢٠١٢ / ٢٠١٣

ريف وجه قبلي

للحالة العملية لرب الأسرة									مجموعات الإنفاق الرئيسية
الإجمالي	خارج القوي البشرية	خارج قوة العمل	متعطل لم يسبق له العمل	متعطل سبق له العمل	يعمل لدي الأسرة بدون أجر	يعمل لحسابه ولا يستخدم أحد	صاحب عمل ويديره ويستخدم آخرين	يعمل بأجر نقدي	
٣٥٥٧	٢٨٢	٤٥٤	١	١٣	٦	٣٨٧	٨٥١	١٥٦٣	عدد الأسر
١٧٥٩٧	٩٥٣	١٦٨٣	٣	٧٢	٢٦	١٩١٠	٤٦٥٩	٨٢٩١	عدد الأفراد
٤٢,٨	٤٣,٧	٤٤,٠	٣٦,٣	٣٧,٩	٥٠,٥	٤٤,١	٤٤,٣	٤١,٣	الطعام والشراب
٤,٨	٤,٥	٣,٩	٠,٠	٦,٣	٦,٤	٥,٢	٤,٨	٥,٠	المشروبات الكحولية والدخان والمكيفات
٥,٨	٤,٧	٥,٨	١٠,٢	٥,٢	٤,٢	٦,٠	٥,٨	٦,٠	الملابس والأقمشة وأغطية القدم
١٧,٥	١٩,٤	٢٠,٤	٢٣,١	١٥,٩	٢٣,٠	١٨,٤	١٦,٣	١٧,٢	المسكن ومستلزماته
٣,٨	٣,٨	٤,٣	٣,٧	٣,٥	٢,٥	٣,٧	٣,٦	٣,٩	الأثاث والتجهيزات والمعدات المنزلية وأعمال الصيانة
٧,٦	١١,٦	٨,٢	٤,٩	١٧,٣	٢,٥	٦,٨	٧,١	٧,٥	الخدمات والرعاية الصحية
٤,١	٢,٨	٣,٥	٧,٠	٢,٨	١,٠	٣,١	٣,٩	٤,٧	الإنقالات والنقل
١,٧	١,٦	١,٥	٢,٨	١,٧	٠,٨	١,٦	١,٦	١,٧	الاتصالات
١,٠	١,١	٠,٩	٠,١	٠,٤	٠,٢	٠,٩	١,٢	١,٠	الثقافة والترفيه
١,٩	٠,٨	١,٧	٠,٠	٠,٨	٠,٥	١,٤	١,٦	٢,٤	التعليم
٤,١	٣,٣	٣,٣	٣,٨	٤,٢	٥,٢	٤,٤	٣,٩	٤,٤	المطاعم والفنادق
٣,٢	٢,٨	٣,٢	٢,٨	٢,٤	٢,٣	٣,٢	٣,١	٣,٣	السلع والخدمات المتنوعة
٩٨,٤	١٠٠,٠	١٠٠,٨	٩٤,٨	٩٨,٣	٩٩,١	٩٨,٩	٩٧,١	٩٨,٤	إجمالي الإستهلاك الفعلي
١,٥	٢,٦	٣,٠	٠,٠	٥,٤	٠,٤	١,٢	١,٠	١,٣	إجمالي التحويلات العينية
٩٦,٩	٩٧,٤	٩٧,٨	٩٤,٨	٩٢,٩	٩٨,٧	٩٧,٧	٩٦,١	٩٧,١	إجمالي الإنفاق الإستهلاكي السنوي
٣,١	٢,٦	٢,٢	٥,٢	٧,١	١,٣	٢,٣	٣,٩	٢,٩	المدفوعات التحويلية
١٠٠	١٠٠	١٠٠	١٠٠	١٠٠	١٠٠	١٠٠	١٠٠	١٠٠	إجمالي الإنفاق العائلي السنوي

ملحق (٢١)

التوزيع النسبي لمتوسط الإنفاق السنوي للأسرة (بالجنيه) موزعاً وفقاً لجموعات الإنفاق وفقاً للحالة العملية لرب الأسرة عام ٢٠١٢ / ٢٠١٣

محافظات الحدود

للحالة العملية لرب الأسرة									مجموعات الإنفاق الرئيسية
الإجمالي	خارج القوي البشرية	خارج قوة العمل	متعطل لم يسبق له العمل	متعطل سبق له العمل	يعمل لدي الأسرة بدون أجر	يعمل لحسابه ولايستخدم أحد	صاحب عمل ويديره ويستخدم آخريين	يعمل بأجر نقدي	
٢٠٢	١٢	١٩	-	-	-	٢٦	٢٩	١١٦	عدد الأسر
٩٧٢	٣٨	٩١	-	-	-	١١٥	١٦٢	٥٦٦	عدد الأفراد
٤١,٣	٣٧,١	٤٤,٥	-	-	-	٤٥,١	٣٩,٨	٤٠,٩	الطعام والشراب
٣,٣	٤,٤	٠,٨	-	-	-	٣,٤	٢,٥	٣,٧	المشروبات الكحولية والدخان والمكيفات
٦,٨	٣,٤	٥,٥	-	-	-	٥,٦	٧,٣	٧,٤	الملابس والأقمشة وأغطية القدم
١٧,٧	٢١,٢	٢٤,٦	-	-	-	١٨,٩	١٨,٣	١٥,٩	المسكن ومستلزماته
٤,٢	٣,٧	٢,٧	-	-	-	٣,٨	٥,١	٤,٤	الأثاث والتجهيزات والمعدات المنزلية وأعمال الصيانة
٧,٣	٢٠,٧	٧,٥	-	-	-	٩,٣	٤,٧	٦,٤	الخدمات والرعاية الصحية
٥,٤	٣,٥	٢,٣	-	-	-	٦,٠	٨,٠	٥,٢	الإنقالات والنقل
٢,٥	١,٩	٢,٣	-	-	-	٢,٢	٢,٦	٢,٥	الإنقالات
١,٩	١,٢	١,٠	-	-	-	١,٧	١,٠	٢,٣	الثقافة والترفيه
٢,٧	١,٣	٢,٧	-	-	-	١,٤	١,٧	٣,٣	التعليم
٢,٢	١,٣	٢,٨	-	-	-	١,٠	١,٨	٢,٥	المطاعم والفنادق
٣,٣	٢,٨	٣,٠	-	-	-	٢,٩	٣,٤	٣,٣	السلع والخدمات المتنوعة
٩٨,٣	١٠٢,٥	٩٩,٨	-	-	-	١٠١,٣	٩٦,٢	٩٧,٨	إجمالي الاستهلاك الفعلي
١,٢	٤,٠	١,٢	-	-	-	٢,٩	٠,٢	٠,٩	إجمالي التحويلات العينية
٩٧,٢	٩٨,٥	٩٨,٦	-	-	-	٩٨,٤	٩٦,١	٩٦,٩	إجمالي الإنفاق الاستهلاكي السنوي
٢,٨	١,٥	١,٤	-	-	-	١,٦	٣,٩	٣,١	المدفوعات التحويلية
١٠٠	١٠٠	١٠٠	-	-	-	١٠٠	١٠٠	١٠٠	إجمالي الإنفاق العائلي السنوي

ملحق (٢٢)

التوزيع النسبي لمتوسط الإنفاق السنوي للأسرة (بالجنيه) موزعا وفقاً لمجموعات الإنفاق وفقاً للحالة العملية لرب الأسرة عام ٢٠١٢ / ٢٠١٣

إجمالي الجمهورية

للحالة العملية لرب الأسرة									مجموعات الإنفاق الرئيسية
الإجمالي	خارج القوي البشرية	خارج قوة العمل	متعطّل لم يسبق له العمل	متعطّل سبق له العمل	يعمل لدى الأسرة بدون أجر	يعمل لحسابه ولا يستخدم أحد	صاحب عمل ويديره ويستخدم آخرين	يعمل بأجر نقدي	
١٥٠٥٧	١٥٨٠	٢٠٥٢	١٢	٩١	١٥	١٤٨٢	٢٧٨٥	٧٠٣٨	عدد الأسر
٦٥١٦٩	٤٥١٠	٧١١٩	٣١	٤٢٤	٧٨	٦٥٢١	١٣٦٩٩	٣٢٧٨٧	عدد الأفراد
٣٧,٦	٣٦,٦	٣٧,٠	٣٦,٥	٣٤,٢	٣٤,٤	٤٠,٠	٣٨,٧	٣٧,٠	الطعام والشراب
٤,١	٢,٩	٣,٣	٠,٤	٥,٥	٣,٥	٥,١	٤,٤	٤,١	المشروبات الكحولية والدخان والمكيفات
٥,٤	٣,٩	٥,٠	٤,٣	٤,٧	٥,٣	٥,٤	٥,٦	٥,٧	الملابس والأقمشة وأغطية القدم
١٨,١	٢٠,٩	١٩,٨	٢٩,٩	١٨,٣	١٥,٢	١٨,٠	١٦,٩	١٧,٧	المسكن ومستلزماته
٤,١	٣,٩	٤,٠	٤,٤	٣,٣	١٣,٥	٤,١	٤,١	٤,١	الأثاث والتجهيزات والمعدات المنزلية وأعمال الصيانة
٩,٢	١٥,٧	١٠,٢	٧,٢	١١,٨	٦,٢	٨,٢	٨,٤	٨,٣	الخدمات والرعاية الصحية
٥,٢	٤,٧	٤,٨	٥,٦	٥,٨	١٤,١	٤,٠	٤,٨	٥,٨	الإنقالات والنقل
٢,٣	٢,٣	٢,٥	٣,٩	٢,٤	٠,٨	٢,١	٢,٠	٢,٤	الاتصالات
٢,٠	٢,٢	٢,١	١,٨	١,٥	٥,١	١,٤	٢,١	٢,١	الثقافة والترفيه
٤,٠	١,٢	٣,٨	١,٣	٤,٨	٠,٧	٣,٨	٤,٠	٤,٧	التعليم
٣,٦	٣,٣	٣,٥	٢,٥	٤,٠	٣,٣	٣,٩	٣,٣	٣,٧	المطاعم والفنادق
٣,١	٢,٤	٣,٠	٣,٤	٣,٠	٢,٥	٣,٢	٢,٩	٣,٢	السلع والخدمات المتنوعة
٩٨,٧	١٠٠,٠	٩٨,٩	١٠١,٢	٩٩,٤	١٠٤,٦	٩٩,٢	٩٧,٤	٩٨,٩	إجمالي الإنفاق الفعلي
١,٧	٣,١	٢,٣	٣,٣	١,٦	٦,٧	١,٧	١,١	١,٥	إجمالي التحويلات العينية
٩٧,٠	٩٦,٩	٩٦,٦	٩٧,٨	٩٧,٨	٩٧,٩	٩٧,٤	٩٦,٣	٩٧,٤	إجمالي الإنفاق الإستهلاكي السنوي
٣,٠	٣,١	٣,٤	٢,٢	٢,٢	٢,١	٢,٦	٣,٧	٢,٦	المدفوعات التحويلية
١٠٠	١٠٠	١٠٠	١٠٠	١٠٠	١٠٠	١٠٠	١٠٠	١٠٠	إجمالي الإنفاق العائلي السنوي

ملحق (٢٣)

التوزيع النسبي لمتوسط الإنفاق السنوي للأسرة (بالجنيه) موزعاً وفقاً لمجموعات الإنفاق وفقاً لفئات حجم الأسرة عام ٢٠١٢ / ٢٠١٣
المحافظات الحضرية

فئات حجم الأسرة					مجموعات الإنفاق الرئيسية
الإجمالي	+٧ فرد	٥ - ٦ أفراد	٣ - ٤ أفراد	١ - ٢ فرد	
٢٩١٥	١٢٧	٨٥٧	١٢٥١	٦٨٠	عدد الأسر
١١٠٩٢	٩٧٣	٤٥٣٩	٤٥١٤	١٠٦٦	عدد الأفراد
٣٣,١	٣٨,٢	٣٣,٣	٣٢,٠	٣٤,٤	الطعام والشراب
٣,٥	٥,٣	٣,٨	٣,٤	٢,٤	المشروبات الكحولية والدخان والمكيفات
٤,٧	٥,٤	٥,٢	٤,٧	٣,١	الملابس والأقمشة وأغطية القدم
١٩,٧	١٣,١	١٦,٨	٢٠,٤	٢٥,٨	المسكن ومستلزماته
٤,٠	٣,٥	٣,٥	٣,٨	٥,٧	الأثاث والتجهيزات والمعدات المنزلية وأعمال الصيانة
٨,٦	٨,٤	٧,٣	٨,٦	١١,٦	الخدمات والرعاية الصحية
٧,٠	٥,٨	٦,٧	٧,٧	٥,٨	الإنقذالات والنقل
٣,٠	٢,٦	٢,٩	٣,٢	٢,٧	الإتصالات
٢,١	١,٧	٢,٠	٢,٣	١,٩	الثقافة والترفيه
٦,٢	٧,٥	٩,٧	٥,٥	٠,٤	التعليم
٤,٧	٥,١	٤,٦	٤,٨	٤,٣	المطاعم والفنادق
٣,٢	٣,٧	٣,٤	٣,٣	٢,٤	السلع والخدمات المتنوعة
٩٩,٧	١٠٠,٢	٩٩,٤	٩٩,٦	١٠٠,٧	إجمالي الإستهلاك الفعلي
١,٦	١,١	١,١	١,٢	٤,٢	إجمالي التحويلات العينية
٩٨,١	٩٩,١	٩٨,٤	٩٨,٤	٩٦,٥	إجمالي الإنفاق الإستهلاكي السنوي
١,٩	٠,٩	١,٦	١,٦	٣,٥	المدفوعات التحويلية
١٠٠	١٠٠	١٠٠	١٠٠	١٠٠	إجمالي الإنفاق العائلي السنوي

ملحق (٢٤)

التوزيع النسبي لمتوسط الإنفاق السنوي للأسرة (بالجنيه) موزعاً وفقاً لمجموعات الإنفاق وفقاً لفئات حجم الأسرة عام ٢٠١٣/٢٠١٢
حضر وجه بحري

فئات حجم الأسرة					مجموعات الإنفاق الرئيسية
الإجمالي	+٧ فرد	٥ - ٦ أفراد	٣ - ٤ أفراد	١ - ٢ فرد	
١٨٩١	١٠٣	٦٣٠	٧٦٤	٣٩٤	عدد الأسر
٧٥٢٣	٧٧٩	٣٣٣١	٢٧٧٤	٦٣٩	عدد الأفراد
٣٥,٢	٣٦,١	٣٥,٩	٣٤,٨	٣٣,٩	الطعام والشراب
٣,٨	٤,٥	٤,١	٣,٩	٢,٣	المشروبات الكحولية والدخان والمكيفات
٥,٥	٦,١	٥,٩	٥,٧	٣,٤	الملابس والأقمشة وأغطية القدم
١٨,٣	١٥,٤	١٦,٦	١٨,٨	٢٢,٧	المسكن ومستلزماته
٤,٢	٤,١	٣,٩	٤,١	٥,٤	الأثاث والتجهيزات والمعدات المنزلية وأعمال الصيانة
١٠,٥	١٠,٣	٩,٤	١٠,١	١٤,٩	الخدمات والرعاية الصحية
٥,٦	٦,٠	٤,٨	٦,٧	٤,٣	الإنقالات والنقل
٢,٦	٢,١	٢,٦	٢,٨	٢,٣	الاتصالات
٢,٨	٣,٨	٢,٧	٢,٤	٣,٧	الثقافة والترفيه
٤,٣	٤,٨	٦,٣	٣,٥	٠,٤	التعليم
٢,٧	٢,٣	٢,٧	٢,٨	٢,٤	المطاعم والفنادق
٢,٩	٣,٣	٣,٠	٣,١	٢,٣	السلع والخدمات المتنوعة
٩٨,٣	٩٨,٦	٩٧,٩	٩٨,٧	٩٧,٩	إجمالي الاستهلاك الفعلي
١,٧	١,٧	١,٢	١,٦	٣,٥	إجمالي التحويلات العينية
٩٦,٥	٩٦,٩	٩٦,٧	٩٧,١	٩٤,٤	إجمالي الإنفاق الاستهلاكي السنوي
٣,٥	٣,١	٣,٣	٢,٩	٥,٦	المدفوعات التحويلية
١٠٠	١٠٠	١٠٠	١٠٠	١٠٠	إجمالي الإنفاق العائلي السنوي

ملحق (٢٥)

التوزيع النسبي لمتوسط الإنفاق السنوي للأسرة (بالجنيه) موزعاً وفقاً لمجموعات الإنفاق وفقاً لفئات حجم الأسرة عام ٢٠١٢ / ٢٠١٣
ريف وجه بحري

فئات حجم الأسرة					مجموعات الإنفاق الرئيسية
الإجمالي	+٧ فرد	٥ - ٦ أفراد	٣ - ٤ أفراد	١ - ٢ فرد	
٤٧٠٦	٤١٣	١٧٣٤	١٨١٨	٧٤٠	عدد الأسر
٢٠٣٧٦	٣٢٨٣	٩٢٦٨	٦٥٨٩	١٢٣٦	عدد الأفراد
٤٠,٤	٤١,٦	٤٠,٣	٤٠,٥	٣٨,٦	الطعام والشراب
٤,١	٥,٤	٤,٠	٤,١	٢,٤	المشروبات الكحولية والدخان والمكيفات
٥,٨	٦,٤	٦,٣	٥,٥	٣,٧	الملابس والأقمشة وأغطية القدم
١٦,٥	١٣,٤	١٥,٣	١٧,٨	٢١,٤	المسكن ومستلزماته
٤,٣	٤,٨	٤,٠	٤,٢	٥,٢	الأثاث والتجهيزات والمعدات المنزلية وأعمال الصيانة
١٠,٨	١٠,٥	٩,٩	١٠,٥	١٥,٩	الخدمات والرعاية الصحية
٤,٢	٣,٨	٤,٥	٤,٢	٣,١	الإنقالات والنقل
١,٩	١,٧	١,٩	٢,٠	١,٦	الاتصالات
٢,٣	٢,٣	٢,٣	١,٩	٣,٧	الثقافة والترفيه
٢,٩	٣,١	٤,٣	٢,٠	٠,٣	التعليم
٢,٤	٢,٢	٢,٦	٢,٤	١,٩	المطاعم والفنادق
٢,٨	٣,٠	٢,٩	٢,٨	٢,١	السلع والخدمات المتنوعة
٩٨,٣	٩٨,٣	٩٨,١	٩٨,١	٩٩,٨	إجمالي الاستهلاك الفعلي
٢,١	١,٩	١,٤	٢,١	٤,٨	إجمالي التحويلات العينية
٩٦,٣	٩٦,٤	٩٦,٧	٩٦,٠	٩٥,١	إجمالي الإنفاق الاستهلاكي السنوي
٣,٧	٣,٦	٣,٣	٤,٠	٤,٩	المدفوعات التحويلية
١٠٠	١٠٠	١٠٠	١٠٠	١٠٠	إجمالي الإنفاق العائلي السنوي

ملحق (٢٦)

التوزيع النسبي لمتوسط الإنفاق السنوي للأسرة (بالجنيه) موزعاً وفقاً لمجموعات الإنفاق وفقاً لفئات حجم الأسرة عام ٢٠١٢ / ٢٠١٣
حضر وجه قبلي

فئات حجم الأسرة					مجموعات الإنفاق الرئيسية
الإجمالي	+٧ فرد	٥ - ٦ أفراد	٣ - ٤ أفراد	١ - ٢ فرد	
١٧٨٧	١٧٩	٦٢٨	٦٣١	٣٤٨	عدد الأسر
٧٦٠٨	١٣٧٦	٣٣٦٤	٢٢٩٥	٥٧٤	عدد الأفراد
٣٤,٠	٣٦,٢	٣٤,١	٣٣,٨	٣٢,١	الطعام والشراب
٤,٥	٤,٨	٤,٧	٤,٨	٢,٦	المشروبات الكحولية والدخان والمكيفات
٥,٢	٥,٧	٥,٩	٥,١	٣,١	الملابس والأقمشة وأغطية القدم
١٩,٥	١٥,٧	١٨,٠	٢٠,٩	٢٣,٧	المسكن ومستلزماته
٤,٢	٣,٣	٤,٠	٤,٤	٤,٨	الأثاث والتجهيزات والمعدات المنزلية وأعمال الصيانة
٨,١	٧,٢	٧,٢	٧,١	١٣,٦	الخدمات والرعاية الصحية
٥,٧	٥,٧	٥,٥	٦,٥	٤,٢	الانتقالات والنقل
٢,٤	١,٩	٢,٤	٢,٥	٢,٣	الاتصالات
١,٨	١,٩	٢,٠	١,٧	١,٩	الثقافة والترفيه
٥,٤	٨,٧	٧,٠	٣,٤	٣,٠	التعليم
٤,٦	٤,٦	٤,٦	٤,٧	٤,٩	المطاعم والفنادق
٣,٣	٣,١	٣,٦	٣,٥	٢,٢	السلع والخدمات المتنوعة
٩٨,٧	٩٨,٩	٩٨,٩	٩٨,٤	٩٨,٦	إجمالي الاستهلاك الفعلي
١,٣	١,٠	١,٠	١,٠	٢,٧	إجمالي التحويلات العينية
٩٧,٤	٩٧,٩	٩٧,٨	٩٧,٤	٩٦,٠	إجمالي الإنفاق الإستهلاكي السنوي
٢,٦	٢,١	٢,٢	٢,٦	٤,٠	المدفوعات التحويلية
١٠٠	١٠٠	١٠٠	١٠٠	١٠٠	إجمالي الإنفاق العائلي السنوي

ملحق (٢٧)

التوزيع النسبي لمتوسط الإنفاق السنوي للأسرة (بالجنيه) موزعاً وفقاً لمجموعات الإنفاق وفقاً لفئات حجم الأسرة عام ٢٠١٢ / ٢٠١٣
ريف وجه قبلي

فئات حجم الأسرة					مجموعات الإنفاق الرئيسية
الإجمالي	+٧ فرد	٥ - ٦ أفراد	٣ - ٤ أفراد	١ - ٢ فرد	
٣٥٥٧	٧٢٩	١٣١٠	١٠٤٨	٤٧١	عدد الأسر
١٧٥٩٧	٥٩١٣	٧١٢١	٣٧٨٥	٧٧٩	عدد الأفراد
٤٢,٨	٤٤,٠	٤٢,١	٤٢,٩	٤٢,٦	الطعام والشراب
٤,٨	٥,٧	٤,٧	٤,٥	٣,٢	المشروبات الكحولية والدخان والمكيفات
٥,٨	٦,٤	٦,١	٥,٤	٣,٩	الملابس والأقمشة وأغطية القدم
١٧,٥	١٥,٤	١٦,٩	١٩,١	٢٢,٩	المسكن ومستلزماته
٣,٨	٣,٥	٣,٩	٣,٩	٤,٨	الأثاث والتجهيزات والمعدات المنزلية وأعمال الصيانة
٧,٦	٧,٠	٧,٥	٧,٨	١٠,٢	الخدمات والرعاية الصحية
٤,١	٣,٩	٤,٤	٤,٢	٢,٧	الانتقالات والنقل
١,٧	١,٦	١,٧	١,٧	١,٤	الاتصالات
١,٠	١,١	١,٠	٠,٧	١,٨	الثقافة والترفيه
١,٩	٢,٤	٢,٤	١,٢	٠,١	التعليم
٤,١	٤,١	٤,٢	٤,٢	٣,٣	المطاعم والفنادق
٣,٢	٣,١	٣,٣	٣,٢	٣,١	السلع والخدمات المتنوعة
٩٨,٤	٩٨,٢	٩٧,٩	٩٨,٨	١٠٠,١	إجمالي الاستهلاك الفعلي
١,٥	٠,٩	١,٢	١,٧	٤,١	إجمالي التحويلات العينية
٩٦,٩	٩٧,٣	٩٦,٧	٩٧,١	٩٦,٠	إجمالي الإنفاق الاستهلاكي السنوي
٣,١	٢,٧	٣,٣	٢,٩	٤,٠	المدفوعات التحويلية
١٠٠	١٠٠	١٠٠	١٠٠	١٠٠	إجمالي الإنفاق العائلي السنوي

ملحق (٢٨)

التوزيع النسبي لمتوسط الإنفاق السنوي للأسرة (بالجنيه) موزعاً وفقاً لمجموعات الإنفاق وفقاً لفئات حجم الأسرة عام ٢٠١٢ / ٢٠١٣
محافظات الحدود

فئات حجم الأسرة					مجموعات الإنفاق الرئيسية
الإجمالي	+٧ فرد	٥ - ٦ أفراد	٣ - ٤ أفراد	١ - ٢ فرد	
٢٠٢	٣٦	٧٣	٦٤	٢٩	عدد الأسر
٩٧٢	٢٩٩	٣٩٢	٢٣٣	٤٩	عدد الأفراد
٤١,٣	٤٤,٧	٤١,٢	٣٩,٢	٤٠,٣	الطعام والشراب
٣,٣	١,٣	٣,٥	٤,٤	٣,٥	المشروبات الكحولية والدخان والمكيفات
٦,٨	٧,١	٧,٤	٦,٩	٣,٣	الملابس والأقمشة وأغطية القدم
١٧,٧	١٣,٩	١٦,٣	١٩,٧	٢٦,١	المسكن ومستلزماته
٤,٢	٤,٢	٤,١	٤,٥	٣,٩	الأثاث والتجهيزات والمعدات المنزلية وأعمال الصيانة
٧,٣	٦,٢	٧,٤	٧,٣	٩,٠	الخدمات والرعاية الصحية
٥,٤	٧,٥	٥,٩	٣,٩	٢,٦	الإنقالات والنقل
٢,٥	١,٩	٢,٥	٢,٨	٢,٨	الاتصالات
١,٩	٢,٨	١,٣	١,٨	١,٩	الثقافة والترفيه
٢,٧	٤,٢	٣,١	١,٤	١,٣	التعليم
٢,٢	٢,٣	١,٩	٢,٠	٣,٣	المطاعم والفنادق
٣,٣	٢,٨	٣,٧	٣,٣	٢,٤	السلع والخدمات المتنوعة
٩٨,٣	٩٨,٩	٩٨,٤	٩٧,٢	١٠٠,٣	إجمالي الاستهلاك الفعلي
١,٢	٠,٢	١,٤	١,٠	٢,٩	إجمالي التحويلات العينية
٩٧,٢	٩٨,٧	٩٧,٠	٩٦,٢	٩٧,٥	إجمالي الإنفاق الاستهلاكي السنوي
٢,٨	١,٣	٣,٠	٣,٨	٢,٥	المدفوعات التحويلية
١٠٠	١٠٠	١٠٠	١٠٠	١٠٠	إجمالي الإنفاق العائلي السنوي

ملحق (٢٩)

التوزيع النسبي لمتوسط الإنفاق السنوي للأسرة (بالجنيه) موزعاً وفقاً لمجموعات الإنفاق وفقاً لفئات حجم الأسرة عام ٢٠١٢ / ٢٠١٣

إجمالي الجمهورية

فئات حجم الأسرة					مجموعات الإنفاق الرئيسية
الإجمالي	٧+ فرد	٥ - ٦ أفراد	٣ - ٤ أفراد	١ - ٢ فرد	
١٥٠٥٧	١٥٨٨	٥٢٣١	٥٥٧٦	٢٦٦٢	عدد الأسر
٦٥١٦٩	١٢٦٢٣	٢٨٠١٤	٢٠١٨٩	٤٣٤٢	عدد الأفراد
٣٧,٦	٤١,٣	٣٧,٨	٣٦,٥	٣٦,٠	الطعام والشراب
٤,١	٥,٣	٤,٢	٤,٠	٢,٥	المشروبات الكحولية والدخان والمكيفات
٥,٤	٦,٢	٥,٩	٥,٢	٣,٤	الملابس والأقمشة وأغطية القدم
١٨,١	١٤,٦	١٦,٥	١٩,٣	٢٣,٦	المسكن ومستلزماته
٤,١	٣,٩	٣,٨	٤,١	٥,٣	الأثاث والتجهيزات والمعدات المنزلية وأعمال الصيانة
٩,٢	٨,٤	٨,٤	٩,١	١٣,٣	الخدمات والرعاية الصحية
٥,٢	٤,٥	٥,١	٥,٩	٤,٣	الانتقالات والنقل
٢,٣	١,٨	٢,٣	٢,٥	٢,٢	الاتصالات
٢,٠	١,٩	٢,٠	١,٩	٢,٦	الثقافة والترفيه
٤,٠	٤,٠	٥,٧	٣,٤	٠,٧	التعليم
٣,٦	٣,٥	٣,٦	٣,٧	٣,٤	المطاعم والفنادق
٣,١	٣,١	٣,٢	٣,١	٢,٤	السلع والخدمات المتنوعة
٩٨,٧	٩٨,٥	٩٨,٤	٩٨,٨	٩٩,٧	إجمالي الاستهلاك الفعلي
١,٧	١,٣	١,٢	١,٥	٤,٠	إجمالي التحويلات العينية
٩٧,٠	٩٧,٣	٩٧,٢	٩٧,٢	٩٥,٧	إجمالي الإنفاق الاستهلاكي السنوي
٣,٠	٢,٧	٢,٨	٢,٨	٤,٣	المدفوعات التحويلية
١٠٠	١٠٠	١٠٠	١٠٠	١٠٠	إجمالي الإنفاق العائلي السنوي

ملحق (٣٠)

التوزيع النسبي لمتوسط الإنفاق السنوي للأسرة (بالجنيه) موزعا وفقاً لمجموعات الإنفاق وفقاً لنوع المسكن عام ٢٠١٢ / ٢٠١٣
المحافظات الحضرية

نوع المسكن								مجموعات الإنفاق الرئيسية
الإجمالي	مسكن جوازي	غرفة مستقلة أو أكثر	غرفة أو أكثر في وحدة سكنية	متزل ريفي	فيلا	أكثر من شقة	شقة	
٢٩١٥	٢	٩٩	٨٢	١٨	٦	١٥	٢٦٩٣	عدد الأسر
١١٠٩٢	٣	٣٣١	٢٩٨	٩٩	٢٣	٦٢	١٠٢٧٥	عدد الأفراد
٣٣,١	٢٣,١	٤٤,٥	٤٨,٨	٤٥,٨	٢١,٤	٢٥,٩	٣٢,٧	الطعام والشراب
٣,٥	١٢,٥	٨,٢	٧,٥	٥,٧	٠,٩	٢,٤	٣,٤	المشروبات الكحولية والدخان والمكيفات
٤,٧	١,١	٤,٥	٤,٤	٥,١	٤,٠	٥,١	٤,٧	الملابس والأقمشة وأغطية القدم
١٩,٧	١٦,٤	١٢,٣	١١,٠	١٤,٨	٤١,٨	٢٧,٦	١٩,٨	المسكن ومستلزماته
٤,٠	١,٧	٣,٢	٣,١	٣,٣	٤,٥	٣,٠	٤,٠	الأثاث والتجهيزات والمعدات المنزلية وأعمال الصيانة
٨,٦	٩,٢	٨,٠	٨,١	١٠,٥	٤,٨	٧,٦	٨,٦	الخدمات والرعاية الصحية
٧,٠	١,٦	٤,٥	٣,٥	٤,٢	٥,٦	١٠,٠	٧,١	الانتقالات والنقل
٣,٠	١,٩	٢,٠	٢,٤	٢,١	٢,٢	٢,٩	٣,٠	الاتصالات
٢,١	٠,٠	٠,٨	٠,٦	٠,٨	٢,٠	٣,٩	٢,٢	الثقافة والترفيه
٦,٢	٠,٠	٢,٧	٢,٧	٤,٥	٤,٨	٤,١	٦,٤	التعليم
٤,٧	٧,٣	٨,٢	٦,٩	٢,٨	٥,١	٥,٤	٤,٦	المطاعم والفنادق
٣,٢	١,٠	٣,٥	٣,١	٣,٤	١,٧	٢,٧	٣,٢	السلع والخدمات المتنوعة
٩٩,٧	٧٥,٨	١٠٢,٤	١٠٢,١	١٠٣,٠	٩٨,٩	١٠٠,٧	٩٩,٧	إجمالي الاستهلاك الفعلي
١,٦	٠,٠	٥,٢	٣,٣	٣,٧	٠,٠	٣,٠	١,٥	إجمالي التحويلات العينية
٩٨,١	٧٥,٨	٩٧,٢	٩٨,٨	٩٩,٣	٩٨,٩	٩٧,٧	٩٨,١	إجمالي الإنفاق الاستهلاكي السنوي
١,٩	٢٤,٢	٢,٨	١,٢	٠,٧	١,١	٢,٣	١,٩	المدفوعات التحويلية
١٠٠	١٠٠	١٠٠	١٠٠	١٠٠	١٠٠	١٠٠	١٠٠	إجمالي الإنفاق العائلي السنوي

ملحق (٣١)

التوزيع النسبي لمتوسط الإنفاق السنوي للأسرة (بالجنيه) موزعا وفقاً لمجموعات الإنفاق وفقاً لنوع المسكن عام ٢٠١٢ / ٢٠١٣

حضر وجه بحري

نوع المسكن								مجموعات الإنفاق الرئيسية
الإجمالي	مسكن جوازي	غرفة مستقلة أو أكثر	غرفة أو أكثر في وحدة سكنية	مزل ريفي	فيلا	أكثر من شقة	شقة	
١٨٩١	-	١٣	٣٥	٤٠	٣	٣٦	١٧٦٣	عدد الأسر
٧٥٢٣	-	٣٢	١٠٨	١٧١	١٥	٢٠٤	٦٩٩٤	عدد الأفراد
٣٥,٢	-	٥٠,٢	٤٣,٠	٤٣,٦	٢٢,٩	٢٦,٩	٣٥,٣	الطعام والشراب
٣,٨	-	٣,٦	٨,٤	٤,٨	٠,٠	٢,٤	٣,٨	المشروبات الكحولية والدخان والمكيفات
٥,٥	-	٤,٩	٤,٩	٥,٥	٦,٧	٥,٥	٥,٥	الملابس والأقمشة وأغطية القدم
١٨,٣	-	١٥,٦	١٤,١	١٦,٦	١٤,٨	١٨,٠	١٨,٤	المسكن ومستلزماته
٤,٢	-	٢,٩	٣,٦	٥,٩	١,٩	١٢,٠	٣,٩	الأثاث والتجهيزات والمعدات المنزلية وأعمال الصيانة
١٠,٥	-	١٣,١	١٠,٧	٨,٤	٨,٢	٨,٧	١٠,٦	الخدمات والرعاية الصحية
٥,٦	-	٣,١	١,٨	٣,٨	٦,٢	٨,١	٥,٥	الانتقالات والنقل
٢,٦	-	١,٩	١,٥	١,٦	٢,٦	٢,٩	٢,٦	الاتصالات
٢,٨	-	٠,٤	٠,٧	٢,٥	٢٤,٦	٦,٣	٢,٥	الثقافة والترفيه
٤,٣	-	١,١	١,٩	٢,١	٣,٧	٦,١	٤,٣	التعليم
٢,٧	-	٣,٣	٣,٨	٣,٢	١,٢	١,٩	٢,٧	المطاعم والفنادق
٢,٩	-	٣,٥	٣,٢	٣,٠	٣,٤	٣,٢	٢,٩	السلع والخدمات المتنوعة
٩٨,٣	-	١٠٣,٦	٩٧,٥	١٠١,١	٩٦,٢	١٠٢,٠	٩٨,١	إجمالي الاستهلاك الفعلي
١,٧	-	٦,٥	٣,٣	٣,٧	٠,٠	٤,٢	١,٦	إجمالي التحويلات العينية
٩٦,٥	-	٩٧,١	٩٤,٢	٩٧,٤	٩٦,٢	٩٧,٨	٩٦,٥	إجمالي الإنفاق الاستهلاكي السنوي
٣,٥	-	٢,٩	٥,٨	٢,٦	٣,٨	٢,٢	٣,٥	المدفوعات التحويلية
١٠٠	-	١٠٠	١٠٠	١٠٠	١٠٠	١٠٠	١٠٠	إجمالي الإنفاق العائلي السنوي

ملحق (٣٢)

التوزيع النسبي لمتوسط الإنفاق السنوي للأسرة (بالجنيه) موزعا وفقاً لجموعات الإنفاق وفقاً لنوع المسكن عام ٢٠١٣/٢٠١٢

ريف وجه بحري

نوع المسكن								مجموعات الإنفاق الرئيسية
الإجمالي	مسكن جوازي	غرفة مستقلة أو أكثر	غرفة أو أكثر في وحدة سكنية	متزل ريفي	فيلا	أكثر من شقة	شقة	
٤٧٠٦	-	٢٩	١٢٧	٧٤٠	١٦	١١٢	٣٦٨١	عدد الأسر
٢٠٣٧٦	-	٧٣	٤٢٩	٣٤٢٥	٩٦	٧٣٦	١٥٦١٧	عدد الأفراد
٤٠,٤	-	٣٩,٣	٤٦,١	٤٥,٠	٤٠,٧	٣٤,٥	٣٩,٧	الطعام والشراب
٤,١	-	٥,٤	٦,٣	٥,٣	٣,٢	٤,٨	٣,٨	المشروبات الكحولية والدخان والمكيفات
٥,٨	-	٤,٨	٥,٤	٥,٤	٦,٢	٦,١	٥,٨	الملابس والأقمشة وأغطية القدم
١٦,٥	-	١٥,٣	١٤,١	١٤,٩	١٣,٨	١٦,٤	١٦,٩	المسكن ومستلزماته
٤,٣	-	٢,٥	٤,٦	٤,٠	٤,٩	٩,٤	٤,١	الأثاث والتجهيزات والمعدات المنزلية وأعمال الصيانة
١٠,٨	-	١٠,٠	١١,٣	١٠,٣	٧,٢	٩,٣	١١,٠	الخدمات والرعاية الصحية
٤,٢	-	٣,٦	٣,٣	٣,٨	٩,٨	٤,٠	٤,٢	الإنقالات والنقل
١,٩	-	١,٢	١,٣	١,٦	٢,٨	٢,٣	١,٩	الإتصالات
٢,٣	-	١٢,٤	٠,٦	١,٧	٥,٤	٣,١	٢,٣	الثقافة والترفيه
٢,٩	-	٢,١	٢,٧	٢,٠	٢,٣	٢,٠	٣,٢	التعليم
٢,٤	-	٣,٥	٣,١	٢,٣	١,٦	٢,٣	٢,٤	المطاعم والفنادق
٢,٨	-	١,٩	٢,٥	٢,٦	٢,٤	٣,٥	٢,٨	السلع والخدمات المتنوعة
٩٨,٣	-	١٠٢,٠	١٠١,٣	٩٨,٧	١٠٠,١	٩٧,٧	٩٨,٢	إجمالي الاستهلاك الفعلي
٢,١	-	٣,٠	٤,٣	٢,١	٣,١	٤,١	١,٩	إجمالي التحويلات العينية
٩٦,٣	-	٩٩,٠	٩٧,١	٩٦,٦	٩٧,٠	٩٣,٦	٩٦,٣	إجمالي الإنفاق الاستهلاكي السنوي
٣,٧	-	١,٠	٢,٩	٣,٤	٣,٠	٦,٤	٣,٧	المدفوعات التحويلية
١٠٠	-	١٠٠	١٠٠	١٠٠	١٠٠	١٠٠	١٠٠	إجمالي الإنفاق العائلي السنوي

ملحق (٣٣)

التوزيع النسبي لمتوسط الإنفاق السنوي للأسرة (بالجنيه) موزعا وفقاً لمجموعات الإنفاق وفقاً لنوع المسكن عام ٢٠١٢ / ٢٠١٣

حضر وجه قبلي

نوع المسكن								مجموعات الإنفاق الرئيسية
الإجمالي	مسكن جوازى	غرفة مستقلة أو أكثر	غرفة أو أكثر فى وحدة سكنية	متزل ريفى	فيلا	أكثر من شقة	شقة	
١٧٨٧	١	٢٩	٥٢	١٧١	١٢	٣٨	١٤٨٤	عدد الأسر
٧٦٠٨	٢	٩٩	١٧٥	٨٦٥	٥٢	٢١٣	٦٢٠٣	عدد الأفراد
٣٤,٠	٣٩,٣	٤٣,٠	٤٥,٥	٤٠,١	١٨,٨	٢٩,١	٣٣,٦	الطعام والشراب
٤,٥	٠,٠	٥,٤	١٠,٢	٦,٥	١,٩	٣,٩	٤,٢	المشروبات الكحولية والدخان والمكيفات
٥,٢	٠,٩	٣,٥	٤,٩	٥,٩	٤,٤	٥,٠	٥,٢	الملابس والأقمشة وأغطية القدم
١٩,٥	٣١,٠	١٦,١	١٤,٧	١٩,٦	٣٨,٧	٢٣,١	١٩,٢	المسكن ومستلزماته
٤,٢	٢,٢	٣,٣	٣,٣	٤,٤	٤,٢	٢,٨	٤,٢	الأثاث والتجهيزات والمعدات المنزلية وأعمال الصيانة
٨,١	٤,٥	٨,٤	٨,٨	٦,٧	٤,٢	٦,٣	٨,٣	الخدمات والرعاية الصحية
٥,٧	٦,٢	٣,٢	٢,٦	٣,٢	٦,٢	٤,٤	٦,٠	الإنقالات والنقل
٢,٤	١,٣	١,٧	١,٣	١,٦	٢,٢	٢,١	٢,٥	الإتصالات
١,٨	٠,٠	١,٢	٠,٦	١,٤	٤,٠	١,٦	١,٩	الثقافة والترفيه
٥,٤	٠,٠	٢,٣	١,٨	١,٦	١١,٣	٨,١	٥,٧	التعليم
٤,٦	١٢,٩	٧,٥	٥,٩	٣,٨	١,٥	٣,٥	٤,٨	المطاعم والفنادق
٣,٣	٢,٢	٣,٨	٢,٨	٣,٥	٣,٠	٣,٠	٣,٣	السلع والخدمات المتنوعة
٩٨,٧	١٠٠,٤	٩٩,٦	١٠٢,٥	٩٨,٣	١٠٠,٣	٩٢,٩	٩٨,٨	إجمالي الاستهلاك الفعلي
١,٣	٠,٥	٢,٧	٤,٤	١,٣	١,٧	٠,٢	١,٢	إجمالي التحويلات العينية
٩٧,٤	٩٩,٩	٩٦,٩	٩٨,١	٩٧,٠	٩٨,٥	٩٢,٧	٩٧,٦	إجمالي الإنفاق الإستهلاكي السنوي
٢,٦	٠,١	٣,١	١,٩	٣,٠	١,٥	٧,٣	٢,٤	المدفوعات التحويلية
١٠٠	١٠٠	١٠٠	١٠٠	١٠٠	١٠٠	١٠٠	١٠٠	إجمالي الإنفاق العائلي السنوي

ملحق (٣٤)

التوزيع النسبي لمتوسط الإنفاق السنوي للأسرة (بالجنيه) موزعا وفقاً لجموعات الإنفاق وفقاً لنوع المسكن عام ٢٠١٢ / ٢٠١٣
ريف وجه قبلي

نوع المسكن								مجموعات الإنفاق الرئيسية
الإجمالي	مسكن جوازي	غرفة مستقلة أو أكثر	غرفة أو أكثر في وحدة سكنية	متزل ريفي	فيلا	أكثر من شقة	شقة	
٣٥٥٧	٢	٥١	٣٤٨	١٧٢١	٣١	٨٨	١٣١٥	عدد الأسر
١٧٥٩٧	٤	١٥٤	١٣٥٨	٩٢٥٩	١٧٧	٥٩١	٦٠٥٥	عدد الأفراد
٤٢,٨	٥٤,٧	٤٩,٥	٤٨,١	٤٤,٣	٣٢,٧	٣٦,٣	٤١,٠	الطعام والشراب
٤,٨	٠,٠	٤,٠	٥,٧	٥,٣	١,٨	٤,٢	٤,٣	المشروبات الكحولية والدخان والمكيفات
٥,٨	٢,٧	٥,٢	٥,٣	٥,٩	٥,٠	٥,٩	٥,٩	الملابس والأقمشة وأغطية القدم
١٧,٥	٢١,٠	١٨,٣	١٤,٢	١٧,١	٢٨,١	١٨,٢	١٨,١	المسكن ومستلزماته
٣,٨	٤,٤	٣,٦	٣,٩	٣,٨	٢,٩	٤,٨	٣,٨	الأثاث والتجهيزات والمعدات المنزلية وأعمال الصيانة
٧,٦	١٠,١	٩,٥	٨,٤	٧,٤	٥,٧	٦,٦	٧,٩	الخدمات والرعاية الصحية
٤,١	١,٥	٢,٥	٣,١	٣,٦	٩,١	٣,٦	٤,٧	الإنقالات والنقل
١,٧	٠,٠	١,٤	١,٤	١,٥	٢,٦	٢,١	١,٨	الإتصالات
١,٠	٠,٢	١,٦	٠,٨	١,٠	٠,٨	١,٥	١,١	الثقافة والترفيه
١,٩	٠,٤	٠,٦	٠,٨	١,٤	٢,٥	٣,٥	٢,٦	التعليم
٤,١	١,٢	٤,٣	٤,٩	٤,١	٣,٨	٣,٥	٤,١	المطاعم والفنادق
٣,٢	٢,٣	٣,٣	٣,٢	٣,١	٤,٥	٣,٦	٣,٣	السلع والخدمات المتنوعة
٩٨,٤	٩٨,٥	١٠٣,٨	٩٩,٦	٩٨,٢	٩٩,٤	٩٣,٨	٩٨,٨	إجمالي الإنفاق الفعلي
١,٥	٠,٠	٥,٠	٢,٦	١,٤	٠,٩	٠,٨	١,٤	إجمالي التحويلات العينية
٩٦,٩	٩٨,٥	٩٨,٧	٩٧,٠	٩٦,٨	٩٨,٥	٩٣,٠	٩٧,٣	إجمالي الإنفاق الإستهلاكي السنوي
٣,١	١,٥	١,٣	٣,٠	٣,٢	١,٥	٧,٠	٢,٧	المدفوعات التحويلية
١٠٠	١٠٠	١٠٠	١٠٠	١٠٠	١٠٠	١٠٠	١٠٠	إجمالي الإنفاق العائلي السنوي

ملحق (٣٥)

التوزيع النسبي لمتوسط الإنفاق السنوي للأسرة (بالجنيه) موزعا وفقاً لمجموعات الإنفاق وفقاً لنوع المسكن عام ٢٠١٣ / ٢٠١٢
محافظات الحدود

نوع المسكن								مجموعات الإنفاق الرئيسية
الإجمالي	مسكن جوازي	غرفة مستقلة أو أكثر	غرفة أو أكثر في وحدة سكنية	مزل ريفي	فيلا	أكثر من شقة	شقة	
٢٠٢	-	٢	٥	٥٧	١	٩	١٢٨	عدد الأسر
٩٧٢	-	٥	١٧	٣١٨	٨	٦٣	٥٦١	عدد الأفراد
٤١,٣	-	٤٢,٦	٣١,٨	٤٤,٨	٣٩,٩	٤٥,١	٣٩,٧	الطعام والشراب
٣,٣	-	٥,٧	٩,٦	٣,١	٠,٠	٢,٨	٣,٢	المشروبات الكحولية والدخان والمكيفات
٦,٨	-	٧,١	٦,٦	٦,٩	٦,٩	٦,٦	٦,٨	الملابس والأقمشة وأغطية القدم
١٧,٧	-	١٤,٥	٨,٤	١٣,٩	١٦,٤	٢٢,٩	١٩,١	المسكن ومستلزماته
٤,٢	-	٦,١	٢,٤	٤,٦	٣,٢	٢,٨	٤,٣	الأثاث والتجهيزات والمعدات المنزلية وأعمال الصيانة
٧,٣	-	٤,٩	٢٩,٩	٥,٦	١,٣	٧,٢	٧,٣	الخدمات والرعاية الصحية
٥,٤	-	٧,٨	٣,٨	٧,٥	٨,٦	٢,٠	٤,٨	الإنقالات والنقل
٢,٥	-	١,٧	٢,٢	١,٩	١,٩	١,٩	٢,٨	الاتصالات
١,٩	-	٠,٥	٠,٢	٢,٨	٥,٣	٠,٧	١,٦	الثقافة والترفيه
٢,٧	-	٠,٥	٠,٣	٢,١	٣,٢	١,٦	٣,١	التعليم
٢,٢	-	٣,٣	٢,٢	٢,٤	٢,٧	١,٢	٢,٢	المطاعم والفنادق
٣,٣	-	٤,٥	٢,٤	٣,٠	٦,٦	٣,٨	٣,٣	السلع والخدمات المتنوعة
٩٨,٣	-	٩٩,١	١٠٠,٠	٩٨,٤	٩٦,٢	٩٨,٦	٩٨,٣	إجمالي الاستهلاك الفعلي
١,٢	-	٠,٥	٠,٨	٠,٩	٠,٠	٠,٠	١,٤	إجمالي التحويلات العينية
٩٧,٢	-	٩٨,٦	٩٩,٢	٩٧,٥	٩٦,٢	٩٨,٥	٩٦,٨	إجمالي الإنفاق الاستهلاكي السنوي
٢,٨	-	١,٤	٠,٨	٢,٥	٣,٨	١,٥	٣,٢	المدفوعات التحويلية
١٠٠	-	١٠٠	١٠٠	١٠٠	١٠٠	١٠٠	١٠٠	إجمالي الإنفاق العائلي السنوي

ملحق (٣٦)

التوزيع النسبي لمتوسط الإنفاق السنوي للأسرة (بالجنيه) موزعا وفقاً لمجموعات الإنفاق وفقاً لنوع المسكن عام ٢٠١٢ / ٢٠١٣

إجمالي الجمهورية

نوع المسكن								مجموعات الإنفاق الرئيسية
الإجمالي	مسكن جوازي	غرفة مستقلة أو أكثر	غرفة أو أكثر في وحدة سكنية	مزل ريفي	فيلا	أكثر من شقة	شقة	
١٥٠٥٧	٥	٢٢٣	٦٤٩	٢٧٤٨	٦٩	٢٩٨	١١٠٦٤	عدد الأسر
٦٥١٦٩	٩	٦٩٤	٢٣٨٥	١٤١٣٧	٣٧١	١٨٦٩	٤٥٧٠٣	عدد الأفراد
٣٧,٦	٣٠,٨	٤٤,٩	٤٧,١	٤٤,٢	٢٨,٧	٣٢,٩	٣٦,٢	الطعام والشراب
٤,١	٨,٢	٦,٥	٦,٦	٥,٣	١,٨	٤,٠	٣,٧	المشروبات الكحولية والدخان والمكيفات
٥,٤	١,٣	٤,٦	٥,١	٥,٧	٥,١	٥,٨	٥,٤	الملابس والأقمشة وأغطية القدم
١٨,١	٢٠,١	١٤,٤	١٣,٦	١٦,٥	٢٨,٥	١٨,٦	١٨,٥	المسكن ومستلزماته
٤,١	٢,٢	٣,٢	٣,٨	٣,٩	٣,٧	٧,٥	٤,٠	الأثاث والتجهيزات والمعدات المنزلية وأعمال الصيانة
٩,٢	٨,٣	٨,٨	٩,٤	٨,٢	٥,٧	٨,١	٩,٥	الخدمات والرعاية الصحية
٥,٢	٢,٥	٣,٨	٣,١	٣,٧	٧,٨	٤,٩	٥,٦	الإنقالات والنقل
٢,٣	١,٥	١,٧	١,٥	١,٥	٢,٥	٢,٣	٢,٥	الاتصالات
٢,٠	٠,١	٢,٣	٠,٧	١,٣	٤,٧	٣,١	٢,١	الثقافة والترفيه
٤,٠	٠,١	٢,٢	١,٦	١,٦	٤,٨	٣,٨	٤,٦	التعليم
٣,٦	٧,٦	٦,٦	٤,٨	٣,٥	٢,٩	٢,٨	٣,٦	المطاعم والفنادق
٣,١	١,٤	٣,٣	٣,٠	٣,٠	٣,٣	٣,٤	٣,١	السلع والخدمات المتنوعة
٩٨,٧	٨٤,١	١٠٢,٣	١٠٠,٤	٩٨,٥	٩٩,٣	٩٧,١	٩٨,٧	إجمالي الاستهلاك الفعلي
١,٧	٠,١	٤,٦	٣,٢	١,٦	١,٢	٢,٧	١,٦	إجمالي التحويلات العينية
٩٧,٠	٨٤,٠	٩٧,٦	٩٧,٣	٩٦,٨	٩٨,٠	٩٤,٤	٩٧,٢	إجمالي الإنفاق الاستهلاكي السنوي
٣,٠	١٦,٠	٢,٤	٢,٧	٣,٢	٢,٠	٥,٦	٢,٨	المدفوعات التحويلية
١٠٠	١٠٠	١٠٠	١٠٠	١٠٠	١٠٠	١٠٠	١٠٠	إجمالي الإنفاق العائلي السنوي