



جمهورية مصر العربية  
الجهاز المركزي للتعبئة العامة والإحصاء  
ARAB REPUBLIC OF EGYPT  
CENTRAL AGENCY FOR PUBLIC  
MOBILISATION AND STATISTICS  
(CAPMAS)

الكتاب الإحصائي السنوي  
STATISTICAL YEARBOOK

سبتمبر 2014

SEPTEMBER 2014

71-01111-2014 Ref. No. مرجع رقم

يحظر النشر أو الاقتباس  
بدون الإشارة إلى المصدر  
( الجهاز المركزي للتعبئة العامة والإحصاء )



Publication or Quotation is Prohibited  
Without Referring to the Source  
[Central Agency for Public Mobilization & Statistics]

## تقديم

يقدم الجهاز المركزي للتعينة العامة والاحصاء الاصدار الجديد من الكتاب الاحصائى السنوى لجمهورية مصر العربية لعام 2014 ، وهو الإصدار الخامس بعد المائة من هذه السلسلة التى تشمل بيانات تفصيلية عن الجوانب الديموجرافية والاجتماعية والاقتصادية والبيئية .. نأمل أن تفى باحتياجات كافة مستخدمى البيانات خاصة متخذى القرار سواء فى الحكومة او القطاع الخاص و الباحثين والدارسين ومراكز الدراسات والبحوث المختلفة.

يتم تطوير هذا الإصدار ليتوافق مع المعايير الدولية الخاصة بنشر البيانات التى تهدف إلى تلبية احتياجات المستخدم فى الحصول على البيانات وفهمها والإستفادة منها بالإضافة إلى توحيد إصدارات الأجهزة الإحصائية من حيث الشكل والمحتوى فى بناء الجداول الاحصائية وتصميم الرسوم البيانية .

وننتهز هذه الفرصة لنحيط مستخدمى البيانات بأن الجهاز يصدر الكتاب الإحصائى السنوى فى شهر سبتمبر من كل عام .. ويصدر كتيب مصر فى أرقام فى شهر مارس ويشمل معلومات مختصرة عن بعض المجالات الهامة التى يشملها الكتاب الإحصائى السنوى وبشكل يسهل تداوله والإحتفاظ به .. وأيضاً يصدر للمحة الإحصائية فى يونيو من كل عام وتشمل البيانات الأساسية فقط فى بعض المجالات الهامة .

يتقدم الجهاز بالشكر والتقدير إلى كافة الجهات المتعاونة التى وفرت البيانات عن مجالات اختصاصها سواء فى الحكومة والقطاع العام أو قطاع الأعمال العام والقطاع الخاص وكذا كل من ساهم فى تجميع ما احتواه هذا الإصدار الجديد .. ويسعد أسرة الجهاز أن تتلقى من مستخدمى البيانات تعليقاتهم ومقترحاتهم لتطوير هذا الإصدار لتعظيم الإستفادة منه وتحقيق الهدف الأساسى من توفير البيانات لدفع عجلة التنمية فى شقيها الإقتصادى والإجتماعى.

والله ولى التوفيق ،،،

**أبوبكر الجندى**  
رئيس الجهاز المركزى  
للتعينة العامة والاحصاء

سبتمبر 2014

## **Preface**

CAPMAS hereby presents the new version of Egypt, "Statistical Yearbook" (2014). This one is version no. 105 in this series. It includes detailed demographic, social, economic and environmental data..We hope that it satisfy all data users' needs especially decision makers either in government or private sector, researchers, students and different studies and research centers.

Such version is being improved in order to comply with the international standards of data dissemination designed to meet user's need to obtain data, to understand and benefit from them. In addition, to unify the statistical issues of the statistical agencies in terms of form and content of designing the statistical tables and graphics.

We'd like to take this opportunity to inform all data users that CAPMAS annually releases the "Statistical Yearbook" regularly in September, whereas "Egypt in figures" releases in March, which includes brief data on some important fields that are included in the Statistical Yearbook in a form that facilitate accessing and saving the data. CAPMAS also releases "Statistical Abstract" in June and it includes only main data of important fields.

CAPMAS express its sincere appreciation to all co-operated organizations that provided data in their fields of profession either governmental, public, public business, private sectors and everyone contributed in collecting the contents of this version.. CAPMAS staff welcome with pleasure receiving data users comments and suggestions to improve this publication in order to maximize its benefit and achieve the main target of issuing this publication to accelerate development of both economic and social fields, to achieve the goals of January 25<sup>th</sup> revolution that are Freedom, Bread and Social equity.

**Abo Bakr El-Gendy**  
**President of Central Agency for Public**  
**Mobilization and Statistics**

**September 2014**

## الإختصارات والمصطلحات

*	أرقام أولية
%	نسبة مئوية
...	بيانات غير متوفرة
+	فأكثر
- أو صفر	لا يوجد بيانات أو بيانات غير مطبقة أو بيانات غير مدرجة بصورة منفصلة
ج.و.س	جيجا وات / ساعة
كم	كيلو متر
كم <sup>2</sup>	كيلو متر مربع
م	متر طولى
م <sup>2</sup> متر	متر مربع
سم	سنتيمتر
سم <sup>3</sup>	سنتيمتر مكعب
مم	ملليمتر

## ABBREVIATIONS & SYMBOLS

*	Preliminary data
%	Percentage
...	Not Available
+	And more
- Or Zero	Not applicable or not Separately reported
G.wt/h	Giga watt/Hour
Km.	Kilometer
Km <sup>2</sup> .	Square Kilometer
m	Meter
m <sup>2</sup>	Square Meter
Cm	Centimeter
Cm <sup>3</sup>	Cubic centimeter
mm	millimeter
Pop.	Population
Cont.	Continued
L.E	Egyptian pound
No.	Number
Bil	Billion
Mil.	Million
000.	Thousands
00	Hundreds
Gov.	Governorate or Government
Res.	Residence

## ملاحظات مستخدمى البيانات

- 1 - صدر قرار المجلس الأعلى للقوات المسلحة رقم 63 لسنة 2011 بإلغاء قرارى رئيس الجمهورية رقمى 114 ، 124 لسنة 2008 والخاص بتقسيم وتعديل نطاق الحدود الإدارية لبعض المحافظات وإنشاء محافظتين (6 أكتوبر وحلوان) ، وسيتم تعديل بيانات المحافظات بعد إنتهاء اللجان المختصة بتوضيح التقسيم الإدارى الجديد للمحافظتين.
- 2 - بيانات أبواب السكان والإحصاءات الحيوية والعمل تشمل السكان بداخل جمهورية مصر العربية فقط .. إلا إذا ذكر خلاف ذلك أسفل الجداول .
- 3 - المجموع أو الإجمالى بالجداول قد لا يساوى مجموع البنود المكونة له تماماً بسبب التقريب .
- 4 - بعض البيانات بالكتاب لسنوات ميلادية تبدأ من 1 يناير وتنتهى فى 31 ديسمبر من كل عام والبعض الآخر لسنوات مالية والتي تبدأ فى 1 يوليو وتنتهى فى 30 يونيو من العام التالى.
- 5 - بعض البيانات فى هذا الإصدار لأعوام سابقة وقد تختلف نفس البيانات عن الإصدارات السابقة بسبب مراجعة وتعديل المصادر لبياناتها أو كونها كانت بيانات أولية.
- 6 - كل بيانات هذا الإصدار متوفرة على موقع الجهاز "http://www.capmas.gov.eg"
- 7 - عند إقتباس أو نشر أية بيانات من هذا الإصدار يرجى الإشارة إلى المصدر " الكتاب الإحصائى السنوى لجمهورية مصر العربية 2014" الجهاز المركزى للتعبئة العامة والإحصاء .

### **Notes for data users:**

- 1. The Armed Forces Supreme Council issued decision No. 63 of Year 2011, To abolition of the two presidential decree No. 114, 124 of year 2008 which belongs to divide and adjust the scope of the administrative borders of governorates and establish two governorates (Helwan and Six of October) and modification of data of these governorates after the end of the committees to clarify the administrative division competent new for two governorates.**
- 2. Data of population, Vital Statistics and Labor are for population inside Egypt unless otherwise indicated below the table.**
- 3. Total figures in the tables may not add up to exactly the details because of rounding.**
- 4. Some data in this issue are for calendar years which start at the first of January & end at 31 of December and other data for fiscal years which begin at the first of July and end at June 30 of the next year.**
- 5. Some of data in this issue may differ from figures in previous issues due to correction or adjustments by the sources of data, or it were preliminary data.**
- 6. All data of this issue is available on CAPMAS website  
“<http://www.capmas.gov.eg>”**
- 7. When any contents of this yearbook are to be quoted or publish in other publication, it is requested to refer to “Egypt statistical yearbook,2014”  
C.A.P.M.A.S.**

Table	صفحة Page	الجدول	رقم No
<b>SECTION 1 : GEOGRAPHY &amp; CLIMATE</b>		<b>الباب الأول : الجغرافيا والمناخ</b>	<b>1</b>
<b>INTRODUCTION</b>	1	<b>مقدمة</b>	
1 Monthly Average Rates Of Meteorological Elements By Observation Stations In 2012	4	متوسط المعدلات الشهرية لبعض العناصر الجوية طبقاً لمحطات الرصد 2012	1-1
Monthly Water Levels For The High Dam (2011-2012)	6	مناسوب المياه الشهرية أمام السد العالي ( 2011 - 2012 )	2-1
General Information	8	معلومات عامة	
<b>SECTION 2 : POPULATION</b>		<b>الباب الثاني : السكان</b>	<b>2</b>
<b>INTRODUCTION</b>	10	<b>مقدمة</b>	
<b>I POPULATION ESTIMATES</b>		<b>I تقديرات السكان</b>	
Estimated Pop.& Their Perc. Distribution By Sex & Gov. In 1/1/2014	14	تقدير أعداد السكان طبقاً للنوع بالمحافظات و توزيعهم النسبي في 1/1/2014	1-2
Population Estimates By Sex At first Jan . (1996- 2014 )	15	تقدير أعداد السكان طبقاً للنوع في أول يناير ( 1996 - 2014 )	2-2
Estimates Of Midyear Pop. By Urban & Rural (1990-2013)	16	تقدير عدد السكان طبقاً للحضر والريف في منتصف الأعوام (90- 2013)	3-2
Estimates Of Midyear Pop. ,By Age Groups (2006-2013)	17	تقدير أعداد السكان طبقاً لفئات السن في منتصف الأعوام ( 2006 - 2013 )	4-2
Estimates Of Midyear Pop. By Governorate (2003-2013)	18	تقدير أعداد السكان في منتصف الأعوام طبقاً للمحافظات (2003-2013)	5-2
Population Projections By Different Variants (2011- 2031)	20	إسقاطات السكان طبقاً للفروض المختلفة (2011- 2031)	6-2
<b>II POPULATION CENSUS</b>		<b>II تعدادات السكان</b>	
Population By Sex,Urban&Rural Perc. Census (1907-2006)	21	السكان طبقاً للنوع ونسبة الحضر والريف السنوية (1907-2006)	7-2
General Data About Population In A.R.E In Some Census Years (1947-2006)	22	بيانات عامة عن سكان جمهورية مصر العربية لبعض السنوات التعدادية (1947- 2006)	8-2
Per.Of Population & Governorates Ranking By Census (1986-1996-2006)	23	النسب المئوية وترتيب السكان بالمحافظات طبقاً لتعدادات (1986- 1996- 2006)	9-2
Pop.,Distrib. By Age Group,Sex ,By Final Results Of 1996	24	توزيع السكان طبقاً لفئات السن والنوع وفقاً للنتائج النهائية لتعداد 1996	10-2
Pop.,Distribution By Age Group &Sex,By Final Results 2006	25	توزيع السكان طبقاً لفئات السن والنوع وفقاً للنتائج النهائية لتعداد 2006	11-2
<b>III FINAL RESULTS OF 2006 CENSUS</b>		<b>III النتائج النهائية لتعداد 2006</b>	
Pop.Distribution By Selected Age Groups,Sex,Governorates	26	توزيع السكان طبقاً لفئات سن مختارة والنوع بالمحافظات	12-2
Pop. In Governorates (Urban / Rural) By Final Results 2006	32	السكان بالمحافظات (حضر/ ريف) وفقاً للنتائج النهائية لتعداد السكان 2006	13-2
Pop. Distribution By Sex, Sex Ratio By Governorates	33	توزيع السكان طبقاً للنوع و نسبة النوع بمحافظات الجمهورية	14-2
No.Of Housholds, Average. Size Of House hold, No. Of Persons, Sex Ratio In Urban &Rural,By Final Results 2006	34	عدد الأسر ومتوسط حجم الأسرة المعيشية و عدد الأفراد بالاسر ونسبة النوع لحضر وريف الجمهورية وفقاً للنتائج النهائية لتعداد العام للسكان 2006	15-2
Percentage Distributional Of The Population (10 Years &Over) By Education Status,Sex,Place Of Residence By Urban &Rural And Total Of Republic (1986-1996-2006)	37	التوزيع النسبي للسكان (10 سنوات فأكثر) وفقاً للحالة التعليمية والنوع ومحل الإقامة لحضر وريف وإجمالي الجمهورية (1986 - 1996- 2006)	16-2
Population (10 Years & Over),By Educational Status & Sex In Governorates , By Final Results Of 2006 Pop. Census	38	السكان (10 سنوات فأكثر) طبقاً للحالة التعليمية والنوع بمحافظات الجمهورية وفقاً للنتائج النهائية لتعداد السكان 2006	17-2
Population By Marital Status In Governorates .	44	السكان طبقاً للحالة الزوجية بمحافظات الجمهورية .	18-2
Internal Immigration By Cause Of Immigration,Sex And Gov. According Tothe Final Results Of 2006 Census	50	الهجرة الداخلية طبقاً لسبب الهجرة والنوع بمحافظات الجمهورية وفقاً للنتائج النهائية لتعداد 2006	19-2
<b>SECTION 3 : VITAL STATISTICS</b>		<b>الباب الثالث : الأحصاءات الحيوية</b>	<b>3</b>
<b>INTRODUCTION</b>	59	<b>مقدمة</b>	
Births,Deaths&Natural Increase Total Egypt(60•87-13)	61	المواليد والوفيات والزيادة الطبيعية إجمالية الجمهورية(1960,1987, 2013)	1-3
Births ,Deaths &Natural Increase,By Gov., In 2013	62	المواليد والوفيات والزيادة الطبيعية طبقاً لمحافظات الجمهورية عام 2013	2-3
Infant And Child Mortality Rates In Urban And Rural Areas By Sex (1991 - 2012)	63	معدل وفيات الرضع والأطفال بحضر و ريف الجمهورية طبقاً للنوع (1991- 2012)	3-3
Maternal ,Neonatal &Infant Mortality Rates (1987 - 2012)	64	معدلات وفيات الأمهات والرضع (أقل من شهر- أقل من سنه) (1987- 12)	4-3
Total Fertility Rates By Age Groups In Selected Years (1980-2008)	65	معدل الخصوبة الكلية طبقاً لفئات السن في سنوات مختارة (1980- 2008)	5-3
Life Expectancy At Birth, By Sex (2006-2014)	65	توقع البقاء على قيد الحياة عند الميلاد طبقاً للنوع (2006-2014)	6-3
Marriage & Divorce By Governorate (2010- 2013)	66	الزواج والطلاق بمحافظات الجمهورية ( 2010 - 2013 )	7-3
Percentage Distribution Of Deaths By Cause Of Death & Sex (2008 -2012)	68	التوزيع النسبي للوفيات طبقاً لأسباب الوفاة والنوع (2008-2012)	8-3
Number& Rates Of Marriage & Divorce (1960•1985-2013)	70	اعداد ومعدلات الزواج والطلاق ( 1960 ، 1985 - 2013 )	9-3



Table	صفحة Page	الجدول	رقم No
<b>SECTION 4 : LABOR FORCE</b>		<b>إلياب الرابع : القوى العاملة</b>	<b>4</b>
<b>INTRODUCTION</b>	74	<b>مقدمة</b>	
Industry Clacification	76	تصنيف النشاط الإقتصادي	
Annual Estimates Of Labor Force ,By Sex (2004-2013)	77	التقديرات السنوية للقوى العاملة طبقاً للنوع (2004 - 2013)	1-4
Quarterly Estimates Of Labor Force By Sex (2010-2013)	78	التقديرات الربع سنوية للقوى العاملة طبقاً للنوع (2010-2013)	2-4
Estimates Of Employed Persons(15 Years Old And Over) By Sex, Industry, &Governorate 2013 (Isic4)	80	تقديرات المشتغلين ( 15 سنة فأكثر ) طبقاً للنوع و للنشاط الإقتصادي (المراجعة الرابعة) بالمحافظات عام 2013	3-4
Distribution Of Unemployed Persons (No.&Percentage), By Educational Status ,Sex &Governorate In 2013	86	توزيع المتعطلين (أعداد ونسب) طبقاً للحالة التعليمية والنوع بالمحافظات 2013	4-4
Unemployment Rate&Annual Estimates Of Labor Status,By Educational Status And Sex In 2013	92	معدل البطالة و التقديرات السنوية للعمالة والبطالة طبقاً للحالة التعليمية والنوع في 2013	5-4
Employed Persons In Governemental Sector,By Governorate& Sex (11/12-12/2013)	93	العاملون بالقطاع الحكومي للدولة طبقاً للمحافظات والنوع (2013/12- 12/11)	6-4
Employed Persons In Public & Public Business Sector By Activity Sector &Sex (2010-2013)	94	العاملون بالقطاع العام وقطاع الاعمال العام طبقاً لقطاعات النشاط والنوع (2013 - 2010)	7-4
Foreign Employees Working In Both Governemental & Public Sectors, By Country Groups(2003-2012) Different Years (No. &Percentages)	94	الأجانب العاملين في القطاع الحكومي والقطاع العام وفقاً لمجموعات الدول القادمين منها (2003-2012) سنوات مختلفة (أعداد ونسب)	8-4
Weekly Wages Average(Public & Private) Sectors By Industry(Isic3) (2003-2007)	96	متوسطات أجور العاملين التقديرات الأسبوعية بالقطاعات (العام والخاص) طبقاً للنشاط الإقتصادي (المراجعة الثالثة) (2003-2007)	1-9-4
Weekly Wages Average In Public& Private Sectors And Industry By Isic41) (2008 - 2012)	98	متوسط أجور العاملين التقديرات الأسبوعية بالقطاعات العام والخاص طبقاً لدليل النشاط الإقتصادي (المراجعة الرابعة) (2008-2012)	2-9-4
Average Of Work Hours&Weekly Wages In Public& Private Sectors And Industry By Isic41) (2009 - 2012)	100	متوسط ساعات العمل الأسبوعية بالقطاعات العام والخاص طبقاً لدليل النشاط الإقتصادي (المراجعة الرابعة) (2009-2012)	3-9-4
Injury Cases Of Workers By Age Groups, Sex & Sector In Years(10-2012 )	102	حالات اصابه العمل طبقاً لفئات السن والنوع و القطاع في الأعوام ( 2012 - 2010 )	10-4
Injury Cases Of Workers By Occupational Divisions, Sex&Sector(2011-2012 )	104	حالات اصابة العمل طبقاً لاقسام المهن - النوع -القطاع ( 2012 - 2011 )	11-4
Injury Cases Of Work Ers By , Injury Result, Sex And Sector (2010 - 2012)	105	حالات اصابات العمل موزعه طبقاً لنتيجه الإصابه - النوع - القطاع (2012-2010)	12-4
Work Injuries By , Sector And Educational Status And Sex In Years (2010 - 2012)	106	حالات اصابة العمل طبقاً للقطاع و الحالة التعليمية والنوع في الأعوام ( 2010 - 2012)	13-4
<b>SECTION 5: AGRICULTURE &amp; LAND RECLAMATION</b>		<b>إلياب الخامس : الزراعة و استصلاح الأراضي</b>	<b>5</b>
<b>INTRODUCTION</b>	109	<b>مقدمة</b>	
Total Cultivated Area (2001 - 2012 )	113	إجمالي المساحة المنزرعة ( 2001 - 2012 )	1-5
Cropping Area And Production Of Winter Crops (03 - 13)	114	المساحة المحصولية والانتاج للمحاصيل الشتوية (2003 - 2013)	2-5
Cropping Area And Production Of Summer Crops (03 - 13)	114	المساحة المحصولية والانتاج للمحاصيل الصيفية (2003 - 2013)	3-5
Planted Area And Production Of Some Vegetables (05 -13)	116	المساحة المنزرعة والانتاج لبعض انواع الخضروات (2005 - 2013)	4-5
Estimated Of Some Kinds Of Livestock Numbers (01- 12)	118	تقدير أعداد بعض انواع الماشية (2001 - 2012)	5-5
Estimated Of Some Slaughtered Livestock Numbers (01- 12)	118	تقدير أعداد بعض المذبوحات (2001 - 2012)	6-5
Estimated Of Eggs And Hatchings Production (2001 - 2012)	118	تقدير الانتاج من البيض والتفريخ (2001 - 2012)	7-5
Honey & Wax Production (2000 - 2012)	120	الانتاج من العسل والشمع (2000 - 2012)	8-5
Value Of Services Rendered By Co-Operative Associations For The Agrarian Reform (00/2001 -12/2013)	120	قيمة الخدمات المقدمة من الجمعيات التعاونية للاستصلاح الزراعي (00/2001-2013/12)	9-5
Fish Production By Fishery Location (2001 - 2012)	122	الانتاج السمكي طبقاً لموقع الصيد (2001 - 2012)	10-5
Short Term Loans Granted From Bank Of Development Agriculture Cridet By Purpose And Governorate 2012/2013	124	القروض للسلف الاستثمارية قصيرة الأجل المقدمة من بنك التنمية والأنتمان الزراعي طبقاً للغرض بالمحافظات عام 2012/2013	11-5
Medium Term Loans Granted From Bank Of Development& Agricultural Credit, By Purpose And Governorate ( 12/2013)	126	قروض السلف الاستثمارية متوسطة الأجل المقدمة من بنك التنمية والأنتمان الزراعي طبقاً للغرض بالمحافظات عام ( 2012/2013)	12-5
Long Term Loans Granted From Bank Of Development & Agricultural Credit, By Purpose & Governorate(11/12-12/ 3)	128	القروض للسلف الاستثمارية طويلة الأجل المقدمة من بنك التنمية والأنتمان الزراعي طبقاً للغرض بالمحافظات عام (2011/2012 - 2013/2012)	13-5
Agricultural Co-Operative Associations By Surveillance Authority (2004/2005-2011 /2012)	130	الجمعيات التعاونية الزراعية طبقاً لجهة الاشراف (2004/2005 - 2011/2012)	14-5
Value Of Services Rendered By Co-Operative Associations For The Agrarian Reform (05/06 -12/2013)	130	قيمة الخدمات المقدمة من الجمعيات التعاونية للاستصلاح الزراعي (05/06-12/2013)	15-5
Short, Medium And Long, Term Loans Granted From Bank Of Development & Agricultural Credit, By Purpose & Governorate , (05/06 - 12/ 2013*)	130	القروض للسلف الاستثمارية (قصيرة ومتوسطة وطويلة الأجل) المقدمة من بنك التنمية والأنتمان الزراعي طبقاً للغرض بالمحافظات (05/06-12/2013/2013*)	16-5

Table	صفحة Page	رقم No الجدول
<b>SECTION 5: AGRICULTURE &amp; LAND RECLAMATION(Cont.)</b>		<b>تابع الجباب الخامس : الزراعة و استصلاح الاراضى</b>
Lands Owned Distribution & No.Of Almklvat By Governorate In 2010	132	17-5 توزيع الاراضى المملوكة وعدد المكلفات طبقا للمحافظات عام 2010
Quantity Of Irrigation Water Used For Three Agricultural Seasons & Fruits By Field Allocation By Governorate(03-12)	136	18-5 كمية مياه الري المستخدمة للعروات الثلاث والفاكهة وفقا لمقننات الحقل طبقا للمحافظات (2012- 2003)
Development Of The Total Value Of Production & Net Agricultural Income (03/04 - 11/2012)	138	19-5 تطور القيمة الإجمالية لإنتاج وصافى الدخل الزراعى(04/03 - 2012/11)
Index Number Of The Agricultural Sector (2002- 2012)	140	20-5 الارقام القياسية للقطاع الزراعى (2001 - 2012)
Local Production Of Crude Milk (2001 - 2012)	140	21-5 الانتاج المحلى من اللبن الخام (2001 - 2012)
Cropping Area And Production Of Nile Crops (2002 - 2012)	142	22-5 المساحة المحصولية والانتاج للمحاصيل النيلية (2002 - 2012)
Territories Benefiting From Covered Drainage System, By Governorate (2004 - 2012)	143	23-5 مساحة الاراضى المستفيدة بنظام الصرف المعطى طبقا للمحافظات (2012-2004)
General Data On Rein & Property (1990-2010)	144	24-5 بيانات عامة عن الزمام والملكية (1990-2010)
<b>SECTION 6 : INDUSTRY &amp; PETROLEUM INTRODUCTION</b>	149	<b>الجباب السادس : الصناعة و البترول</b>
Distribution Sold Electric Energy By Purpose Of Use (06/07 - 12/13)	153	1-6 توزيع الطاقة الكهربائية المباعة طبقا لاغراض الإستعمال (13/12-07/06)
Generated Electric Energy Of Stations Following Productive Companies(02/03 -12/13)	154	2-6 الطاقة الكهربائية المولدة من المحطات التابعة لشركات الإنتاج (13/12 - 03/02)
General Index Of Manufactures Production By Industry In 2013 (Without Crude Oil And Petroleum Productes)	158	3-6 الرقم القياسى العام لإنتاج الصناعات التحويلية طبقا للنشاط الإقتصادى عام 2013 (بدون البترول الخام والمنتجات البترولية)
No.Of Establishments &Employees, Value Of Final Production In Selling Price Net Value-Added By Economic Activity In Public / Public Business Sector(10/11 - 11/12) & Private Sector (2010-2011)By Isic 4	160	4-6 عدد المنشآت وجملة المشتغلين وقيمة الإنتاج التام بسعر البيع والقيمة المضافة الصافية طبقا للانشطة الاقتصادية فى القطاع العام/الاعمال العام (2011/2012-2011/2010) والقطاع الخاص (2010-2011)
Some Mining Products (00/01 -11/2012)	164	5-6 والتصنيف الدولى للنشاط الإقتصادى ( الدليل الرابع )
Some Quarrying Products (02/03 - 11/12)	164	6-6 إنتاج بعض المنتجات التعدينية (12/11- 01/00)
Some Food Products (02/03 - 11/12)	166	7-6 إنتاج بعض منتجات المحاجر (12/11 - 03/02)
Some Chemical Products (04/05 - 11/12)	168	8-6 إنتاج بعض الصناعات الكيماوية (12/11 - 05/04)
Some Paper And Printing Products (03/04 - 11/12)	170	9-6 إنتاج بعض المنتجات الورقية ومواد الطباعة (12/11 - 04/03)
Some Rubber And Plastics Products (03/04 - 11/12)	170	10-6 إنتاج بعض منتجات المطاط والبلاستيك (12/11 - 04/03)
Some Textile Products (02/03 - 11/12)	172	11-6 إنتاج بعض صناعات الغزل و النسيج (12/11 - 03/02)
Some Metallic,Engineering & Electric Products(02/03-11/12)	172	12-6 إنتاج بعض الصناعات المعدنية والهندسية والكهربائية (12/11 - 03/02)
Some Construction Materials &Refractories Products (02/03 -11/12)	174	13-6 إنتاج بعض منتجات مواد التشبيد والحراريات (12/11- 03/02)
Some Petroleum & Natural Gas Products (01/02 - 12/13)	174	14-6 إنتاج بعض المنتجات البترولية والغاز الطبيعى (13/12 -02/01)
Building And Construction Indicators In Public &Public Business Sectors (02/03 - 11/2012)	176	15-6 مؤشرات أداء قطاع التشبيد والبناء بالقطاعين العام / والأعمال العام (2012/2011 -03/02)
Building & Construction Indicators In Private(2005-2012)	176	16-6 مؤشرات أداء قطاع التشبيد والبناء بالقطاع الخاص (2012- 2005)
<b>SECTION 7 : HOUSING INTRODUCTION</b>	179	<b>الجباب السابع : الإسكان</b>
Administrative & Municipal Sections In Egypt By The Recent Adminstrative Units Directory In (Dec.2014)	181	1-7 التقسيمات الادارية والمحلية بالجمهورية طبقا لاحدث دليل وحدات إدارية (ديسمبر 2014)
Dwelling Units Built In Urban, By Sector (01/02 - 12/13)	182	2-7 الوحدات السكنية المحققة فى الحضر طبقا للقطاع (13/12 - 02/01)
Housing Investments , By Sector (01/02 - 12/2013)	182	3-7 استثمارات الإسكان طبقا للقطاع ( 2013 /12 - 02/01 )
Dwelling Units In Urban & Its Investments By Sector (12/13)	182	4-7 الوحدات السكنية واستثماراتها بالحضر طبقا للقطاع (2013/12)
<b>FINAL RESULTS OF 2006 POP., HOUSING &amp; ESTABLISHMENTS CENSUS</b>		<b>النتائج النهائية لتعداد العام للسكان والإسكان والمنشآت 2006</b>
Buildings Distribution In Governorates By Type of Building.	184	5-7 توزيع المباني بالمحافظات طبقاً لنوع المبنى
Didistribution Of Building, In Governorates By Current Use Of Building (Regularpermissibility).	190	6-7 توزيع المباني (عادى وجوازى) بالمحافظات طبقاً للإستخدام الحالى للمبنى
Distribution of Usual buildings for housing nationwide, according to the building connected to public utilities (water and sanitation) (number and percentage).	194	7-7 توزيع المباني العادية للسكن بالمحافظات طبقاً لإتصال المبنى بالمرافق العامة (المياه والصرف الصحى) (أعداد ونسب) .
Buildings Distr.Regular Housing In Governorates By Connection To Public Utilities (Natural Gaz & Electricity) (No & Percentage).	198	8-7 توزيع المباني العادية للسكن بالمحافظات طبقاً لإتصال المبنى بالمرافق العامة (الغاز الطبيعى والكهرباء) (أعداد ونسب) .

Table	صفحة Page	الجدول No	رقم
<b>SECTION 7 : HOUSING (cont.)</b>		<b>تابع الباب السابع : الإسكان</b>	<b>7</b>
Distr.of Componments of Regular Buildings For Housing & Work (Residential & Non-Residential Units) By Governorate.	202	توزيع مكونات المباني العادية للسكن والعمل من وحدات سكنيه وغير سكنيه بالمحافظات طبقاً لإجمالي عدد الوحدات وأنواعها	9-7
Distribution Of Ordinary Buildings Units By Unit Type & Current Use .	206	توزيع الوحدات بالمباني العادية طبقاً لنوع الوحدة والإستخدام الحالي للوحدة بالجمهورية .	10-7
Total Numberof Water Station,Amount Of Consumed & Produced Water,By Dependency Source (10/11 - 12/13).	208	إجمالي عدد محطات المياه وكمية المياه المنتجة والمستهلكة طبقاً لتبعية المصدر (2013/2012 - 2011/2010)	11-7
Refined Water Production By Producer Gov.(12/13)	208	إنتاج المياه النقية طبقاً للجهة المنتجة والمحافظات عام (2013/12)	12-7
Non-Refined Water Production By Producer &Gov. (12/13)	209	إنتاج المياه العكرة وفقاً للجهة المنتجة طبقاً للمحافظات عام (2013/12)	13-7
Sanitary Station Capacity Average By Governorate (09 - 12)	210	متوسط قدرة محطات الصرف الصحي طبقاً للمحافظات (2012 - 2009)	14-7
<b>SECTION 8 : TRANSPORT &amp; COMMUNICATIONS</b>		<b>الباب الثامن : النقل و الاتصالات</b>	<b>8</b>
<b>INTRODUCTION</b>	213	<b>مقدمة</b>	
Airports ( Aircrafts Movement ) (2002 - 2013)	214	المطارات ( حركة الطائرات ) (2013- 2002)	1-8
Airports ( Passengers Movement ) (2003 - 2013)	214	مطارات جمهورية مصر العربية ( حركة الركاب ) (2013-2002)	2-8
Post Offices (01/02 - 12/13)	216	المكاتب البريدية (13/12 - 02/01)	3-8
Activity Of Post Offices Saving (01/02 - 12/13)	216	نشاط صندوق توفير البريد (13/12-02/01)	4-8
No. & Cargo Of Maritime Fleet By Vessels Type (01-12)	216	عدد وحمولة الأسطول التجاري طبقاً لنوع السفن (2012- 2001)	5-8
No.Of Licensed Vehicles By Type Of Vehicles&Gov.Up To End Of Dec 2013	218	عدد المركبات المرخصة طبقاً لنوع المركبة والمحافظات حتى اخر ديسمبر 2013	6-8
No. Of Licensed Vehicles By Type Of Vehicle Up To End Of Dec. (04-2013)	220	عدد المركبات المرخصة حسب نوع المركبة حتى اخر ديسمبر (2013 - 2004)	7-8
Vessels Passing Through Suez Canal (03/04 - 12/2013)	220	السفن العابرة لقناة السويس (2013/12 - 04/03)	8-8
Railway Transportation (00/01 - 11/12)	222	النقل بالسكك الحديدية (12/11 - 01/00)	9-8
Postal Services (01/02-12/13)	224	الخدمات البريدية (13/12 - 02/01)	10-8
Goods, Passengers And Vessels Movement By Port (11- 12)	224	حركة البضائع والركاب والسفن طبقاً للموانئ ( 2012-2011)	11-8
Some Indicators Of Communication & Information Sector (2011- 2014)	226	بعض مؤشرات قطاع الاتصالات والمعلومات (2014 - 2011)	12-8
Roads Length In Gov.By General Athui. Of Roads,Bridges & Localities 30/6/2012	227	أطوال الطرق بالمحافظات طبقاً للهيئة العامة للطرق والكبارى والمحليات في 30/6/2013	13-8
Distribution Of Working Groundline Telephones .By Subscriber Categories. (97/98 - 12/13)	228	توزيع التليفونات الأرضية الشغالة طبقاً لفئات المشتركين (13/12 - 98/97)	14-8
Movement of individuals'savings for major vessels savings & Its percentage to GDP at Cost factor 2012/2013	229	حركة مدخرات الأفراد لدى أوعية الإيداع الرئيسية ونسبتها السنوية الى الناتج المحلي بتكلفة عوامل الإنتاج 2013/2012	15-8
<b>SECTION 9 : PRICES</b>		<b>الباب التاسع : الأسعار</b>	<b>9</b>
<b>INTRODUCTION</b>	233	<b>مقدمة</b>	
Monthly Averages Of Consumer Prices For Some Commodities In Urban During 2013 &Annual Averages, Change Rate (2012 - 2013)	234	المتوسط الشهري لأسعار البيع للمستهلك لبعض السلع الغذائية بالحضر خلال عام 2013 ومتوسط عامي , نسبة التغير(2012 - 2013 )	1-9
Producer Annual Price Index By Main Groups ( Ppi ) (2006 - 2013)	236	الأرقام القياسية السنوية لأسعار المنتجين طبقاً للفئات الجدولية الرئيسية (2006- 2013 )	2-9
Commodities & Services Consumer Price Index By Main Groups In Urban During 2013	237	الأرقام القياسية لأسعار المستهلكين للسلع والخدمات طبقاً للأقسام الرئيسية بالحضر 2013	3-9
Monthly Consumer Price Indexes In Urban Areas (11-2013)	237	الأرقام القياسية الشهرية لأسعار المستهلكين حضر الجمهورية (11 - 2013)	4-9
Annual Consumer Price Index In Urban By Main Groups (1996 - 2003)	238	الأرقام القياسية السنوية لأسعار المستهلكين بالحضر طبقاً للأقسام الرئيسية (2003 - 1996)	5-9
Annual Consumer Price Index In Rural By Main Groups (1996- 2003)	238	الأرقام القياسية السنوية لأسعار المستهلكين بالريف طبقاً للأقسام الرئيسية (2003 - 1996)	6-9
Annually Consumer Price Indexes In Urban Areas (04 -13)	239	الأرقام القياسية السنوية لأسعار المستهلكين بالحضر طبقاً للأقسام الرئيسية (2013 - 2004)	7-9
Annually Consumer Price Indexes In Rural Areas (04 -13)	239	الأرقام القياسية السنوية لأسعار المستهلكين بالريف طبقاً للأقسام الرئيسية (2013 - 2004) (1)	8-9
Quarterly Average Of Wood & Building Materials Wholesale Prices In 2013 &Annual Rate Of Change Between 2012 -2013	240	أسعار الجملة الربع سنوى للأخشاب ومواد البناء في 2013 ونسبة التغير السنوى بين عامى 2012 - 2013	9-9

Table	صفحة Page	الجدول	رقم No
<b>SECTION 10 : FINANCE &amp; BANKS</b>		<b>الباب العاشر : المالية و البنوك</b>	<b>10</b>
<b>INTRODUCTION</b>	243	<b>مقدمة</b>	
Summary Of Main Budget Operations (05/06 - 12/2013)	246	ملخص المعاملات الماليه الرئيسي للموازنه العامه (06/05- 12/2013)	1-10
Governmental Gross Domistec Debt And Economic Authorities Debt(2006-2013)	248	اجمالي الدين المحلي للحكومة ومديونية الهيئات العامة الاقتصادية (2006- 2013)	2-10
External Debt (2002 - 2013)	252	الدين الخارجي (2002 - 2013)	3-10
Balance Of Payments Estimates (09/10 - 12/2013)	254	تقديرات ميزان المدفوعات (10/09- 12/2013)	4-10
Net Foreign Direct Investment) By Country (03/04 -12/13)	256	صافي الإستثمارات الأجنبية المباشرة وفقاً للدول (03/04 - 13/12 )	5-10
Aggregate Financial Position Of Banks ( Except Cbe ) ( 2004 - 2013)	260	لمركز المالي الإجمالي للبنوك ( بخلاف البنك المركزي المصرى ) (2004 - 2013)	6-10
Domestic Liquidity Money & Counterpart Assets (04-13)	262	السيولة المحلية والأصول المقابلة (2004-2013)	7-10
Deposits By Local Currency By Sector (2000 - 2013)	264	الودائع بالعملة المحلية طبقاً للقطاع (2000 - 2013)	8-10
Deposits By Foreign Currencies By Sector (2001 - 2013)	266	الودائع بالعملة الأجنبية طبقاً للقطاع (2001 - 2013)	9-10
Foreign Assets And Liabilities ( 2004- 2013)	268	الأصول والخصوم الأجنبية (2004 - 2013 )	10-10
Total Saving Vessels (2004 - 2013)	268	اجمالي الأوعية الانخارية (2004 - 2013)	11-10
Domestic Credit (2004-2013)	270	الإئتمان المحلي (2004 - 2013)	12-10
Currency Issued By Denomination (2003 - 2013)	274	ال نقد المصدر طبقاً للفئات (2003- 2013)	13-10
Stock Exchange (2007-2013)	274	مؤشرات أداء سوق الأوراق الماليه (2007-2013)	14-10
Development Of Insurance Sector Activities Results Of Investments , Documents' Owners Rights,Shares' Rights,Net Installments & Net Compensations (01/02 - 12/2013)	276	تطور نتائج نشاط قطاع التأمين لصافي الإستثمارات، حقوق حملة الوثائق، حقوق المساهمين، صافي الاقساط، صافي التعويضات (01/02- 13/12)	15-10
STOCK MARKET INDICATORS IN 2013	278	مؤشرات أداء سوق الأوراق المالية عام 2013	16-10
STOCK MARKET INDICATORS IN 2013(EGX 30)	278	مؤشرات أداء سوق الأوراق المالية 2013 (EGX 30)	17-10
Stock Exchange In 2011,Monthly Development Of Market Capital Of Companies & New Issues 2013	279	التطور الشهري لرأس المال السوقي للشركات المقيدة والإصدارات الجديدة عام 2013	18-10
<b>SECTION 11 : EDUCATION</b>		<b>الباب الحادي عشر : التعليم</b>	<b>11</b>
<b>INTRODUCTION</b>	283	<b>مقدمة</b>	
<b>I PRE-PRIMARY EDUCATION</b>		<b>I المرحلة ما قبل الابتدائية</b>	
Pre-Primary Education (04/2005 - 12/2013)	285	التعليم بالمرحلة ما قبل الابتدائي (04/2005-12/2013)	1-11
Teachers &Students In Pre-Primary Education By Sex, Sector& Gov. 12/2013	286	المدرسون والطلاب بمرحلة التعليم ما قبل الابتدائي طبقاً للنوع والقطاع والمحافظات 2013/2012	2-11
Teachers & Students In Al-Azhar Kindergarten Education By Sex And Gov. 12/2013	288	المدرسون والطلبة بمرحلة رياض الأطفال الأزهرى طبقاً للنوع والمحافظات 2013/12	3-11
<b>II PRIMARY,PREPARATORY&amp;SECONDRY EDUCATION (Public - Technical- Azhar)</b>		<b>II المرحلة الابتدائية والإعدادية والثانوية (عام - فنى - ازهرى)</b>	
Teachers &Students In Al-Azhar Primary Education By Sex & Gov.12/13	289	المدرسون والطلاب بمرحلة التعليم الابتدائي الازهرى طبقاً للنوع والمحافظات 2013/12	4-11
Primary Education (02/2003 - 12/2013)	290	التعليم فى المرحلة الابتدائية (02/2003-2013/12)	5-11
General Preparatory Education (02/03 -12/2013)	290	التعليم فى المرحلة الإعدادية (02/03- 2013/12)	6-11
General Secondary Education (02/03 - 12/2013)	290	التعليم فى المرحلة الثانوية العامة (02/03- 2013/12)	7-11
Teachers & Students In Primary Education By Sex,Sector & Gov.2012/2013	292	المدرسون والطلاب بمرحلة التعليم الابتدائي طبقاً للنوع والقطاع والمحافظات 2013/2012	8-11
General Preparatory Education (General-vocational-Sports) (03/04 -12/2013)	294	التعليم فى المرحلة الإعدادية (عام - مهني - رياضى) (03/04 - 13/12)	9-11
Teachers &Students In Preparatory Education By Sex,Sector & Gov.12/13	296	المدرسون والطلاب بمرحلة التعليم الإعدادى طبقاً للنوع والقطاع والمحافظات 2013/12	10-11
Al Azhar Primary Education (02/2003 - 12/2013)	298	التعليم فى المرحلة الابتدائية الازهرية (02/2003-2013/12)	11-11
Al-Azhar Preparatory Education (02/03 - 12/2013)	298	التعليم الإعدادي الازهرى (02/03- 2013/12)	12-11
Al-Azhar Secondary Education (02/03 - 12/2013)	298	التعليم فى المرحلة الثانوية الازهرية (02/03- 2013/12)	13-11
Teachers &Students In General Secondary Edu. By Sex,Sector	300	المدرسون والطلاب بمرحلة التعليم الثانوى العام طبقاً للنوع والقطاع والمحافظه 2013/12	14-11
Teachers &Students In Al-Azhar Preparatory Edu.By Sex &Gov.12/2013	302	المدرسون والطلبة طبقاً للنوع والمحافظات بمرحلة التعليم الإعدادى الازهرى2013/12	15-11
Teachers & Students In Al-Azhar Secondary Edu. By Sex & Gov. 12/2013	303	المدرسون والطلبة بمرحلة التعليم الثانوى الازهرى طبقاً للنوع والمحافظه 2013/12	16-11

Table	صفحة Page	الجدول	رقم No
<b>SECTION 11 : EDUCATION (Cont.)</b>		<b>تابع الجباب الحادى عشر : التعليم</b>	<b>11</b>
General Secondary Education (Technical Education) (02/03-12/13)	304	التعليم في المرحلة الثانوية ( التعليم الفني ) ( 2003/02 - 2013/12 )	17-11
Students Who Passed General Examinations Primary Education.(02/03 -12/13)	304	الناجحون فى الامتحانات العامة ( المرحلة الابتدائية ) ( 2013/12-03/02 )	18-11
Students Who Passed General Examinations Prep. Education (02/03 -11/12)	304	الناجحون فى الامتحانات العامة ( المرحلة الإعدادية ) ( 2013/12 -03/02 )	19-11
Students Who Passed General Examinations (General Al-Azhar) Secondary (02/03-11/12).	306	الناجحون فى الإمتحانات العامة (الثانوية العامة والأزهرية) (2013/12 - 2003/02)	20-11
Students Passed General Examinations Technical Education (02/03 -12/13)	306	الناجحون فى الامتحانات العامة (التعليم الفني) (2013/12 - 2003/02)	21-11
Students In Technical Secondary Education By Type Of Education,Sector & Gov. In 12/2013	308	أعداد الطلبة بالتعليم الثانوى الفني طبقاً لنوع التعليم الفنى والقطاع والمحافظه عام 2013/12	22-11
<b>VI STUDENTS INROLLED IN GOV.&amp;PRIVATE UNIVERSITIES</b>		<b>VI الطلاب المقيدون بالجامعات الحكومية والخاصة</b>	
Students Enrolled In Private Institutes That Grant Diploma (Above Intermediate ) & Bachelor By Sex (05/06 - 12/13)	309	الطلاب المقيدون بالمعاهد الخاصة التي تمنح درجتي الدبلوم (فوق المتوسط) والكالوريوس طبقاً للنوع (05/06 - 12/13)	23-11
Students Enrolled In Governmental & Private Universities By Sex &University (2003/2004 - 2012/2013)	310	الطلاب المقيدون بالجامعات الحكومية والخاصة طبقاً للنوع والجامعة (2003/2004 - 2012/2013)	1-24-11
Students Enrolled In Governmental & Private Universities By Sex &University (2003/2004 - 2012/2013)	316	الطلاب المقيدون بالجامعات الحكومية والخاصة طبقاً للنوع والجامعة (2003/2004 - 2012/2013)	2-24-11
Students . Enrolled In Theoretical Faculties In A.R.E Universities By Sex & Faculty (2003/2004 -2012/2013)	320	الطلاب المقيدون بالكليات النظرية بجامعات الجمهورية طبقاً للنوع والكليه (2003/2004 - 2012/2013)	25-11
Students Enrolled In Practical Faculties In A.R.E Universities By Sex & Faculty(2003/2004 -2012/2013)	326	الطلاب المقيدون بالكليات العملية بجامعات الجمهورية طبقاً للنوع والكليه (2003/2004 - 2012/2013)	26-11
Students Enrolled In Technical Institutes "Above Entermmediate"(Governmental & Private) By Sex (03/04 -12/13)	330	الطلاب المقيدون بالمعاهد الفنية (حكومية وخاصة) " فوق المتوسطة" طبقاً للنوع (2003/2004 - 2012/2013)	27-11
<b>VII GRADUATES UNIVERSITIES EDUCATION (GOV. - PRIVATE)</b>		<b>VII خريجوالتعليم الجامعى (حكومى - خاص)</b>	
Univeses Graduates By University & Sex (02/03 - 11/2012)	334	خريجو الجامعات طبقاً للجامعة والنوع (02/03 - 11/2012)	28-11
Univeses Graduates By Faculty & Sex Therotical Faculty.(02/03 - 11/2012)	344	خريجو الجامعات طبقاً للكليه والنوع الكليات النظرية (02/03 - 11/2012)	29-11
Univeses Graduates By Faculty & Sex (03/04 - 11/2012) Practical Faculty.	350	خريجو الجامعات طبقاً للكليه والنوع الكليات العملية (03/04 - 11/2012)	30-11
Technical Institutes Gradu. "Above Intermediate" By Sex (03/04 - 11 /12)	354	خريجو المعاهد الفنية " فوق المتوسطة" التابعة لوزارة التعليم العالى طبقاً للنوع (03/04 - 11 /12)	31-11
Institutes Graduates "High &Acaddemies" By Sex (2003/2004 - 2011/2012)	356	خريجو المعاهد "العالية والاكاديميات" التابعة لوزارة التعليم العالى طبقاً للنوع (2003/2004 - 2011/2012)	32-11
Total Degrees Obtained By Egyptain From The Egyptian & Foreign Universties &Academies By Degree ,Sex In (2008-2012)	360	الدرجات العلمية التى حصل عليها المصريون من الجامعات والاكاديميات المصرية و الاجنبية وفقاً للدرجة و النوع ( 2008 - 2012 )	33-11
State Public Expenditure On Education By (State Budget) (04/05- 12/13)	366	الاتفاق العام للدولة على التعليم طبقاً (الموازنة العامة) (04/05 - 12/13)	1-34-11
State Public Expenditure On Education By (Final Accounts) (04/05- 12/13)	366	الاتفاق العام للدولة على التعليم طبقاً (للحساب الختامى)(04/05 - 12/13)	2-34-11
Basic Education Dropout By Sex In Gov. ( Individuals From 6 To Less Than 18 Years Old ) (No. & Percantage) By Final Results Of Population, Housing & Establis. 2006 Census	368	التسرب من التعليم الاساسى طبقاً للنوع بمحافظات الجمهورية (لأفراد من 6 الى أقل من 18 سنة) (أعداد ونسب) وفقاً للنتائج النهائية للتعداد العام للسكان والإسكان والمنشآت 2006	35-11
Teaching Staff In Governmental And Private Universities 2012/2013	374	أعضاء هيئة التدريس بالجامعات الحكومية والخاصة عام 2012/2013	36-11
Enrolled In "High Institutes & Academies"Supervised By Minstry Of Higher Education By Sex (03/04- 12/13)	376	المقيدون بالمعاهد"العالية والاكاديميات" التابعة لوزارة التعليم العالى طبقاً للنوع (2003/2004 - 2012/2013)	37-11

Table	صفحة Page	الجدول No	رقم
<b>SECTION 12 : HEALTH</b>		<b>الباب الثاني عشر : الصحة</b>	<b>12</b>
<b>INTRODUCTION</b>	383	<b>مقدمة</b>	
Citizens Treatment Costs Inside Egypt & Abroad At State Expenses (1996 -2013)	385	تكاليف علاج المواطنين على نفقة الدولة بالداخل والخارج (1996 - 2013)	1-12
Treatment In Egypt At State Expense By Medical Specialization In 2013	386	العلاج بالداخل علي نفقة الدولة موزعاً طبقاً للتخصصات الطبية 2013	2-12
Treatment Abroad At State Expenses By Countries 2013	387	العلاج بالخارج علي نفقة الدولة طبقاً للدول خلال عام 2013	3-12
No.of Beds Of Hospitals By Sector(Gov.- Private) (2002-12)	388	عدد الأسرة بالمستشفيات طبقاً للقطاع (حكومي - خاص) (2002-2012)	4-12
Bilharzias & Malaria Units (2000 - 2012)	388	وحدات البلهارسيا والمالاريا (2000-2012)	5-12
Healthy Units With Beds Supervised By Ministry Of Health By Spec.(2002 - 2012)	390	للتخصص الوحدات الصحية ذات الأسرة التابعة لوزارة الصحة طبقاً للتخصص (2002 - 2012)	6-12
Healthy Service Units Without Beds By Spec.(1998 - 2012)	392	وحدات الخدمات الصحية بدون أسرة طبقاً للتخصص(1998-2012)	7-12
No. Of Basic Health Care Units (1998 - 2012)	392	اعداد وحدات الرعاية الصحية الأساسية (1998 - 2012)	8-12
Cases Of Admissions & No. Of Deaths In Central & General Hospitals, By Specialization (2009-2012 )	394	حالات الدخول واعداد ونسبة الوفيات بالمستشفيات العامة والمركزية طبقاً للتخصص (2009- 2012 )	9-12
No. & Percentage Of Children (12-23 Months) Vaccinated With Tuperclosis And Hepatitis By Governorate(11-2012)	396	عدد ونسب الأطفال المطعمين (12-23 شهر) بتطعيمات الدرن والالتهاب الكبدي طبقاً للمحافظات (2011-2012)	10-12
No. & Rates Of Medical Jobs In Duty In Ministry of Health (2005 - 2012)	396	أعداد ومعدلات العاملين بالمهن الطبية المزاولين بوزارة الصحة والسكان (2005 - 2012)	11-12
<b>SECTION 13 : TOURISM</b>		<b>الباب الثالث عشر : السياحة</b>	<b>13</b>
<b>INTRODUCTION</b>	401	<b>مقدمة</b>	
Tourists Distribution, By Country Groups (No & Percentage) (03 - 13)	402	توزيع السائحين طبقاً لمجموعات الدول (اعداد ونسب) (2003 - 2013)	1-13
Touristic Nights Distribution, By Country Groups (No. & Perc.) (03 - 13)	402	توزيع الليالي السياحية طبقاً لمجموعات الدول (نسب/اعداد) (2003-2013)	2-13
Tourists Distribution By Arrival Method (2003 - 2013)	402	توزيع السائحين طبقاً لطريقة الوصول (2003 - 2013)	3-13
Hotels Capacity (2002 - 2012)	403	الطاقة الفندقية (2002- 2012)	4-13
Occupancy Percentage Of Hotels For Some Governorates (2000 - 2012)	403	نسبة الاشغال بالفنادق لبعض المحافظات (2000- 2012)	5-13
<b>SECTION 14 : CULTURE AND INFORMATION</b>		<b>الباب الرابع عشر : الثقافة و الاعلام</b>	<b>14</b>
<b>INTRODUCTION</b>	407	<b>مقدمة</b>	
Average of Daily Broadcasting By Radio Station (02/03-2013/2014)	408	متوسط ساعات الارسال اليومي طبقاً للمحطات الاذاعية(02/13-03/14)	1-14
Average Of Daily Broadcasting Hours, By Type of Programme Except Directed Programmes (03/04 - 13/2014)	410	المتوسط اليومي لساعات ارسال الإذاعة طبقاً لانواع البرامج (عدا البرامج الموجهة) (03/04- 13/2014)	2-14
Daily Average Of Television Transmission Hours In Central & Local Channels By Channel (01/02 - 13/2014)	411	المتوسط اليومي لساعات ارسال التلفزيون بال قنوات المركزية والمحلية طبقاً للقناة (01/02-13/2014)	3-14
Daily Average Of Television Transmission Hours In Central & Local channels ,By ProgrammeS (01/02 - 13/2014)	411	المتوسط اليومي لعدد ساعات ارسال التلفزيون للقنوات المركزية والمحلية طبقاً للمواد البرامج (01/02-13/2014)	4-14
Daily Ave. Of T.V Transmission Hours, In Egyptian Satellite Channels(03/04- 13/14)	412	متوسط ساعات الإرسال اليومي للقنوات الفضائية المصرية (03/04- 13/14)	5-14
Daily Average.Of T.V Transmission Hours Of Nile Specialized Channels (03/04 - 13/2014)	412	المتوسط اليومي لساعات ارسال التلفزيون لقنوات النيل المتخصصة (03/04 - 13/2014)	6-14
Cultural Homes And Its Employees By Governorate 2008-2012	413	عدد قصور وبيوت الثقافة و عدد العاملين بها طبقاً للمحافظات 2008 - 2012	7-14
No.of Written Books & Booklets Issued And Printed Copies & Translated By Subject (2007-2012)	414	الكتب و الكتيبات المؤلفة و المترجمة و عدد النسخ المطبوعة طبقاً للموضوع (2007-2012)	8-14
Museums Visitors , By Type Of Museum (04/05 - 12/2013)	416	الزائرون للمتاحف طبقاً لنوع المتحف (04/05- 12/2013)	9-14
Dramatic Performances And Spectators (04/05 - 12/2013)	416	الحفلات المسرحية والمشاهدون (04/05 - 12/2013)	10-14
Drtheatres And Spectators In Governorates (2009- 2012)	417	دور المسارح العامة والمشاهدون بالمحافظات (2009- 2012)	11-14
Cienmas And Spectators In Governorates ( 2009-2012)	418	دور الافلام السينمائية والمشاهدون بالمحافظات (2009- 2012)	12-14
No. & Percentage Of Visitors To Sound & Light By Language	419	عدد ونسبة الزوار لبرامج الصوت والضوء طبقاً للغة (05/06 - 13/12)	13-14

Table	صفحة Page	الجدول	رقم No
<b>SECTION 15 : JUSTICE</b>		<b>الباب الخامس عشر : العدل</b>	<b>15</b>
<b>INTRODUCTION</b>	421	<b>مقدمة</b>	
Cases By Type (2011 - 2012)	422	القضايا طبقاً لأنواعها (2011-2012)	1-15
All Types Of Cases In Courts & Other Aiding Authorities (2011 - 2012)	422	جميع أنواع القضايا بالمحاكم والجهات الأخرى المعاونة (2011 - 2012)	2-15
General Percentage Of Settled Cases (2007 - 2012)	422	النسبة العامة للفصل في القضايا (2007 - 2012)	3-15
<b>Section 16 : Associations &amp; Syndicates</b>		<b>الباب السادس عشر : الجمعيات و النقابات</b>	<b>16</b>
<b>Introduction</b>	425	<b>مقدمة</b>	
National Subsidized Association, By Association Activity (2003-2010)	427	الجمعيات الأهلية المعاونة طبقاً لنشاط الجمعية (2003 - 2010)	1-16
Beneficiaries, By National Subsidized Associations Activity (2004-2011)	427	المستفيدين طبقاً لنشاط الجمعيات الأهلية المعاونة (2004 - 2011)	2-16
Membership Of National Subsidized Associations By Activity (2003 -2010)	428	الأعضاء المشتركين طبقاً لنشاط الجمعيات الأهلية المعاونة(2003 - 2010)	3-16
Social Units, By Community (03/04 - 10/11)	428	الوحدات الاجتماعية طبقاً للمجتمع ( 11/10 -04/03 )	4-16
Motherhood & Childhood Care National Subsidized Associations, By Governorate. (2004- 2010)	429	جمعيات رعاية الامومة و الطفولة الأهلية المعاونة بالمحافظات (2010 - 2004)	5-16
Beneficiaries & The Value Of Aids Provided By Motherhood &Childhood Care National Subsidized Associations ,By Governorate (2005 - 2012)	430	المستفيدين من جمعيات رعاية الامومة و الطفولة والقيمة المنصرفة لهم بالمحافظات ( 2005 - 2012 )	6-16
Family Care &Planning Of National Subsidized Associations,By Governorate (2003 -2010)	432	جمعيات رعاية وتنظيم الأسرة الأهلية المعاونة بالمحافظات (2003-2010)	7-16
Social Aids Of National Subsidized Associations, By Governorate ( 2003-2010)	433	جمعيات المساعدات الاجتماعية الأهلية المعاونة بالمحافظات 2003-2010	8-16
Handicapped Care Of National Subsidized Associations, By Governorate ( 2003 - 2010)	434	جمعيات رعاية الفئات الخاصة الأهلية طبقاً للمحافظات (2003 - 2010)	9-16
National Subsidized Associations Practising More Than One Activity, By Governorate (2003 - 2010)	435	الجمعيات الأهلية المعاونة التي تزاوّل أكثر من نشاط بالمحافظات (2003- 2010)	10-16
National Subsidized Cultural, Scientific & Religious Services Associations, By Governorate ( 2003 - 2010)	436	جمعيات الخدمات الثقافية والعلمية والدينية الأهلية المعاونة بالمحافظات (2003 - 2010)	11-16
No.Of National Subsidized Associations , Board Directors Members, Subscribers &Numbers Of Members Have Paid For Subscriptions By Sex,Governorate 2012	437	عدد الجمعيات الأهلية المعاونة وعدد أعضاء مجلس الإدارة والأعضاء المشتركين والمسددين للإشتراكات طبقاً للنوع بالمحافظات 2012	12-16
Beneficiaries & The Value Of Aids Provided By National Subsidized Associations Practising More Than One Activity, By Governorate (2006 - 2011)	438	المستفيدين من الجمعيات التي تزاوّل أكثر من نشاط و القيمة المنصرفة لهم بالمحافظات (2006-2011)	13-16
Beneficiaries Of Vocational Rehabilitation, National Subsidized Associations And Value-Assisted Disbursed To Them By Governorate 2012	440	المستفيدين من خدمات التأهيل المهني بالجمعيات الأهلية المعاونة والقيمة المنصرفة لهم طبقاً للمحافظات 2012	14-16
Beneficiaries Of The Cultural Services, National Subsidized Associations And Value-Assisted Disbursed To Them By Governorate 2012	442	المستفيدين من الخدمات الثقافية بالجمعيات الأهلية المعاونة والقيمة المنصرفة لهم طبقاً للمحافظات عام 2012	15-16
No.Of Beneficiaries Of Social Services Performed By Subsidized Associations &Value - Assisted Disbursed By Governorate 2012	444	عدد المستفيدين من الخدمات الاجتماعية التي تؤديها الجمعيات الأهلية المعاونة والقيمة المنصرفة طبقاً للمحافظات عام 2012	16-16
Vocational Syndicates Members, By Vocation & Sex (2007-2012)	446	أعضاء النقابات المهنية طبقاً للمهنة والنوع (2007 - 2012)	17-16

Table	صفحة Page	الجدول	رقم No
<b><u>SECTION 17 : SOCIAL CARE</u></b>		<b>الباب السابع عشر : الرعاية الاجتماعية</b>	<b>17</b>
<b><u>INTRODUCTION</u></b>	451	<b>مقدمة</b>	
Employees Subscribed In Social Insurance Sector & Revenues ,By Sector ( 04/05 - 12/2013 )	453	العاملون المؤمن عليهم بقطاع التأمين الاجتماعي والاشتراكات المحققة طبقا للقطاع ( 05/04 - 2013/12 )	1- 17
Activity Of The Social Fund For Development (2009 - 2013)	453	نشاط الصندوق الاجتماعي للتنمية (2009 - 2013)	2- 17
Distribution Of Pensioners& Their Beneficiaries,In The Insurances Sector ( 02/03 - 12/13 )	454	توزيع أصحاب المعاشات والمستحقون عنهم بقطاع التأمينات (13/12 - 03/02)	3- 17
Value Of Pensions & Compensations For Pensioners & Their Beneficiaries By Reward System In The Social Insurance Sector(03/04 - 12/13)	455	قيمة المعاشات والتعويضات والمبالغ المنصرفة بنظام المكافأة لأصحاب المعاشات والمستحقين عنهم بقطاع التأمين الاجتماعي( 03-04/13 )	4- 17
Investments Balances Of National Authority Of Social Insurance (03/04-12/2013)	455	أرصدة استثمارات الهيئة القومية للتأمين الاجتماعي (2013/12-04/03)	5- 17
Funds in Nasser Social Bank,By Fund Type (06/07 - 12/13)	456	حركة التمويلات في بنك ناصر الاجتماعي طبقاً لأنواعها (13 /07/06-12)	6- 17
Number Of Athletic Establishments By Gov. In 2012	457	عدد المنشآت الرياضية طبقاً للمحافظات عام 2012	7- 17
Socialcare Houses And Number Of Existents In It By House Type In Governorates 2011	458	دور الرعاية الاجتماعية وعدد الموجودين بها طبقاً لنوع الدار بالمحافظات 2011	8- 17
Small Interprises Bygovernorate Inthe Period (2011-2013)	462	بيان المشروعات الصغيرة طبقاً للمحافظات خلال الفترة من (2011-2013)	9- 17
Micro- Interprises Projects And Job Opportunities By Governorate ( 2011-2013)	463	بيان المشروعات متناهية الصغر وفرص العمل طبقاً للمحافظات (2013-2011)	10- 17
Job Opportunities Of Human, Social Development Projects And Outgoing By Governorate In The Period (2011-2013)	464	بيان مشروعات التنمية المجتمعية والبشرية المنصرف عليها طبقاً للمحافظات خلال الفترة (2013-2011)	11- 17
<b><u>SECTION 18 : FOREIGN TRADE</u></b>	464	<b>الباب الثامن عشر : التجارة الخارجية</b>	<b>18</b>
<b><u>INTRODUCTION</u></b>	467	<b>مقدمة</b>	
Bankruptcy Cases And Its Debit Value By Governorate (2010-2012)	469	حالات أحكام الإفلاس وقيمة الدين طبقاً للمحافظات (2012-2010)	1- 18
Whole Sale And Retail Trad In The Private Sector 2011	469	تجارة الجملة والتجزئة في القطاع الخاص 2011	2- 18
Number Of Establishments And Branches, Procurement And Sales For Wholesale Trade In The Private Sector By Governorate 2011	470	عدد المنشآت والفروع والمشتريات والمبيعات لتجارة الجملة في القطاع الخاص طبقاً للمحافظات 2011	3- 18
Number Of Establishments And Branches, Procurement And Sales Of Retail Trade In The Private Sector By Governorate 2011	472	عدد المنشآت والفروع والمشتريات والمبيعات لتجارة التجزئة في القطاع الخاص طبقاً للمحافظات 2011	4- 18
Protest Cases And Its Debt Value By Governorate (2009 - 2012)	474	عدد حالات البروتستو وقيمة الدين طبقاً للمحافظات ( 2012-2009 )	5- 18
Value Of Imports, Exports & Trade Balance ( 2003-2013)	476	قيمة الواردات والصادرات والميزان التجاري (2013 - 2003)	6- 18
Value Of Some Exported Commodities (2003 - 2013)	476	قيمة الصادرات من بعض السلع (2013 - 2003)	7- 18
Value Of Some Imported Commodities (2003 - 2013)	476	قيمة الواردات من بعض السلع (2013-2003)	8- 18
Value Of Exports, By Commodity Groups (2002 - 2013)	478	قيمة الصادرات طبقاً للمجموعات السلعية ( 2013- 2002 )	9- 18
Value Of Imports, By Commodity Groups (2002 - 2013)	480	قيمة الواردات طبقاً للمجموعات السلعية (2013 - 2002)	10- 18
Trade Exchange With Countries Groups (2010 - 2013)	482	التبادل التجاري مع مجموعات الدول (2013 - 2010)	11- 18
Trade Exchange With Arab Countries (2010 - 2013)	482	التبادل التجاري مع الدول العربية (2013-2010)	12- 18
Trade Exchange With Comesa Countries (2010 - 2013)	484	التبادل التجاري مع دول الكوميسا (2013 - 2010)	13- 18
Trade Exchange With Fifteenth Countries Group(2010- 2013)	486	التبادل التجاري مع مجموعة دول الخمس عشر (2013 - 2010)	14- 18
WHOLE SALE AND RETAIL TRADE IN PUBLIC AND PUBLIC BUSINESS SECTORS (10/2011-12/2013)	486	تجارة الجملة والتجزئة في القطاع العام / الأعمال العام (2013/12 - 2011/10)	15- 18



Table	صفحة Page	الجدول No
<b>SECTION 19 : NATIONAL ACCOUNTS</b>		<b>19</b>
<b>INTRODUCTION</b>	491	<b>الياب التاسع عشر : الحسابات القومية</b>
Expenditure On Gdp At Prices 2006/2007 (08/09 - 12/13)	493	<b>مقدمة</b>
Resources & Whole Usage Of The Egyptian Economy (03/04 - 12/13)	494	1-19 الإنفاق على الناتج المحلي الإجمالي بأسعار 2007/2006 (13/12 - 09/08)
Growth Rates Of Resources & Whole Usage Of The Egyptian Economy (03/04 - 12/13)	494	2-19 الموارد والاستخدامات الكلية للاقتصاد المصري (13/12 - 04/03)
Resources & Whole Usage Of The Egyptian Economy (07/08 - 12/13)	496	3-19 معدلات النمو للموارد والاستخدامات الكلية للاقتصاد المصري (04/03-13/12)
Growth Rates Of Resources & Whole Usage Of The Egyptian Economy (07/08 - 12/13)	496	4-19 الموارد والاستخدامات الكلية للاقتصاد المصري (13/12 - 08/07)
Gross Domestic Product At Factor Production Cost By Industry & Sector ( 09/10 - 12/13)	498	5-19 معدلات النمو للموارد والاستخدامات الكلية للاقتصاد المصري (08/07-13/12)
Growth Rate Of Gross Domestic Product By Industry & Sector (09/10 - 12/13)	500	6-19 الناتج المحلي الإجمالي بتكلفة عوامل الإنتاج طبقاً للنشاط الاقتصادي والقطاع (13/12 - 10/09)
Gross Domestic Product At Factor Production Cost By Industry & Sector (09/10 - 12/13)	502	7-19 معدل النمو للناتج المحلي الإجمالي طبقاً للنشاط الاقتصادي والقطاع (13/12 - 10/09)
Growth Rate Of Gross Domestic Product By Industry & Sector (09/10 - 12/13) (%)	504	8-19 الناتج المحلي الإجمالي بتكلفة عوامل الإنتاج طبقاً للنشاط الاقتصادي والقطاع (13/12-10/09) (%)
<b>SECTION 20 : ARAB &amp; FOREIGN INVESTMENT</b>		<b>20</b>
<b>INTRODUCTION</b>	507	<b>الياب العشرون : الاستثمار العربي و الأجنبي</b>
Investment Companies By Investment Laws (05/06 - 12/13)	508	<b>مقدمة</b>
Flows In Issued Capital Of Companies Established By Internal Investment Sector (05/06 - 12/13)	508	1-20 الشركات الاستثمارية طبقاً لقوانين الاستثمار (13/12 - 06/05)
Flows In Issued Capital Of Companies Established At Free Zones System By Sector (07/08 - 12/13)	510	2-20 التدفقات في رأس المال المصدر للشركات التي تم تأسيسها بنظام الاستثمار الداخلي طبقاً للقطاع (13/12 - 06/05)
Flows In Issued Capital Of Companies Established According To Law No.159/81 By Sector (07/08 - 12/13)	510	3-20 التدفقات في رأس المال المصدر للشركات التي تم تأسيسها بنظام المناطق الحرة طبقاً للقطاع (13/12 - 08/07)
Egyptians & Foreigners Contributions In Issued Capitals (07/08-12/13)	512	4-20 التدفقات في رأس المال للشركات التي تم تأسيسها طبقاً للقانون 159 لسنة 81 وفقاً للقطاع (13/12- 08/07)
Distribution of individuals' savings balances By their nature & Its relative importance of this distribution 2013/2012	514	5-20 مساهمات المصريين والأجانب في رؤوس الأموال المصدرة (13/12 - 08/07)
Movement of Individuals' Savings & Accounts Number in Major Savings Vessels (Public&Private Sector)2012/2013	514	6-20 توزيع أرصدة مدخرات الأفراد طبقاً لطبيعتها وبيان الأهمية النسبية لهذا التوزيع 2013/2012
Development of individuals' savings balances have major savings Vessels for public & private sectors (10/11-12/13)	515	7-20 حركة مدخرات الأفراد وعدد الحسابات لدى أوعية الإيداع الرئيسية (القطاعين العام والخاص) 2013/2012
Development of investment' balances for some savings Authorities& Insurance Companies (10/2011-12/2013)	515	8-20 تطور أرصدة مدخرات الأفراد لدى أوعية الإيداع الرئيسية للقطاعين العام والخاص (2013/2012-2011/2010)
<b>SECTION 21 : ENVIRONMENTAL STATISTICS</b>		<b>21</b>
<b>INTRODUCTION</b>	517	<b>الياب الحادي والعشرون : احصاءات البيئة</b>
Preserves By Type And Area Up To 2012	519	<b>مقدمة</b>
Area Of Gardens & Public Parks In Cities ,By Governorate In 2011	521	1-21 المحميات الطبيعية في مصر طبقاً للنوع والمساحة حتى عام 2012
Annual Average Of Air Pollutants Some Governorates (2005 - 2013)	522	2-21 مساحة الحدائق والمتنزهات العامة بالمدن طبقاً للمحافظات عام 2011
Annual Average Of Water Polution Indicators In Nile River In Some Governorates (2004 - 2013)	528	3-21 المتوسطات السنوية لملوّثات الهواء في بعض المحافظات (2013-2005)
Water Balance (05/06-11/2012)	530	4-21 المتوسط السنوي لمؤشرات تلوث مياه نهر النيل في بعض المحافظات (2004 - 2013)
Rabish Weight & Quantity According To Authorities That Collected And Got Rid Of It,By Governorate In 2012	531	5-21 الميزان المائي (2012/11-06/05)
Waste & Recycling Rice Straw Cultivated In Some Governorates (2006/2007 - 2009/2010)	532	6-21 وزن و كمية القمامة طبقاً للجهة التي قامت بجمعها والتخلص منها بالمحافظات عام 2012
Sectorial Distribution Of Petroleum Products & Natural Gas Consumption (2011/ 2012)	532	7-21 المخلفات وإعادة تدوير قش الأرز المنزوع في بعض المحافظات (2007/2006 - 2010/2009)
Emissions Of Carbon Dioxide Resulting From The Sectorial Consumption Of Petroleum Products & Natural Gas (2012/2013)	533	8-21 التوزيع القطاعي لاستهلاك المنتجات البترولية والغاز الطبيعي (2012/2011)
NO.OF VEHICLES CONVERTED TO NATURAL GAS(05/06 -11/12 )	533	9-21 كمية الإنبعاثات من غاز ثاني اكسيد الكربون الناتجة عن الإستهلاك القطاعي للمنتجات البترولية والغاز الطبيعي (2012 / 2013)
Per Capita of Quantity CO2 Emission (2008- 2012)	533	10-21 السيارات المحولة للعمل بالغاز الطبيعي (12/11-06/05)
		11-21 متوسط نصيب الفرد من كمية انبعاث غاز ثاني اكسيد الكربون (2012-2008)

Table	صفحة Page	الجدول	رقم No
<b>SECTION 22 : GENERAL INDICATORS &amp; DATA</b>		<b>الباب الثاني والعشرون : بيانات ومؤشرات عامة</b>	<b>22</b>
<b>INCOME , EXPENDITURE &amp; CONSUMPTION</b>		<b>بحث الدخل والإنفاق و الأستهلاك (2009 / 2008)</b>	
<b>SURVEY (2008 / 2009)</b>			
<b>INTRODUCTION</b>	537	<b>مقدمة</b>	
Annual Average Of Household Income In Urban & Rural By income Source (04/2005 - 2008/2009 - 2010/2011-2012/2013)	540	متوسط الدخل السنوي للأسرة بحضر وريف الجمهورية طبقاً لمصادر الدخل (2013/2012- 2011/2010 - 2009/2008 - 2005/2004)	1-22
Percentage of Annual Household Expenditure By Expenditure Groups (2012/2013)	542	النسبة المئوية للإنفاق السنوي للأسرة طبقاً لمجموعات الإنفاق (2013/2012)	2-22
Annual Average Of Household Expenditure In Urban & Rural	550	متوسط الإنفاق السنوي للأسرة بحضر وريف الجمهورية طبقاً لمجموعات الإنفاق (2011/2010-2013/2012 - 2009/2008 - 2005/2004)	3-22
By Expenditure Groups (04/05-08/09-10/11-2012/2013)	556	النسبة المئوية للإنفاق السنوي للأسرة بحضر وريف الجمهورية طبقاً لمجموعات الإنفاق (13/12-11/10 - 09/08 - 05/04)	4-22
Percentage Of Annual Household Expenditure By Expenditure Groups (04/05 - 08/09 - 10/11-12/13)			
<b>SECTION 22: GENERAL INDICATORS &amp; DATA (Cont.)</b>		<b>تابع الباب الثاني والعشرون : بيانات ومؤشرات عامة</b>	<b>22</b>
<b>THE MILLENNIUM DEVELOPMENT GOALS</b>		<b>الأهداف الإنمائية للألفية</b>	
<b>INTRODUCTION</b>	561	<b>مقدمة</b>	
Millennium Development Goals Different Years	562	الاهداف الإنمائية للألفية لسنوات مختلفة	5-22
<b>MACROECONOMIC INDICATORS</b>		<b>مؤشرات الاقتصاد الكلي</b>	
Main Macroeconomic Indicators (2005 - 2013)	564	المؤشرات الاقتصادية الكلية الرئيسية (2005 - 2013)	6-22
<b>GENDER STATISTICS</b>		<b>إحصاءات النوع الاجتماعي</b>	
<b>INTRODUCTION</b>	571	<b>مقدمة</b>	
Percentages Of Enrollment In Different Educational Stages (2004/2003-2013/2014)By Gender (Different Years)	572	نسب القيد بالمرحل التعليمية المختلفة طبقاً للنوع (سنوات مختلفة) (2014/2013, 2004/2003)	7-22
Development Of No.Percentages Of Occupants Of Higher Management Positions In Government Sector By Gender (2010/2011-2012/13)	572	تطور اعداد ونسب شاغلي وظائف الادارة العليا بالقطاع الحكومي والنوع (2013/2012- 2011/2010)	8-22
Illiteracy Percentage In Governorates By Gender In 2006	574	نسب الامية بالمحافظات طبقاً للنوع عام 2006	9-22
Percentages Of Representation In The Local Councils By Governorate & Sex (2002-2008)	575	نسب التمثيل في المجالس المحلية طبقاً للمحافظات والنوع (2008-2002)	10-22
Development Of Enrolled Females No. In Elective Tables In Different Years (2000-2012)	575	تطور اعداد النساء المقيدات في جداول الانتخاب في سنوات مختلفة (2000-2012)	11-22
Percentage Of Shora & People'S Council Members (Elected-Appointed) In Diffirnt Years (1984-2012)	575	النسبة المئوية لاعضاء مجلسى الشورى والشعب(منتخبات - معينات) في سنوات مختلفة (2012-1984)	12-22
<b>SECTION 23 : DATA &amp; INTERNATIONAL STATISTICS</b>		<b>الباب الثالث والعشرون : بيانات و احصائيات دولية</b>	<b>23</b>
<b>INTRODUCTION</b>	577	<b>مقدمة</b>	
Demographic Data And Estimates For Arab Countries &World Countries 2012	578	بيانات وتقديرات ديموجرافية للدول العربية ودول العالم عام 2012	1-1-23
Demographic Data And Estimates For Arab Countries &World Countries 2012	592	بيانات وتقديرات ديموجرافية للدول العربية ودول العالم عام 2012	2-1-23
Capmas	607	الجهاز المركزى للتعينة العامة والإحصاء	
Organizational Structure Of Capmas	619	الهيكل التنظيمى للجهاز المركزى للتعينة العامة والإحصاء	

فهرس الرسوم البيانية  
Index Of Charts

No. of chart	صفحة Page	رقم الرسم البياني
<b>SECTION 1 : GEOGRAPHY &amp; CLIMATE</b>		
		<b>الباب الأول : الجغرافيا و المناخ</b>
Monthly Water Level In Nasser Lake (2011-2012)	9	1-1 منسوب المياه الشهري في بحيرة ناصر (2011-2012)
<b>SECTION 2 : POPULATION</b>		
		<b>الباب الثاني : السكان</b>
Percentage Distribution Of Population By Governorate 1/1/2014	56	1-2 التوزيع النسبي للسكان طبقاً للمحافظات 2014/1/1
Population Estimates By Sex At First Of Jan. (1996- 2014)	56	2-2 تقدير عدد السكان طبقاً للنوع في أول يناير ( 1996-2014)
Midyear Population Estimates By Urban & Rural (1990-2013)	57	3-2 تقدير عدد السكان طبقاً للحضر والريف في منتصف الأعوام ( 1990 - 2013 )
Estimates Of Midyear Population ( 2006 - 2013)	57	4-2 تقدير أعداد السكان في منتصف الاعوام ( 2006 - 2013 )
Population Projections By Medium Variant (2011-2031)	57	5-2 إسقاطات السكان طبقاً للفرض المتوسط (2011-2031)
Population Pyramid Of Egypt(1996 -2006) Pop. Census	58	6-2 الهرم السكاني لجمهورية مصر العربية تعداد (1996 -2006)
Population Pyramid of Egypt 2006 Pop. Census	58	7-2 الهرم السكاني لجمهورية مصر العربية (تعداد 2006)
<b>SECTION 3 : VITAL STATISTICS</b>		
		<b>الباب الثالث : الأحصاءات الحيوية</b>
Development Of Birth & Death Rates (1960-1987/2013)	71	1-3 تطور معدلات المواليد والوفيات (1960 /1987,2013)
Natural Increase Rate By Governorate 2013	71	2-3 معدل الزيادة الطبيعية طبقاً للمحافظات عام 2013
Infant Mortality Rate (Urban - Rural) (1991- 2012)	72	3-3 معدل وفيات الرضع (حضر - ريف) (1991-2012)
Neonatal Mortality Rate And Infant Mortality (2000-2012)	72	4-3 معدل وفيات اقل من شهر و الرضع الاقل من سنة (2000-2012)
Total Fertility Rate (1980 - 2008)	73	5-3 معدل الخصوبة الكلي (1980-2008)
Development Of Marriage &Divorce Rates (1960-1985-2013)	73	6-3 تطور معدلات الزواج والطلاق (1960-1985-2013)
Life Expectancy At Birth By Sex (2006-2014)	73	7-3 توقع البقاء على قيد الحياة عند الميلاد طبقاً للنوع (2006-2014)
<b>SECTION 4 : LABOR FORCE</b>		
		<b>الباب الرابع : القوى العاملة</b>
Annual Estimated Of Labor Force By Sex (2001-2013)	107	1-4 التقديرات السنوية للقوى العاملة طبقاً للنوع (2001-2013)
Annual Estimates Unemployed Rate ,By Sex (2001-2013)	107	2-4 التقديرات السنوية لمعدلات البطالة طبقاً للنوع (2001-2013)
Distribution Of Unemployed By Educational Status &Sex 2013	108	3-4 توزيع المتعطلين طبقاً للحالة التعليمية والنوع 2013
Annual Estimates Labor Force,By Sex (2001-2013)	108	4-4 التقديرات السنوية للقوى العاملة طبقاً للنوع (2001-2013)
<b>SECTION 5 : AGRICULTURE &amp; LAND RECLAMATION</b>		
		<b>الباب الخامس : الزراعة و استصلاح الاراضي</b>
Lands Available For Agriculture Fedden (1990-2010)	145	1-5 مساحة الاراضي القابلة للزراعة بالفدان (1990-2010)
Total Local Production Of Crude Milk (2000 - 2012)	145	2-5 أجمالى الإنتاج المحلى من اللبن الخام (2000 - 2012)
Estimate Of Some Kinds Of Livestock Numbers (2000-2012)	145	3-5 تقدير أعداد بعض انواع الماشية (2000 - 2012)
Estimate Of Some Slaughtered Livestock Numbers (2001-2012)	146	4-5 تقدير أعداد بعض المذبوحات (2001 - 2012)
Estimate Of Hatched Eggs & Hatched Chicken (2000 - 2012)	146	5-5 تقدير الإنتاج من البيض الموضوع للتفريخ و الكتاكيت المفرخة (2000 - 2012)

No. of chart	صفحة Page	رقم الرسم البياني
Evolution Of Honey Production (2000-2012)	146	تطور إنتاج العسل (2000-2012) 6-5
Total Agricultural Co-Operative Associations Numbers (03/04-11/12)	147	اجمالي عدد الجمعيات التعاونية الزراعية (2012/2011-2004/2003) 7-5
Development Of Investment (Medium - Term) (03/04-12/13)	147	تطور الإستثمارات (متوسطة الأجل) (2013/12*-05/04) 8-5
Value Of Fertilizers Services Rendered By Co-Operative Associations For The Agrarain Reform ( 00/2001- 12/2013)	147	قيمة الأسمدة المقدمة من الجمعيات التعاونية للإصلاح الزراعي (2001/00- 2013/12) 9-5
Area Of Reclaimed Lands (96/1997 - 12/2013)	148	مساحة الأراضي المستصلحة (2013/12- 1997/96) 10-5
Total Territories Benefiting From Covered Drainage System (04 -12)	148	إجمالي مساحة الاراضي المستفيدة بنظام الصرف المغطى (2012-2004) 11-5
Development Index Of The Total Amount Of Agricultural And Food Production (2002-2012)	148	تطور الرقم القياسي لإجمالي كمية الإنتاج الزراعي والغذائي (2012-2002) 12-5
<b>SECTION 6 : INDUSTRY &amp; PETROLEUM</b>		<b>الباب السادس : الصناعة و البترول 6</b>
Development Of Salt ( Common ) Production (00/01 -11/2012 )	178	تطور الإنتاج من ملح الطعام (2012/11- 01/00) 1-6
(Development Of Production Of Crude Gypsum (01/02-11/12)	178	تطور الإنتاج من الجبس الخام (12/11-02/01) 2-6
Development Of Natural Gas Production (00/01 -12/13)	178	تطور انتاج الغاز الطبيعي (13/12 - 01/00) 3-6
<b>SECTION 7 : HOUSING</b>		<b>الباب السابع : الاسكان 7</b>
Dwelling Units Built In Urban By Sector (00/01 - 12/13)	211	الوحدات السكنية المحققة في الحضر طبقا للقطاع (13/12 - 01/00) 1-7
Actual Drainage (2009 - 2012)	211	التصرف الفعلي (2012-2009) 2-7
Total Of Housing Investments By Sector (00 /01 - 13/12)	212	جملة إستثمارات الاسكان طبقا للقطاع (13/12 - 01/ 00) 3-7
No. Of Stations Production Of Turbid Water By Governorate (12/2013)	212	عدد محطات انتاج المياه العكرة وفقا للمحافظات (2013/12) 4-7
<b>SECTION 7 : TRANSPORTATION &amp; COMMUNICATION</b>		<b>الباب الثامن : النقل و الاتصالات 8</b>
Development Of Working Trains No. (01/02 - 11/2012)	230	تطور عدد القطارات الشغالة (2012/11 - 02/01) 1-8
Development Of Tracks & Lines Length (01/02 - 11/2012)	230	تطور اطوال السكك والخطوط (2012/11 - 02/01) 2-8
Development Of Ships And Vessels Number (01/02-12/13)	230	تطور عدد السفن والناقلات (13/12 -02/01) 3-8
Percent. Of Roads Lengths (Authority-Localities) By Gov. 30/6/2013	231	نسبة أطوال الطرق المرصوفة (الهيئة - المحليات) طبقاً للمحافظات 2013/6/30 4-8
Total Number Of Some Licensed Vehicles (2005-2013)	231	إجمالي عدد بعض المركبات المرخصة (2013-2005) 5-8
No. Of Development Of Post Office Current Account (01/02 - 12/13 )	231	تطور عدد الحسابات الجارية بصندوق توفير البريد من (13/12 - 02/01) 6-8
Total Development Of Maritime Fleet Cargo (2001-2012)	232	تطور اجمالي حمولة الأسطول التجاري (2012-2001) 7-8
No. Of Working Groundline Telephones (97/98 - 12/2013)	232	عدد التليفونات الارضية الشغالة (2013/12- 98/97) 8-8
Development Of The Governmental Post Offices No. (01/02 -12/2013)	232	تطور عدد مكاتب البريد الحكومية (13/12 -02/01) 9-8
<b>SECTION 9 : PRICES</b>		<b>الباب التاسع : الأسعار 9</b>
Change Percentage Of Monthly C. P. I In Urban Areas (2011 - 2013)	242	نسبة التغير للأرقام القياسية الشهرية لأسعار المستهلكين حضر الجمهورية (2013 - 2011) 1-9
<b>SECTION 10 : FINANCE &amp; BANKS</b>		<b>الباب العاشر : المالية و البنوك 10</b>
Development Of Assets Net For Banking (2004 - 2013)	280	تطور صافي الأصول لدى الجهاز المصرفي (2013 - 2004) 1-10
Total Of Issued Currency (2003 - 2013)	280	اجمالي النقد المصدر (2013 -2003) 2-10
Market Capital Of Companies 2013	280	راس المال السوقي للشركات المقيدة 2013 3-10
Monthly Change In The Egx30 Price Index Through 2013	281	التغير الشهري في مؤشر الرقم القياسي للأسعار EGX30 خلال عام 2013 4-10
Total Savings Assets (2003 - 2013)	281	اجمالي الادخارية (2013-2003) 5-10
The Value Of Traded Securities 2013	282	قيمة الأوراق المالية المتداولة عام 2013 6-10
New Issues (Shares-Bonds) 2013	282	اصدارات الجديدة (أسهم - سندات) 2013 7-10

رقم الرسم البياني	صفحة	No. of chart
<b>SECTION 11 : EDUCATION</b>		
11	الباب الحادي عشر : التعليم	
1-11	تطور أعداد الفصول بالتعليم الابتدائي العام ، الأعدادى العام ، الثانوى ، الثانوى	379
2-11	تطور أعداد الفصول بالتعليم الأزهرى الإبتدائى ،الإعدادى ،الثانوى	379
3-11	التاجحون بالتعليم الإبتدائى ، الأعدادى،والثانوى العام ( 2003/02 - 2013/12 )	379
4-11	التاجحون بالتعليم الفني	380
5-11	اعداد الطلاب بالجامعات الحكومية طبقاً للنوع	380
6-11	إجمالي اعداد الطلاب المقيدون بالكليات النظرية و العملية فى جامعات الجمهورية	380
7-11	الطلاب المقيدون بالمعاهد الفنية الحكومية (04/03 - 13/12)	381
8-11	تطور خريجو الجامعات طبقاً للنوع	381
9-11	تطور اعداد الخريجين بالكليات النظرية طبقاً للنوع	381
10-11	إجمالى خريجو المعاهد الفنية (03/02 - 2012/11)	382
11-11	إجمالى اعضاء هيئة التدريس بالجامعات الحكومية عام (2013/2012)	382
12-11	إجمالى اعضاء هيئة التدريس بالجامعات الخاصة عام (2013/2012)	382
<b>SECTION 12 : HEALTH</b>		
<b>الباب الثاني عشر : الصحة</b>		
1-12	(إجمالى أعداد وحدات البلهارسيا والملاريا (2002 - 2012)	398
2-12	تطور معدلات هيئة التمريض (2005-2012)	398
3-12	تطور اعداد مراكز الرعاية الصحية الحضريه (1998-2012)	398
4-12	متوسط تكلفة المريض (بالجنية) طبقاً للتخصصات الطبية عام 2013	399
5-12	تكاليف علاج المواطنين بالخارج على نفقة الدولة (1996 - 2013)	399
6-12	نسبة الإنفاق العام على الصحة إلى الإنفاق العام للدولة طبقاً للموازنة العامة للدولة (04/03 - 2014/2013)	400
7-12	نسبة الإنفاق العام على الصحة إلى الإنفاق العام للدولة طبقاً للحساب الختامى للدولة (04/03 - 13/12)	400
8-12	تكاليف العلاج بالخارج على نفقة الدولة طبقاً للدول 2013	400
<b>SECTION 13 : TOURISM</b>		
<b>الباب الثالث عشر : السياحة</b>		
1-13	التوزيع النسبى للسائحين طبقاً لمجموعات الدول 2013	404
2-13	التوزيع النسبى لليلة السائحين طبقاً لمجموعات الدول 2013	404
3-13	تطور أعداد السائحين طبقاً لطريقة الوصول (جواً) (2003-2013)	405
4-13	تطور أعداد السائحين طبقاً لطريقة الوصول (براً) (2003-2013)	405
5-13	تطور أعداد السائحين طبقاً لطريقة الوصول (بحراً) (2003-2013)	405
6-13	تطور عدد الفنادق والقرى السياحية والفنادق العائمة (2004-2012)	406
7-13	المتوسط العام لنسبة الأشغال بالفنادق ( 2001 - 2012 )	406

رقم الرسم البياني	صفحة	No. of chart
<b>14</b>	<b>الباب الرابع عشر : الثقافة و الإعلام</b>	<b>SECTION 14 : CULTURE AND INFORMATION</b>
1-14	اجمالي ساعات الارسال اليومي للتلفزيون (14/13- 02/01)	Total Daily Television Transmission Hours ( 2000/2001- 2013/2014)
2-14	المتوسط اليومي لعدد ساعات ارسال التلفزيون بالقنوات المركزية لمواد البرامج السياسية والثقافية (14/13- 02/01)	Daily Average Of Television Transmission Hours In Central Channels, Of Political & Cultural Programs (01/02 - 13/2014)
3-14	اجمالي عدد الحفلات المسرحية (2013/2012 - 2005/2004)	Total Number Of Dramatic Performances ( 04/05 - 12/2013)
<b>15</b>	<b>الباب الخامس عشر : العدل</b>	<b>SECTION 15 : JUSTICE</b>
1-1-15	القضايا المدنية التي تم الفصل فيها طبقا للسنوات (2012-2008)	Civil Cases By Years (2008 - 2012)
2-1-15	القضايا الجنائية التي تم الفصل فيها طبقا للسنوات (2012 - 2008)	Criminal Cases By Years (2008 - 2012)
3-1-15	قضايا الاحوال الشخصية التي تم الفصل فيها طبقا للسنوات (2012 - 2008)	Personal Affairs Cases By Years (2008 - 2012)
2-15	النسبة العامة للفصل في جميع القضايا (2012 - 2003)	General Percentage Of Settlement In All Cases (2003-2012)
<b>16</b>	<b>الباب السادس عشر : الجمعيات و النقابات</b>	<b>SECTION 16 : ASSOCIATIONS &amp; SYNDICATES</b>
1-16	جمعيات رعاية وتنظيم الأسرة (2010- 2003)	Family Care & Planning Associations (2003-2010)
2-16	المستفيدين في جمعيات رعاية وتنظيم الأسرة (2011 - 2003)	Beneficiaries In Family Care & Planning Associations (2003-2011)
3-16	الاعضاء المشتركين في جمعيات رعاية وتنظيم الأسرة (2010-2003)	Membership Of Family Care & Planning Associations (2003-2010)
4-16	جمعيات المساعدات الاجتماعية (2010- 2003)	Social Aids Associations (2003- 2010)
5-16	جمعيات رعاية الفئات الخاصة (2010- 2003)	Handicapped Care Associations (2003 - 2010)
6-16	جمعيات الخدمات الثقافية والعلمية والدينية (2010 - 2003)	Cultural, Scientific & Religious Services Associations (2003- 2010)
7-16	الجمعيات التي تزاوّل أكثر من نشاط (2010-2003)	Associations Practising More Than One Activity (2003-2010)
8-16	التوزيع النسبي للوحدات الاجتماعية طبقا للمجتمع 2011/2010	Percentage Distribution Of Social Units,By Community 2010/2011
<b>17</b>	<b>الباب السابع عشر : الرعاية الاجتماعية</b>	<b>SECTION 17 : SOCIAL CARE</b>
1- 17	تطور اجمالي الأثر اكلات المحققة (2013/2012 - 2004/2003)	Development Of Revenues (2003/2004 - 2012/2013)
1-2-17	المنصرف للمشروعات الصغيرة (2013-2009)	Outgoing For Small Projects (09-2013)
2-2-17	المنصرف للاقراض المتناهي الصغر (2013-2009)	Outgoing For Micro- Lending (09-2013)
3- 17	اجمالي قيمة المعاشات والتعويضات والمبالغ المنصرفة بنظام المكافأة لأصحاب المعاشات والمستحقين عنهم بقطاع التأمين الاجتماعي (13/12 - 04/03)	Value Of Pensions & Compensations For Pensioners & Their Beneficiaries By Reward System In Social Insurance Sec.(03/04-12/13)
4- 17	ارصدة استثمارات الهيئة القومية للتأمين الاجتماعي (13/12 - 04/03)	Investments Balances Of National Authority. Of Social Insurance (03/04 - 12/13)
5- 17	جملة الاستثمارات المالية (2013/2012 - 2007/2006)	Total Of Financial Investments (06/07 - 12/2013)
<b>18</b>	<b>الباب الثامن عشر : التجارة الخارجية</b>	<b>SECTION 18 : FOREIGN TRADE</b>
1- 18	قيمة الواردات والصادرات والميزان التجاري (2013 - 2003)	Value Of Imports,Exports & Trade Balance (2003 - 2013)
2- 18	قيمة الصادرات من القطن الخام (2013 -2003)	Exports Value Of Raw Cotton (2003 - 2013)
3- 18	التبادل التجاري مع الدول العربية عام (2013- 2008)	Trade Exchange With Arabcountries (2008-2013)
4- 18	التبادل التجاري مع مجموعات الدول عام (2013 - 2008)	Trade Exchange By Countries Group (2008-2013)
5- 18	التبادل التجاري مع مجموعة دول الخمس عشر من عام (2013 - 2008)	Trade Exchange With Fifteenth Countries Group (2008-2013)
6- 18	التجارة الخارجية مع دول الكوميسا (2013 -2008)	Trade Exchange With Comesa (2008-2013)
<b>19</b>	<b>الباب التاسع عشر : الحسابات القومية</b>	<b>SECTION 19 : NATIONAL ACCOUNTS</b>
1- 19	الناتج المحلي الإجمالي بتكلفة عوامل الإنتاج بالاسعار الجارية (2013/12 - 04/03)	Gdp At Factor Production Cost At Current Prices (03/04 - 12/13)
2- 19	مدل النمو للناتج المحلي الاجمالي (بالاسعار الجارية) طبقا لقطاع (13/12-10/09)	Growth Rate Of Gross Domestic Product (Current Prices)By Sector (09/10 - 12/13)

No. of chart	صفحة Page	رقم الرسم البياني
<b>SECTION 20 : ARAB &amp; FOREIGN INVESTMENT</b>		<b>الباب العشرون : الأستثمار العربي و الأجنبي</b> 20
Total Flows Value In Establishing Companies (05/06-12/2013)	416	إجمالي قيمة التدفقات في تأسيس الشركات ( 2013/12- 06/05 ) 1-20
Flows In Issued Capital Of Companies Established By Internal Investment Of Some Sectors(07/08 - 12/13)	516	تطور التدفقات في رأس المال المصدر للشركات التي تم تأسيسها بنظام الأستثمار الداخلي لبعض القطاعات (08/07 - 13/12 ) 2-20
Total Flows In Issued Capital Of Companies Free Zones (07/08-12/2013)	516	إجمالي قيمة التدفقات في رأس المال المصدر لشركات المناطق الحرة (2013/12 - 08/07) 3-20
<b>SECTION 21 : ENVIRONMENTAL STATISTICS</b>		<b>الباب الحادي والعشرون : إحصاءات البيئة ومؤشراتها</b> 21
Percentage Of Marine Reserve Areas In Egypt Up To 2013	534	نسب مساحة المحميات البحرية في مصر حتى عام 2013 1-1-21
Wet Land Reserve Areas In Egypt Up To 2013	534	مساحة محميات الأراضي الرطبة في مصر حتى عام 2013 2-1-21
Desert Reserve Areas In Egypt Up To 2013	535	مساحة المحميات الصحراوية في مصر حتى عام 2013 3-1-21
SECTORAL DISTRIBUTION OF PETROLEUM PRODUCTS & GAS CONSUMPTION (11/2012 )	535	التوزيع القطاعي لاستهلاك المنتجات البترولية والغاز (2012/11) 2-21
Amount Of Carbon Dioxide Emissions Resulting From Consumption By Sector 2012-2013	536	كمية الإنبعاثات من غاز ثاني أكسيد الكربون الناتجة من الإستهلاك طبقاً للقطاع 2013-2012 3-21
No.Of Cars Transferred Natural Gas (2005/2006- 2011/2012)	536	عدد السيارات المحولة للغاز الطبيعي (2012/2011 -2006/2005) 4-21
Per Capita Of Co2 (2008-2011)	536	متوسط نصيب الفرد من غاز CO2(2008-2011) 5-21
<b>SECTION 23 : INTERNATIONAL STATISTICS &amp; DATA</b>		<b>الباب الثالث والعشرون : بيانات وإحصاءات دولية</b> 23
Continents Population Percentage To Total World Pop. In Mid 2013	606	التوزيع النسبي لسكان القارات إلى جملة سكان العالم في منتصف 2013 1-23

## General Information

<b>Highest peak in Egypt (above sea level)</b>		أعلى قمة في مصر (فوق سطح البحر)
Saint Catherine Mountain (m)	2641	جبل سانت كاترين (متر)
<b>Less Sintiages in Egypt (under sea level)</b>		أقل منخفضات في مصر (تحت سطح البحر)
Al Kattara Sinkage (m)	134	منخفض القطارة (متر)
Rayyan Sinkage (m)	42	منخفض الريان (متر)
Natron Valley Sinkage (m)	23	منخفض وادي النطرون (متر)
<b>Suez Canal</b>		قناة السويس
Length of the Canal (km)	190.3	طول القناة (كم)
Length of doubled parts (km)	78	طول الأجزاء المزدوجة (كم)
Width average (km)	360	متوسط العرض (متر)
Depth average (m)	22.5	متوسط العمق (متر)
<b>Lakes</b>		البحيرات
<b>Freshwater Lakes</b>		البحيرات العذبة
<b>Nasser Lake: The largest artificial lake in the world locates in south of Egypt</b>		بحيرة ناصر: أكبر بحيرة صناعية في العالم تقع في جنوب مصر
Area average about (km <sup>2</sup> )	5250	متوسط المساحة تقريباً (كم <sup>2</sup> )
Length (km)	500	الطول (كم)
Width average (km)	12	متوسط العرض (كم)
<b>Salty Lakes</b>		البحيرات المالحة
<b>Manzala Lake:</b> Located in the North East of Egypt		<b>بحيرة المنزلة:</b> تقع في الشمال الشرقي لمصر
Area (km <sup>2</sup> )	1360	المساحة (كم <sup>2</sup> )
<b>Bardaweel Lake:</b> Located in North Sinai Governorate		<b>بحيرة البردويل:</b> تقع في محافظة شمال سيناء
Area (km <sup>2</sup> )	668	المساحة (كم <sup>2</sup> )
<b>Burullus Lake:</b> Located in Kafr El-Sheikh Governorate		<b>بحيرة البرلس:</b> تقع في محافظة كفر الشيخ
Area (km <sup>2</sup> )	300	المساحة (كم <sup>2</sup> )
<b>Mariout Lake:</b> Located in North of Egypt (South Alexandria)		<b>بحيرة مريوط:</b> تقع في شمال مصر (جنوب الإسكندرية)
Area (km <sup>2</sup> )	69	المساحة (كم <sup>2</sup> )
<b>Qarun Lake :</b> Located in Fayoum Governorate		<b>بحيرة قارون:</b> تقع في محافظة الفيوم
Area (km <sup>2</sup> )	214	المساحة (كم <sup>2</sup> )
<b>Rayyan Sinkage 1,3:</b> Located in South-Western part of Fayoum Gov.		<b>منخفض الريان 3٠1:</b> تقع في الجزء الجنوبي الغربي من محافظة الفيوم
Area (Mil m <sup>2</sup> )	112.9	المساحة (مليون م <sup>2</sup> )
<b>Morra Lakes (Alsoghraa- Alkobraa) &amp; Tamsah Lakes:</b> Located in the waterway of Suez Canal		<b>البحيرات المرة (الصفرى والكبرى) و بحيرة التمساح:</b> يمر بهم المجرى الملاحي لقناة السويس
Area (km <sup>2</sup> )	250	المساحة (كم <sup>2</sup> )
<b>Edco Lake:</b> Located in Behera Governorate		<b>بحيرة ادكو:</b> تقع في محافظة البحيرة
Area (km <sup>2</sup> )	20	المساحة (كم <sup>2</sup> )
<b>Natural preserves (2012 )</b>		<b>المحميات الطبيعية (2012 )</b>
Current Reserves (No)	30	المحميات الحالية (بالعدد)
Current Reserves Area (000Km <sup>2</sup> )	149.7	مساحة المحميات الحالية (بالآلاف كم <sup>2</sup> )
Percentage of current Reserves / Total Egypt ( %)	15	نسبة مساحة المحميات الحالية الى
<b>Gardens</b>		<b>الحدائق</b>
Plants,Fish &animals (No)	72	الحيوان والأسماك والنباتات (بالعدد)
Visitors (Mil)	18.6	الزائرون (بالمليون)



Statistical Yearbok - Geography & Climate

1 - 1 MONTHLY AVERAGE RATES OF METEOROLOGICAL ELEMENTS BY  
OBSERVATION STATIONS IN 2012

Observation Areas		Air elements	December ديسمبر	November نوفمبر	October أكتوبر	September سبتمبر	August أغسطس	July يوليو
<b><u>North Coast</u></b>								
1	Matrouh	Max. Temp. C	20.5	24.5	27.0	28.5	29.5	29.5
		Mini. Temp. C	11.0	14.0	17.5	20.5	22.5	22.0
		Humidity %	67	68	68	69	73	73
		Rainfall mm./ month	20.1	10.6	4.4	0.004	0.0	0
		Wind Speed knots	10.3	8.3	7.5	7.6	8.1	9.1
2	El Nozha	Max. Temp. C	20.5	24.5	27.0	28.5	29.5	29.5
		Mini. Temp. C	11.0	14.0	17.5	20.5	22.5	22.0
		Humidity %	70	69	68	68	71	71
		Rainfall mm./ month	52.6	30.9	8.9	0.7	0.1	0.3
		Wind Speed knots	8.0	7.0	6.0	7.0	8.0	9.0
<b><u>Cairo &amp; Lower Egypt</u></b>								
3	Cairo	Max. Temp. C	21.5	25.0	28.5	31.5	34.0	34.5
		Mini. Temp. C	11.0	14.0	17.5	20.0	21.5	21.5
		Humidity %	61	62	59	59	60	56
		Rainfall mm./ month	6.0	3.6	0.6	0.01	0.01	0
		Wind Speed knots	6.9	6.3	6.9	6.8	6.6	6.8
4	Mansoura	Max. Temp. C	21.5	25.0	28.5	31.5	34.0	34.5
		Mini. Temp. C	11.0	14.0	17.5	20.0	21.5	21.5
		Humidity %	74	72	69	69	71	68
		Rainfall mm./ month	8.8	5.6	2.9	0.1	0.00	0
		Wind Speed knots	6.9	6.3	6.9	6.8	6.6	6.8
<b><u>Upper Egypt</u></b>								
5	Aswan	Max. Temp. C	24.5	28.5	34.0	37.0	39.0	39.5
		Mini. Temp. C	10.5	14.5	19.0	22.5	24.5	24.5
		Humidity %	40	35	26	22	20	18
		Rainfall mm./ month	0.1	0.03	0.5	0.01	0.6	0.0
		Wind Speed knots	8.3	8.4	8.9	9.0	8.7	8.8
<b><u>North Sinai</u></b>								
6	Al Arish	Max. Temp. C	20.5	25.7	28.8	30.8	32.1	32.1
		Mini. Temp. C	8.8	12.3	16.6	19.5	21.1	20.6
		Humidity %	71	70	72	72	73	71
		Rainfall mm./ month	20.0	10.6	4.4	0.004	0.0	0.0
		Wind Speed knots	4.4	4.0	3.5	3.3	3.3	3.7
7	Almaleez	Max. Temp. C	18.6	23.1	28.0	31.7	33.7	32.8
		Mini. Temp. C	6.6	10.2	15.0	17.6	19.5	19.3
		Humidity %	65	62	63	61	57	52
		Rainfall mm./ month	4.5	4.3	0.4	0.0	0.0	0.0
		Wind Speed knots	6.2	5.4	4.6	4.8	4.9	5.2

Continued

Statistical Yearbok - Geography & Climate

1 - 1 MONTHLY AVERAGE RATES OF METEOROLOGICAL ELEMENTS BY  
OBSERVATION STATIONS IN 2012 (Cont.)

Observation Areas	Air elements	December ديسمبر	November نوفمبر	October أكتوبر	September سبتمبر	August أغسطس	July يوليو
<b>South Sinai</b>							
8	Sharm el-Sheikh	Max. Temp. C	23.3	27.2	31.7	35.6	37.8
	Mini. Temp. C	15.1	18.9	23.5	26.5	28.1	27.1
	Humidity %	47	47	46	41	38	36
	Rainfall mm./ month	0.5	2.6	1.0	0.03	0.00	0
	Wind Speed knots	12.0	12.5	13.9	16.5	14.5	14.8
9	Dahab	Max. Temp. C	23.1	26.8	30.8	34.4	37.3
	Mini. Temp. C	17.3	21.3	25.0	27.6	29.7	29.2
	Humidity %	45	44	49	44	42	39
	Rainfall mm./ month	0.6	0.0	1.7	0.0	0.0	0.0
	Wind Speed knots	-	-	-	-	-	-

C = Centigrade

Note:-The Above mentioned data has got from Meteorolglcal stations at the governorates.,the station covers a region , its Radius is 50Km

Source : The Meteorological Authority.

1-2 MONTHLY WATER LEVELS IN FRONT OF THE HIGH DAM (2011-2012)

Unit : M

Item	End of Month	2012			
		الفرق عن أدنى منسوب	المتجمع الصاعد لل فروق	فرق المنسوب عن الشهر السابق	منسوب المياه الشهري في بحيرة ناصر
		Difference of least water level	Ascending Accumulative for Differences	Difference in Water level of previous month	Monthly Water level in Nasser lake
10	January	4.11	0.20-	0.2-	173.36
11	February	3.78	0.53-	0.23-	173.03
12	March	3.18	1.13-	0.60-	172.43
13	April	2.55	1.76-	0.63-	171.80
14	May	1.95	2.36-	0.60-	171.20
15	June	1.05	3.26-	0.90-	170.30
16	July	0.00	4.31-	1.05-	169.25
17	August	1.38	7.93-	1.38	170.63
18	September	4.76	0.45	3.38	174.01
19	October	5.76	1.45	1.00	175.01
20	November	5.73	1.42	0.03-	174.98
21	December	5.42	1.11	0.31-	174.67

Data of year 2011 is calculated on the monthly water level in Nasser Lake in December 2010=(175,25M)

Data of year 2012 is calculated on the monthly water level in Nasser Lake in December 2011=(173,56M)

Source : CAPMAS

1 - 1 متوسط المعدلات الشهرية لبعض العناصر الجوية طبقا لمحطات الرصد عام 2012

June يونيو	May مايو	April أبريل	March مارس	February فبراير	January جانuary	العناصر الجوية	مناطق الرصد
<b>الساحل الشمالي</b>							
29.0	26.5	23.5	21.0	19.0	18.5	درجة الحرارة العظمى (س)	1 مطروح
19.5	16.5	13.5	11.0	9.5	9.5	درجة الحرارة الصغرى (س)	
70	68	63	64	67	67	الرطوبة النسبية (%)	
0.01	0.5	5.1	15.8	13.9	26	كمية المطر (مم/ شهر )	
9.0	8.7	9.8	10.5	10.7	10.2	سرعة الرياح ( بالعددة )	
29.0	26.5	23.5	21.0	19.0	18.5	درجة الحرارة العظمى (س)	2 النزهة
19.5	16.5	13.5	11.0	9.5	9.5	درجة الحرارة الصغرى (س)	
69	67	65	66	68	70	الرطوبة النسبية (%)	
0.01	1.2	3.4	13.6	30.4	54	كمية المطر (مم/ شهر )	
8.0	8.0	8.0	9.0	8.0	8.0	سرعة الرياح ( بالعددة )	
<b>القاهرة والووجة البحري</b>							
34.0	31.5	28.0	24.5	20.5	19.5	درجة الحرارة العظمى (س)	3 القاهرة
19.5	16.5	13.5	11.0	9.5	9.5	درجة الحرارة الصغرى (س)	
49	50	47	52	56	60	الرطوبة النسبية (%)	
0.1	0.4	1.0	3.8	3.8	5.1	كمية المطر (مم/ شهر )	
8.1	8.8	8.8	8.3	7.9	7.4	سرعة الرياح ( بالعددة )	
34.0	31.5	28.0	24.5	20.5	19.5	درجة الحرارة العظمى (س)	4 المنصورة
19.5	16.5	13.5	11.0	9.5	9.5	درجة الحرارة الصغرى (س)	
60	58	62	99	72	74	الرطوبة النسبية (%)	
0.4	2.8	2.7	7.7	9.2	11.0	كمية المطر (مم/ شهر )	
8.1	8.8	8.8	8.3	7.9	7.4	سرعة الرياح ( بالعددة )	
39.0	37.5	33.0	28.0	25.5	23.5	درجة الحرارة العظمى (س)	5 أسوان
23.0	20.5	17.5	13.0	10.5	9.5	درجة الحرارة الصغرى (س)	
16	16	18	23	30	39	الرطوبة النسبية (%)	
0.0	0.1	0.5	0.1	0.0	0.0	كمية المطر (مم/ شهر )	
9.1	9.1	9.4	9.4	9.1	8.7	سرعة الرياح ( بالعددة )	
<b>شمال سيناء</b>							
30.5	27.8	25.5	21.5	19.5	18.9	درجة الحرارة العظمى (س)	6 العريش
18.0	14.7	12.2	9.6	7.9	7.6	درجة الحرارة الصغرى (س)	
70	68	66	70	70	72	الرطوبة النسبية (%)	
0.01	0.5	5.1	15.8	13.9	29.5	كمية المطر (مم/ شهر )	
3.9	4.5	5.2	5.4	5.4	5.0	سرعة الرياح ( بالعددة )	
32.6	30.0	36.6	21.3	18.2	16.9	درجة الحرارة العظمى (س)	7 المليز
17.1	14.7	11.6	8.5	6.0	5.5	درجة الحرارة الصغرى (س)	
50	47	48	58	60	65	الرطوبة النسبية (%)	
0.0	0.0	0.6	6.2	6.8	5.9	كمية المطر (مم/ شهر )	
5.4	6.1	7.0	7.3	7.6	6.9	سرعة الرياح ( بالعددة )	

تابع 1 - 1 متوسط المعدلات الشهرية لبعض العناصر الجوية طبقاً لمحطات الرصد عام 2012

مناطق الرصد	العناصر الجوية	يناير	February	March	April	May	يونيو	June
جنوب سيناء	درجة الحرارة العظمى (س)	21.8	22.6	25.5	29.9	34.2	37.1	37.1
	درجة الحرارة الصغرى (س)	13.3	13.8	16.4	20.1	23.8	26.5	26.5
	الرطوبة النسبية (%)	44	41	41	37	35	33	33
	كمية المطر (مم/ شهر)	0.5	0.2	1.0	0.03	0.4	0.0	0.0
	سرعة الرياح (بالعقدة)	11.6	11.9	13.3	13.6	14.9	16.9	16.9
8 شرم الشيخ	درجة الحرارة العظمى (س)	21.6	22.4	25.4	29.2	32.9	35.2	35.2
	درجة الحرارة الصغرى (س)	15.4	16.2	18.4	21.5	24.8	27.4	27.4
	الرطوبة النسبية (%)	43	42	42	39	38	39	39
	كمية المطر (مم/ شهر)	0.01	0.01	0.0	0.2	0.0	0.0	0.0
	سرعة الرياح (بالعقدة)	-	-	-	-	-	-	-
9 دهب	درجة الحرارة العظمى (س)	21.6	22.4	25.4	29.2	32.9	35.2	35.2
	درجة الحرارة الصغرى (س)	15.4	16.2	18.4	21.5	24.8	27.4	27.4
	الرطوبة النسبية (%)	43	42	42	39	38	39	39
	كمية المطر (مم/ شهر)	0.01	0.01	0.0	0.2	0.0	0.0	0.0
	سرعة الرياح (بالعقدة)	-	-	-	-	-	-	-

- س : الدرجات المئوية

ملاحظة:- البيانات الموضحة مستخرجة من محطات ارساد محافظات الجمهورية و تغطي المحطة منطقة نصف قطرها 50 كم - كمية المطر أقل من 1 مم .

المصدر : الهيئة العامة للأرصاد الجوية

2-1-2-مناسيب المياه الشهرية أمام السد العالى ( 2011- 2012)

الوحدة : بالمتر

2011				البيان
الفرق عن أدنى منسوب	المتجمع الصاعد للفرق	فرق المنسوب عن الشهر السابق	منسوب المياه الشهري في بحيرة ناصر	
Difference of least water level	Ascending Accumulative for Differences	Difference in Water level of previous month	Monthly Water level in Nasser lake	في نهاية الشهر
3.80	0.21-	0.21-	175.04	يناير 10
3.47	0.54-	0.33-	174.71	فبراير 11
2.96	1.05-	0.51-	174.20	مارس 12
2.48	1.53-	0.48-	173.72	ابريل 13
1.95	2.06-	0.53-	173.19	مايو 14
1.02	2.99-	0.93-	172.26	يونية 15
0.16	3.85-	0.86-	171.40	يولية 16
0.00	4.01-	0.16-	171.24	أغسطس 17
1.89	2.12-	1.89	173.13	سبتمبر 18
2.78	1.23-	0.89	174.02	أكتوبر 19
2.55	1.46-	0.23-	173.79	نوفمبر 20
2.32	1.69-	0.23-	173.56	ديسمبر 21

تم احتساب بيانات عام 2011 على أساس منسوب المياه الشهري في بحيرة ناصر في ديسمبر 2010 = (175.25M)

تم احتساب بيانات عام 2012 على أساس منسوب المياه الشهري في بحيرة ناصر في ديسمبر 2011 = (173.56M)

المصدر : الجهاز المركزي للتعبئة العامة والإحصاء

Figure (1-1)

شكل رقم (1-1)

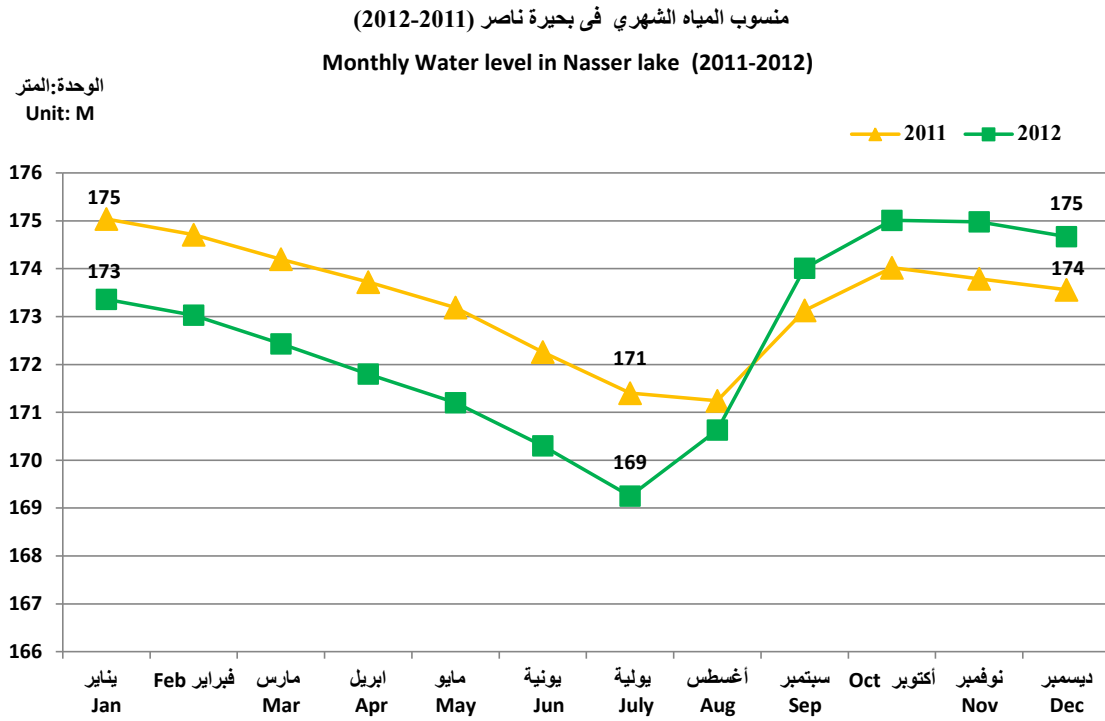

Source : CAPMAS

المصدر: الجهاز المركزي للتعينة العامة والاحصاء

## الباب الثانى

### السكان

#### التعداد العام للسكان:

يعرف التعداد العام للسكان بأنه عد جميع الأفراد من المواطنين والأجانب الموجودين على قيد الحياة فى تاريخ معين ( ليلة العد) داخل حدود جغرافية معينة ( حدود الدولة) مع جمع بيانات الخصائص الديموجرافية والاجتماعية لهم.

بدأت التعدادات الرسمية فى مصر بتعداد 1882 حيث بلغ فيه عدد السكان 6.7 مليون نسمة ، ثم طبقت التعدادات الدورية العشرية بدءاً من التعداد التالى والذى أجرى عام 1897 وحتى تعداد عام 1960.

وفى عام 1966 أجرى أول تعداد للسكان والإسكان اعتمادا على أسلوب العينة ثم أعقبه تعدادات 1976 ، 1986 ، 1996 وكلها بنظام الحصر الشامل للسكان وأخيراً أجرى التعداد الثالث عشر لعام 2006 والذى أعلنت نتائجه النهائية فى مايو 2008. ويقوم الجهاز بالإعداد والتجهيز للتعداد الرابع عشر لعام 2016 وقد تضمنت خطة تعداد 2016 إجراء ثلاث تجارب قبلية من عام 2012 وحتى عام 2015 .

(1) التجربة القبلية الأولى : أجريت خلال نوفمبر 2012 – مارس 2013 بحجم عينة ( 8500 ) أسرة معيشية بمحافظتى ( القاهرة / القليوبية ).

(2) التجربة القبلية الثانية : أجريت خلال نوفمبر 2013 – أبريل 2014 بحجم عينة ( 37000 ) أسرة معيشية بثلاث محافظات ( الغربية / الفيوم / الإسماعيلية ).

(3) التجربة القبلية الثالثة : من المخطط إجراؤها اعتباراً من 31 / 8 / 2014 حتى نهاية فبراير 2015 بحجم عينة ( 100000 ) أسرة معيشية تقريبا بعشرة محافظات ( القاهرة / الجيزة / البحيرة / المنوفية / الشرقية / دمياط / بنى سويف / المنيا / قنا / مطروح ).

#### تعداد السكان عام 2006:

أستخدم فى تنفيذ التعداد أسلوب العد الفعلى ( ويقصد به حصر الأفراد فى أماكن تواجدهم ليلىه العد (21/20 نوفمبر 2006) بصرف النظر عن كونهم سكان هذا المكان بصفة دائمة أو زائرون بصفة مؤقتة .. ويغضى التعداد جميع الأفراد والأسر الموجودين داخل الحدود الجغرافية لجمهورية مصر العربية . كما يغضى التعداد بيانات عن الهجرة الداخلية.

وتشير سلسلة البيانات للتعدادات السكانية إلى أن سكان مصر قد تضاعف عددهم لأول مرة خلال خمسون عاماً من 1897 إلى 1947 حيث أرتفع عددهم من 9.7 مليون نسمة إلى ما يزيد على 19 مليون نسمة خلال الفترة بين التعدادين . وأستغرق تضاعف عددهم للمرة الثانية خلال الثلاثين عاماً من 1947 إلى 1976 وقد تضاعف للمرة الثالثة فى فترة الثلاثين عاماً الأخيرة حيث أرتفع عدد السكان من نحو 36.6 مليون نسمة طبقاً للنتائج النهائية لتعداد 1976 إلى نحو 72.82 مليون نسمة ( داخل الجمهورية) طبقاً للنتائج النهائية لتعداد 2006.

وقد أظهرت النتائج النهائية لتعداد السكان لسنة 2006 تغييرات فى خصائص السكان مقارنة بتعداد 1996 ومن أهم هذه الخصائص التى سيتم عرضها بالبواب:

متوسط حجم الأسرة – سكان الريف للحضر- % السكان فى الفئات العمرية المختلفة - نسبة الأمية – الحالة الزوجية – الحالة التعليمية – معدل نمو السكان – نسبة النوع لحضر وريف الجمهورية – الهجرة الداخلية طبقاً لأسباب الهجرة.

## تقديرات السكان:

بالإضافة إلى بيانات التعدادات يقوم الجهاز بإصدار تقديرات سنوية للسكان في أول ومنتصف الأعوام في الفترات بين التعدادات وهي تشمل السكان بداخل الجمهورية فقط وبلغ تقديرات السكان في يناير 2014 نحو 85.8 مليون نسمة (داخل الجمهورية) وذلك باستخدام أسلوب الزيادة الطبيعية (الفرق بين المواليد والوفيات).

## ملاحظات هامة:

- تم تقدير أعداد السكان في الفترة من عام 1996 إلى عام 2006 بأساس بيانات النتائج النهائية لتعداد 1996.
- تم تقدير أعداد السكان في السنوات من (2007 ، 2014) بأساس بيانات النتائج النهائية لتعداد السكان 2006 .

## التعريفات :

### 1 – المسكن العام:

هو مكان مخصص لإقامة مجموعة من الأفراد يتواجدون به للانتفاع بخدمة أو خدمات يقدمها لأسباب متنوعة مثل ( الفنادق ، السجون ، الملاجئ ، الأقسام الداخلية للمستشفيات ، المدن الجامعية .... الخ).

### 2 – وحدة العد :

تعتبر الأسرة المعيشية هي وحدة العد في تعداد السكان وذلك بالنسبة للسكان الذين يعيشون في وحدات سكنية بينما الفرد هو وحدة العد للقاطنين بالمساكن العامة.

### 3 – الأسر التعدادية :

تعرف الأسرة طبقاً لأسلوب العد الفعلي المعمول به في هذا التعداد بأنها : فرد أو مجموعة أفراد مصريون أو أجانب ، تربطهم أو لا تربطهم صلة قرابة يشتركون في المسكن والمأكل ويقضون ليلة العد معاً في نفس الوحدة السكنية .

ووفقاً لهذا التعريف يدخل ضمن أفراد الأسرة مايلي:

- أ - أفراد الأسرة الأصليين المقيمين بالسكن ليلة العد (مدنيون وعسكريون).
- ب - أفراد الأسرة الأصليين الغائبين عنها ليلة العد الذين يتعذر عددهم في مكان آخر مثل :
  - (1) المتواجدون في أعمال ليلية مثل (عمال المصانع في وردية ليلية ، الصيادون ، ... الخ) الذين يقضون ليلة العد في العمل.
  - (2) المتغيبون عن أسرهم بسبب داخل البلاد ويقضون ليلة العد في الطريق.
- ج - أفراد القوات المسلحة على اختلاف وظائفهم (ضابط عامل / مجند/ ... الخ) الغائبون عنها ليلة العد ومتواجدون داخل البلاد.
- د - الخدم وما في حكمهم المقيمون مع الأسرة.
- هـ - الزوار الذين يقضون ليلة العد مع الأسر ( عدا الزوار من أفراد القوات المسلحة .. حيث يعدون ضمن أفراد أسرهم).
- و - المصريون العاملون على وسائل نقل مصرية أو غير مصرية ( طائرات ، بواخر .. الخ) المتواجدون ليلة العد داخل أو خارج الحدود الإقليمية ، طالما ليس لهم موطن آخر خارج البلاد.

## SECTION (2)

### POPULATION

#### Population Census

It is counting of all people, citizen and foreigners are alive at a certain date (the counting night ) within certain geographical borders (state border) The count includes collecting data on their demographic and social characteristics.

Conducting official censuses started in Egypt in the year 1882 in which population number was 6.7 million people. The decennial censuses were applied since 1897 census till 1960 census.

In 1966, the first Population and Housing Census based on sampling, was conducted. It was followed in the year 1976, 1986, 1996 by censuses using the comprehensive enumeration system. lately, the 13th census of 2006 were conducted, its final results were issued in May 2008.

CAPMAS preparing and processing of the 14 census in 2016 have included the plan in 2016 census conducted three experiments tribal from 2012 until 2015.

(1) Altqrbh tribal first : was conducted during November 2012 - March 2013 sample size (8,500) households governorates (Cairo / kalyoubia).

(2) Tribal second experiment : was conducted during November 2013 - April 2014 sample size (37000) households in (Gharbia / Fayoum / Ismailia).

(3) Tribal third experiment : it is planned to take place starting from 08/31/2014 until the end of February 2015 the size of the sample (100000) households almost in (Cairo / Giza / Behera / Menoufia / Sharkia / Damietta / Beni-Suef / Menia / Qena / Matrouh).

#### Population Census 2006:

Census was performed by De Facto method which means counting individuals in the place they happen to be in it in the counting nigh (20/21 November 2006) no matter they are permanent habitants of this place or temporary visitors.. Census covers all individuals and families inside the geographical borders of A . R . E. Also it covers data about internal immigration.

Population censuses indicate that Egypt's population doubled for the first time during the fifty year from 1897 till 1947 from 9.7 million people to 19 million people, and for the second time during the thirty years from 1947 till 1976. The third doubling of population in Egypt took place from the year 1976 from 36.6 million people to 72.82 million people (inside the Republic) according to the final results of 2006 population census.

The final results of the population census , 2006 showed changes in the population characteristics compared to census , 1996, The most important as these characteristics , which will be present in this section:

Average size of household – Percentage of rural population for urban – population percentage of population of the different age groups - percentage of illiteracy – Marital status – Educational status – Population growth rate – Sex ratio in urban & rural of Egypt – Internal Immigration by cause of immigration.



## **Population Estimates**

In addition to Census data , CAPMAS issues annual population estimations at the beginning and at mid-year between censuses, estimate include population inside the Republic only ,the estimate of population in Jan 2014 was about 85.8 million (inside republic) using the Natural Increase method (the difference between Birth and Deaths).

### **Important Notes**

- The Number of population has been estimated for the period from 1996 to 2006 based on final results data of 1996 census.
- The Number of population has been estimated for the Year (2007, 2014) based on final results data of 2006 census.

### **Definitions**

#### **1- Public House:**

A place set up for accommodation of people who use its services for several reasons. Such as (Hotels, prisons, shelters, hospital wards, university hostels.... etc).

#### **2- Counting unit:**

Household is the counting unit for the people who live in a housing unit. But the individual is the counting unit for people who live in public houses.

#### **2-Census Households:**

A household is a related Egyptian or foreign individual or more who share together housing, food and stay in this house during the counting night. According to this definition, the following people are included:

- A- The original family members staying at the house during the counting night (civilians and militaries)
- B- The original family members who are absent during the counting night and could not be counted in other places such as:
  - (1) Those in night work like (workers in night shifts, fishermen etc....) and spend the counting night in working.
  - (2) Individuals that travel during the counting night inside the country.
- C-All militarily individuals staying inside the country during the counting night.
- D-Servants and others in the same level who live with the family.
- E- Visitors to the family during the counting night. (Except military individuals as they are counted within their families).
- F- Egyptians who work in local or foreign means of Transporting (airplanes, ships....etc) & exist inside or outside the country during the counting night and don't live in another country.

\* 1 - 2 تقدير أعداد السكان طبقاً للنوع بالمحافظات و توزيعهم النسبي في 2014/1/1

2 - 1 ESTIMATED POPULATION & THEIR PERCENTAGE DISTRIBUTION BY SEX  
& GOVERNORATE. IN 1/1/2014\*

Unit : No.	الوحدة : بالعدد				
Governorates	%	جملة Total	اناث Females	ذكور Males	المحافظات
<b>Total</b>	<b>100</b>	<b>85 782 965</b>	<b>41 994 853</b>	<b>43 788 112</b>	<b>الإجمالي</b>
Cairo	10.6	9 102 232	4 492 815	4 609 417	القاهرة
Alexandria	5.5	4 716 078	2 313 237	2 402 841	الاسكندرية
Port-Said	0.8	653 770	321 134	332 636	بورسعيد
Suez	0.7	607 775	298 940	308 835	السويس
Damietta	1.5	1 300 815	636 935	663 880	دمياط
Dakahlia	6.8	5 818 363	2 866 674	2 951 689	الدقهلية
Sharkia	7.4	6 327 562	3 084 170	3 243 392	الشرقية
Kalyoubia	5.8	4 989 302	2 427 779	2 561 523	القليوبية
Kafr-El-Sheikh	3.6	3 093 754	1 528 871	1 564 883	كفر الشيخ
Gharbia	5.4	4 648 408	2 292 838	2 355 570	الغربية
Menoufia	4.5	3 849 850	1 871 203	1 978 647	المنوفية
Behera	6.6	5 647 233	2 755 121	2 892 112	البحيرة
Ismailia	1.3	1 146 033	564 255	581 778	الاسماعيلية
Giza	8.6	7 397 577	3 594 975	3 802 602	الجيزة
Beni-Suef	3.2	2 771 138	1 360 653	1 410 485	بني سويف
Fayoum	3.6	3 072 181	1 486 511	1 585 670	الفيوم
Menia	5.8	5 004 421	2 452 824	2 551 597	المنيا
Asyout	4.8	4 123 441	2 019 931	2 103 510	أسيوط
Suhag	5.2	4 469 151	2 206 280	2 262 871	سوهاج
Qena	3.4	2 959 175	1 472 433	1 486 742	قنا
Aswan	1.6	1 394 687	692 089	702 598	أسوان
Luxor	1.3	1 119 222	549 283	569 939	الاقصر
Red Sea	0.4	337 051	134 660	202 391	البحر الاحمر
ElWadi ElGidid	0.3	219 615	106 901	112 714	الوادي الجديد
Matrouh	0.5	427 573	204 768	222 805	مطروح
North Sinai	0.5	421 984	203 356	218 628	شمال سيناء
South Sinai	0.2	164 574	56 217	108 357	جنوب سيناء

Source : CAPMAS

المصدر : الجهاز المركزي للتعبئة العامة والإحصاء

## 2 - 2 تقدير أعداد السكان طبقاً للنوع فى أول يناير ( 1996 - 2014 )

## 2 - 2 POPULATION ESTIMATES BY SEX AT FIRST OF JAN . ( 1996 - 2014 )

Unit : 000

الوحدة (بالآلف)

الجملة Total	إناث Females	ذكور Males	السنوات Years
85 783	41 995	43 788	*2014
83 667	40 940	42 727	2013
81 567	39 893	41 674	2012
79 618	38 913	40 705	2011
77 840	38 045	39 795	2010
76 099	37 194	38 905	2009
74 439	36 400	38 039	2008
72 940	35 650	37 290	2007
71 348	34 839	36 509	2006
69 997	34 180	35 817	2005
68 648	33 543	35 105	2004
67 313	32 869	34 444	2003
65 986	32 220	33 766	2002
64 652	31 569	33 083	2001
63 305	30 912	32 393	2000
61 993	30 283	31 710	1999
60 706	29 653	31 053	1998
59 441	29 060	30 381	1997
59 313	28 961	30 352	1996

Source: CAPMAS

المصدر : الجهاز المركزي للتعبئة العامة والاحصاء

2 - 3 تقدير عدد السكان طبقا للحضر والريف وتوزيعهم النسبى فى منتصف الاعوام ( 1990 - 2013 )

## 2 - 3 ESTIMATES OF MIDYEAR POP. BY URBAN &amp; RURAL AND THEIR PERCENTAGE (1990-2013)

Unit : 000

الوحدة : بالالف

الجملة Total	%	ريف Rural	%	حضر Urban	السنوات Years
84 629	57.2	48 416	42.8	36213	2013
82 550	57.1	47 177	42.9	35 373	2012
80 530	57.2	46 041	42.8	34 489	2011
78 685	57.0	44 881	43.0	33 804	2010
76 925	57.0	43 842	43.0	33 083	2009
75 194	57.1	42 945	42.9	32 249	2008
73 644	56.9	41 924	43.1	31 720	2007
72 009	57.5	41 424	42.5	30 585	2006
70 653	57.3	40 466	42.7	30 187	2005
69 304	57.2	39 651	42.8	29 653	2004
67 965	57.1	38 835	42.9	29 130	2003
66 628	57.1	38 074	42.9	28 554	2002
65 182	56.9	37 064	43.1	28 118	2001
63 860	57.5	36 728	42.5	27 132	2000
62 565	57.5	36 006	42.5	26 559	1999
61 296	57.4	35 192	42.6	26 104	1998
60 053	57.4	34 475	42.6	25 578	1997
58 835	57.4	33 782	42.6	25 053	1996
57 642	57.1	32 933	42.9	24 709	1995
56 344	56.9	32 068	43.1	24 276	1994
55 201	56.9	31 397	43.1	23 804	1993
54 082	56.8	30 716	43.2	23 366	1992
52 985	56.8	30 077	43.2	22 908	1991
51 911	56.6	29 392	43.4	22 519	1990

Source: CAPMAS

المصدر : الجهاز المركزي للتعبئة العامة والاحصاء

## 2 - 4 تقدير أعداد السكان طبقا لفئات السن في منتصف الاعوام ( 2006 - 2013 )

## 2 - 4 ESTIMATES OF MIDYEAR POP. ,BY AGE GROUPS (2006-2013)

Unit : 000

الوحدة : بالآلف

2013	2012	2011	2010	2009	2008	2007	2006	فئات السن Age Groups
84 629	82 550	80 530	78 685	76 925	75 194	73 644	72 009	الاجمالي
9 583	9 217	9 118	9 096	8 990	8 825	8 626	8 379	4-0
8 896	8 752	8 466	8 126	7 856	7 665	7 558	7 473	9-5
7 978	7 699	7 592	7 536	7 518	7 536	7 597	7 670	14-10
8 178	7 739	7 782	7 865	7 955	8 050	8 140	8 173	19-15
8 705	8 285	8 283	8 245	8 173	8 060	7 914	7 699	24-20
8 187	8 032	7 791	7 515	7 198	6 842	6 517	6 182	29-25
6 562	6 615	6 244	5 905	5 597	5 307	5 063	4 859	34-30
5 148	5 128	4 899	4 726	4 603	4 515	4 450	4 388	39-35
4 621	4 480	4 397	4 326	4 265	4 188	4 134	4 063	44-40
4 241	4 127	4 035	3 956	3 857	3 762	3 669	3 569	49-45
3 681	3 630	3 503	3 397	3 300	3 188	3 075	2 968	54-50
3 006	2 983	2 861	2 727	2 604	2 475	2 363	2 258	59-55
2 204	2 224	2 098	1 988	1 898	1 801	1 730	1 656	64-60
1 550	1 557	1 475	1 399	1 332	1 277	1 216	1 173	69-65
1 023	1021	973	919	865	822	791	779	74-70
1 065	1061	1 013	959	914	881	801	720	+75

Source : CAPMAS

المصدر : الجهاز المركزي للتعبئة العامة والاحصاء

## Statistical Yearbook - Population

### 2 - 5 ESTIMATES OF MIDYEAR POP. BY GOVERNORATE (2003-2013)

Unit : No.

Governorates	2013	2012	2011	2010	2009
<b>1 Total</b>	<b>84 628 982</b>	<b>82 549 977</b>	<b>80 529 566</b>	<b>78 684 622</b>	<b>76 925 139</b>
2 Cairo	9 002 783	8 825 725	8 657 909	8 482 515	8 306 493
3 Alexandria	4 658 381	4 564 979	4 463 887	4 397 946	4 316 741
4 Port-Said	646 461	633 905	621 899	610 537	599 182
5 Suez	599 320	584 145	569 398	556 323	542 822
6 Damietta	1 284 710	1 254 971	1 224 536	1 194 886	1 165 936
7 Dakahlia	5 748 965	5 623 639	5 497 225	5 378 383	5 261 453
8 Sharkia	6 242 810	6 091 249	5 940 540	5 802 845	5 666 980
9 Kalyoubia	4 926 148	4 811 673	4 698 615	4 595 313	4 493 375
10 Kafr-ElSheikh	3 054 770	2 979 258	2 905 891	2 840 662	2 776 350
11 Gharbia	4 592 222	4491 977	4 394 179	4 304 173	4 216 534
12 Menoufia	3 799 149	3 706 194	3 616 765	3 533 702	3 455 434
13 Behera	5 563 465	5 415 375	5 274 349	5 147 722	5 035 067
14 Ismailia	1 128 373	1 096 956	1 066 669	1 040 619	1 015 726
15 Giza	7 291 017	7 104 805	6 926 859	6 756 655	6 616 445
16 Beni-Suef	2 727 614	2 646 876	2 568 247	2 502 097	2 438 316
17 Fayoum	3 021 448	2 930 084	2 843 643	2 759 923	2 683 188
18 Menia	4 930 641	4 792 638	4 658 976	4 536 077	4 426 528
19 Asyout	4 062 821	3 953 263	3 846 708	3 746 807	3 655 349
20 Suhag	4 404 545	4 283 902	4 168 727	4 067 456	3 971 431
21 Qena	2 918 086	2 840 318	2 765 733	2 703 113	3 174 163
22 Aswan	1 374 985	1 340 279	1 308 598	1 278 978	1 251 618
23 Luxor	1 104 858	1 079 337	1 055 576	1 033 310	479 623
24 Red Sea	332 741	324 553	316 800	309 928	303 620
25 ElWadi ElGidid	216 751	211 419	207 064	201 584	197 321
26 Matrouh	417 294	399 107	382 208	367 214	352 073
27 North Sinai	415 532	402 705	390 305	379 722	369 069
28 South Sinai	163 092	160 645	158 260	156 132	154 302

Source : CAPMAS

## 2 - 5 تقدير أعداد السكان في منتصف الاعوام طبقا للمحافظات (2003-2013)

الوحدة : بالعدد

2008	2007	2006	2005	2004	2003	المحافظات
75 193 567	73 643 587	72 008 901	70 653 326	69 303 902	67 965 096	1 الاجمالي
8 114 855	7 988 657	7 968 042	7 839 943	7 707 866	7 570 718	2 القاهرة
4 238 100	4 164 750	3 919 290	3 855 993	3 790 062	3 724 360	3 الاسكندرية
587 850	576 599	550 113	541 618	532 809	524 518	4 بورسعيد
530 092	518 557	505 188	495 307	485 612	474 994	5 السويس
1 137 209	1 112 163	1 115 628	1 092 740	1 070 297	1 048 545	6 دمياط
5 138 672	5 044 050	5 077 668	4 984 198	4 892 981	4 800 462	7 الدقهلية
5 544 536	5 426 303	5 283 317	5 176 660	5 071 161	4 967 140	8 الشرقية
4 395 184	4 300 328	3 980 960	3 907 547	3 836 211	3 765 043	9 القليوبية
2 708 258	2 653 144	2 654 060	2 608 966	2 557 474	2 510 977	10 كفر الشيخ
4 136 016	4 055 091	4 038 791	3 968 300	3 898 567	3 829 575	11 الغربية
3 381 399	3 309 482	3 321 499	3 260 053	3 201 829	3 141 588	12 المنوفية
4 903 300	4 802 272	4 819 797	4 732 127	4 647 280	4 557 648	13 البحيرة
990 693	966 273	895 116	874 732	855 687	836 870	14 الاسماعيلية
6 501 530	6 364 682	5 800 382	5 689 313	5 576 623	5 471 246	15 الجيزة
2 377 783	2 320 629	2 317 844	2 269 373	2 222 242	2 176 868	16 بني سويف
2 612 455	2 546 882	2 501 607	2 447 826	2 398 931	2 347 162	17 الفيوم
4 318 700	4 212 158	4 190 414	4 099 869	4 009 494	3 920 521	18 المنيا
3 569 845	3 486 681	3 535 363	3 461 836	3 389 991	3 315 231	19 أسيوط
3 871 100	3 792 045	3 889 524	3 811 721	3 736 328	3 666 346	20 سوهاج
3 107 712	3 036 415	3 023 797	2 965 402	2 905 506	2 849 387	21 قنا
1221 593	1 196 946	1 146 160	1 126 532	1 105 911	1 086 949	22 أسوان
470 258	461 604	433 156	425 708	418 224	410 412	23 الأقصر
297 377	291 884	193 151	188 871	184 781	181 174	24 البحر الاحمر
193 320	189 447	175 122	171 279	167 801	163 942	25 الوادى الجديد
334 730	326 684	280 299	274 482	266 406	258 979	26 مطروح
358 944	348 880	324 674	316 254	308 579	300 611	27 شمال سيناء
152 056	150 981	67 939	66 676	65 249	63 830	28 جنوب سيناء

المصدر : الجهاز المركزى للتعبئة العامة والاحصاء

## 2 - 6 إسقاطات السكان طبقاً للفروض المختلفة (2016 - 2031)

## 2 - 6 POPULATION PROJECTIONS BY DIFFERENT VARIANTS (2016 - 2031)

Unit : (000)			الوحدة : بالالف
Variant الفرض			السنة
High المرتفع	Medium المتوسط	Low المنخفض	year
105 440	102 650	100 600	2031
104 410	101 720	99 750	2030
103 350	100 770	98 880	2029
102 260	99 790	97 990	2028
101 130	98 800	97 080	2027
99 970	97 780	96 140	2026
98 780	96 740	95 180	2025
97 570	95 680	94 200	2024
96 350	94 570	93 200	2023
95 110	93 440	92 180	2022
93 850	92 270	91 140	2021
92 570	91 060	90 080	2020
91 270	89 850	89 000	2019
89 940	88 620	87 880	2018
88 590	87 380	86 740	2017
87 220	86 130	85 580	2016

- Population Estimates based on the Final Results of  
2006 Population Census.

- تم استخدام بيانات النتائج النهائية لتعداد 2006 كأساس لتقدير  
أعداد السكان

Source : CAPMAS

المصدر : الجهاز المركزي للتعبئة العامة والإحصاء



## 2 - 7 السكان طبقاً للنوع ونسبة الحضر والريف في السنوات التعدادية (1907-2006)

## 2 - 7 POPULATION BY SEX, URBAN &amp; RURAL PERCENTAGE IN CENSUS YEARS (1907-2006)

Item	نسبة النوع	معدل النمو <sup>(1)</sup> (%) Growth rate <sup>(1)</sup> (%)	نسبة الحضر والريف	عدد السكان (بالآلاف) (Pop (000))			البيان	سنوات التعداد Census years
	Sex ratio		% in urban and rural	جملة Total	إناث Females	ذكور Males		
Urban	104		43.1	31 371	15 357	16 014	حضر	
Rural	105	2.05	56.9	41 427	20 222	21 205	ريف	2006
<b>Total</b>	105		<b>100</b>	<b>72 798</b>	<b>35 579</b>	<b>37 219</b>	<b>جملة</b>	
Urban	105		43.0	25 286	12 328	12 958	حضر	
Rural	105	2.08	57.0	34 027	16 633	17 394	ريف	1996
<b>Total</b>	105		<b>100</b>	<b>59 313</b>	<b>28 961</b>	<b>30 352</b>	<b>جملة</b>	
Urban	106		44.0	21 216	10 307	10 909	حضر	
Rural	104	2.75	56.0	27 038	13 238	13 800	ريف	1986
<b>Total</b>	105		<b>100</b>	<b>48 254</b>	<b>23 545</b>	<b>24 709</b>	<b>جملة</b>	
Urban	105		43.8	16 036	7 808	8 228	حضر	
Rural	103	1.92	56.2	20 590	10 170	10 420	ريف	1976
<b>Total</b>	104		<b>100</b>	<b>36 626</b>	<b>17 978</b>	<b>18 648</b>	<b>جملة</b>	
Urban	104		40.0	12 033	5 901	6 132	حضر	
Rural	100	2.52	58.8	17 692	8 831	8 861	ريف	(2) 1966
Frontier gov.	109		1.2	351	168	183	محافظات الحدود	
<b>Total</b>	102		<b>100</b>	<b>30 076</b>	<b>14 900</b>	<b>15 176</b>	<b>جملة</b>	
Urban	104		38.2	9 965	4 894	5 071	حضر	
Rural	100	2.34	61.8	16 120	8 073	8 047	ريف	1960
<b>Total</b>	101		<b>100</b>	<b>26 085</b>	<b>12 967</b>	<b>13 118</b>	<b>جملة</b>	
Urban	102.4		33.5	6 363	3 144	3 219	حضر	
Rural	96.0	1.75	66.5	12 604	6 431	6 173	ريف	1947
<b>Total</b>	<b>98.1</b>		<b>100</b>	<b>18 967</b>	<b>9 575</b>	<b>9 392</b>	<b>جملة</b>	
Urban	103.9		28.2	4 492	2 203	2 289	حضر	
Rural	98.7	1.16	71.8	11 429	5 751	5 678	ريف	1937
<b>Total</b>	<b>100.2</b>		<b>100</b>	<b>15 921</b>	<b>7 954</b>	<b>7 967</b>	<b>جملة</b>	
Urban	106.6		26.9	3 810	1 844	1 966	حضر	
Rural	96.5	1.16	73.1	10 368	5 276	5 092	ريف	1927
<b>Total</b>	<b>99.1</b>		<b>100</b>	<b>14 178</b>	<b>7 120</b>	<b>7 058</b>	<b>جملة</b>	
<b>Total</b>	<b>100.3</b>	1.09	...	<b>12 718</b>	<b>6 349</b>	<b>6 369</b>	<b>جملة</b>	1917
Urban	107.8		17.2	1 930	929	1 001	حضر	
Rural	99.4	1.28	82.8	9 260	4 644	4 616	ريف	1907
<b>Total</b>	<b>100.8</b>		<b>100</b>	<b>11 190</b>	<b>5 573</b>	<b>5 617</b>	<b>جملة</b>	

(1) is calculated as the rate of population growth in the periods between population censuses

(1) يتم إحتساب معدل نمو السكان في الفترات ما بين التعدادات السكانية

(2) Conducted by sampling

(2) تم اجراءة بالعينة

Source: CAPMAS

المصدر : الجهاز المركزي للتعبئة العامة والإحصاء

## 2 - 8 بيانات عامة عن سكان جمهورية مصر العربية لسنوات التعداد العام (1947-2006)

## 2 - 8 GENERAL DATA ABOUT A.R.E POP. IN CENSUS YEARS (1947-2006)

Item	2006	1996	1986	1976	(1)1966	1960	1947	البيان
Total population in (000) (Excluding Egyptians abroad )	72 798	59 313	48 254	36 626	30 076	26 085	18 967	جملة السكان ( بالآلف) لا تشمل المصريين بالخارج
Number of towns and cities in Lower Egypt ( Marakez & Governorates capitals )	102	103	90	79	68	61	51	عدد المدن بالوجه البحري ( عواصم المحافظات والمراكز )
Number of towns and cities in Upper Egypt ( Marakez & Governorates capitals )	80	78	70	63	56	56	44	عدد المدن بالوجه القبلي ( عواصم المحافظات والمراكز )
Percentage of population in towns and cities ( Lower and Upper Egypt excluding major cities ) to total pop. %	25.5	23.2	23.1	22.0	18.0	15.1	12.1	النسبة المئوية لسكان المدن (بحري و قبلي عدا المدن الكبرى) الى جملة السكان (%)
Number of villages in Lower Egypt	2 664	2 468	2 467	2 400	2 369	2 361	2 248	عدد القرى بالوجه البحري
Number of villages in Upper Egypt	1 744	1 664	1 662	1 666	1 664	1 682	1 709	عدد القرى بالوجه القبلي
Percentage of villages population ( in Lower and Upper Egypt ) / total population. %	56.3	56.8	55.5	55.9	59.0	62.3	69.0	النسبة المئوية لسكان القرى ( بحري و قبلي ) الى جملة السكان (%)
Number of Marakez and Kisms in Frontier governorates	38	37	31	23	26	25	25	عدد الأقسام والمراكز بمحافظات الحدود
Percentage of population in Frontier governorates to total population. %	1.8	1.4	1.2	0.7	1.2	1.1	0.9	النسبة المئوية لسكان محافظات الحدود إلى جملة السكان (%)

(1) Conducted by Sampling

Source: CAPMAS

(1) تم إجراؤه بالعينة

المصدر : الجهاز المركزى للتعبئة العامة والاحصاء

## 2 - 9 النسب المئوية وترتيب السكان بالمحافظات طبقاً لتعدادات (1986-1996-2006)

## 2 - 9 PERCENTAGE OF POPULATION &amp; GOVERNORATES RANKING BY CENSUS (1986-1996-2006)

Governorates	2006		1996		1986		المحافظات
	الترتيب	نسبة السكان %	الترتيب	نسبة السكان %	الترتيب	نسبة السكان %	
	Rank	Percentage of pop. %	Rank	Percentage of pop. %	Rank	Percentage of pop. %	
<b>Total</b>		<b>100</b>		<b>100</b>		<b>100</b>	الإجمالي
<b>Urban Gov.</b>							المحافظات الحضرية
Cairo	1	9.3	1	11.5	1	12.6	القاهرة
Alexandria	7	5.7	7	5.6	6	6.1	الإسكندرية
Port-Said	22	0.8	20	0.9	20	0.8	بورسعيد
Suez	23	0.7	21	0.7	21	0.7	السويس
6 October	15	3.6	-	-	-	-	6 أكتوبر
Helwan	18	2.4	-	-	-	-	حلوان
<b>Total Urban Gov.</b>		<b>22.4</b>		<b>18.7</b>		<b>20.2</b>	جملة المحافظات الحضرية
<b>Lower Egypt Gov.</b>							محافظات الوجه البحري
Damietta	20	1.5	18	1.5	18	1.5	دمياط
Dakahlia	3	6.9	4	7.1	3	7.2	الدقهلية
Sharkia	2	7.4	3	7.2	4	7.1	الشرقية
Kalyoubia	5	5.8	9	5.6	9	5.2	القليوبية
Kafr-El-Sheikh	14	3.6	14	3.7	14	3.8	كفر الشيخ
Gharbia	8	5.5	6	5.7	7	6.0	الغربية
Menoufia	11	4.5	12	4.7	12	4.6	المنوفية
Behera	4	6.5	5	6.7	5	6.7	البحيرة
Ismailia	21	1.3	19	1.2	19	1.1	الإسماعيلية
<b>Total Lower Egypt Gov.</b>		<b>43.0</b>		<b>43.5</b>		<b>43.2</b>	جملة محافظات الوجه البحري
<b>Upper Egypt Gov.</b>							محافظات الوجه القبلي
Giza	12	4.3	2	8.1	2	7.7	الجيزة
Beni-Suef	17	3.2	16	3.1	16	3.0	بني سويف
Fayoum	16	3.5	15	3.4	15	3.2	الفيوم
Menia	6	5.7	8	5.6	8	5.5	المنيا
Asyout	10	4.7	11	4.7	13	4.6	أسيوط
Suhag	9	5.2	10	5.3	10	5.1	سوهاج
Qena	13	4.1	13	4.1	11	4.1	قنا
Aswan	19	1.6	17	1.6	17	1.7	أسوان
Luxor	24	0.6	22	0.6	22	0.6	الأقصر
<b>Total Upper Egypt Gov.</b>	-	<b>33.0</b>	-	<b>36.5</b>	-	<b>35.5</b>	جملة محافظات الوجه القبلي
<b>Frontier Gov.</b>							محافظات الحدود
Red Sea	27	0.4	25	0.3	25	0.2	البحر الأحمر
El-Wadi El-Gidid	28	0.3	26	0.2	26	0.2	الوادي الجديد
Matrouh	26	0.4	24	0.4	24	0.3	مطروح
North Sinai	25	0.5	23	0.4	23	0.4	شمال سيناء
South Sinai	29	0.2	27	0.1	27	0.1	جنوب سيناء
<b>Total Frontier Gov.</b>	-	<b>1.8</b>	-	<b>1.4</b>	-	<b>1.2</b>	جملة محافظات الحدود

Source: CAPMAS

المصدر : الجهاز المركزي للتعبئة العامة والإحصاء

## 2 - 10 توزيع السكان طبقاً لفئات السن و النوع وفقاً للنتائج النهائية لتعداد السكان 1996

## 2 - 10 POP., DISTRIBUTION BY AGE GROUP &amp; SEX, ACCORDING TO FINAL RESULTS OF 1996 POP. CENSUS

Age groups	جملة Total		أناث Females		ذكور Males		فئات السن
	%	عدد No.	% من إجمالي السكان % of total pop.	عدد No.	% من إجمالي السكان % of total pop.	عدد No.	
<b>Total</b>	<b>100</b>	<b>59 312 914</b>	<b>49</b>	<b>28 961 524</b>	<b>51</b>	<b>30 351 390</b>	جملة السكان
Less than 5	11.6	6 855 242	5.6	3 343 466	5.9	3 511 776	أقل من 5
5-	12.8	7 626 252	6.2	3 687 131	6.6	3 939 121	-5
10-	13.3	7 864 002	6.4	3 787 401	6.9	4 076 601	-10
15-	11.6	6 901 611	5.6	3 298 754	6.1	3 602 857	-15
20-	8.6	5 075 136	4.1	2 432 516	4.5	2 642 620	-20
25-	7.4	4 370 522	3.8	2 265 459	3.5	2 105 063	-25
30-	6.7	3 979 720	3.3	1 986 508	3.4	1 993 212	-30
35-	6.5	3 860 105	3.3	1 945 738	3.2	1 914 367	-35
40-	5.3	3 173 226	2.6	1 556 777	2.7	1 616 449	-40
45-	4.5	2 696 169	2.2	1 287 671	2.4	1 408 498	-45
50-	3.4	2 022 136	1.7	1 027 200	1.7	994 936	-50
55-	2.5	1 476 673	1.2	700 136	1.3	776 537	-55
60-	2.4	1 398 994	1.2	692 805	1.2	706 189	-60
65-	1.6	930 576	0.7	423 491	0.9	507 085	-65
70-	1.0	617 669	0.5	301 902	0.5	315 767	-70
75+	0.8	464 858	0.4	224 556	0.4	240 302	+75
Not stated	=	23	=	13	=	10	غير مبين

Source: CAPMAS

المصدر : الجهاز المركزي للتعبئة العامة والإحصاء

## 2 - 11 توزيع السكان طبقاً لفئات السن والنوع وفقاً للنتائج النهائية لتعداد السكان 2006

## 2 - 11 POPULATION DISTRIBUTION BY AGE GROUPS,SEX, ACCORDING TO FINAL RESULTS OF POPULATION CENSUS 2006.

Age groups	جملة Total		أناث Females		ذكور Males		فئات السن
	%	عدد No.	% من إجمالى السكان % of total pop.	عدد No.	% من إجمالى السكان % of total pop.	عدد No.	
<b>Total</b>	<b>100</b>	<b>72 798 031</b>	<b>49</b>	<b>35 578 975</b>	<b>51</b>	<b>37 219 056</b>	جملة السكان
Less than 5	10.6	7 718 920	5.2	3 762 256	5.4	3 956 664	أقل من 5
5-	10.5	7 644 227	5.1	3 702 847	5.4	3 941 380	-5
10-	10.6	7 718 491	5.1	3 717 488	5.5	4 001 003	-10
15-	11.7	8 539 832	5.7	4 160 211	6.0	4 379 621	-15
20-	10.8	7 873 192	5.3	3 842 830	5.5	4 030 362	-20
25-	8.8	6 391 623	4.4	3 235 828	4.3	3 155 795	-25
30-	6.5	4 733 495	3.2	2 315 135	3.3	2 418 360	-30
35-	6.4	4 656 897	3.2	2 345 491	3.2	2 311 406	-35
40-	5.6	4 092 499	2.8	2 023 008	2.8	2 069 491	-40
45-	5.0	3 674 382	2.5	1 796 626	2.6	1 877 756	-45
50-	4.2	3 061 286	2.1	1 517 809	2.1	1 543 477	-50
55-	3.1	2 265 429	1.4	1 051 245	1.7	1 214 184	-55
60-	2.3	1 705 502	1.1	806 215	1.2	899 287	-60
65-	1.6	1 193 600	0.8	552 549	0.9	641 051	-65
70-	1.1	789 892	0.5	387 403	0.6	402 489	-70
75+	1.0	738 764	0.5	362 034	0.5	376 730	+75

Source: CAPMAS

المصدر : الجهاز المركزى للتعبئة العامة والاحصاء

## 2 - توزيع السكان طبقا لفئات سن مختارة والنوع بالمحافظات وفقا للنتائج النهائية لتعداد السكان 2006

الوحدة : بالعدد

44 - 15		14 - 5		4-0		المحافظات
%	عدد No.	%	عدد No.	%	عدد No.	
49.3	18 365 035	21.3	7 942 383	10.6	3 956 664	1 ذكور إجمالي
50.4	17 922 503	20.9	7 420 335	10.6	3 762 256	2 أنثى الجمهورية
49.8	36 287 538	21.1	15 362 718	10.6	7 718 920	3 جملة
50.1	1 719 091	17.6	604 460	8.1	279 665	4 ذكور
51.2	1 701 275	17.2	573 137	8.0	266 838	5 أنثى القاهرة
50.6	3 420 366	17.4	1 177 597	8.1	546 503	6 جملة
49.9	1 050 334	17.9	376 927	8.4	176 512	7 ذكور
52.7	1 063 760	17.3	348 998	8.4	168 843	8 أنثى الاسكندرية
51.3	2 114 094	17.6	725 925	8.4	345 355	9 جملة
49.7	144 506	18.2	52 833	8.8	25 581	10 ذكور
51.4	143 814	17.8	49 855	8.7	24 451	11 أنثى بورسعيد
50.5	288 320	18.0	102 688	8.8	50 032	12 جملة
49.2	128 256	20.5	53 390	10.7	28 024	13 ذكور
50.6	127 163	20.5	51 438	10.5	26 291	14 أنثى السويس
49.9	255 419	20.5	104 828	10.6	54 315	15 جملة
49.7	437 402	21.2	186 284	11.1	97 875	16 ذكور
51.2	426 136	21.0	174 846	11.2	93 050	17 أنثى حلوان
50.4	863 538	21.1	361 130	11.1	190 925	18 جملة
50.7	682 339	22.4	301 685	11.9	159 839	19 ذكور
51.5	635 270	22.5	278 191	12.4	152 506	20 أنثى 6 أكتوبر
51.0	1 317 609	22.5	579 876	12.1	312 345	21 جملة
49.7	278 714	19.9	111 656	11.0	61 541	22 ذكور
51.2	274 412	19.6	105 261	10.9	58 403	23 أنثى دمياط
50.4	553 126	19.8	216 917	10.9	119 944	24 جملة
49.2	1 246 680	20.3	515 561	10.6	269 056	25 ذكور
50.6	1 242 830	19.9	489 454	10.5	256 809	26 أنثى الدقهلية
49.9	2 489 510	20.1	1 005 015	10.5	525 865	27 جملة
49.6	1 362 451	21.8	599 390	11.1	305 357	28 ذكور
50.2	1 308 015	21.6	563 186	11.1	290 065	29 أنثى الشرقية
49.9	2 670 466	21.7	1 162 576	11.1	595 422	30 جملة
50.8	1 111 640	20.6	451 318	11.3	246 107	31 ذكور
51.8	1 070 031	20.6	424 581	11.3	233 783	32 أنثى القليوبية
51.3	2 181 671	20.6	875 899	11.3	479 890	33 جملة

يتبع

تابع 2 - 12 توزيع السكان طبقا لفئات سن مختارة والنوع بالمحافظات وفقا للنتائج النهائية لتعداد السكان 2006

الوحدة : بالعدد

44 - 15		14 - 5		4-0		المحافظات
%	عدد No.	%	عدد No.	%	عدد No.	
50.4	667 662	20.8	275 636	10.5	138 455	ذكور 34
51.5	666 972	20.1	261 013	10.2	132 177	كفر الشيخ 35
<b>50.9</b>	<b>1 334 634</b>	<b>20.5</b>	<b>536 649</b>	<b>10.3</b>	<b>270 632</b>	جملة 36
50.0	1 016 511	19.6	398 859	10.2	206 903	ذكور 37
51.0	1 008 250	19.1	377 792	10.0	197 236	الغربية 38
<b>50.5</b>	<b>2 024 761</b>	<b>19.4</b>	<b>776 651</b>	<b>10.1</b>	<b>404 139</b>	جملة 39
50.4	848 585	20.2	340 919	10.7	181 032	ذكور 40
50.3	797 306	20.4	322 746	10.9	172 050	المنوفية 41
<b>50.3</b>	<b>1 645 891</b>	<b>20.3</b>	<b>663 665</b>	<b>10.8</b>	<b>353 082</b>	جملة 42
51.5	1 253 227	20.6	500 311	10.3	251 562	ذكور 43
52.3	1 209 967	20.2	467 999	10.3	238 194	البحيرة 44
<b>51.9</b>	<b>2 463 194</b>	<b>20.4</b>	<b>968 310</b>	<b>10.3</b>	<b>489 756</b>	جملة 45
49.2	238 338	21.5	104 399	11.1	53 587	ذكور 46
51.0	238 838	20.9	97 686	10.8	50 616	الإسماعيلية 47
<b>50.1</b>	<b>477 176</b>	<b>21.2</b>	<b>202 085</b>	<b>10.9</b>	<b>104 203</b>	جملة 48
50.7	812 568	19.0	304 176	9.0	143 590	ذكور 49
53.1	817 139	18.6	285 792	9.0	137 914	الجيزة 50
<b>51.8</b>	<b>1 629 707</b>	<b>18.8</b>	<b>589 968</b>	<b>9.0</b>	<b>281 504</b>	جملة 51
47.2	550 060	25.1	292 338	12.1	140 928	ذكور 52
47.2	530 810	24.2	272 134	11.8	133 045	بنى سويف 53
<b>47.2</b>	<b>1 080 870</b>	<b>24.6</b>	<b>564 472</b>	<b>12.0</b>	<b>273 973</b>	جملة 54
48.7	631 665	24.1	313 093	12.0	156 119	ذكور 55
48.1	583 328	24.1	291 844	12.2	148 108	الفيوم 56
<b>48.4</b>	<b>1 214 993</b>	<b>24.1</b>	<b>604 937</b>	<b>12.1</b>	<b>304 227</b>	جملة 57
46.1	979 473	25.2	536 630	12.1	258 374	ذكور 58
46.9	956 635	24.1	491 665	12.0	244 748	المنيا 59
<b>46.5</b>	<b>1 936 108</b>	<b>24.7</b>	<b>1 028 295</b>	<b>12.1</b>	<b>503 122</b>	جملة 60
46.1	810 954	25.4	447 221	12.5	220 325	ذكور 61
47.4	799 845	24.1	406 637	12.3	207 797	أسسوط 62
<b>46.8</b>	<b>1 610 799</b>	<b>24.8</b>	<b>853 858</b>	<b>12.4</b>	<b>428 122</b>	جملة 63
45.6	864 480	25.7	486 919	12.2	231 309	ذكور 64
47.2	873 697	24.0	443 913	11.9	219 576	سوهاج 65
<b>46.4</b>	<b>1 738 177</b>	<b>24.8</b>	<b>930 832</b>	<b>12.0</b>	<b>450 885</b>	جملة 66

يتبع

تابع 2 - 12 توزيع السكان طبقاً لفئات سن مختارة والنوع بالمحافظات وفقاً للنتائج النهائية لتعداد السكان 2006

الوحدة : بالعدد

44 - 15		14 - 5		4-0		المحافظات
%	عدد No.	%	عدد No.	%	عدد No.	
47.2	712 638	24.5	369 958	11.1	168 233	ذكور 67
49.0	731 276	23.1	344 100	10.7	160 096	أنثى قنا 68
<b>48.1</b>	<b>1 443 914</b>	<b>23.8</b>	<b>714 058</b>	<b>10.9</b>	<b>328 329</b>	جملة 69
50.2	299 921	21.4	127 604	10.2	60 691	ذكور 70
51.8	305 262	20.5	120 832	9.9	58 094	أنثى أسوان 71
<b>51.0</b>	<b>605 183</b>	<b>20.9</b>	<b>248 436</b>	<b>10.0</b>	<b>118 785</b>	جملة 72
50.4	117 687	20.8	48 631	9.3	21 832	ذكور 73
52.0	116 233	20.8	46 511	9.4	21 061	أنثى الأقصر 74
<b>51.2</b>	<b>233 920</b>	<b>20.8</b>	<b>95 142</b>	<b>9.4</b>	<b>42 893</b>	جملة 75
64.9	113 716	13.9	24 387	8.2	14 424	ذكور 76
54.6	61 824	19.6	22 257	11.9	13 453	أنثى البحر الأحمر 77
<b>60.8</b>	<b>175 540</b>	<b>16.2</b>	<b>46 644</b>	<b>9.7</b>	<b>27 877</b>	جملة 78
49.1	47 223	21.4	20 637	11.3	10 846	ذكور 79
50.3	45 822	21.3	19 350	11.5	10 459	أنثى الوادى الجديد 80
<b>49.7</b>	<b>93 045</b>	<b>21.4</b>	<b>39 987</b>	<b>11.4</b>	<b>21 305</b>	جملة 81
48.8	82 699	25.3	42 929	12.0	20 344	ذكور 82
49.0	75 459	25.7	39 552	12.8	19 773	أنثى مطروح 83
<b>48.9</b>	<b>158 158</b>	<b>25.5</b>	<b>82 481</b>	<b>12.4</b>	<b>40 117</b>	جملة 84
46.5	83 057	25.0	44 703	13.3	23 682	ذكور 85
48.9	80 807	24.7	40 712	13.3	22 026	أنثى شمال سيناء 86
<b>47.7</b>	<b>163 864</b>	<b>24.9</b>	<b>85 415</b>	<b>13.3</b>	<b>45 708</b>	جملة 87
73.2	73 158	9.5	9 529	4.9	4 871	ذكور 88
60.5	30 327	17.7	8 853	9.6	4 794	أنثى جنوب سيناء 89
<b>68.9</b>	<b>103 485</b>	<b>12.2</b>	<b>18 382</b>	<b>6.4</b>	<b>9 665</b>	جملة 90

المصدر : الجهاز المركزى للتعبئة العامة والاحصاء



Statistical Yearbook - Population

2 - 12 POP. DISTRIBUTION BY SELECTED AGE GROUPS,SEX AND GOVERNORATE  
ACCORDING TO FINAL RESULTS OF 2006 POP. CENSUS

Unit : No.

Governorates		الجملة	+ 60		59 - 45		
		Total	%	No. عدد	%	No. عدد	
1	Males	37 219 056	6.2	2 319 557	12.5	4 635 417	
2	<b>Total</b>	<b>35 578 975</b>	<b>5.9</b>	<b>2 108 201</b>	<b>12.3</b>	<b>4 365 680</b>	
3	<b>Total</b>	<b>72 798 031</b>	<b>6.1</b>	<b>4 427 758</b>	<b>12.4</b>	<b>9 001 097</b>	
4	Males	3 433 198	8.9	305 443	15.3	524 539	
5	Cairo	Females	3 325 383	8.0	264 379	15.6	519 754
6	<b>Total</b>	<b>6 758 581</b>	<b>8.4</b>	<b>569 822</b>	<b>15.5</b>	<b>1 044 293</b>	
7	Males	2 106 350	8.6	180 623	15.3	321 954	
8	Alexandria	Females	2 017 519	6.4	128 347	15.2	307 571
9	<b>Total</b>	<b>4 123 869</b>	<b>7.5</b>	<b>308 970</b>	<b>15.3</b>	<b>629 525</b>	
10	Males	290 580	7.8	22 697	15.5	44 963	
11	Port-Said	Females	280 023	6.8	19 008	15.3	42 895
12	<b>Total</b>	<b>570 603</b>	<b>7.3</b>	<b>41 705</b>	<b>15.4</b>	<b>87 858</b>	
13	Males	260 887	6.0	15 739	13.6	35 478	
14	Suez	Females	251 248	5.5	13 834	12.9	32 522
15	<b>Total</b>	<b>512 135</b>	<b>5.8</b>	<b>29 573</b>	<b>13.3</b>	<b>68 000</b>	
16	Males	880 692	5.7	50 315	12.4	108 816	
17	Helwan	Females	832 586	4.8	39 892	11.9	98 662
18	<b>Total</b>	<b>1 713 278</b>	<b>5.3</b>	<b>90 207</b>	<b>12.1</b>	<b>207 478</b>	
19	Males	1 346 516	4.6	61 778	10.5	140 875	
20	6 October	Females	1 234 543	3.9	47 741	9.8	120 835
21	<b>Total</b>	<b>2 581 059</b>	<b>4.2</b>	<b>109 519</b>	<b>10.1</b>	<b>261 710</b>	
22	Males	561 100	6.3	35 578	13.1	73 611	
23	Damietta	Females	536 239	5.7	30 505	12.6	67 658
24	<b>Total</b>	<b>1 097 339</b>	<b>6.0</b>	<b>66 083</b>	<b>12.9</b>	<b>141 269</b>	
25	Males	2 534 118	6.3	158 499	13.6	344 322	
26	Dakahlia	Females	2 455 879	6.2	151 979	12.8	314 807
27	<b>Total</b>	<b>4 989 997</b>	<b>6.2</b>	<b>310 478</b>	<b>13.2</b>	<b>659 129</b>	
28	Males	2 746 254	5.5	149 693	12.0	329 363	
29	Sharkia	Females	2 607 787	5.7	147 430	11.5	299 091
30	<b>Total</b>	<b>5 354 041</b>	<b>5.5</b>	<b>297 123</b>	<b>11.7</b>	<b>628 454</b>	
31	Males	2 187 288	5.2	113 559	12.1	264 664	
32	Kalyoubia	Females	2 064 384	4.8	98 659	11.5	237 330
33	<b>Total</b>	<b>4 251 672</b>	<b>5.0</b>	<b>212 218</b>	<b>11.8</b>	<b>501 994</b>	

Continued

Statistical Yearbook - Population

2 - 12 POP. DISTRIBUTION BY SELECTED AGE GROUPS,SEX AND GOVERNORATE  
ACCORDING TO FINAL RESULTS OF 2006 POP. CENSUS (Cont.)

Unit : No.

Governorates			الجملة	+ 60		59 - 45	
			Total	%	عدد	%	عدد
34	Males		1 324 211	5.4	71 279	12.9	171 179
35	Kafr- El-Sheikh	Females	1 295 997	5.6	73 013	12.6	162 822
36		<b>Total</b>	<b>2 620 208</b>	<b>5.5</b>	<b>144 292</b>	<b>12.7</b>	<b>334 001</b>
37	Males		2 033 996	6.3	127 383	14.0	284 340
38	Gharbia	Females	1 977 324	6.4	127 464	13.5	266 582
39		<b>Total</b>	<b>4 011 320</b>	<b>6.4</b>	<b>254 847</b>	<b>13.7</b>	<b>550 922</b>
40	Males		1 685 101	6.1	102 976	12.6	211 589
41	Menoufia	Females	1 585 330	6.3	99 432	12.2	193 796
42		<b>Total</b>	<b>3 270 431</b>	<b>6.2</b>	<b>202 408</b>	<b>12.4</b>	<b>405 385</b>
43	Males		2 433 814	5.3	130 085	12.3	298 629
44	Behera	Females	2 313 469	5.2	119 190	12.0	278 119
45		<b>Total</b>	<b>4 747 283</b>	<b>5.3</b>	<b>249 275</b>	<b>12.1</b>	<b>576 748</b>
46	Males		484 919	5.7	27 495	12.6	61 100
47	Ismailia	Females	468 087	5.1	23 733	12.2	57 214
48		<b>Total</b>	<b>953 006</b>	<b>5.4</b>	<b>51 228</b>	<b>12.4</b>	<b>118 314</b>
49	Males		1 603 524	6.9	111 060	14.5	232 130
50	Giza	Females	1 539 962	5.6	85 836	13.8	213 281
51		<b>Total</b>	<b>3 143 486</b>	<b>6.3</b>	<b>196 896</b>	<b>14.2</b>	<b>445 411</b>
52	Males		1 166 363	5.3	62 384	10.3	120 653
53	Beni-Suef	Females	1 125 255	6.4	71 800	10.4	117 466
54		<b>Total</b>	<b>2 291 618</b>	<b>5.9</b>	<b>134 184</b>	<b>10.4</b>	<b>238 119</b>
55	Males		1 297 969	5.1	66 094	10.1	130 998
56	Fayoum	Females	1 213 058	5.6	67 711	10.1	122 067
57		<b>Total</b>	<b>2 511 027</b>	<b>5.3</b>	<b>133 805</b>	<b>10.1</b>	<b>253 065</b>
58	Males		2 126 916	5.7	120 730	10.9	231 709
59	Menia	Females	2 039 383	6.1	125 294	10.8	221 041
60		<b>Total</b>	<b>4 166 299</b>	<b>5.9</b>	<b>246 024</b>	<b>10.9</b>	<b>452 750</b>
61	Males		1 758 935	5.8	101 485	10.2	178 950
62	Asyout	Females	1 686 032	5.7	96 798	10.4	174 955
63		<b>Total</b>	<b>3 444 967</b>	<b>5.8</b>	<b>198 283</b>	<b>10.3</b>	<b>353 905</b>
64	Males		1 896 337	6.1	116 092	10.4	197 537
65	Suhag	Females	1 850 952	6.0	111 438	10.9	202 328
66		<b>Total</b>	<b>3 747 289</b>	<b>6.1</b>	<b>227 530</b>	<b>10.7</b>	<b>399 865</b>

Continued

Statistical Yearbook - Population

2 - 12 POP. DISTRIBUTION BY SELECTED AGE GROUPS,SEX AND GOVERNORATE  
ACCORDING TO FINAL RESULTS OF 2006 POP. CENSUS (Cont.)

Unit : No.

Governorates		الجملة	+ 60		59 - 45	
		Total	%	عدد No.	%	عدد No.
67	Males	1 509 432	6.7	101 234	10.4	157 369
68	Qena Females	1 492 249	6.2	92 989	11.0	163 788
69	<b>Total</b>	<b>3 001 681</b>	<b>6.5</b>	<b>194 223</b>	<b>10.7</b>	<b>321 157</b>
70	Males	597 285	6.8	40 369	11.5	68 700
71	Aswan Females	589 197	6.0	35 099	11.9	69 910
72	<b>Total</b>	<b>1 186 482</b>	<b>6.4</b>	<b>75 468</b>	<b>11.7</b>	<b>138 610</b>
73	Males	233 681	7.2	16 819	12.3	28 712
74	Luxor Females	223 605	6.1	13 698	11.7	26 102
75	<b>Total</b>	<b>457 286</b>	<b>6.7</b>	<b>30 517</b>	<b>12.0</b>	<b>54 814</b>
76	Males	175 349	3.3	5 737	9.7	17 085
77	Red Sea Females	113 312	4.4	4 990	9.5	10 788
78	<b>Total</b>	<b>288 661</b>	<b>3.7</b>	<b>10 727</b>	<b>9.7</b>	<b>27 873</b>
79	Males	96 224	6.5	6 262	11.7	11 256
80	EIWadi ElGidid Females	91 039	5.8	5 236	11.2	10 172
81	<b>Total</b>	<b>187 263</b>	<b>6.1</b>	<b>11 498</b>	<b>11.4</b>	<b>21 428</b>
82	Males	169 502	4.4	7 451	9.5	16 079
83	Matrouh Females	153 879	3.1	4 847	9.3	14 248
84	<b>Total</b>	<b>323 381</b>	<b>3.8</b>	<b>12 298</b>	<b>9.4</b>	<b>30 327</b>
85	Males	178 526	4.6	8 190	10.6	18 894
86	North Sinai Females	165 155	3.8	6 346	9.2	15 264
87	<b>Total</b>	<b>343 681</b>	<b>4.2</b>	<b>14 536</b>	<b>9.9</b>	<b>34 158</b>
88	Males	99 989	2.5	2 508	9.9	9 923
89	South Sinai Females	50 099	3.0	1 513	9.2	4 612
90	<b>Total</b>	<b>150 088</b>	<b>2.7</b>	<b>4 021</b>	<b>9.7</b>	<b>14 535</b>

Source : CAPMAS

2 - 13 السكان بالمحافظات ( حضر/ ريف ) وفقا للنتائج النهائية لتعداد السكان 2006  
2 - 13 POP. IN GOVERNORATES (URBAN / RURAL) ACCORDING  
TO FINAL RESULTS OF 2006 POP. CENSUS

Unit : No.

الوحدة : بالعدد

Governorates	جملة Total		ريف Rural		حضر Urban		المحافظات
	%	عدد No.	%	عدد No.	%	عدد No.	
<b>Total</b>	<b>100</b>	<b>71 504 957</b>	<b>100</b>	<b>41 011 636</b>	<b>100</b>	<b>30 493 321</b>	<b>الاجمالي</b>
<b>Urban Gov.</b>							<b>المحافظات الحضرية</b>
Cairo	9.5	6 758 581	0	0	22.2	6 758 581	القاهرة
Alexandria	5.8	4 123 869	0.1	39 197	13.4	4 084 672	الاسكندرية
Port-Said	0.8	570 603	0.0	0	1.9	570 603	بورسعيد
Suez	0.7	512 135	0.0	0	1.7	512 135	السويس
Helwan	2.4	1 713 278	1.2	510 883	3.9	1 202 395	حلوان
6 October	3.6	2 581 059	4.5	1 835 184	2.4	745 875	6 أكتوبر
<b>Total Urban Gov.</b>	<b>22.7</b>	<b>16 259 525</b>	<b>5.8</b>	<b>2 385 264</b>	<b>45</b>	<b>13 874 261</b>	<b>جملة المحافظات الحضرية</b>
<b>Lower Egypt Gov.</b>							<b>محافظات الوجه البحري</b>
Damietta	1.5	1 097 339	1.6	673 020	1.4	424 319	دمياط
Dakahlia	7.0	4 989 997	8.8	3 595 106	4.6	1 394 891	الدقهلية
Sharkia	7.5	5 354 041	10.0	4 117 601	4.1	1 236 440	الشرقية
Kalyoubia	5.9	4 251 672	5.7	2 352 318	6.2	1 899 354	القليوبية
Kafr-El-Sheikh	3.7	2 620 208	4.9	2 016 112	2.0	604 096	كفر الشيخ
Gharbia	5.6	4 011 320	6.9	2 813 542	3.9	1 197 778	الغربية
Menoufia	4.6	3 270 431	6.3	2 600 280	2.2	670 151	المنوفية
Behera	6.6	4 747 283	9.4	3 839 483	3.0	907 800	البحيرة
Ismailia	1.3	953 006	1.3	520 992	1.4	432 014	الاسماعيلية
<b>Total Lower Egypt Gov.</b>	<b>43.8</b>	<b>31 295 297</b>	<b>54.9</b>	<b>22 528 454</b>	<b>28.8</b>	<b>8 766 843</b>	<b>جملة محافظات الوجه البحري</b>
<b>Upper Egypt Gov.</b>							<b>محافظات الوجه القبلي</b>
Giza	4.4	3 143 486	0.6	252 211	9.5	2 891 275	الجيزة
Beni-Suef	3.2	2 291 618	4.3	1 758 938	1.7	532 680	بنى سويف
Fayoum	3.5	2 511 027	4.7	1 945 852	1.9	565 175	الفيوم
Menia	5.8	4 166 299	8.2	3 377 765	2.6	788 534	المنيا
Asyout	4.8	3 444 967	6.2	2 533 479	3.0	911 488	أسيوط
Suhag	5.2	3 747 289	7.2	2 945 914	2.6	801 375	سوهاج
Qena	4.2	3 001 681	5.8	2 362 484	2.1	639 197	قنا
Aswan	1.7	1 186 482	1.7	682 372	1.7	504 110	أسوان
Luxor	0.6	457 286	0.6	238 903	0.7	218 383	الاقصر
<b>Total Upper Egypt Gov.</b>	<b>33.5</b>	<b>23 950 135</b>	<b>39.3</b>	<b>16 097 918</b>	<b>25.8</b>	<b>7 852 217</b>	<b>جملة محافظات الوجه القبلي</b>
<b>Frontier Gov.</b>							<b>محافظات الحدود</b>
Red Sea	0.4	288 661	=	12 933	0.9	275 728	البحر الأحمر
El-Wadi El-Gidid	0.3	187 263	0.2	97 198	0.3	90 065	الوادي الجديد
Matrouh	0.5	323 381	0.2	95 693	0.7	227 688	مطروح
North Sinai	0.5	343 681	0.3	135 973	0.7	207 708	شمال سيناء
South Sinai	0.2	150 088	0.2	73 673	0.3	76 415	جنوب سيناء
<b>Total Frontier Gov.</b>	<b>1.8</b>	<b>1 293 074</b>	<b>1.0</b>	<b>415 470</b>	<b>2.9</b>	<b>877 604</b>	<b>جملة محافظات الحدود</b>

Source: CAPMAS

المصدر : الجهاز المركزى للتعبئة العامة والاحصاء

2 - 14 POP. DISTRIBUTION BY SEX, SEX RATIO BY REPUBLIC GOVERNORATES  
ACCORDING TO THE FINAL RESULTS OF 2006 POP.CENSUS

Unit: No.		الوحدة : بالعدد						النوع	المحافظات
Sex	نسبة النوع	جملة Total		إناث Females		ذكور Males			
Governorates	Sex ratio	%	عدد No.	%	عدد No.	%	عدد No.		
<b>Pop. inside Egypt <sup>(1)</sup></b>	<b>104</b>	<b>100</b>	<b>71 504 957</b>	<b>100</b>	<b>35 005 491</b>	<b>100</b>	<b>36 499 466</b>	<b>إجمالي سكان الجمهورية بالداخل <sup>(1)</sup></b>	
<b>Urban Gov.</b>								<b>المحافظات الحضرية</b>	
Cairo	103	9.5	6 758 581	9.5	3 325 383	9.4	3 433 198	القاهرة	
Alexandria	104	5.8	4 123 869	5.8	2 017 519	5.8	2 106 350	الاسكندرية	
Port-Said	104	0.8	570 603	0.8	280 023	0.8	290 580	بورسعيد	
Suez	104	0.7	512 135	0.7	251 248	0.7	260 887	السويس	
Helwan	106	2.4	1 713 278	2.4	832 586	2.4	880 692	حلوان	
6 October	109	3.6	2 581 059	3.5	1 234 543	3.7	1 346 516	6 أكتوبر	
<b>Total Urban Gov.</b>	<b>105</b>	<b>22.7</b>	<b>16 259 525</b>	<b>23</b>	<b>7 941 302</b>	<b>23</b>	<b>8 318 223</b>	<b>جملة المحافظات الحضرية</b>	
<b>Lower Egypt Gov.</b>								<b>محافظات الوجه البحري</b>	
Damietta	105	1.5	1 097 339	1.5	536 239	1.5	561 100	دمياط	
Dakahlia	103	7.0	4 989 997	7.0	2 455 879	6.9	2 534 118	الدقهلية	
Sharkia	105	7.5	5 354 041	7.4	2 607 787	7.5	2 746 254	الشرقية	
Kalyoubia	106	5.9	4 251 672	5.9	2 064 384	6.0	2 187 288	القليوبية	
Kafr-El-Sheikh	102	3.7	2 620 208	3.7	1 295 997	3.6	1 324 211	كفر الشيخ	
Gharbia	103	5.6	4 011 320	5.6	1 977 324	5.6	2 033 996	الغربية	
Menoufia	106	4.6	3 270 431	4.5	1 585 330	4.6	1 685 101	المنوفية	
Behera	105	6.6	4 747 283	6.6	2 313 469	6.7	2 433 814	البحيرة	
Ismailia	104	1.3	953 006	1.3	468 087	1.3	484 919	الإسماعيلية	
<b>Total Lower Egypt Gov.</b>	<b>104</b>	<b>43.8</b>	<b>31 295 297</b>	<b>44</b>	<b>15 304 496</b>	<b>44</b>	<b>15 990 801</b>	<b>جملة محافظات الوجه البحري</b>	
<b>Upper Egypt Gov.</b>								<b>محافظات الوجه القبلي</b>	
Giza	104	4.4	3 143 486	4.4	1 539 962	4.4	1 603 524	الجيزة	
Beni-Suef	104	3.2	2 291 618	3.2	1 125 255	3.2	1 166 363	بني سويف	
Fayoum	107	3.5	2 511 027	3.5	1 213 058	3.6	1 297 969	الفيوم	
Menia	104	5.8	4 166 299	5.8	2 039 383	5.8	2 126 916	المنيا	
Asyout	104	4.8	3 444 967	4.8	1 686 032	4.8	1 758 935	أسيوط	
Suhag	102	5.2	3 747 289	5	1 850 952	5	1 896 337	سوهاج	
Qena	101	4.2	3 001 681	4.3	1 492 249	4.1	1 509 432	قنا	
Aswan	101	1.7	1 186 482	1.7	589 197	1.6	597 285	أسوان	
Luxor	105	0.6	457 286	0.6	223 605	0.6	233 681	الأقصر	
<b>Total Upper Egypt Gov.</b>	<b>104</b>	<b>33.5</b>	<b>23 950 135</b>	<b>33.6</b>	<b>11 759 693</b>	<b>33.4</b>	<b>12 190 442</b>	<b>جملة محافظات الوجه القبلي</b>	
<b>Frontier Gov.</b>								<b>محافظات الحدود</b>	
Red Sea	155	0.4	288 661	0.3	113 312	0.5	175 349	البحر الأحمر	
El-Wadi El.Gidid	106	0.3	187 263	0.3	91 039	0.3	96 224	الوادي الجديد	
Matrouh	110	0.5	323 381	0.4	153 879	0.5	169 502	مطروح	
North Sinai	108	0.5	343 681	0.5	165 155	0.5	178 526	شمال سيناء	
South Sinai	200	0.2	150 088	0.1	50 099	0.3	99 989	جنوب سيناء	
<b>Total Frontier Gov.</b>	<b>125</b>	<b>1.8</b>	<b>1 293 074</b>	<b>1.6</b>	<b>573 484</b>	<b>2.0</b>	<b>719 590</b>	<b>جملة محافظات الحدود</b>	

(1) Night of enumeration was on 20/21 November 2006

(1) ليلة العد 21/20 نوفمبر 2006

Source: CAPMAS

المصدر : الجهاز المركزي للتعبئة العامة و الإحصاء

2 - 15 عدد الأسر ومتوسط حجم الأسرة المعيشية و عدد الأفراد بالاسر ونسبة النوع لحضر وريف الجمهورية  
وفقا للنتائج النهائية للعداد العام للسكان لعام 2006

2 - 15 NO.OF HOUSHOLDS, AVERAGE SIZE OF HOUSEHOLD, NO. OF PERSONS AND SEX RATIO  
IN URBAN &RURAL, ACCORDING TO FINAL RESULTS OF 2006 POP. CENSUS

Average size of household : Person

متوسط حجم الأسرة : بالفرد

Governorates	نسبة النوع Sex Ratio	متوسط حجم الأسرة Average size of household	عدد الأفراد بالاسر No. of persons			عدد الأسر No. of households	المحافظات	
			Total إجمالي	Females إناث	Males ذكور			
Total <sup>(1)</sup>	Urban	104	3.9	30 974 151	15 196 058	15 778 093	7 844 852	حضر
	Rural	105	4.4	41 374 968	20 210 914	21 164 054	9 444 447	ريف
	Total	104	4.2	72 349 119	35 406 972	36 942 147	17 289 299	جملة
Cairo	Urban	103	3.8	6 687 961	3 294 475	3 393 486	1 783 335	حضر القاهرة
Alexandria	Urban	104	3.8	4 060 267	1 987 608	2 072 659	1 063 396	حضر
	Rural	110	4.8	39 081	18 611	20 470	8 186	ريف
	Total	104	3.8	4 099 348	2 006 219	2 093 129	1 071 582	جملة الإسكندرية
Port-Said	Urban	103	3.9	559 581	275 989	283 592	141 982	حضر بورسعيد
Suez	Urban	103	4.2	508 306	250 544	257 762	122 431	حضر السويس
Helwan	Urban	104	4.0	1 190 143	583 351	606 792	300 104	حضر
	Rural	110	4.6	510 724	243 234	267 490	110 915	ريف
	Total	106	4.1	1 700 867	826 585	874 282	411 019	جملة حلوان
6 October	Urban	110	4.1	740 709	353 096	387 613	182 731	حضر
	Rural	109	4.2	1 834 649	879 048	955 601	436 980	ريف
	Total	109	4.2	2 575 358	1 232 144	1 343 214	619 711	جملة 6 أكتوبر
Damietta	Urban	104	3.8	421 462	206 261	215 201	110 981	حضر
	Rural	104	3.9	672 843	329 076	343 767	172 963	ريف
	Total	104	3.9	1 094 305	535 337	558 968	283 944	جملة دمياط
Dakahlia	Urban	102	3.8	1 380 956	683 675	697 281	359 331	حضر
	Rural	104	4.0	3 593 589	1 764 221	1 829 368	904 945	ريف
	Total	103	3.9	4 974 545	2 447 896	2 526 649	1 264 276	جملة الدقهلية
Sharkia	Urban	104	4.1	1 225 873	602 357	623 516	301 834	حضر
	Rural	106	4.3	4 117 213	2 001 316	2 115 897	959 668	ريف
	Total	105	4.2	5 343 086	2 603 673	2 739 413	1 261 502	جملة الشرقية
Kalyoubia	Urban	105	4.0	1 894 731	925 752	968 979	476 346	حضر
	Rural	107	4.1	2 348 225	1 136 111	1 212 114	567 439	ريف
	Total	106	4.1	4 242 956	2 061 863	2 181 093	1 043 785	جملة القليوبية

Cont.

يتبع

تابع 2 - 15 عدد الأسر ومتوسط حجم الأسرة المعيشية و عدد الأفراد بالأسر ونسبة النوع لحضر وريف الجمهورية  
وفقا للنتائج النهائية للعداد العام للسكان لعام 2006

**2 - 15 NO.OF HOUSHOLDS, AVERAGE SIZE OF HOUSEHOLD, NO. OF PERSONS AND SEX RATIO  
IN URBAN &RURAL, ACCORDING TO FINAL RESULTS OF 2006 POP. CENSUS (Cont.)**

Average size of household : Person

متوسط حجم الأسرة : بالفرد

Governorates	نسبة النوع Sex Ratio	متوسط حجم الأسرة Average size of household	عدد الأفراد بالأسر			عدد الأسر No. of households	المحافظات
			Total إجمالي	Females إناث	Males ذكور		
Urban	100	4.0	598 385	298 867	299 518	147 921	حضر
Kafr-El-Sheil Rural	103	4.3	2 015 354	993 736	1 021 618	466 471	ريف كفر الشيخ
<b>Total</b>	<b>102</b>	<b>4.3</b>	<b>2 613 739</b>	<b>1 292 603</b>	<b>1 321 136</b>	<b>614 392</b>	<b>جملة</b>
Urban	101	3.8	1 191 430	593 246	598 184	314 758	حضر
Gharbia Rural	104	4.1	2 809 769	1 379 773	1 429 996	680 988	ريف الغربية
<b>Total</b>	<b>103</b>	<b>4.0</b>	<b>4 001 199</b>	<b>1 973 019</b>	<b>2 028 180</b>	<b>995 746</b>	<b>جملة</b>
Urban	103	4.1	660 004	324 478	335 526	162 737	حضر
Menoufia Rural	107	4.3	2 600 093	1 255 877	1 344 216	606 714	ريف المنوفية
<b>Total</b>	<b>106</b>	<b>4.2</b>	<b>3 260 097</b>	<b>1 580 355</b>	<b>1 679 742</b>	<b>769 451</b>	<b>إجمالي</b>
Urban	103	4.1	905 412	444 988	460 424	222 683	حضر
Behera Rural	106	4.4	3 838 433	1 866 571	1 971 862	871 458	ريف البحيرة
<b>Total</b>	<b>105</b>	<b>4.3</b>	<b>4 743 845</b>	<b>2 311 559</b>	<b>2 432 286</b>	<b>1 094 141</b>	<b>إجمالي</b>
Urban	100	4.1	428 622	213 905	214 717	105 621	حضر
Ismailia Rural	106	4.3	520 426	252 734	267 692	122 092	ريف الإسماعيلية
<b>Total</b>	<b>103</b>	<b>4.2</b>	<b>949 048</b>	<b>466 639</b>	<b>482 409</b>	<b>227 713</b>	<b>إجمالي</b>
Urban	104	3.9	2 862 928	1 404 487	1 458 441	740 263	حضر
Giza Rural	105	4.1	252 211	123 215	128 996	62 139	ريف الجيزة
<b>Total</b>	<b>104</b>	<b>3.9</b>	<b>3 115 139</b>	<b>1 527 702</b>	<b>1 587 437</b>	<b>802 402</b>	<b>إجمالي</b>
Urban	102	4.2	527 669	261 288	266 381	124 394	حضر
Beni-Suef Rural	104	4.7	1 758 699	861 283	897 416	371 293	ريف بني سويف
<b>Total</b>	<b>104</b>	<b>4.6</b>	<b>2 286 368</b>	<b>1 122 571</b>	<b>1 163 797</b>	<b>495 687</b>	<b>إجمالي</b>
Urban	105	4.1	560 163	272 659	287 504	135 861	حضر
Fayoum Rural	107	4.6	1 945 562	937 623	1 007 939	426 986	ريف الفيوم
<b>Total</b>	<b>107</b>	<b>4.5</b>	<b>2 505 725</b>	<b>1 210 282</b>	<b>1 295 443</b>	<b>562 847</b>	<b>إجمالي</b>
Urban	103	4.2	772 758	380 739	392 019	182 999	حضر
Menia Rural	105	4.6	3 377 639	1 649 315	1 728 324	727 530	ريف المنيا
<b>Total</b>	<b>104</b>	<b>4.6</b>	<b>4 150 397</b>	<b>2 030 054</b>	<b>2 120 343</b>	<b>910 529</b>	<b>إجمالي</b>
Urban	105	4.4	884 582	430 599	453 983	201 585	حضر
Asyout Rural	104	4.8	2 533 113	1 241 663	1 291 450	527 717	ريف أسيوط
<b>Total</b>	<b>104</b>	<b>4.7</b>	<b>3 417 695</b>	<b>1 672 262</b>	<b>1 745 433</b>	<b>729 302</b>	<b>إجمالي</b>

Cont.

يتبع

تابع 2 - 15 عدد الأسر ومتوسط حجم الأسرة المعيشية و عدد الأفراد بالأسر ونسبة النوع لحضر وريف الجمهورية  
وفقا للنتائج النهائية للتعداد العام للسكان لعام 2006

**2 - 15 NO.OF HOUSHOLDS, AVERAGE SIZE OF HOUSEHOLD, NO. OF PERSONS AND SEX RATIO  
IN URBAN &RURAL, ACCORDING TO FINAL RESULTS OF 2006 POP. CENSUS (Cont.)**

Average size of household : Person

متوسط حجم الأسرة : بالفرد

Governorates	نسبة النوع Sex Ratio	متوسط حجم الأسرة Average size of household	عدد الأفراد بالأسر			عدد الأسر No. of households	المحافظات	
			Total إجمالي	Females إناث	Males ذكور			
Suhag	Urban	105	4.5	791 496	386 336	405 160	175 891	حضر
	Rural	102	4.6	2 945 675	1 457 459	1 488 216	642 662	ريف
	Total	103	4.6	3 737 171	1 843 795	1 893 376	818 553	جملة
Qena	Urban	104	4.5	630 061	308 916	321 145	140 197	حضر
	Rural	101	4.8	2 362 331	1 176 156	1 186 175	492 685	ريف
	Total	101	4.7	2 992 392	1 485 072	1 507 320	632 882	جملة
Aswan	Urban	103	4.3	495 836	243 908	251 928	115 808	حضر
	Rural	99	4.4	680 381	341 612	338 769	154 091	ريف
	Total	101	4.4	1 176 217	585 520	590 697	269 899	جملة
Luxor	Urban	103	4.3	211 180	103 915	107 265	49 412	حضر
	Rural	103	4.7	238 610	117 770	120 840	50 399	ريف
	Total	103	4.5	449 790	221 685	228 105	99 811	جملة
Red Sea	Urban	122	3.8	221 128	99 454	121 674	58 091	حضر
	Rural	112	3.7	12 310	5 809	6 501	3 332	ريف
	Total	122	3.8	233 438	105 263	128 175	61 423	جملة
ElWadi ElGharbi	Urban	105	4.3	87 131	42 442	44 689	20 275	حضر
	Rural	103	4.3	96 362	47 371	48 991	22 614	ريف
	Total	104	4.3	183 493	89 813	93 680	42 889	جملة
Matrouh	Urban	110	5.0	224 372	106 756	117 616	44 490	حضر
	Rural	104	6.1	95 525	46 758	48 767	15 540	ريف
	Total	108	5.3	319 897	153 514	166 383	60 030	جملة
North Sinai	Urban	109	4.5	205 206	98 397	106 809	45 714	حضر
	Rural	104	4.7	135 531	66 333	69 198	28 775	ريف
	Total	107	4.6	340 737	164 730	176 007	74 489	جملة
South Sinai	Urban	161	3.3	45 799	17 570	28 229	13 681	حضر
	Rural	123	4.1	40 620	18 239	22 381	9 865	ريف
	Total	141	3.7	86 419	35 809	50 610	23 546	جملة

(1) Exclude Pop . In Public Houses.

(1) لايشمل الافراد بالمساكن العامه.

Source : CAPMAS

المصدر : الجهاز المركزي للتعبئة العامة والاحصاء



2 - 16 التوزيع النسبي السكان ( 10 سنوات فأكثر) وفقاً للحالة التعليمية والنوع ومحل الإقامة لحضر وريف  
واجمالي الجمهورية (1986 - 1996 - 2006) %

2 - 16 PERCENTAGE DISTRIBUTIONAL OF THE POPULATION (10 YEARS & OVER) ACCORDING  
TO THE EDUCATION STATUS , SEX , PLACE OF RESIDENCE BY URBAN & RURAL AND  
TOTAL OF REPUBLIC (1986-1996-2006) %

Educational Status	years	2006			1996			1986			المسنوات	الحالة التعليمية
		جملة	إناث	ذكور	جملة	إناث	ذكور	جملة	إناث	ذكور		
		Total	Females	Males	Total	Females	Males	Total	Females	Males		
Illiterate	Urban	20.7	25.3	16.3	26.7	33.9	19.9	35.6	45.4	26.3	حضر	أمية
	Rural	37.5	47.5	27.8	49.6	63.3	36.4	61.9	77.2	47.1	ريف	
	Total	30.1	37.6	22.8	39.4	50.3	29.1	49.9	62.8	37.6	جملة	
Read and Write	Urban	10.7	9.9	11.4	19.6	17.4	22.2	21.7	19.2	24.1	حضر	يقراً ويكتب
	Rural	13.3	11.1	15.5	17.8	12.4	23.1	17.7	11.5	23.8	ريف	
	Total	12.1	10.6	13.7	18.7	14.6	22.7	19.6	15.0	24.0	جملة	
Low than Intermediate	Urban	20.1	19.3	20.9	19.6	19.6	20.3	17.8	16.4	19.1	حضر	أقل من متوسط
	Rural	19.4	17.3	21.5	16.1	13.2	19	11.4	7.4	15.3	ريف	
	Total	19.7	18.2	21.2	17.7	15.6	19.6	14.2	11.5	17	جملة	
Intermediate	Urban	28.8	27.9	29.8	21.2	19.9	22.4	17.7	14.7	20.6	حضر	متوسط
	Rural	23.3	19.5	27.1	12.8	9.1	16.3	7.4	3.4	11.2	ريف	
	Total	25.9	23.2	28.3	16.5	13.9	19	12.1	8.5	15.5	جملة	
Above Intermediate	Urban	3.7	3.5	3.9	2.8	2.6	3.0	1.6	1.5	1.7	حضر	فوق المتوسط
	Rural	1.7	1.3	2.0	1.4	1.0	1.7	0.6	0.3	0.8	ريف	
	Total	2.6	2.3	2.8	2.0	1.7	2.3	1.1	0.9	1.2	جملة	
University	Urban	15.5	13.8	17.1	9.6	7.3	11.8	5.4	2.7	7.9	حضر	جامعي
	Rural	4.7	3.3	6.0	2.2	1.0	3.4	1.0	0.2	1.8	ريف	
	Total	9.4	7.9	10.9	5.5	3.8	7.1	3.0	1.3	4.6	جملة	
Higher than university	Urban	0.5	0.3	0.6	0.3	0.3	0.4	0.2	0.1	0.3	حضر	أعلى من الجامعي
	Rural	0.1	0	0.1	0.1	0.0	0.1	0.0	0.0	0.0	ريف	
	Total	0.2	0.2	0.0	0.2	0.1	0.2	0.1	0.0	0.1	جملة	

Source: CAPMAS

المصدر : الجهاز المركزي للتعبئة العامة والإحصاء

2 - 17 السكان (10 سنوات فأكثر) طبقاً للحالة التعليمية والنوع بمحافظات الجمهورية وفقاً للنتائج النهائية لتعداد السكان 2006

الوحدة: بالعدد

متوسط Intermediate		أقل من المتوسط Below Intermediate		محو أمية Illiteracy Erase		يقرأ ويكتب Read & write		أمية Illiterate		الحالة التعليمية المحافظات
%	عدد No.	%	عدد No.	%	عدد No.	%	عدد No.	%	عدد No.	
28.2	8 263 098	20.8	6 109 773	1.2	354 665	13.4	3 932 148	22.3	6 549 518	ذكور 1
23.3	6 553 468	17.9	5 045 050	0.7	202 391	10.5	2 938 932	37.3	10 473 999	إجمالي الجمهورية 2
25.8	14 816 566	19.4	11 154 823	1.0	557 056	12.0	6 871 080	29.6	17 023 517	جملة 3
27.5	783 346	20.3	579 142	0.5	13 651	9.2	263 041	15.5	443 274	ذكور 4
26.7	740 127	18.9	522 663	0.5	12 587	8.6	238 396	23.2	642 471	أنثى القاهرة 5
27.1	1 523 473	19.6	1 101 805	0.5	26 238	8.9	501 437	19.3	1 085 745	جملة 6
28.2	490 552	23.3	406 102	0.7	12 851	12.0	208 147	15.6	271 845	ذكور 7
26.9	450 015	21.7	363 054	0.6	10 478	10.6	177 405	23.5	393 069	أنثى الأسكندرية 8
27.5	940 567	22.5	769 156	0.7	23 329	11.3	385 552	19.5	664 914	جملة 9
35.6	84 907	18.4	44 024	1.8	4 242	11.1	26 511	13.3	31 850	ذكور 10
33.2	76 596	16.8	38 823	1.3	2 970	10.2	23 639	19.5	45 090	أنثى بورسعيد 11
34.4	161 503	17.6	82 847	1.5	7 212	10.7	50 150	16.4	76 940	جملة 12
35.6	73 339	22.4	46 107	1.6	3 199	12.9	26 675	12.7	26 241	ذكور 13
30.9	61 550	20.6	40 918	1.0	2 064	12.1	24 165	21.7	43 203	أنثى السويس 14
33.3	134 889	21.5	87 025	1.3	5 263	12.5	50 840	17.1	69 444	جملة 15
28.3	194 347	22.4	153 649	0.7	4 947	11.4	78 189	18.2	125 239	ذكور 16
22.2	144 005	20.7	134 778	0.7	4 346	9.9	64 281	31.2	202 361	أنثى حلوان 17
25.3	338 352	21.6	288 427	0.7	9 293	10.7	142 470	24.5	327 600	جملة 18
26.0	268 168	23.0	237 036	1.0	10 639	12.8	131 752	26.2	269 935	ذكور 19
17.8	167 287	21.4	201 016	0.7	7 026	10.3	96 809	43.1	403 991	أنثى 6 أكتوبر 20
22.1	435 455	22.23	438 052	0.9	17 665	11.6	228 561	34.2	673 926	جملة 21
24.63	109 348	20.82	92 432	2.23	9 902	19.97	88 639	20.79	92 275	ذكور 22
28.90	122 809	19.10	81 141	1.10	4 660	14.58	61 966	24.13	102 534	أنثى دمياط 23
26.72	232 157	19.98	173 573	1.68	14 562	17.34	150 605	22.42	194 809	جملة 24
28.75	577 882	19.31	388 059	1.42	28 442	15.28	307 189	22.17	445 645	ذكور 25
28.52	557 724	16.40	320 791	0.48	9 316	10.75	210 292	33.80	661 130	أنثى الدقهلية 26
28.64	1 135 606	17.87	708 850	0.95	37 758	13.05	517 481	27.91	1 106 775	جملة 27
26.99	577 887	20.05	429 261	0.92	19 710	14.00	299 787	25.08	537 117	ذكور 28
24.06	489 687	16.71	340 099	0.36	7 404	10.37	211 023	39.58	805 371	أنثى الشرقية 29
25.56	1 067 574	18.42	769 360	0.65	27 114	12.23	510 810	32.15	1 342 488	جملة 30

يتبع

تابع 2 - 17 السكان ( 10 سنوات فأكثر ) طبقاً للحالة التعليمية والنوع بمحافظات الجمهورية  
وفقاً للنتائج النهائية لتعداد السكان 2006

الوحدة: بالعدد

متوسط Intermediate		أقل من المتوسط Below Intermediate		محو أمية Illiteracy Erase		يقرأ ويكتب Read & write		أمية Illiterate		الحالة التعليمية المحافظات
%	عدد No.	%	عدد No.	%	عدد No.	%	عدد No.	%	عدد No.	
29.20	498 724	23.09	394 435	1.13	19 386	12.82	218 975	20.87	356 451	ذكور 31
26.23	422 590	19.18	308 997	0.50	8 025	10.16	163 701	34.56	556 801	القليوبية أنثى 32
27.76	921 314	21.19	703 432	0.83	27 411	11.53	382 676	27.52	913 252	جملة 33
28.47	300 002	17.51	184 516	1.74	18 326	15.35	161 733	26.08	274 760	ذكور 34
24.99	259 586	14.84	154 160	0.45	4 701	10.22	106 110	42.66	443 072	كفر الشيخ أنثى 35
26.75	559 588	16.19	338 676	1.10	23 027	12.80	267 843	34.31	717 832	جملة 36
30.81	502 726	20.93	341 520	1.32	21 458	14.57	237 723	18.27	298 059	ذكور 37
27.88	444 448	16.99	270 782	0.39	6 226	10.23	163 062	33.62	535 924	أنثى الغربية 38
29.36	947 174	18.98	612 302	0.86	27 684	12.42	400 785	25.85	833 983	جملة 39
31.5	419 189	22.3	296 437	1.6	20 672	12.9	171 615	19.4	257 819	ذكور 40
27.5	343 210	17.1	213 825	0.4	4 728	9.7	121 303	36.0	450 284	أنثى المنوفية 41
29.5	762 399	19.8	510 262	1.0	25 400	11.4	292 918	27.4	708 103	جملة 42
27.6	535 211	19.8	383 571	1.5	29 495	14.6	282 383	28.0	542 281	ذكور 43
21.5	397 850	16.3	301 195	0.7	12 956	10.4	192 039	45.8	846 223	أنثى البحيرة 44
24.6	933 061	18.1	684 766	1.1	42 451	12.5	474 422	36.7	1 388 504	جملة 45
30.2	114 190	22.9	86 501	1.8	6 800	15.2	057 451	16.8	63 645	ذكور 46
27.5	101 211	19.4	71 240	1.1	3 989	12.6	046 172	29.0	106 713	أنثى الإسماعيلية 47
28.9	215 401	21.1	157 741	1.4	10 789	13.9	103 623	22.8	170 358	جملة 48
28.6	373 727	21.2	276 549	0.5	6 166	9.2	120 722	15.7	205 353	ذكور 49
27.5	345 473	20.1	252 688	0.4	5 474	8.4	105 732	23.9	299 920	أنثى الجيزة 50
28.1	719 200	20.6	529 237	0.5	11 640	8.8	226 454	19.7	505 273	جملة 51
24.9	220 283	19.4	171 747	1.5	13 672	16.9	149 773	29.2	258 598	ذكور 52
15.9	136 766	14.3	122 687	0.7	6 338	12.2	104 463	52.2	448 452	أنثى بني سويف 53
20.5	357 049	16.9	294 434	1.1	20 010	14.6	254 236	40.5	707 050	جملة 54
26.3	260 082	17.9	177 186	2.2	21 515	14.5	143 149	32.3	319 452	ذكور 55
18.2	167 977	14.6	134 761	1.5	13 741	11.2	103 498	50.1	461 544	أنثى الفيوم 56
22.4	428 059	16.3	311 947	1.8	35 256	12.9	246 647	40.9	780 996	جملة 57
26.1	418 998	19.0	305 392	1.8	28 740	15.3	245 265	30.1	483 202	ذكور 58
15.8	244 773	14.5	224 855	1.4	22 444	11.2	173 448	52.9	821 473	أنثى المنيا 59
21.0	663 771	16.8	530 247	1.6	51 184	13.3	418 713	41.3	1 304 675	جملة 60

يتبع

تابع 2 - 17 السكان ( 10 سنوات فأكثر) طبقاً للحالة التعليمية والنوع بمحافظات الجمهورية وفقاً للنتائج النهائية لتعداد السكان 2006

الوحدة: بالعدد										الحالة التعليمية	المحافظات
متوسط Intermediate		أقل من المتوسط Below Intermediate		محو أمية Illiteracy Erase		يقرأ ويكتب Read & write		أمية Illiterate			
%	عدد No.	%	عدد No.	%	عدد No.	%	عدد No.	%	عدد No.		
25.9	341 745	20.4	268 288	0.9	12 029	14.4	189 916	29.4	387 633	ذكور	61
17.2	220 044	16.2	206 573	0.8	10 079	10.9	138 756	49.0	625 420	أناث	62
21.7	561 789	18.3	474 861	0.9	22 108	12.7	328 672	39.1	1 013 053	جملة	63
24.3	346 975	22.6	321 792	1.0	14 268	16.0	228 562	27.2	387 309	ذكور	64
14.7	206 810	17.9	252 791	0.9	12 228	12.0	169 118	49.9	704 367	أناث	65
19.5	553 785	20.3	574 583	0.9	26 496	14.0	397 680	38.5	1 091 676	جملة	66
30.1	349 315	22.1	256 984	1.2	14 220	13.1	152 731	24.1	279 794	ذكور	67
17.1	198 754	20.5	239 084	1.2	14 434	11.1	129 030	45.4	529 014	أناث	68
23.6	548 069	21.3	496 068	1.2	28 654	12.1	281 761	34.8	808 808	جملة	69
37.3	176 442	23.1	109 280	1.0	4 913	12.4	58 515	15.8	74 699	ذكور	70
25.7	121 017	24.4	114 762	0.9	4 142	11.5	54 000	30.3	142 541	أناث	71
31.5	297 459	23.7	224 042	1.0	9 055	11.9	112 515	23.0	217 240	جملة	72
32.4	60 928	22.5	42 274	1.5	2 765	10.6	19 878	20.1	37 924	ذكور	73
23.4	42 171	22.7	40 839	1.3	2 335	9.1	16 414	35.8	64 430	أناث	74
28.0	103 099	22.6	83 113	1.4	5 100	9.9	36 292	27.8	102 354	جملة	75
40.8	60 251	15.3	22 520	1.4	2 063	6.9	10 206	9.1	13 488	ذكور	76
26.6	23 416	23.0	20 246	2.1	1 823	8.7	7 641	18.7	16 395	أناث	77
35.5	83 667	18.2	42 766	1.7	3 886	7.6	17 847	12.7	29 883	جملة	78
34.4	25 649	22.4	16 738	3.0	2 234	10.9	8 156	12.3	9 161	ذكور	79
29.9	21 074	22.0	15 473	2.6	1 801	9.7	6 822	24.4	17 210	أناث	80
32.2	46 723	22.2	32 211	2.8	4 035	10.3	14 978	18.2	26 371	جملة	81
20.5	26 289	27.7	35 413	3.2	4 060	17.9	22 924	22.8	29 135	ذكور	82
11.3	12 929	20.7	23 641	2.4	2 696	12.4	14 140	48.9	55 742	أناث	83
16.2	39 218	24.4	59 054	2.8	6 756	15.3	37 064	35.1	84 877	جملة	84
30.5	40 174	24.7	32 586	2.1	2 801	13.2	17 366	15.2	20 031	ذكور	85
22.8	27 803	22.5	27 412	1.8	2 142	10.7	13 043	34.0	41 383	أناث	86
26.8	67 977	23.7	59 998	1.9	4 943	12.0	30 409	24.2	61 414	جملة	87
36.0	32 422	11.4	10 232	1.7	1 499	5.8	5 175	8.1	7 303	ذكور	88
14.2	5 766	14.2	5 756	3.1	1 238	6.1	2 464	19.4	7 871	أناث	89
29.3	38 188	12.3	15 988	2.1	2 737	5.9	7 639	11.6	15 174	جملة	90

المصدر : الجهاز المركزى للتعبئة العامة والإحصاء

Statistical Yearbook - Population

2 - 17 POPULATION (10 YEARS & OVER), BY EDUCATIONAL STATUS & SEX IN GOVERNORATES ,  
ACCORDING TO FINAL RESULTS OF 2006 POP. CENSUS

Unit: No.

Governorates	Educational Status	الجملة	غير مبين		فوق الجامعي		جامعي		فوق المتوسط	
		Total	%	عدد No.	%	عدد No.	%	عدد No.	%	عدد No.
1	Males	29 321 012	0.1	24 277	0.3	93 765	10.8	3 165 673	2.8	828 095
2	Total	28 113 872	0.1	21 668	0.0	46 503	7.8	2 205 791	2.2	626 070
3	Females	57 434 884	0.1	45 945	0.2	140 268	9.4	5 371 464	2.5	1 454 165
4	Males	2 851 850	0.1	2 394	0.9	25 981	21.9	623 663	4.1	117 358
5	Total	2 771 804	0.0	604	0.1	15 110	18.1	502 524	3.5	97 322
6	Females	5 623 654	0.1	2 998	0.7	41 091	20.0	1 126 187	3.8	214 680
7	Males	1 740 878	0.0	0	0.5	8 276	15.7	273 224	4.0	69 881
8	Total	1 673 751	0.0	0	0.0	4 717	12.9	216 107	3.5	58 906
9	Females	3 414 629	0.0	0	0.4	12 993	14.3	489 331	3.8	128 787
10	Males	238 650	0.0	0	0.4	885	14.9	35 538	4.5	10 693
11	Total	230 805	0.0	0	0.0	526	13.9	32 100	4.8	11 061
12	Females	469 455	0.0	0	0.3	1 411	14.4	67 638	4.6	21 754
13	Males	206 201	0.0	0	0.3	568	10.7	21 980	3.9	8 092
14	Total	198 963	0.0	0	0.0	291	9.6	19 089	3.9	7 683
15	Females	405 164	0.0	0	0.2	859	10.1	41 069	3.9	15 775
16	Males	687 349	0.0	0	0.7	4 564	15.0	103 267	3.4	23 147
17	Total	649 617	0.0	0	0.0	2 463	12.3	79 601	2.7	17 782
18	Females	1 336 966	0.0	0	0.5	7 027	13.7	182 868	3.1	40 929
19	Males	1 032 073	0.0	0	0.2	2 451	8.2	85 045	2.6	27 047
20	Total	938 222	0.0	0	0.0	1 107	4.8	45 291	1.7	15 695
21	Females	1 970 295	0.0	0	0.2	3 558	6.62	130 336	2.2	42 742
22	Males	443 884	0	0	0.20	903	8.87	39 365	2.48	11 020
23	Total	424 896	0	0	0.01	497	9.07	38 554	3.00	12 735
24	Females	868 780	0	0	0.16	1 400	8.97	077 919	2.73	23 755
25	Males	2 009 983	0	0	0.23	4 670	10.10	203 036	2.74	55 060
26	Total	1 955 792	0	0	0.01	1 887	7.41	144 833	2.55	49 819
27	Females	3 965 775	0	0	0.17	6 557	8.77	347 869	2.64	104 879
28	Males	2 141 287	0	0	0.23	4 971	10.09	216 058	2.64	56 496
29	Total	2 034 866	0	0	0.01	1 917	6.81	138 492	2.01	40 873
30	Females	4 176 153	0	0	0.16	6 888	8.49	354 550	2.33	97 369

Continued

Statistical Yearbook - Population

2 - 17 POPULATION (10 YEARS & OVER), BY EDUCATIONAL STATUS & SEX IN GOVERNORATES ,  
ACCORDING TO FINAL RESULTS OF 2006 POP. CENSUS(Cont.)

Unit: No.

Governorates	Educational Status	الجملة		غير مبين Not Stated		فوق الجامعي Above University		جامعي University		فوق المتوسط Above Intermediate	
		Total	%	عدد No.	%	عدد No.	%	عدد No.	%	عدد No.	
31	Males	1 708 080	0	0	0.23	3 848	9.58	163 631	3.08	52 630	
32	Kalyoubia Females	1 610 948	0	0	0.01	1 631	6.72	108 257	2.54	40 946	
33	Total	3 319 028	0	0	0.17	5 479	8.19	271 888	2.82	93 576	
34	Males	1 053 571	0	0	0.19	1 965	8.43	88 860	2.22	23 409	
35	Kafr-ElShe Females	1 038 614	0	0	0.01	0 670	5.25	54 555	1.52	15 760	
36	Total	2 092 185	0	0	0.13	2 635	6.85	143 415	1.87	39 169	
37	Males	1 631 720	0	0	0.26	4 200	11.37	185 552	2.48	40 482	
38	Gharbia Females	1 594 024	0	0	0.01	2 065	8.50	135 483	2.26	36 034	
39	Total	3 225 744	0	0	0.19	6 265	9.95	321 035	2.37	76 516	
40	Males	1 331 436	0	0	0.2	2 695	9.8	130 975	2.4	32 034	
41	Menoufia Females	1 249 132	0	0	0.0	1 168	7.0	87 304	2.2	27 310	
42	Total	2 580 568	0	0	0.1	3 863	8.5	218 279	2.3	59 344	
43	Males	1 939 392	0	0	0.1	1 924	6.5	126 143	2.0	38 384	
44	Behera Females	1 848 454	0	0	0.0	702	3.8	70 063	1.5	27 426	
45	Total	3 787 846	0	0	0.1	2 626	5.2	196 206	1.7	65 810	
46	Males	378 452	0.06	235	0.4	1 475	9.6	36 226	3.2	11 929	
47	Ismailia Females	367 590	0.00	1	0.0	737	7.7	28 196	2.5	9 331	
48	Total	746 042	0.03	236	0.3	2 212	8.6	64 422	2.8	21 260	
49	Males	1 306 665	0.05	597	0.8	11 021	20.0	261 118	3.9	51 412	
50	Giza Females	1 257 089	0.02	241	0.0	6 124	15.9	199 404	3.3	42 033	
51	Total	2 563 754	0.03	838	0.7	17 145	18.0	460 522	3.6	93 445	
52	Males	884 465	0	0	0.1	1 288	6.0	53 138	1.8	15 966	
53	Beni-Suef Females	859 762	0	0	0.0	483	3.5	30 387	1.2	10 186	
54	Total	1 744 227	0	0	0.1	1 771	4.8	83 525	1.5	26 152	
55	Males	988 906	0	0	0.1	1 309	5.0	49 030	1.7	17 183	
56	Fayoum Females	921 156	0	0	0.0	589	3.1	28 907	1.1	10 139	
57	Total	1 910 062	0	0	0.1	1 898	4.1	77 937	1.4	27 322	
58	Males	1 606 879	0	0	0.2	2 532	5.9	94 759	1.7	27 991	
59	Menia Females	1 552 668	0	0	0.0	1 001	3.3	51 224	0.9	13 450	
60	Total	3 159 547	0	0	0.1	3 533	4.6	145 983	1.3	41 441	

Continued

Statistical Yearbook - Population

2 - 17 POPULATION (10 YEARS & OVER), BY EDUCATIONAL STATUS & SEX IN GOVERNORATES ,  
ACCORDING TO FINAL RESULTS OF 2006 POP. CENSUS(Cont.)

Unit: No.

Governorates	Educational Status	الجملة	غير مبين Not Stated		فوق الجامعي Above University		جامعي University		فوق المتوسط Above Intermediate	
		Total	%	عدد No.	%	عدد No.	%	عدد No.	%	عدد No.
61	Males	1 318 031	0	0	0.2	3 088	6.6	87 220	2.1	28 112
62	Asyout Females	1 275 805	0	0	0.0	1 130	4.2	54 027	1.6	19 776
63	Total	2 593 836	0	0	0.2	4 218	5.4	141 247	1.8	47 888
64	Males	1 425 181	0	0	0.1	1 696	6.4	90 826	2.4	33 753
65	Suhag Females	1 410 283	0	0	0.0	477	3.2	45 039	1.4	19 453
66	Total	2 835 464	0	0	0.1	2 173	4.8	135 865	1.9	53 206
67	Males	1 162 261	0	0	0.1	1 123	6.7	77 605	2.6	30 489
68	Qena Females	1 164 147	0	0	0.0	289	3.1	36 269	1.5	17 273
69	Total	2 326 408	0	0	0.1	1 412	4.9	113 874	2.1	47 762
70	Males	473 588	0.01	63	0.2	813	7.3	34 685	3.0	14 178
71	Aswan Females	470 878	0.01	47	0.0	305	5.0	23 516	2.2	10 548
72	Total	944 466	0.01	110	0.1	1 118	6.2	58 201	2.6	24 726
73	Males	188 297	0	0	0.2	326	9.6	18 099	3.2	6 103
74	Luxor Females	179 905	0	0	0.0	167	5.2	9 443	2.3	4 106
75	Total	368 202	0	0	0.1	493	7.5	27 542	2.8	10 209
76	Males	147 597	4.79	7 075	0.2	287	15.5	22 866	6.0	8 841
77	Red Sea Females	87 894	8.52	7 491	0.0	166	9.1	7 962	3.1	2 754
78	Total	235 491	6.19	14 566	0.2	453	13.1	30 828	4.9	11 595
79	Males	74 634	0	0	0.2	174	12.4	9 290	4.3	3 232
80	El Wadi El Gidid Females	70 486	0	0	0.0	69	8.2	5 787	3.2	2 250
81	Total	145 120	0	0	0.2	243	10.4	15 077	3.8	5 482
82	Males	127 982	0	0	0.1	153	5.6	7 197	2.2	2 811
83	Matrouh Females	113 978	0	0	0.0	46	3.2	3 591	1.0	1 193
84	Total	241 960	0	0	0.1	199	4.5	10 788	1.7	4 004
85	Males	131 747	0	0	0.3	407	9.8	12 945	4.1	5 437
86	North Sinai Females	121 830	0	0	0.0	84	5.5	6 717	2.7	3 246
87	Total	253 577	0	0	0.2	491	7.8	19 662	3.4	8 683
88	Males	89 973	15.5	13 913	0.2	172	15.9	14 332	5.5	4 925
89	South Sinai Females	40 513	32.8	13 284	0.0	85	7.6	3 069	2.4	980
90	Total	130 486	20.8	27 197	0.2	257	13.3	17 401	4.5	5 905

Source : CAPMAS

## 2 - 18 السكان طبقاً للحالة الزوجية بمحافظات الجمهورية وفقاً للنتائج النهائية لتعداد العام للسكان لعام 2006

الوحدة: بالعدد

متزوج Married		عقد قران Marriage contract		لم يتزوج Never married		الاجمالي	الحالة الزوجية	المحافظات
%	عدد No.	%	عدد No.	%	عدد No.	Total		
63.7	14 544 022	0.5	117 511	33.6	7 670 139	37 219 056	ذكور	1 إجمالي
63.4	14 941 540	0.5	114 214	24.3	5 722 073	35 578 975	إناث	2 الجمهورية
63.5	29 485 562	0.5	231 725	28.9	13 392 212	72 798 031	جملة	3
59.6	1 404 181	0.6	13 689	35.9	844 660	3 433 198	ذكور	4
58.0	1 405 547	0.5	12 204	27.7	672 097	3 325 383	إناث	5 القاهرة
58.8	2 809 728	0.5	25 893	31.7	1 516 757	6 758 581	جملة	6
62.3	888 962	0.9	13 221	33.3	475 552	2 106 350	ذكور	7
61.3	892 892	1.0	14 723	26.5	386 187	2 017 519	إناث	8 الأسكندرية
61.8	1 781 854	1.0	27 944	29.9	861 739	4 123 869	جملة	9
62.5	121 387	1.3	2 557	32.4	62 990	290 580	ذكور	10
60.8	122 085	1.3	2 532	25.1	50 384	280 023	إناث	11 بورسعيد
61.6	243 472	1.3	5 089	28.7	113 374	570 603	جملة	12
61.8	101 189	0.3	497	34.8	56 918	260 887	ذكور	13
61.0	102 829	0.5	820	25.5	43 070	251 248	إناث	14 السويس
61.4	204 018	0.4	1 317	30.1	99 988	512 135	جملة	15
65.1	352 344	0.5	2 594	32.5	175 760	880 692	ذكور	16
65.0	355 646	0.5	2 523	23.9	130 946	832 586	إناث	17 حلوان
65.0	707 990	0.5	5 117	28.2	306 706	1 713 278	جملة	18
68.5	545 256	0.4	3 237	29.5	234 387	1 346 516	ذكور	19
70.5	546 206	0.4	2 794	20.0	154 761	1 234 543	إناث	20 6 أكتوبر
69.5	1 091 462	0.4	6 031	24.8	389 148	2 581 059	جملة	21
66.4	235 142	0.6	1 971	31.3	110 859	561 100	ذكور	22
66.9	242 300	0.6	2 297	20.7	074 799	536 239	إناث	23 دمياط
66.7	477 442	0.6	4 268	25.9	185 658	1 097 339	جملة	24
66.1	1 046 043	0.4	6 984	31.3	494 635	2534 118	ذكور	25
66.2	1 095 209	0.5	8 156	21.1	349 323	2 455 879	إناث	26 الدقهلية
66.1	2 141 252	0.5	15 140	26.1	843 958	4 989 997	جملة	27
66.0	1 091 800	0.3	5 452	31.9	526 949	2 746 254	ذكور	28
66.1	1 121 008	0.4	6 330	22.5	381 431	2 607 787	إناث	29 الشرقية
66.1	2 212 808	0.4	11 782	27.1	908 380	5 354 041	جملة	30

يتبع



## تابع 2 - 18 السكان طبقاً للحالة الزوجية بمحافظات الجمهورية وفقاً للنتائج النهائية للتعداد العام للسكان لعام 2006

الوحدة: بالعدد

متزوج Married		عقد قران Marriage contract		لم يتزوج Never married		الاجمالي	الحالة الزوجية	المحافظات
%	عدد No.	%	عدد No.	%	عدد No.	Total		
66.0	895 421	0.4	5 422	31.5	426 965	2 187 288	ذكور	31
66.3	904 250	0.4	5 375	22.8	310 524	2 064 384	إناث	32
66.2	1 799 671	0.4	10 797	27.1	737 489	4 251 672	جملة	33
65.0	531 576	0.6	5 300	33.0	270 283	1 324 211	ذكور	34
62.9	549 359	0.6	5 376	24.4	213 413	1 295 997	إناث	35
63.9	1 080 935	0.6	10 676	28.6	483 696	2 620 208	جملة	36
64.0	828 883	0.4	5 230	33.5	434 013	2 033 996	ذكور	37
62.8	854 290	0.4	5 480	23.9	325 489	1 977 324	إناث	38
63.4	1 683 173	0.4	10 710	28.6	759 502	4 011 320	جملة	39
63.2	665 345	0.2	2 450	34.6	363 939	1 685 101	ذكور	40
64.3	678 504	0.2	2 547	23.9	252 234	1 585 330	إناث	41
63.8	1 343 849	0.2	4 997	29.2	616 173	3 270 431	جملة	42
64.8	982 421	0.7	10 695	33.1	501 025	2 433 814	ذكور	43
64.6	1 002 508	0.6	9 306	24.2	375 194	2 313 469	إناث	44
64.7	1 984 929	0.7	20 001	28.6	876 219	4 747 283	جملة	45
65.5	193 812	0.5	1 349	31.5	93 252	484 919	ذكور	46
64.2	199 171	0.5	1 549	23.8	73 725	468 087	إناث	47
64.9	392 983	0.5	2 898	27.6	166 977	953 006	جملة	48
62.5	661 279	0.5	5 664	34.0	359 664	1 603 524	ذكور	49
61.2	664 051	0.5	5 779	27.1	294 075	1 539 962	إناث	50
61.9	1 325 330	0.5	11 443	30.5	653 739	3 143 486	جملة	51
64.1	412 340	0.6	3 578	33.6	216 202	1 166 363	ذكور	52
64.2	443 518	0.1	891	22.0	152 098	1 125 255	إناث	53
64.2	855 858	0.3	4 469	27.6	368 300	2 291 618	جملة	54
67.0	490 137	0.1	459	32.9	240 592	1 297 969	ذكور	55
66.1	490 464	0.6	4 519	20.6	153 019	1 213 058	إناث	56
66.5	980 601	0.3	4 978	26.7	393 611	2 511 027	جملة	57
65.5	767 205	0.4	5 057	32.2	377 261	2 126 916	ذكور	58
65.1	812 884	0.3	3 664	22.0	274 337	2 039 383	إناث	59
65.3	1 580 089	0.4	8 721	26.9	651 598	4 166 299	جملة	60

ينبع

## تابع 2 - 18 السكان طبقاً للحالة الزوجية بمحافظات الجمهورية وفقاً للنتائج النهائية للتعداد العام للسكان لعام 2006

الوحدة: بالعدد

متزوج Married		عقد قران Marriage contract		لم يتزوج Never married		الاجمالي	الحالة الزوجية	
%	عدد No.	%	عدد No.	%	عدد No.	Total	المحافظات	
62.3	597 336	0.4	3 864	35.8	343 202	1 758 935	ذكور	61
62.1	638 844	0.3	3 256	26.3	270 729	1 686 032	أناث	62
62.2	1 236 180	0.4	7 120	30.9	613 931	3 444 967	جملة	63
61.5	630 833	0.7	7 112	36.2	371 466	1 896 337	ذكور	64
62.3	708 233	0.5	5 155	24.9	282 743	1 850 952	أناث	65
61.9	1 339 066	0.6	12 267	30.3	654 209	3 747 289	جملة	66
59.8	510 014	0.5	4 158	38.1	325 305	1 509 432	ذكور	67
58.8	558 739	0.4	3 776	27.1	257 580	1 492 249	أناث	68
59.3	1 068 753	0.4	7 934	32.3	582 885	3 001 681	جملة	69
58.5	214 892	0.7	2 633	38.9	142 949	597 285	ذكور	70
55.9	222 032	0.6	2 341	29.3	116 267	589 197	أناث	71
57.1	436 924	0.7	4 974	33.9	259 216	1 186 482	جملة	72
60.3	88 513	0.7	1 044	37.2	54 550	233 681	ذكور	73
58.4	88 052	0.6	919	28.4	42 898	223 605	أناث	74
59.3	176 565	0.7	1 963	32.7	97 448	457 286	جملة	75
58.7	76 354	0.9	1 174	39.0	50 699	175 349	ذكور	76
68.6	51 815	0.5	342	22.2	16 764	113 312	أناث	77
62.4	128 169	0.7	1 516	32.8	67 463	288 661	جملة	78
69.0	40 805	0.1	82	30.6	18 094	96 224	ذكور	79
68.1	40 423	0.3	186	22.6	13 393	91 039	أناث	80
68.6	81 228	0.2	268	26.6	31 487	187 263	جملة	81
65.1	61 165	1.0	975	32.8	30 831	169 502	ذكور	82
66.2	59 906	0.7	622	25.1	22 738	153 879	أناث	83
65.6	121 071	0.9	1 597	29.0	53 569	323 381	جملة	84
68.0	66 703	0.6	609	29.2	28 619	178 526	ذكور	85
67.7	66 756	0.7	652	22.6	22 250	165 155	أناث	86
67.9	133 459	0.6	1 261	25.9	50 869	343 681	جملة	87
51.4	42 684	0.5	454	46.4	38 518	99 989	ذكور	88
67.4	24 019	0.3	100	27.0	9 605	50 099	أناث	89
56.2	66 703	0.5	554	40.6	48 123	150 088	جملة	90

(1) السكان 18 سنة فأكثر للذكور، 16 سنة فأكثر للإناث

المصدر: الجهاز المركزى للتعبئة العامة والاحصاء

Statistical Yearbook - Population

2 - 18 POPULATION BY MARITAL STATUS IN GOVERNORATES ACCORDING TO  
FINAL RESULTS OF 2006 POP. CENSUS

Unit :No.

Governorates	Marital Status	دون السن	جملة <sup>(1)</sup>	أرمل Widowed		مطلق Divorced	
		Under Age	Total	%	عدد No.	%	عدد No.
1	Males	14 395 697	22 823 359	1.8	405 656	0.4	86 031
2	Total	11 994 485	23 584 490	10.7	2529 112	1.2	277 551
3	Females	26 390 182	46 407 849	6.3	2934 768	0.8	363 582
4	Males	1 078 236	2 354 962	3.1	73 225	0.8	19 207
5	Cairo	902 111	2 423 272	12.0	290 686	1.8	42 738
6	Total	1 980 347	4 778 234	7.6	363 911	1.3	61 945
7	Males	679 546	1 426 804	2.9	40 866	0.6	8 203
8	Alexandria	560 704	1 456 815	9.9	144 562	1.3	18 451
9	Total	1 240 250	2 883 619	6.4	185 428	0.9	26 654
10	Males	96 269	194 311	3.2	6 148	0.6	1 229
11	Port-Said	79 248	200 775	11.1	22 187	1.8	3 587
12	Total	175 517	395 086	7.2	28 335	1.2	4 816
13	Males	97 209	163 678	2.5	4 106	0.6	968
14	Suez	82 630	168 618	11.3	19 104	1.7	2 795
15	Total	179 839	332 296	7.0	23 210	1.1	3 763
16	Males	339 295	541 397	1.5	8 031	0.5	2 668
17	Helwan	285 105	547 481	9.3	50 919	1.4	7 447
18	Total	624 400	1 088 878	5.4	58 950	0.9	10 115
19	Males	551 065	795 451	1.2	9 939	0.3	2 632
20	6 October	459 652	774 891	8.2	63 519	1.0	7 611
21	Total	1 010 717	1 570 342	4.7	73 458	0.7	10 243
22	Males	207 098	354 002	1.4	5 105	0.3	925
23	Damietta	174 246	361 993	10.8	39 260	0.9	3 337
24	Total	381 344	715 995	6.2	44 365	0.6	4 262
25	Males	951 683	1 582 435	1.9	30 418	0.3	4 355
26	Dakahlia	800 710	1 655 169	11.2	185 030	1.1	17 451
27	Total	1 752 393	3 237 604	6.7	215 448	0.7	21 806
28	Males	1 092 592	1 653 662	1.5	24 837	0.3	4 624
29	Sharkia	912 277	1 695 510	10.1	171 393	0.9	15 348
30	Total	2 004 869	3 349 172	5.9	196 230	0.6	19 972

Continued

Statistical Yearbook - Population

2 - 18 POPULATION BY MARITAL STATUS IN GOVERNORATES ACCORDING TO  
FINAL RESULTS OF 2006 POP. CENSUS (Cont.)

Unit :No.

Governorates	Marital Status	دون السن	جملة <sup>(1)</sup>	أرمل Widowed		مطلق Divorced	
		Under Age	Total	%	عدد	%	عدد
31	Males	831 426	1 355 862	1.7	23 074	0.4	4 980
32	Kalyoubia Females	700 862	1 363 522	9.5	130 201	1.0	13 172
33	Total	1 532 288	2 719 384	5.6	153 275	0.7	18 152
34	Males	506 177	818 034	1.2	9 555	0.2	1 320
35	Kafr-El-Sheikh Females	423 094	872 903	11.2	97 947	0.8	6 808
36	Total	929 271	1 690 937	6.4	107 502	0.5	8 128
37	Males	738 314	1 295 682	1.8	23 592	0.3	3 964
38	Gharbia Females	617 827	1 359 497	11.7	159 524	1.1	14 714
39	Total	1 356 141	2 655 179	6.9	183 116	0.7	18 678
40	Males	631 945	1 053 156	1.8	18 769	0.3	2 653
41	Menoufia Females	530 670	1 054 660	10.7	112 368	0.9	9 007
42	Total	1 162 615	2 107 816	6.2	131 137	0.6	11 660
43	Males	918 194	1 515 620	1.2	18 588	0.2	2 891
44	Behera Females	761 598	1 551 871	9.9	154 150	0.7	10 713
45	Total	1 679 792	3 067 491	5.6	172 738	0.4	13 604
46	Males	188 936	295 983	2.0	5 986	0.5	1 584
47	Ismailia Females	158 085	310 002	10.1	31 234	1.4	4 323
48	Total	347 021	605 985	6.1	37 220	1.0	5 907
49	Males	545 081	1 058 443	2.3	24 654	0.7	7 182
50	Giza Females	455 630	1 084 332	9.6	104 519	1.5	15 908
51	Total	1 000 711	2 142 775	6.0	129 173	1.1	23 090
52	Males	522 889	643 474	1.4	9 128	0.3	2 226
53	Beni-Suef Females	434 875	690 380	12.7	87 522	0.9	6 351
54	Total	957 764	1 333 854	7.2	96 650	0.6	8 577
55	Males	566 113	731 856	0.1	663	=	5
56	Fayoum Females	471 308	741 750	11.6	85 806	1.1	7 942
57	Total	1 037 421	1 473 606	5.9	86 469	0.5	7 947
58	Males	955 784	1 171 132	1.6	18 268	0.3	3 341
59	Menia Females	791 662	1 247 721	11.5	143 894	1.0	12 942
60	Total	1 747 446	2 418 853	6.7	162 162	0.7	16 283

Continued

Statistical Yearbook - Population

2 - 18 POPULATION BY MARITAL STATUS IN GOVERNORATES ACCORDING TO  
FINAL RESULTS OF 2006 POP. CENSUS (Cont.)

Unit :No.

Governorates	Marital Status	دون السن	جملة <sup>(1)</sup>	أرمل Widowed		مطلق Divorced	
		Under Age	Total	%	عدد No.	%	عدد No.
61	Males	799 410	959 525	1.4	13 218	0.2	1 905
62	Asyout Females	657 485	1 028 547	10.4	106 657	0.9	9 061
63	Total	1 456 895	1 988 072	6.0	119 875	0.6	10 966
64	Males	870 153	1 026 184	1.4	14 563	0.2	2 210
65	Suhag Females	714 715	1 136 237	11.3	128 714	1.0	11 392
66	Total	1 584 868	2 162 421	6.6	143 277	0.6	13 602
67	Males	656 281	853 151	1.3	11 285	0.3	2 389
68	Qena Females	541 617	950 632	11.7	111 473	2.0	19 064
69	Total	1 197 898	1 803 783	6.8	122 758	1.2	21 453
70	Males	229 772	367 513	1.5	5 396	0.4	1 643
71	Aswan Females	191 738	397 459	11.9	47 276	2.4	9 543
72	Total	421 510	764 972	6.9	52 672	1.5	11 186
73	Males	86 909	146 772	1.4	2 061	0.4	604
74	Luxor Females	72 729	150 876	10.6	15 964	2.0	3 043
75	Total	159 638	297 648	6.1	18 025	1.2	3 647
76	Males	45 375	129 974	0.9	1 124	0.5	623
77	Red Sea Females	37 794	75 518	7.2	5 462	1.5	1 135
78	Total	83 169	205 492	3.2	6 586	0.9	1 758
79	Males	37 087	59 137	0.3	148	=	008
80	EiWadi ElGidid Females	31 701	59 338	7.9	4 671	1.1	665
81	Total	68 788	118 475	4.1	4 819	0.6	673
82	Males	75 501	94 001	0.7	662	0.4	368
83	Matrouh Females	63 323	90 556	6.5	5 871	1.6	1 419
84	Total	138 824	184 557	3.5	6 533	1.0	1 787
85	Males	80 383	98 143	1.8	1 719	0.5	493
86	North Sinai Females	66 601	98 554	7.8	7 659	1.3	1 237
87	Total	146 984	196 697	4.8	9 378	0.9	1 730
88	Males	16 974	83 015	0.6	528	1.0	831
89	South Sinai Females	14 488	35 611	4.3	1 540	1.0	347
90	Total	31 462	118 626	1.7	2 068	1.0	1 178

(1) Population 18 years old and over for males, 16 years old and over for females

Source: CAPMAS

## 2 - 19 الهجرة الداخلية طبقاً لسبب الهجرة والنوع بمحافظات الجمهورية وفقاً للنتائج النهائية لتعداد 2006

الوحدة: بالعدد

اعداد وسبب الهجرة الداخلية إلى المحافظة			الإجمالى	النوع	المحافظات
الزواج marriage	الدراسة study	العمل work	Total		
285 722	72 089	1 040 194	2 327 921	ذكور	1
1 088 408	33 847	67 687	2 445 561	أنثى	2
1 374 130	105 936	1 107 881	4 773 482	جملة	3
61 508	20 220	205 321	399 022	ذكور	4
212 148	8 290	17 394	405 381	أنثى	5
273 656	28 510	222 715	804 403	جملة	6
5 625	3 453	90 852	140 493	ذكور	7
59 174	1 655	3 957	137 416	أنثى	8
64 799	5 108	94 809	277 909	جملة	9
1 201	1 299	20 285	96 512	ذكور	10
16 320	336	1 414	97 230	أنثى	11
17 521	1 635	21 699	193 742	جملة	12
933	922	28 583	95 715	ذكور	13
19 843	339	1 285	98 170	أنثى	14
20 776	1 261	29 868	193 885	جملة	15
8 839	4 010	51 855	95 886	ذكور	16
45 159	2 285	2 908	95 611	أنثى	17
53 998	6 295	54 763	191 497	جملة	18
19 643	4 244	56 188	140 460	ذكور	19
40 836	1 923	3 793	130 214	أنثى	20
60 479	6 167	59 981	270 674	جملة	21
2 085	683	11 484	27 656	ذكور	22
12 109	217	553	31 643	أنثى	23
14 194	900	12 037	59 299	جملة	24
4 595	1 413	16 522	35 842	ذكور	25
36 337	1 163	1 534	56 885	أنثى	26
40 932	2 576	18 056	92 727	جملة	27
4 782	1 396	58 334	114 571	ذكور	28
54 079	1 138	3 719	129 932	أنثى	29
58 861	2 534	62 053	244 503	جملة	30

يتبع

## تابع 2 - 19 الهجرة الداخلية طبقاً لسبب الهجرة والنوع بمحافظات الجمهورية وفقاً للنتائج النهائية لتعداد 2006

الوحدة: بالعدد

اعداد وسبب الهجرة الداخلية إلى المحافظة			الإجمالي	النوع	المحافظات
الزواج marriage	الدراسة study	العمل work	Total		
72 524	2 691	89 375	297 836	ذكور	31
153 920	2 012	4 861	313 451	أنث	32
<b>226 444</b>	<b>4 703</b>	<b>94 236</b>	<b>611 287</b>	جملة	33
1 031	455	16 627	27 453	ذكور	34
24 660	406	517	41 241	أنث	35
<b>25 691</b>	<b>861</b>	<b>17 144</b>	<b>68 694</b>	جملة	36
4 233	751	10 832	23 640	ذكور	37
33 410	438	832	44 464	أنث	38
<b>37 643</b>	<b>1 189</b>	<b>11 664</b>	<b>68 104</b>	جملة	39
1 770	973	15 222	28 948	ذكور	40
21 364	390	591	40 212	أنث	41
<b>23 134</b>	<b>1 363</b>	<b>15 813</b>	<b>69 160</b>	جملة	42
1 253	0 943	54 718	91 316	ذكور	43
42 250	1 082	2 228	101 815	أنث	44
<b>43 503</b>	<b>2 025</b>	<b>56 946</b>	<b>193 131</b>	جملة	45
2 312	1 162	49 863	147 383	ذكور	46
36 836	749	1 892	151 204	أنث	47
<b>39 148</b>	<b>1 911</b>	<b>51 755</b>	<b>298 587</b>	جملة	48
87 490	7 490	118 793	315 693	ذكور	49
164 003	4 949	12 507	326 786	أنث	50
<b>251 493</b>	<b>12 439</b>	<b>131 300</b>	<b>642 479</b>	جملة	51
871	1 731	8 024	24 822	ذكور	52
12 450	552	395	24 939	أنث	53
<b>13 321</b>	<b>2 283</b>	<b>8 419</b>	<b>49 761</b>	جملة	54
279	259	2 325	4 393	ذكور	55
7 372	125	346	9 849	أنث	56
<b>7 651</b>	<b>384</b>	<b>2 671</b>	<b>14 242</b>	جملة	57
500	1 382	5 294	11 046	ذكور	58
12 534	446	347	18 572	أنث	59
<b>13 034</b>	<b>1 828</b>	<b>5 641</b>	<b>29 618</b>	جملة	60

يتبع

تابع 2 - 19 الهجرة الداخلية طبقاً لسبب الهجرة والنوع بمحافظات الجمهورية وفقاً للنتائج النهائية لتعداد 2006

الوحدة : بالعدد

اعداد وسبب الهجرة الداخلية إلى المحافظة			الإجمالي	النوع	المحافظات
الزواج marriage	الدراسة study	العمل work	Total		
1 634	6 621	5 752	18 900	ذكور	61
14 234	816	712	21 411	أنثى	62
<b>15 868</b>	<b>7 437</b>	<b>6 464</b>	<b>40 311</b>	<b>جملة</b>	63
656	642	3 762	7 523	ذكور	64
10 836	424	346	14 592	أنثى	65
<b>11 492</b>	<b>1 066</b>	<b>4 108</b>	<b>22 115</b>	<b>جملة</b>	66
0 656	5 874	7 434	19 098	ذكور	67
13 623	1 996	350	22 531	أنثى	68
<b>14 279</b>	<b>7 870</b>	<b>7 784</b>	<b>41 629</b>	<b>جملة</b>	69
627	2 069	11 012	19 409	ذكور	70
13 341	985	449	22 991	أنثى	71
<b>13 968</b>	<b>3 054</b>	<b>11 461</b>	<b>42 400</b>	<b>جملة</b>	72
117	31	1 048	2 112	ذكور	73
2 506	80	87	3 873	أنثى	74
<b>2 623</b>	<b>111</b>	<b>1 135</b>	<b>5 985</b>	<b>جملة</b>	75
110	436	39 564	49 468	ذكور	76
12 351	464	1 084	33 467	أنثى	77
<b>12 461</b>	<b>900</b>	<b>40 648</b>	<b>82 935</b>	<b>جملة</b>	78
138	194	8 899	16 340	ذكور	79
3 571	102	242	14 895	أنثى	80
<b>3 709</b>	<b>296</b>	<b>9 141</b>	<b>31 235</b>	<b>جملة</b>	81
67	194	16 019	23 534	ذكور	82
5 832	160	860	20 171	أنثى	83
<b>5 899</b>	<b>354</b>	<b>16 879</b>	<b>43 705</b>	<b>جملة</b>	84
184	266	14 829	25 517	ذكور	85
5 120	178	1 107	22 829	أنثى	86
<b>5 304</b>	<b>444</b>	<b>15 936</b>	<b>48 346</b>	<b>جملة</b>	87
59	285	21 378	27 333	ذكور	88
2 190	147	1 377	13 786	أنثى	89
<b>2 249</b>	<b>432</b>	<b>22 755</b>	<b>41 119</b>	<b>جملة</b>	90

المصدر : الجهاز المركزي للتعبئة العامة و الإحصاء



Statistical Yearbook - Population

2 - 19 INTERNAL IMMIGRATION BY CAUSE OF IMMIGRATION,SEX AND GOV.  
ACCORDING TO THE FINAL RESULTS OF 2006 CENSUS

Unit:No

Governorates	Sex	NO. & Reason of Internal Immigration to Gov			
		غير مبين Not Stated	أخرى Other	مرافق Attendant	طلاق أو ترمم Divorced or widowed
1 Total	Males	6	285 188	640 245	4 477
2	Females	3	157 589	1 071 518	26 509
3	<b>Total</b>	<b>9</b>	<b>442 777</b>	<b>1 711 763</b>	<b>30 986</b>
4 Cairo	Males	0	31 128	79 994	851
5	Females	0	24 685	137 663	5 201
6	<b>Total</b>	<b>0</b>	<b>55 813</b>	<b>217 657</b>	<b>6 052</b>
7 Alexandria	Males	0	3 918	36 447	198
8	Females	0	2 260	69 137	1 233
9	<b>Total</b>	<b>0</b>	<b>6 178</b>	<b>105 584</b>	<b>1 431</b>
10 Port-said	Males	0	41 384	32 002	341
11	Females	0	33 210	45 357	593
12	<b>Total</b>	<b>0</b>	<b>74 594</b>	<b>77 359</b>	<b>934</b>
13 Suez	Males	0	20 307	44 669	301
14	Females	0	11 488	64 458	757
15	<b>Total</b>	<b>0</b>	<b>31 795</b>	<b>109 127</b>	<b>1 058</b>
16 Helwan	Males	0	8 081	22 948	153
17	Females	0	4 559	39 659	1 041
18	<b>Total</b>	<b>0</b>	<b>12 640</b>	<b>62 607</b>	<b>1 194</b>
19 6 October	Males	0	18 617	41 513	255
20	Females	0	7 008	75 097	1 557
21	<b>Total</b>	<b>0</b>	<b>25 625</b>	<b>116 610</b>	<b>1 812</b>
22 Damietta	Males	1	3 319	10 048	36
23	Females	0	925	17 474	365
24	<b>Total</b>	<b>1</b>	<b>4 244</b>	<b>27 522</b>	<b>401</b>
25 Dakahlia	Males	0	3 713	9 547	52
26	Females	0	1 828	15 418	605
27	<b>Total</b>	<b>0</b>	<b>5 541</b>	<b>24 965</b>	<b>657</b>
28 Sharkia	Males	0	6 456	43 447	156
29	Females	0	2 994	66 986	1016
30	<b>Total</b>	<b>0</b>	<b>9 450</b>	<b>110 433</b>	<b>1172</b>

Continued

Statistical Yearbook - Population

2 - 19 INTERNAL IMMIGRATION BY CAUSE OF IMMIGRATION,SEX AND GOV.  
ACCORDING TO THE FINAL RESULTS OF 2006 CENSUS (Cont.)

Unit:No

Governorates	Sex	NO. & Reason of Internal Immigration to Gov			
		غير مبين Not Stated	أخرى Other	مرافق Attendant	طلاق أو ترمم Divorced or widowed
31 Kalyoubia	Males	0	53 400	79 312	534
32	Females	0	16 039	133 135	3484
33	<b>Total</b>	<b>0</b>	<b>69 439</b>	<b>212 447</b>	<b>4018</b>
34 Kafr-El-Sheikh	Males	0	797	8 522	21
35	Females	0	350	15 033	275
36	<b>Total</b>	<b>0</b>	<b>1 147</b>	<b>23 555</b>	<b>296</b>
37 Gharbia	Males	1	2 330	5 436	57
38	Females	0	1 155	8 221	408
39	<b>Total</b>	<b>1</b>	<b>3 485</b>	<b>13 657</b>	<b>465</b>
40 Menoufia	Males	0	1 690	9 263	30
41	Females	0	818	16 642	407
42	<b>Total</b>	<b>0</b>	<b>2 508</b>	<b>25 905</b>	<b>437</b>
43 Behera	Males	0	2 407	31 909	86
44	Females	0	946	54 464	845
45	<b>Total</b>	<b>0</b>	<b>3 353</b>	<b>86 373</b>	<b>931</b>
46 Ismailia	Males	0	38 800	55 030	216
47	Females	0	24 933	85 570	1224
48	<b>Total</b>	<b>0</b>	<b>63 733</b>	<b>140 600</b>	<b>1 440</b>
49 Giza	Males	0	33 168	67 863	889
50	Females	0	19 399	120 443	5 485
51	<b>Total</b>	<b>0</b>	<b>52 567</b>	<b>188 306</b>	<b>6 374</b>
52 Beni-Suef	Males	0	8 189	5 986	21
53	Females	0	723	10 576	243
54	<b>Total</b>	<b>0</b>	<b>8 912</b>	<b>16 562</b>	<b>264</b>
55 Fayoum	Males	0	280	1 245	5
56	Females	0	136	1 800	70
57	<b>Total</b>	<b>0</b>	<b>416</b>	<b>3 045</b>	<b>75</b>
58 Menia	Males	0	538	3 320	12
59	Females	0	233	4 895	117
60	<b>Total</b>	<b>0</b>	<b>771</b>	<b>8 215</b>	<b>129</b>

Continued

Statistical Yearbook - Population

2 - 19 INTERNAL IMMIGRATION BY CAUSE OF IMMIGRATION,SEX AND GOV.  
ACCORDING TO THE FINAL RESULTS OF 2006 CENSUS (Cont.)

Unit:No

Governorates	Sex	NO. & Reason of Internal Immigration to Gov			
		غير مبين Not Stated	أخرى Other	مرافق Attendant	طلاق أو ترمم Divorced or widowed
61 Asyout	Males	0	1 504	3 374	15
62	Females	0	808	4 671	170
63	<b>Total</b>	<b>0</b>	<b>2 312</b>	<b>8 045</b>	<b>185</b>
64 Suhag	Males	1	702	1 747	13
65	Females	0	364	2 495	127
66	<b>Total</b>	<b>1</b>	<b>1 066</b>	<b>4 242</b>	<b>140</b>
67 Qena	Males	1	777	4 333	23
68	Females	0	491	5 859	212
69	<b>Total</b>	<b>1</b>	<b>1 268</b>	<b>10 192</b>	<b>235</b>
70 Aswan	Males	2	723	4 957	19
71	Females	3	585	7 414	214
72	<b>Total</b>	<b>5</b>	<b>1 308</b>	<b>12 371</b>	<b>233</b>
73 Luxor	Males	0	172	743	1
74	Females	0	99	1 037	64
75	<b>Total</b>	<b>0</b>	<b>271</b>	<b>1 780</b>	<b>65</b>
76 Red Sea	Males	0	400	8 941	17
77	Females	0	343	18 913	312
78	<b>Total</b>	<b>0</b>	<b>743</b>	<b>27 854</b>	<b>329</b>
79 El-Wadi El-Gidid	Males	0	226	6 875	8
80	Females	0	160	10 714	106
81	<b>Total</b>	<b>0</b>	<b>386</b>	<b>17 589</b>	<b>114</b>
82 Matrouh	Males	0	216	7 030	8
83	Females	0	146	13 021	152
84	<b>Total</b>	<b>0</b>	<b>362</b>	<b>20 051</b>	<b>160</b>
85 North Sinai	Males	0	1 680	8 422	136
86	Females	0	753	15 510	161
87	<b>Total</b>	<b>0</b>	<b>2 433</b>	<b>23 932</b>	<b>297</b>
88 South Sinai	Males	0	266	5 322	23
89	Females	0	151	9 856	65
90	<b>Total</b>	<b>0</b>	<b>417</b>	<b>15 178</b>	<b>88</b>

Source : CAPMAS

Figure No (2-1)

شكل رقم (1-2)

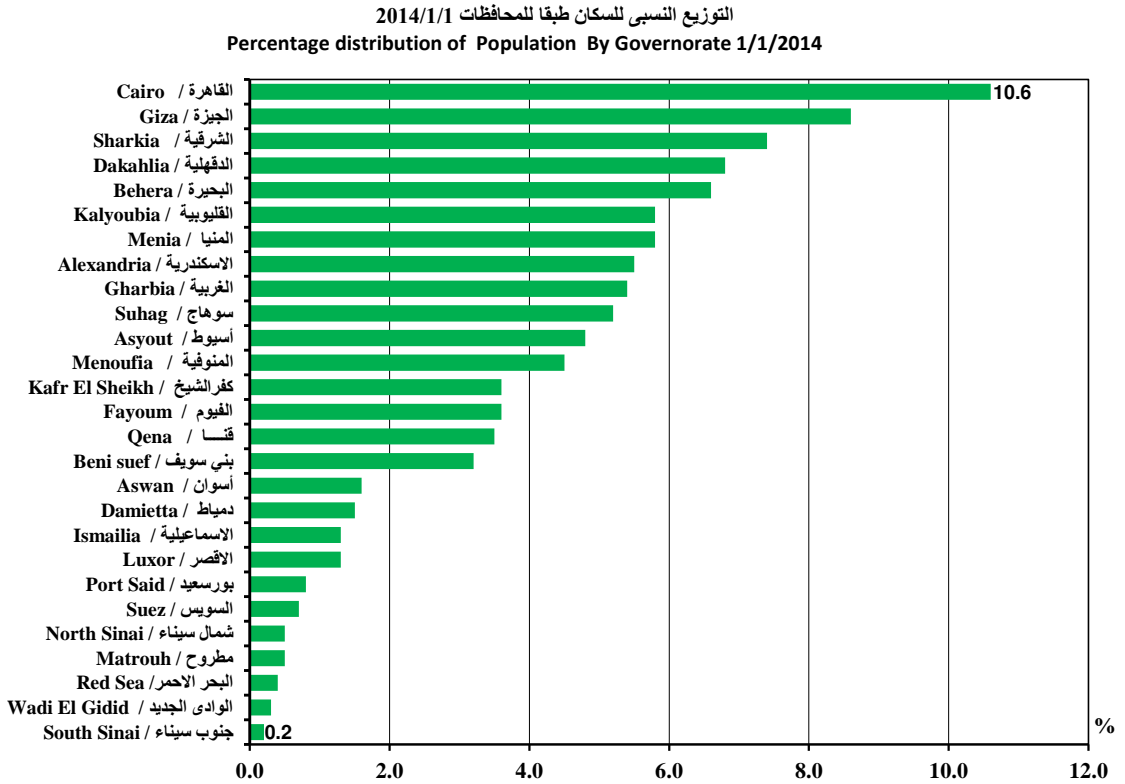

Source : CAPMAS

المصدر: الجهاز المركزي للتعبئة العامة والإحصاء

Figure (2-2)

(شكل رقم 2-2)

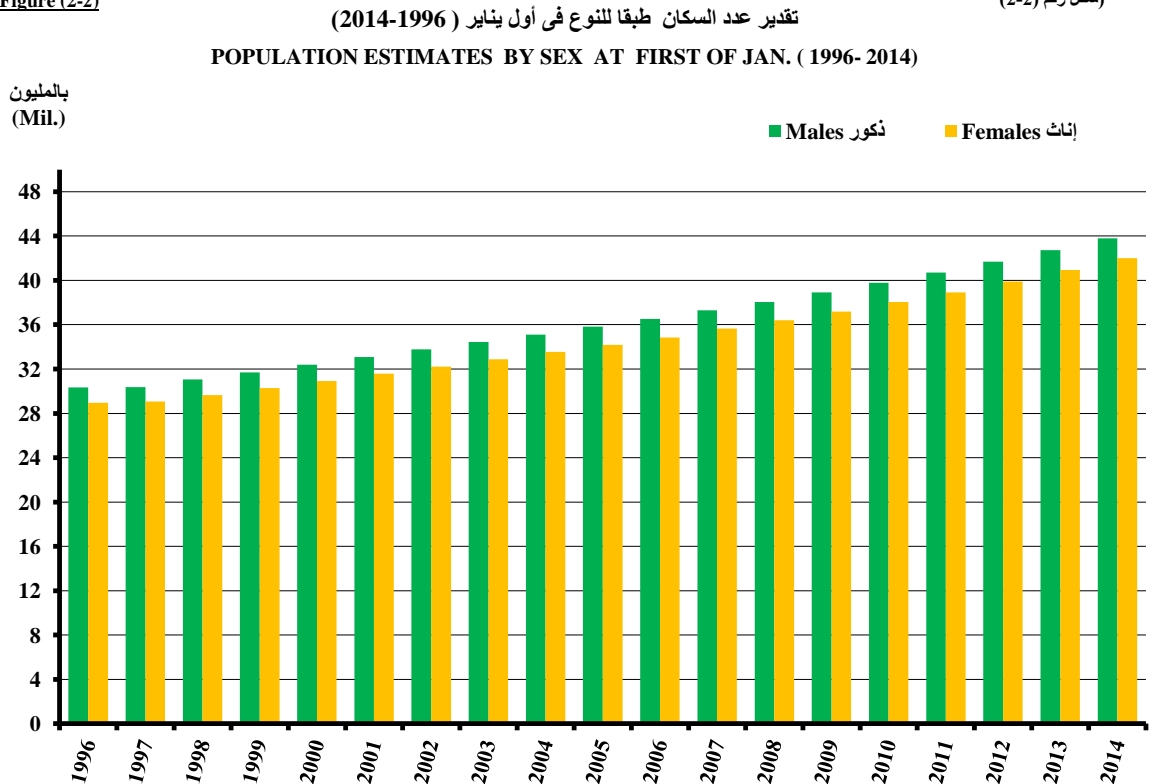

Source : CAPMAS

المصدر: الجهاز المركزي للتعبئة العامة والإحصاء

Figure (2-3)

تقدير عدد السكان طبقا للحضر والريف في منتصف الأعوام ( 1990 - 2013 )

شكل رقم (2-3)

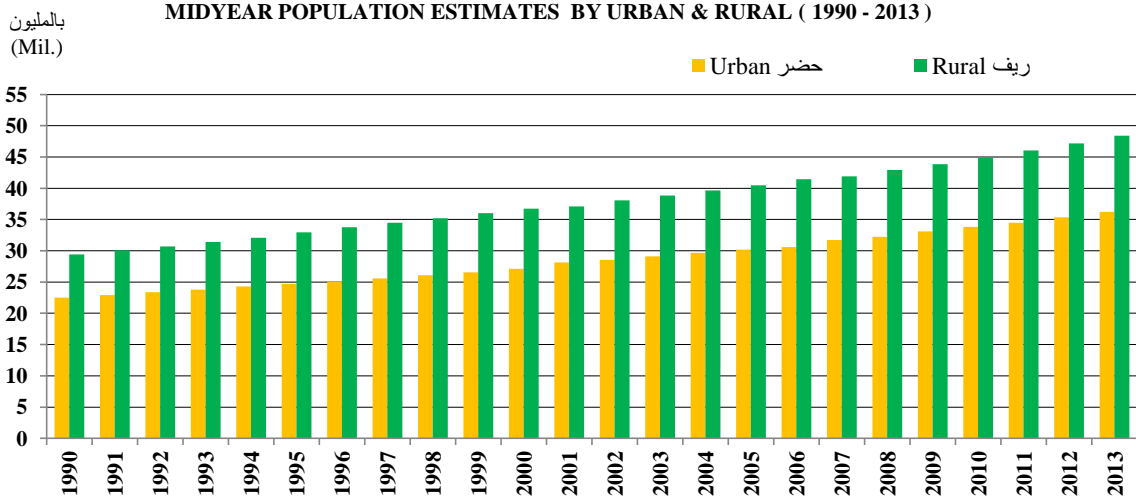

Figure (2-4)

تقدير أعداد السكان في منتصف الاعوام ( 2006 - 2013 )

شكل رقم (2-4)

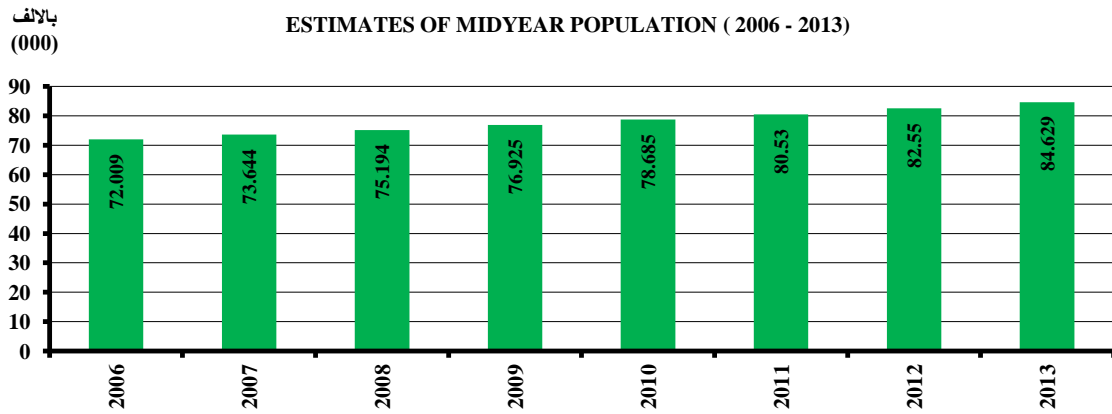

Figure (2-5)

إسقاطات السكان طبقا للفرض المتوسط (2011-2031)  
Population Projections by Medium Variant (2011-2031)

شكل رقم (2-5)

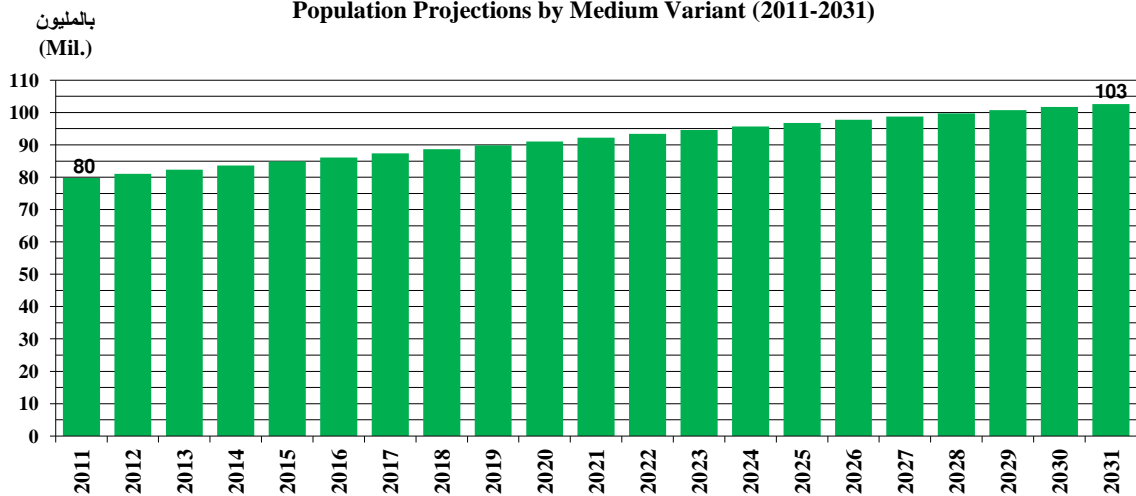

Figure (2-6)

الهرم السكاني لجمهورية مصر العربية (تعداد 1996)  
Population Pyramid of Egypt 1996 Pop. census

شكل رقم (2-6)

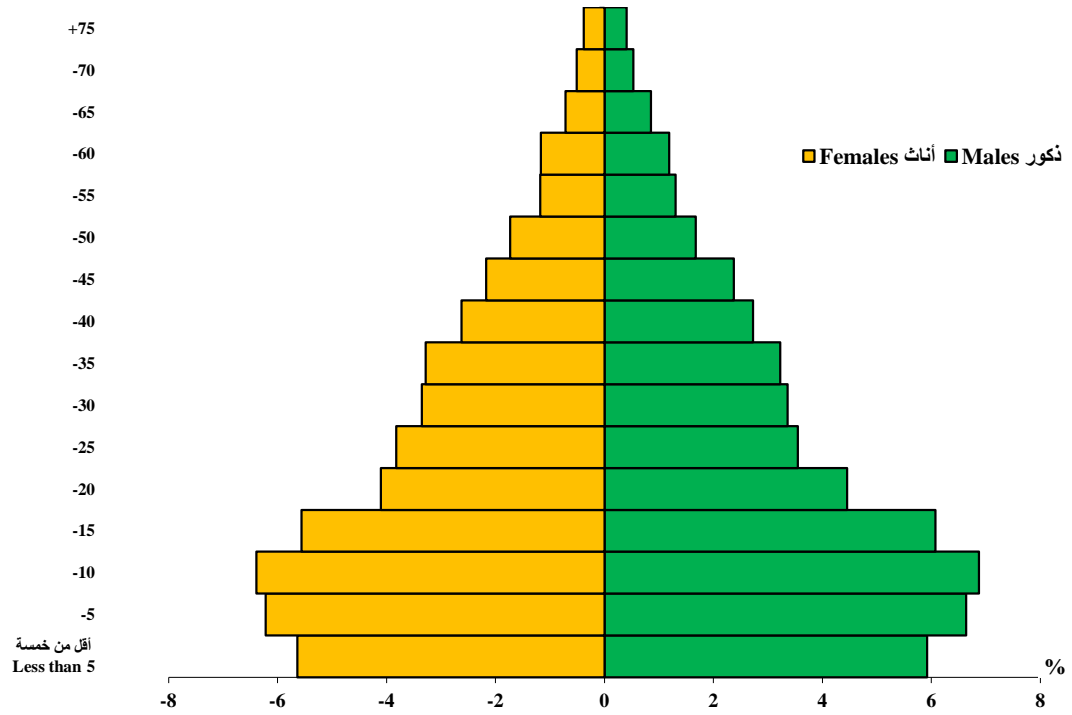
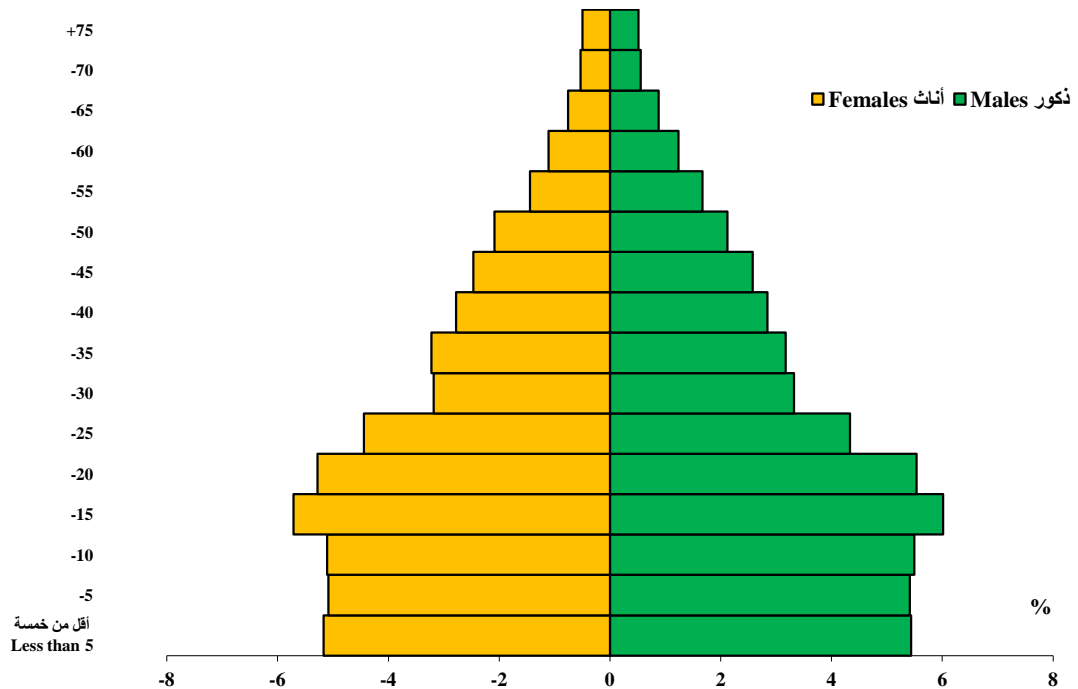

Figure (2-7)

الهرم السكاني لجمهورية مصر العربية (تعداد 2006)  
Population Pyramid of Egypt 2006 Pop. census

شكل رقم (2-7)



## الباب الثالث الإحصاءات الحيوية

يشتمل هذا الباب على بيانات الإحصاءات الحيوية والتي تشمل المواليد والوفيات بالإضافة إلى إحصاءات الزواج والطلاق.

### أولاً : المواليد والوفيات:

#### 1- مصادر البيانات :

- مكاتب الصحة بالمحافظات التابعة لوزارة الصحة والسكان.
- مكاتب السجل المدنى بالأقسام والمراكز بالمحافظات التابعة لمصلحة الأحوال المدنية.

#### 2- أسلوب جمع البيانات:

- بناء على القانون يتم التبليغ عن الولادة خلال 15 يوماً من تاريخ حدوثها إلى مكتب الصحة أو إلى أى جهة صحية مسنولة يحددها وزير الصحة والسكان بقرار بالنسبة للجهات التى ليس بها مكاتب صحة كما نصت المادة 29 من القانون رقم 158 لسنة 1980 على أن يتم التبليغ عن الوفاة خلال 24 ساعة من وقت حدوث الوفاة على النموذج المعد لذلك .
- تتولى مكاتب السجل المدنى بالأقسام والمراكز إرسال إخطارات المواليد والوفيات خلال ثلاثة أيام من تاريخ ورودها من مكتب الصحة المختار إلى دائرة الأحوال المدنية بالمحافظات التابعة لها.
- يتم تجميع الإخطارات الإحصائية من جميع دوائر ( مديريات ) الأحوال المدنية بالمحافظات فى قسم الإحصاء بمصلحة الأحوال المدنية بالقاهرة ، حيث تتم مراجعتها بالقسم من حيث الشمول ومراجعة تسلسل أرقام قيد الحالات وذلك بواسطة العاملين بالجهاز ثم ترسل إلى الجهاز ( الإدارة المركزية للإحصاءات السكانية والخدمات ) لمراجعتها مرة أخرى وتسجيلها بالادارة المختصة بالجهاز .

#### 3 - بعض التعاريف:

- وفيات المواليد المبكرة ( أقل من شهر ) ويقصد به الأطفال الذين يتوفون وعمرهم أقل من 28 يوماً.
- وفيات الأطفال الرضع : يقصد به الأطفال الذين يتوفون وعمرهم أقل من عام.
- وفيات الأطفال : يقصد به الأطفال الذين يتوفون وعمرهم أقل من خمس سنوات.
- الزيادة الطبيعية: زيادة أو ( نقصان ) المواليد عن الوفيات للسكان فى منطقة ما فى فترة زمنية معينة ومعدل الزيادة الطبيعية يساوى الفرق بين معدل المواليد والوفيات لنفس الفترة الزمنية.
- معدل المواليد الخام: هو عدد المواليد أحياء الذين يولدون خلال العام لكل ألف من السكان فى منتصف السنة.
- معدل الوفيات الخام : هو عدد الوفيات خلال العام لكل ألف من السكان فى منتصف السنة.
- معدل وفيات الأمومة : هو عدد وفيات النساء اللاتى يتوفين خلال العام بسبب الحمل والولادة والنفاس لكل مائة ألف من مجموع المواليد أحياء والمواليد موتى.
- نسبة النوع عند الميلاد : هو عدد الذكور لكل مائة من الإناث من المواليد.
- معدل الخصوبة الكلى : هو متوسط عدد الأطفال الذين يمكن أن ينجبوا أحياء لكل سيدة ( أو لمجموعة من السيدات ) خلال حياتها ( خلال كل سنوات قدرتها على الإنجاب ) ( 15- 49 سنة).

### ثانياً: الزواج والطلاق:

#### 1 - مصادر البيانات:

##### أ - محاكم شئون الأسرة:

- عدد هذه المحاكم بالدولة 231 محكمة ترد منها البيانات شهرياً عن الأفراد المصريين المتفقى الديانة ولملة لغير المسلمين أما بالنسبة للمسلمين ترد البيانات عن طريق المأذونين أما فى حالة الديانات الأخرى فيختص بها الموثقون المنتدبون.
- ب - مصلحة الشهر العقارى والتوثيق:
- ترد للجهاز البيانات شهرياً عن الأفراد المصريين المختلفى الديانة / الملة / الأجانب / عن العقود التى تمت بين المصريين والأجانب وذلك عن طريق مكاتب التوثيق بمحافظتى القاهرة والإسكندرية . وهى تعتبر مصدر لحالات زواج المصريين من الأجانب أو فى حالة عدم اتفاق الزوج والزوجة فى الديانة.
- ج - المحاكم الابتدائية:

ترد منها بيانات الأحكام النهائية للطلاق وعدد هذه المحاكم 26 محكمة بالدولة.

#### 2 - بعض التعريفات :

- معدل الزواج الخام : عدد حالات الزواج خلال السنة لكل ألف من السكان.
- معدل الطلاق الخام: عدد حالات الطلاق خلال السنة لكل ألف من السكان.

## **SECTION (3)**

### **VITAL STATISTICS**

**This section includes the data of vital statistics that include births & deaths in addition to marriage and divorce statistics.**

#### **First – Births & Deaths**

##### **1- Data Sources**

- The health offices by governorates following to Ministry of Health & Population.
- Civil registration offices in Kisms & Marakez by governorates following to Civil Registration Authority.

##### **2 – Means of data Collection :**

- According to the law , the childbirth is notified during 15 days from the occurrence date to the health office or to any health authority defined by the Minister of Health&Population resolution in the places where there are no health offices . Also , Article no. 29 from law no. 158 for the year 1980 concerning the notification of death events which must be notified within 24 hours from the death occurrence on a form prepared for this purpose.
- Civil registration offices in Kisms and marakez undertake sending births and deaths notifications during three days of their receipt date from the determined health office to the civil status directorates in the concerned governorates.
- The statistical notification are collected from all the governorates civil status directorates and send to the statistics division at the Civil Status Authority in Cairo where the notification coverage and serial number of the registered cases are revised by CAPMAS Staff ( The Central Administration of Demographic &Services Statistics ) to be revised again and registered in the concerned department .

##### **3 – Some Definitions :**

- Neonatal Birth Deaths (Less than one month): mean the children who died at the age less than 28 days.
- Infant Deaths: mean the children who died at the age less than one year.
- Child mortality: means the children who died at the age less than five years.
- The Natural Increase: Births increase or (decrease) rather than population deaths in a certain region during a specific period of time. The number of natural increase equals the difference between both births and deaths number in the same period of time.
- Crude Births Rate : The number of living births whom are born during the year per one thousand of the population in the mid-year
- Crude Deaths Rate : The number of deaths during the year per one thousand of the population in the mid-year.
- Maternal Deaths Rate: The number of female deaths who died during the year due to pregnancy, delivery &Puerperium per one hundred thousand from the total living and dead births.
- Gender Percentage at Births: Number of males per one hundred female's births.
- Total Fertility Rate: Average of children number who may born living birth per a lady or ( a group of ladies ) through the pregnancy age ( 15 – 49 ) .

#### **Second – Marriage and Divorce:**

##### **1- Data Sources:**

###### **A- Family Affairs Courts:**

The number of family affairs is 231 status courts. CAPMAS is receiving the data of marriage & divorce cases of couples with the same religion and mellah. According to Muslims data issued by marriage officials El Maazoon but in the case of other religions is assigned by documentaries.

###### **B- Real Estate Registration and Documentation Authority:**

CAPMAS is receiving monthly data of marriage and divorce cases of couples with different religion or mellah or Nationality, its according to documentations offices at Cairo and Alexandria Governorates. It is the sources of data concerning marriage status between Egyptians and Foreigners or in the case when the bride's religion differs from that of bridegroom.

###### **C- Primary Courts :**

Data of final legal events of divorce are given from the primary courts which are 26 courts.

##### **2- Some Definitions:**

- **Crude Marriage Rate:** Number of marriage cases during the year per one thousand of the population.
- **Crude Divorce Rate:** Number of divorce cases during the year per one thousand of the population.



## 3 - 1 المواليد والوفيات والزيادة الطبيعية إجمالى الجمهورية ( 1960 ، 1987 - 2013\* )

## 3 - 1 BIRTHS, DEATHS &amp; NATURAL INCREASE TOTAL EGYPT (1960 ، 1987 - 2013\*)

Unit: (000)

الوحدة : بالآلاف

الزيادة الطبيعية Natural Increase		الوفيات Deaths		المواليد Births		السنوات Years
معدل (1) Rate (1)	العدد NO.	معدل (1) Rate (1)	العدد NO.	معدل (1) Rate (1)	العدد NO.	
26.1	676	16.9	438	43.0	1 114	1960
29.3	1 437	9.5	466	38.8	1 903	1987
29.4	1 486	8.4	427	37.8	1 913	1988
25.2	1 309	8.0	414	33.2	1 723	1989
24.3	1 294	7.4	393	31.7	1 687	1990
22.8	1 245	7.2	392	30.0	1 637	1991
20.0	1 115	6.9	382	26.9	1 497	1992
21.4	1 221	6.7	380	28.1	1 601	1993
21.1	1 225	6.6	385	27.7	1 611	1994
21.2	1 220	6.7	385	27.9	1 605	(2)1995
21.8	1 282	6.5	380	28.3	1 662	1996
21.0	1 265	6.5	389	27.5	1 655	1997
21.0	1 287	6.5	400	27.5	1 687	1998
20.6	1 292	6.4	401	27.0	1 693	1999
21.1	1 347	6.3	405	27.4	1 752	2000
20.5	1 336	6.2	405	26.7	1 741	2001
20.1	1 343	6.4	424	26.5	1 767	2002
19.7	1 337	6.5	440	26.2	1 777	2003
19.3	1 339	6.4	441	25.7	1 780	2004
19.1	1 350	6.4	451	25.5	1 801	2005
19.4	1 402	6.3	452	25.7	1 854	2006
20.4	1 499	6.1	451	26.5	1 950	2007
21.2	1 589	6.1	462	27.3	2 051	2008
22.6	1 741	6.2	477	28.8	2 217	2009
22.6	1 778	6.1	483	28.7	2 261	2010
24.2	1 949	6.1	493	30.3	2 442	2011
25.5	2 101	6.4	529	31.9	2 630	2012
25.0	2 110	6.0	512	31.0	2 612	*2013

(1) Rate per thousand of pop.

( 1 ) المعدل لكل ألف نسمة

(2) Data from 1995 includes births &amp; deaths inside Egypt only

( 2 ) البيانات اعتباراً من 1995 تشمل المواليد والوفيات داخل مصر فقط

Source: CAPMAS

المصدر : الجهاز المركزى للتعبئة العامة و الاحصاء

3 - 2 المواليد والوفيات والزيادة الطبيعية طبقا لمحافظة الجمهورية عام 2013\*

## 3 - 2 BIRTHS ,DEATHS &amp; NATURAL INCREASE, BY GOV., IN 2013\*

Unit: No.

الوحدة : بالعدد

Governorates	الزيادة الطبيعية Natural Increase		الوفيات Deaths		المواليد Births		المحافظات
	المعدل (1) Rate (1)	العدد No.	المعدل (1) Rate (1)	العدد No.	المعدل (1) Rate (1)	العدد No.	
<b>Total</b>	<b>25.0</b>	<b>2 110 110</b>	<b>6.0</b>	<b>511 847</b>	<b>31.0</b>	<b>2 621 957</b>	<b>الاجمالي</b>
Cairo	19.6	176 678	8.9	79 979	28.5	256 657	القاهرة
Alexandria	20.3	94 566	7.9	36 721	28.2	131 287	الاسكندرية
Port-Said	20.3	13 102	6.4	4 136	26.7	17 238	بورسعيد
Suez	25.7	15 439	5.8	3 460	31.5	18 899	السويس
Damietta	23.0	29 555	6.4	8 205	29.4	37 760	دمياط
Dakahlia	21.9	125 780	6.4	36 690	28.3	162 470	الدقهلية
Sharkia	24.5	152 976	5.6	34 689	30.1	187 665	الشرقية
Kalyoubia	23.5	115 679	5.0	24 475	28.5	140 154	القليوبية
Kafr-El-Sheikh	25.1	76 852	5.4	16 399	30.5	93 251	كفر الشيخ
Gharbia	21.9	100 541	6.5	29 713	28.4	130 254	الغربية
Menoufia	24.8	94 237	5.9	22 423	30.7	116 660	المنوفية
Behera	27.3	152 080	5.2	28 719	32.5	180 799	البحيرة
Ismailia	28.2	31 776	5.8	6 568	34.0	38 344	الاسماعيلية
Giza	26.0	189 231	5.6	40 857	31.6	230 088	الجيزة
Beni-Suef	30.1	82 129	5.4	14 705	35.5	96 834	بني سويف
Fayoum	31.0	93 852	4.7	14 062	35.7	107 914	الفيوم
Menia	28.4	140 190	5.2	25 660	33.6	165 850	المنيا
Asyout	27.9	113 212	6.0	24 433	33.9	137 645	أسيوط
Suhag	27.9	122 572	5.4	23 899	33.3	146 471	سوهاج
Qena	27.2	79 597	5.3	15 384	32.5	94 981	قنا
Aswan	25.8	35 434	5.4	7 446	31.2	42 880	أسوان
Luxor	24.1	26 608	5.5	6 121	29.6	32 729	الاقصر
Red Sea	25.2	8 395	4.2	1 398	29.4	9 793	البحر الاحمر
ElWadi ElGidid	24.7	5 341	4.0	877	28.7	6 218	الوادى الجديد
Matrouh	45.9	19 121	5.0	2 105	50.9	21 226	مطروح
North Sinai	30.0	12 461	5.0	2 091	35.0	14 552	شمال سيناء
South Sinai	16.6	2 706	3.9	632	20.5	3 338	جنوب سيناء

(1) Rate Per thousand of Pop.

(1) المعدل لكل الف نسمة

Source : CAPMAS

المصدر : الجهاز المركزى للتعبئة العامة والاحصاء

3 - 3 معدل وفيات الرضع والأطفال بحضر وريف الجمهورية طبقاً للنوع (2012-1991)  
 3 - 3 INFANT AND CHILD MORTALITY RATES IN URBAN AND RURAL  
 AREAS BY SEX (1991 - 2012)

معدل وفيات الأطفال <sup>(2)</sup> Children mortality rate <sup>(2)</sup>				معدل وفيات الرضع <sup>(1)</sup> Infant mortality rate <sup>(1)</sup>				السنوات Years
اناث Females	ذكور Males	ريف Rural	حضر Urban	اناث Females	ذكور Males	ريف Rural	حضر Urban	
56.1	51.5	57.8	46.8	37.3	35.2	37.0	35.0	1991
57.9	52.0	60.7	45.4	37.5	35.3	38.0	33.0	1992
48.6	43.1	51.3	37.7	33.4	30.4	34.0	29.0	1993
43.5	42.8	48.6	35.7	30.8	30.9	33.0	28.0	1994
42.5	40.5	54.8	23.7	30.2	29.4	38.0	19.0	1995
39.6	38.3	43.2	33.5	29.0	28.4	31.0	26.0	1996
40.6	39.4	44.9	33.7	30.5	30.0	33.0	27.0	1997
40.2	38.0	42.8	33.6	29.7	28.6	31.0	26.4	1998
36.9	38.3	39.0	35.4	28.6	30.2	29.0	29.0	1999
36.4	40.7	42.4	33.7	29.3	33.6	34.0	29.0	2000
33.6	37.0	35.9	34.7	26.7	29.7	28.0	29.0	2001
27.3	28.5	29.7	25.6	21.0	21.9	22.0	20.0	2002
28.0	30.4	29.8	28.4	20.7	23.0	21.6	22.1	2003
27.7	30.7	29.2	29.2	21.3	23.8	21.8	23.8	2004
24.3	27.7	24.5	28.3	18.7	21.4	18.1	23.1	2005
23.7	26.9	22.3	29.8	18.1	20.6	16.3	24.0	2006
21.1	24.1	19.7	27.2	16.5	18.9	14.8	22.3	2007
19.6	21.6	17.9	25.0	15.0	16.4	13.0	19.9	2008
16.2	17.6	15.6	18.8	11.1	12.1	10.0	13.9	2009
18.0	19.3	16.9	21.3	13.5	14.5	12.3	16.7	2010
17.8	20.4	16.4	23.4	14.0	15.5	12.3	18.7	2011
18.3	21.1	16.6	24.8	14.4	15.9	12.4	19.6	*2012

Rate per 1000 live births .

المعدل لكل ألف مولود حي

(1) Infant: less than one year old

(1) الرضع أقل من سنة

(2) Child: less than five years old

(2) الأطفال أقل من خمس سنوات

Source: CAPMAS

المصدر: الجهاز المركزي للتعبئة العامة و الإحصاء

## 3 - 4 معدلات وفيات الأمهات والرضع ( أقل من شهر - أقل من سنه ) ( 1987-2012 \* )

## 3 - 4 MATERNAL ,(NEONATAL &amp; INFANT) MORTALITY RATES (1987 - 2012\*)

معدل وفيات الأمهات (2)	معدل وفيات الرضع أقل من سنه (1)	معدل وفيات أقل من شهر (1)	السنوات
Maternal Mortality Rate (2)	Infant Mortality Rate Less than one year (1)	Neonatal Mortality Rate (1)	Years
70	49.4	13.4	1987
50	43.3	12.7	1988
60	39.8	9.6	1989
50	37.8	9.4	1990
40	36.2	8.9	1991
50	36.3	9.0	1992
40	31.8	8.9	1993
40	30.8	9.8	1994
30	29.7	10.1	1995
30	28.7	10.9	1996
30	30.2	12.1	1997
30	29.1	11.4	1998
30	29.4	13.3	1999
30	31.5	16.4	2000
69	28.2	15.6	2001
67	21.5	8.5	2002
62	21.9	8.4	2003
65	22.6	10.0	2004
65	20.1	8.8	2005
65	19.4	9.6	2006
65	17.7	8.4	2007
65	15.7	7.1	2008
56	11.6	5.7	2009
54	14.0	6.4	2010
54	14.7	6.6	2011
50	15.2	6.5	*2012

(1) Per 1000 live Births

(1) لكل 1000 مولود حي

(2) Per 100000 live Births

(2) لكل 100000 مولود حي

Source: CAPMAS

المصدر : الجهاز المركزي للتعبئة العامة و الاحصاء

## 3 - 5 معدل الخصوبة الكلى طبقاً لفئات السن في سنوات مختارة (1980-2008)

## 3 - 5 TOTAL FERTILITY RATES BY AGE GROUPS IN SELECTED YEARS (1980-2008)

( PER 1000 WOMEN IN THE AGE OF PREGNANCY )

( لكل 1000 من النساء في سن الحمل)

Age groups	2008	2005	2003	2000	1998	1997	1995	1991	1988	1984	1980	فئات السن
15-19	50	48	47	51	64	52	61	73	72	73	78	19-15
20-24	169	175	185	196	192	186	200	207	220	205	256	24-20
25-29	185	194	190	208	194	189	210	235	243	265	280	29-25
30-34	122	125	128	147	135	135	140	158	182	223	239	34-30
35-39	59	63	62	75	73	65	81	97	118	151	139	39-35
40-44	17	19	19	24	22	18	27	41	41	42	53	44-40
45-49	2	2	6	4	1	5	7	14	6	13	12	49-45
Total Fertility Rate <sup>(1)</sup>	3.0	3.1	3.2	3.5	3.4	3.3	3.6	4.1	4.4	4.9	5.3	معدل الخصوبة الكلي <sup>(1)</sup>

(1) Per woman

(1) لكل سيدة

Source : CAPMAS

المصدر : الجهاز المركزي للتعبئة العامة و الاحصاء

## 3 - 6 توقع البقاء على قيد الحياة عند الميلاد طبقاً للنوع (2006-2014)

## 3 - 6 LIFE EXPECTANCY AT BIRTH, BY SEX (2006-2014)

Unit : (Year)

الوحدة : (سنة)

نسبة التغير السنوي (1)		توقع البقاء		السنوات Years
Annual Change % (1)		Life Expectancy		
Females اناث	Males ذكور	Females اناث	Males ذكور	
-	-	69.1	66.5	2006
0.7	0.6	69.6	66.9	2007
0.6	0.7	70	67.4	2008
0.7	0.6	70.5	67.8	2009
0.6	0.6	70.9	68.2	2010
0.7	0.6	71.4	68.6	2011
0.4	0.6	71.7	69.0	2012
0.6	0.6	72.1	69.4	2013
0.6	0.4	72.5	69.7	2014

(1) Percentage change from the previous year

(1) نسبة التغير عن السنة السابقة

Source : CAPMAS

المصدر : الجهاز المركزي للتعبئة العامة و الاحصاء

Statistical yearbook - Vital Statistics

3 - 7 MARRIAGE & DIVORCE BY GOVERNORATE (2010- 2013)

Governorates	2013				2012			
	اشهادات الطلاق Divorces Proclamations		عقود الزواج Marriages Contracts		اشهادات الطلاق Divorces Proclamations		عقود الزواج Marriages Contracts	
	(1) المعدل Rate (1)	عدد No.	(1) المعدل Rate (1)	عدد No.	(1) المعدل Rate (1)	عدد No.	(1) المعدل Rate (1)	عدد No.
1 Total	1.9	161 862	10.8	912 971	1.9	155 261	11.2	922 425
2 Cairo	3.5	31 793	13.6	122 355	3.5	31 213	14.4	126 898
3 Alexandria	3.4	15 797	12.1	56 140	2.9	13 227	12.2	55 754
4 Port-Said	4.4	2 816	10.5	6 762	4.6	2 929	13.3	8 456
5 Suez	3.0	1 800	11.8	7 056	2.9	1 708	12.2	7 109
6 Helwan	-	-	-	-	-	-	-	-
7 6 October	-	-	-	-	-	-	-	-
8 Damietta	2.1	2 710	9.9	12 752	2.2	2 755	10.4	13 014
9 Dakahlia	2.1	12 295	11.3	65 121	2.0	11 452	11.6	65 018
10 Sharkia	1.4	8 572	9.1	56 933	1.3	7 956	9.4	57 485
11 Kalyoubia	1.9	9 119	9.5	46 583	1.9	9 047	10.0	48 235
12 Kafr-El-Sheikh	1.4	4 243	11.1	33 893	1.3	3 994	11.9	35 309
13 Gharbia	1.9	8 514	11.2	51 348	1.8	8 219	12.1	54 378
14 Menoufia	1.3	5 020	9.9	37 751	1.2	4 631	10.6	39 102
15 Behera	1.3	7 434	11.5	64 141	1.4	7 597	11.9	64 354
16 Ismailia	2.4	2 707	14.1	15 907	2.5	2 733	10.7	11 686
17 Giza	2.3	16 979	8.4	61 477	2.3	16 174	8.7	61 618
18 Beni-Suef	0.6	1 510	7.8	21 252	1.3	3 416	10.4	27 614
19 Fayoum	1.5	4 445	10.6	31 886	1.4	4 156	10.4	30 533
20 Menia	1.0	5 079	10.3	50 692	1.0	4 807	10.0	47 981
21 Asyout	1.0	3 946	10.7	43 491	0.9	3 523	10.5	41 600
22 Suhag	1.1	4 880	10.9	48 086	1.0	4 429	11.1	47 349
23 Qena	2.1	6 150	15.2	44 414	2.0	5 582	15.3	43 342
24 Aswan	2.1	2 852	10.9	15 033	1.8	2 418	11.1	14 884
25 Luxor	0.6	716	6.6	7 240	0.9	998	8.2	8 843
26 Red Sea	2.0	653	6.5	2 160	2.0	636	6.9	2 233
27 ElWadi ElGidid	1.2	257	10.0	2 163	1.3	276	10.3	2 183
28 Matrouh	2.2	912	11.6	4 841	1.8	731	9.9	3 937
29 North Sinai	1.3	534	7.6	3 151	1.4	547	8.1	3 260
30 South Sinai	0.8	129	2.1	343	0.7	107	1.6	250

(1) Rate per thousand of population

Source : CAPMAS

3 - 7 الزواج والطلاق بمحافظة الجمهورية ( 2010 - 2013 )

2011				2010				المحافظات
اشهادات الطلاق Divorces Proclamations		عقود الزواج Marriages Contracts		اشهادات الطلاق Divorces Proclamations		عقود الزواج Marriages Contracts		
المعدل Rate <sup>(1)</sup>	عدد No.	المعدل Rate <sup>(1)</sup>	عدد No.	المعدل Rate <sup>(1)</sup>	عدد No.	المعدل Rate <sup>(1)</sup>	عدد No.	
1.9	151 933	11.2	897 969	1.9	149 376	11.0	864 857	1 الجملة
3.7	31 841	15.2	131 806	4.0	28 918	16.1	117 024	2 القاهرة
2.9	11 915	9.8	43 942	2.7	11 798	9.2	40 512	3 الاسكندرية
4.1	2 535	12.8	7 966	3.8	2 312	11.4	6 937	4 بورسعيد
3.5	2 011	16.0	9 092	2.8	1 558	11.9	6 625	5 السويس
-	-	-	-	2.3	4 170	14.2	18 447	6 حلوان
-	-	-	-	2.5	7 567	13.4	40 502	7 6 أكتوبر
1.8	2 239	9.6	11 741	1.9	2 249	10.4	12 383	8 دمياط
1.7	9 222	11.2	61 386	1.8	9 900	11.0	59 147	9 الدقهلية
1.5	9 067	11.6	68 914	1.5	8 892	11.0	63 632	10 الشرقية
1.8	8 640	10.3	48 352	1.7	7 946	10.3	47 504	11 القليوبية
1.1	3 210	10.6	30 713	1.2	3 406	11.4	32 483	12 كفر الشيخ
2.1	9 285	14.8	64 767	1.7	7 223	12.1	52 075	13 الغربية
1.2	4 193	10.9	39 374	1.2	4 161	11.1	39 150	14 المنوفية
1.2	6 537	12.5	65 670	1.4	7 124	11.3	58 290	15 البحيرة
2.2	2 311	10.7	11 365	2.3	2 438	11.3	11 770	16 الاسماعيلية
2.8	19 612	6.9	47 279	4.1	12 708	6.7	20 874	17 الجيزة
1.2	3 010	9.8	25 018	1.2	3 102	10.5	26 186	18 بني سويف
1.5	4 317	10.6	30 213	1.2	3 358	10.1	27 774	19 الفيوم
1.0	4 584	10.7	49 569	0.9	4 273	9.2	41 709	20 المنيا
0.8	2 901	9.3	35 654	0.8	2 930	8.6	32 388	21 أسيوط
0.9	3 861	10.4	43 271	0.9	3 552	10.1	41 117	22 سوهاج
1.4	3 746	11.0	30 486	1.4	3 831	10.3	27 902	23 قنا
2.6	3 459	15.4	20 059	2.3	2 938	15.9	20 392	24 أسوان
1.4	1 436	10.3	10 839	1.0	1 022	8.6	8 873	25 الاقصر
1.5	491	6.5	2 049	1.7	506	6.7	1 973	26 البحر الاحمر
1.2	238	11.3	2 337	1.1	219	11.1	2 246	27 الوادى الجديد
1.6	593	9.0	3 411	2.3	591	12.3	3 174	28 مطروح
1.0	553	6.3	2 439	2.5	571	8.9	3 385	29 شمال سيناء
0.8	126	1.6	257	1.4	113	4.8	383	30 جنوب سيناء

(1) المعدل لكل ألف نسمة

المصدر : الجهاز المركزى للتعبئة العامة والاحصاء

Statistical yearbook - Vital Statistics

3-8 PERCENTAGE DISTRIBUTION OF DEATHS BY CAUSE OF DEATH & SEX (2008 -2012)

(%)

Sex	2012			2011			2010		
	جملة Total	اناث Females	ذكور Males	جملة Total	اناث Females	ذكور Males	جملة Total	اناث Females	ذكور Males
1 Total	100	100	100	100	100	100	100	100	100
2 Certain Infections & Parasitic Diseases	2.4	2.3	2.4	2.31	2.28	2.33	2.64	2.58	2.69
3 Neoplasms	6.1	5.9	6.2	6.18	6.14	6.20	6.33	6.14	6.49
4 Diseases of The Blood & Blood-Forming Organs & Certain Disorders Involving The Immune Mechanism	0.2	0.3	0.2	0.2	0.24	0.17	0.23	0.27	0.2
5 Endocrine ,Nutritional & Absorption Diseases	3.5	4.4	2.8	3.47	4.35	2.78	3.75	4.68	2.99
6 Mental & Behavioural Disorders	0.1	0.1	0.1	0.12	0.1	0.13	0.13	0.13	0.13
7 Diseases of The Nervous System	1.8	1.9	1.7	1.53	1.67	1.42	1.69	1.81	1.6
8 Diseases of The Eye & Its Annex	-	-	-	0.00	0.00	0.00	0.00	0.00	0.00
9 Disorders of The Ear & Mastoid Process	-	-	-	0.00	0.00	0.00	0.00	0.00	0.00
10 Diseases of The Circulatory System	36.7	39.2	34.7	36.17	38.89	34.02	37.89	40.66	35.6
11 Diseases of The Respiratory System	5.7	5.8	5.6	5.42	5.59	5.3	5.51	5.68	5.36
12 Diseases of The Digestive System	10.8	9.2	12.1	11.06	9.35	12.4	10.67	8.63	12.36
13 Diseases of the Skin & Subcutaneous Tissues	-	0.1	-	0.05	0.06	0.04	0.05	0.07	0.03
14 Diseases of The Musculoskeletal System & Connective Tissue	0.6	0.7	0.4	0.57	0.7	0.46	0.71	0.88	0.57
15 Diseases of The Genitourinary System	3.2	3.2	3.2	3.23	3.19	3.27	3.36	3.24	3.46
16 Pregnancy ,Child-birth & Puerperium	0.1	0.1	-	0.07	0.16	0	0.07	0.16	
17 Certain conditions originating in the Perinatal period	1.7	1.7	1.8	1.73	1.69	1.76	1.85	1.79	1.9
18 Congenital Malformations, Deformations & Chromosomal Abnormalities	1.3	1.4	1.3	1.25	1.33	1.2	1.33	1.38	1.29
19 Symptoms ,Signs & Abnormal Clinical & Laboratory Findings,not elsewhere Classified	20.6	21.2	20.2	21.04	21.57	20.62	18.61	19.29	18.04
20 External Causes of Morbidity & Mortality	5.2	2.6	7.4	5.59	2.68	7.89	5.18	2.62	7.29

According to the International classification of diseases (Tenth review)

Source: CAPMAS



3 - 8 التوزيع النسبي للوفيات طبقاً لأسباب الوفاة والنوع (2008-2012)

						(%)
2009			2008			النوع
جملة Total	إناث Females	ذكور Males	جملة Total	إناث Females	ذكور Males	
100	100	100	100	100	100	1 الأجمالي
2.40	2.38	2.41	2.29	2.36	2.23	2 أمراض معدية وطفلية معينة
5.89	5.56	6.16	5.36	5.06	5.60	3 الأورام
0.20	0.24	0.16	0.19	0.21	0.17	4 أمراض الدم وأعضاء تكوين الدم واضطرابات معينة تتضمن أجهزة المناعة
4.23	5.02	3.58	4.18	4.90	3.59	5 أمراض الغدد الصماء والتغذية والامتصاص
0.17	0.18	0.16	0.16	0.16	0.15	6 الاضطرابات العقلية والسلوكية
1.58	1.61	1.55	1.56	1.61	1.52	7 أمراض الجهاز العصبي
0.01	0.01	0.01	0.01	0.01	0.01	8 أمراض العين وملحقاتها
0.01	0.00	0.01	0.00	0.00	0.00	9 الاضطرابات بالأذن والنتوء الحلمي
40.02	43.03	37.52	36.51	38.91	34.59	10 أمراض الجهاز الدوري
5.30	5.42	5.22	5.26	5.45	5.10	11 أمراض الجهاز التنفسي
10.22	8.36	11.75	9.30	7.55	10.71	12 أمراض الجهاز الهضمي
0.05	0.06	0.04	0.04	0.05	0.03	13 أمراض الجلد والنسيج الخوي تحت الجلد
0.64	0.74	0.55	0.59	0.75	0.46	14 أمراض الجهاز العضلي الهيكلي والنسيج الضام
3.26	3.13	3.37	3.19	3.04	3.32	15 أمراض الجهاز التناسلي البولي
0.07	0.16	0.00	0.06	0.14	0.00	16 الحمل والولادة والنفاس
1.25	1.21	1.29	1.39	1.35	1.42	17 حالات معينة تتشافي خلال فترة الولادة
1.20	1.20	1.19	1.19	1.21	1.17	18 التشنجات والعاهات والشذوذات الصبغوية
18.72	19.17	18.34	23.97	24.64	23.43	19 أعراض وعلامات ونتائج سريرية ومخبرية شاذة لم تصنف في مكان آخر
4.80	2.52	6.68	4.76	2.60	6.49	20 الأسباب الخارجية للمراضة والاماتة

طبقاً للتصنيفات الدولية للأمراض (المراجعة العاشرة)  
المصدر : الجهاز المركزي للتعبئة العامة والإحصاء

## 3 - 9 اعداد ومعدلات الزواج والطلاق (1960 ، 1985 - 2013 )

## 3 - 9 NUMBER AND RATES OF MARRIAGE &amp; DIVORCE (1960-1985-2013)

إشهادات الطلاق		عقود الزواج		السنوات Years
Divorces Proclamations		Marriages Contracts		
معدل <sup>(1)</sup> Rate <sup>(1)</sup>	العدد(بالآلف) NO. (000)	معدل <sup>(1)</sup> Rate <sup>(1)</sup>	العدد(بالآلف) NO. (000)	
2.5	65	10.9	282	1960
1.5	73	8.5	414	1985
1.4	69	8.5	406	1986
1.4	69	8.2	402	1987
1.4	68	8.2	413	1988
1.2	65	7.5	392	1989
1.3	67	7.6	405	1990
1.2	64	7.3	400	1991
1.1	62	7.1	397	1992
1.1	65	7.8	432	1993
1.2	67	7.9	452	1994
1.1	68	8.3	471	1995
1.2	69	8.2	489	1996
1.2	71	8.2	494	1997
1.2	72	8.2	504	1998
1.2	73	8.4	525	1999
1.1	69	9.3	592	2000
1.1	70	7.0	458	2001
1.1	70	7.7	511	2002
1.0	70	7.9	537	2003
0.9	64	7.9	551	2004
0.9	65	7.4	523	2005
0.9	65	7.3	523	2006
1.1	78	8.4	615	2007
1.1	84	8.8	660	2008
1.8	141	9.9	759	2009
1.9	149	11.0	865	2010
1.9	152	11.2	898	2011
1.9	155	11.2	922	2012
1.9	162	10.8	913	*2013

(1) Rate per thousand of pop.

Source: CAPMAS

(1) لكل ألف من السكان

المصدر : الجهاز المركزي للتعبئة العامة والاحصاء

## الباب الرابع

### العمل

يشتمل هذا الباب على بيانات القوى العاملة بمختلف أنواعها.

ويقوم الجهاز المركزي للتعبئة العامة والإحصاء بالدور الأساسي في جمع وتقييم وتحليل ونشر بيانات القوى البشرية وقوة العمل من مصادر عديدة تتمثل في تعدادات السكان والأبحاث الديموجرافية والإحصاءات والدراسات المختلفة. ومن أهم الأبحاث والإحصاءات التي يقوم بها الجهاز بصفة دورية :

#### 1 - بحث القوى العاملة بالعينة:

أجرى هذا البحث لأول مرة في مصر في شهر نوفمبر من عام 1957 ، واستمر تنفيذه في دورات متعاقبة ، وأستقر كبحث ربع سنوي اعتباراً من عام 2007 وابتداء من دورة يناير 2008 تم تطوير المنهجية المستخدمة في جمع البيانات لتكون أكثر تمثيلاً لواقع مجتمع الدراسة خلال فترة البحث . وذلك عن طريق تقسيم العينة الخاصة بكل محافظة إلى خمسة أجزاء ويتم استيفاء كل جزء منها على حدة بدورية نصف شهرية وذلك طوال الثلاثة أشهر ( في منتصف ونهاية الشهر) ويهدف البحث إلى قياس القوى البشرية وقوة العمل المدنية وتوفير بيانات عن العمالة والبطالة وخصائصها المختلفة مثل توزيعها الجغرافي والنوعي والعمري.

#### تعريف قوة العمل :

هي جميع الأفراد الذين تتراوح أعمارهم من 15 سنة ( وهو الحد الأدنى لسن العمل وفقاً لقانون العمل المصري) إلى أقل من 65 سنة ( وهو السن الذي يتوقف المشتغلون فيه عن العمل ) سواء منهم الذين يساهمون فعلاً بمجهوداتهم الجسمانية أو العقلية في أى عمل يتصل بإنتاج السلع والخدمات ( المشتغلون ) وهم 15 سنة فأكثر أو الذين يقدرّون على أداء مثل هذا العمل ويرغبون فيه ويبحثون عنه ولكنهم لا يجدونه ( المتعطلون ) وهم الأفراد في سن ( 15 – 64 سنة ) وبدءاً من عام 2008 البيانات للسكان لفئة السن 15 سنة فأكثر.

#### 2 - نشرة العاملين بالحكومة والقطاع العام / الأعمال العام:

يرجع تاريخ إصدار هذا الإحصاء إلى عام 1941 ومنذ ذلك التاريخ مر بتطويرات عديدة ، وقد أصبح صدوره سنوياً منذ عام 1978 . وحالياً يتم الحصول على بياناته ، فيما يخص العاملين بالحكومة ، من الجهاز المركزي للتنظيم والإدارة ، بينما تستوفى البيانات الخاصة بالعاملين بالقطاع العام والأعمال العام من واقع سجلات وملفات شؤون العاملين بوحدات القطاع العام والأعمال العام. ويهدف هذا الإحصاء إلى توفير بيانات عن أعداد العاملين المدنيين بكل من الحكومة والقطاع العام وقطاع الأعمال وفقاً لخصائصهم المختلفة.

#### 3 - نشرة الأجانب العاملين في جمهورية مصر العربية:

تهدف هذه النشرة إلى توفير بيانات عن حجم وخصائص الأجانب العاملين بأجهزة الدولة ( وزارات – هيئات عامة – محافظات – قطاع الأعمال العام) ، وكذلك تراخيص العمل للأجانب العاملين في مصر في القطاعين العام والخاص ( لا يشمل الحصر الخبراء العسكريين ) . ويتم استيفاء بيانات الأجانب العاملين بأجهزة الدولة وفق استمارة خاصة بذلك ، وبيانات تراخيص العمل من وزارة القوى العاملة والهجرة . تصدر هذه النشرة حالياً كل عامين وتستصدر سنوياً.

#### 4 - نشرة التوظيف والأجور وساعات العمل:

يجرى هذا الإحصاء منذ عام 1942 ، بهدف توفير بيانات عن أعداد المشتغلين ومتوسطات أجورهم ومتوسطات ساعات العمل في الأنشطة المختلفة . وحتى عام 1965 كان يتم إجراؤه على دورتين سنوياً ، ثم رؤى الاقتصاد على إجرائه مرة واحدة سنوياً عن شهر أكتوبر ، وذلك نظراً لما يتسم به هذا الشهر من استقرار للعمالة في الأنشطة المختلفة. ويتم جمع البيانات على استمارة خاصة بذلك من جميع منشآت القطاع العام وقطاع الأعمال العام ، ومنشآت القطاع الخاص التي يعمل بها عشرة مشتغلون فأكثر.

#### 5 - نشرة إحصاء إصابات العمل:

تهدف هذه الإحصائية ، التي تصدر سنوياً ، إلى توفير بيانات عن إصابات العمل في منشآت القطاع العام وقطاع الأعمال العام ، ومنشآت القطاع الخاص التي يعمل بها خمسون عاملاً فأكثر ، حيث تجمع البيانات على استمارة مخصصة لذلك عن سنة ميلادية من واقع السجلات والمستندات المتوفرة لدى تلك المنشآت.

## SECTION (4)

### LABOR

#### **This section includes the labor force data with all types**

CAPMAS has an essential role in the collection, assessment analysis and dissemination of manpower and labor force data from many sources such as population censuses , demographic researches, statistics & various studies. The most important researches & statistics conducted periodically are :

#### **1-Labor Force Sample survey**

This survey was conducted for the first time in Egypt on November 1957, and continued periodically, until it is finally settled as a quarterly issued since 2007. Starting from January 2008 has been development the methodology that used to collect data to be representative of the study reality during the research period, by dividing the sample for each governorate into (5) parts and fulfillment each part separately by periodicity at the middle of the month during three months (in the middle and end of the month) . It measures the manpower and the civilian labor force and provides data on employment and unemployment adding to their characteristics such as geographical, gender and age distribution.

#### **Labor Force Definition:**

All the individuals which their ages range are from 15 years old (the minimum age of employment according to the Egyptian labor law) to 65 years old (the retirement age) whether they are actually taking part by their physical or mental efforts in an activity related to the production of commodities and services (Employed) They are 15 years or more or the individuals who are able to perform such activity ,desire and seeking for work but can't find it (unemployed). Starting from year 2008 data is for population 15 years old and more.

#### **2- Workers in Governmental, Public & public business Sector Bulletin:**

This issue of statistic dated in 1941 and since then go through several development, Finally, it has become annually issued since 1978 Currently, data obtained, with respect to governmental workers, from the Central Agency for Organization & Management. While data of public and public business sector from the records of personal files of public & public business sector units It aims to provide statistical data on the numbers of civilian workers in both the governmental, public and public business sector, according to their various characteristics.

#### **3- Foreign Workers at A.R.E Bulletin :**

This publication aims to provide data on the size and characteristics of the foreigners working on the state (ministries – public organizations – governorates, and public business sector), as well as work licenses for foreigners working in Egypt in the public & private sector (excluding the military experts). Data concerning foreigners working in the state's agencies are obtained according to special questionnaire, while work licenses data from Ministry of Labor Force& Migration. This bulletin be issued every two years, will be issued annually.

#### **4- Employment, Wages and Working Hours Bulletin :**

This statistic has been held since 1942 in order to provide data on the numbers of workers, average wages and average working hours in different activities. Till 1965 it was conducted on the two annual series, then took place once a year in October, in regard of the stability of employment in different activities during this month . The data are collected on a special form of all establishments of public, public business sector and private sector (ten workers and more).

#### **5- Work Injuries Statistical Bulletin :**

This statistic, which is issued annually, aims to provide data on work injuries in the public, public business sector establishments and private sector, (establishments that contains fifty workers and more), the data is collected on a special form of a calendar year from the records & documents available to these establishments.

## تصنيف النشاط الإقتصادي

## Industry Clacification

Code	Industry	النشاط الإقتصادي	الكود
A	Agriculture, Hunting , Forestry & Cutting of wood trees	الزراعة والصيد واستغلال الغابات وقطع اشجار الاخشاب	أ
B	Mining & quarrying	التعدين و إستغلال المحاجر	ب
C	Manufactures	الصناعات التحويلية	ج
D	Electric, gas, steam, air condition supply	إمداد الكهرباء ، الغاز ، البخار وإمدادات تكييف الهواء	د
E	Water support, draine, recycling	الإمداد المائي وشبكات الصرف الصحي	هـ
F	Constractions	التشييد والبناء	و
G	Whole and retial sale vehicles , motorcycles repairing	تجارة الجملة والتجزئة وإصلاح المركبات	ز
H	Transportation & storage	النقل و التخزين	ح
I	Food, residence services	خدمات الغذاء والإقامة	ط
J	Information, Telecommunications	المعلومات والإتصالات	ي
K	Insurance & Financial Intermediation	الوساطة المالية والتأمين	ك
L	Real estate, Renting	أنشطة العقارات والتأجير	ل
M	Specialized technical, scientific activities	الأنشطة العلمية والتقنية المتخصصة	م
N	Adminstrative Activities & Support Services	الأنشطة الإدارية وخدمات الدعم	ن
O	Public Administration ,defense, social solidarity	الإدارة العامة و الدفاع والضمان الإجتماعي	س
P	Education	التعليم	ع
Q	Health and Social Work	الصحة و العمل الإجتماعي	ف
R	Amusement&Creation&Arts Activities	أنشطة الفنون والإبداع والتسلية	ص
S	Other Services Activities	أنشطة الخدمات الأخرى	ق
T	Services of home service for private households	خدمات أفراد الخدمة المنزلية للأسر الخاصة	ر
U	International and Regional Agencies &Organized	المنظمات و الهيئات الدولية والإقليمية	ش
V	Activities not classification	أنشطة غير كاملة التوصيف	ت

## 1-4 التقديرات السنوية للقوى العاملة طبقاً للنوع (2004 - 2013)

## 4-1 ANNUAL ESTIMATES OF LABOR FORCE STATUS ,BY SEX (2004-2013)

Unit : 00											الوحدة : بالمئات
Item	2013	2012	2011	2010	2009	2008	2007	2006	2005	2004	البيان
<b><u>Labor Force</u></b>											<b><u>قوة العمل</u></b>
<b>Total</b>	<b>276225</b>	<b>270205</b>	<b>265290</b>	<b>261800</b>	<b>253530</b>	<b>246520</b>	<b>242500</b>	<b>232060</b>	<b>221040</b>	<b>208713</b>	<b>الاجمالي</b>
Males	211664	208736	205406	201400	194100	191200	185110	180810	170760	158790	ذكور
Females	64561	61469	59884	60400	59430	55320	57390	51250	50280	49923	إناث
<b><u>Employed</u></b>											<b><u>المشغولون</u></b>
<b>Total</b>	<b>239737</b>	<b>235957</b>	<b>233459</b>	<b>238290</b>	<b>229750</b>	<b>225080</b>	<b>221150</b>	<b>207710</b>	<b>196540</b>	<b>187175</b>	<b>الاجمالي</b>
Males	190823	189319	187187	191530	183970	180420	174330	168730	158820	149365	ذكور
Females	48914	46638	46272	46760	45780	44660	46820	38980	37720	37810	إناث
<b><u>Unemployed</u></b>											<b><u>المتعطلون</u></b>
<b>Total</b>	<b>36488</b>	<b>34248</b>	<b>31834</b>	<b>23510</b>	<b>23780</b>	<b>21440</b>	<b>21350</b>	<b>24350</b>	<b>24500</b>	<b>21539</b>	<b>الاجمالي</b>
Males	20841	19417	18220	9870	10130	10780	10780	12080	11940	9426	ذكور
Females	15647	14831	13614	13640	13650	10660	10570	12270	12560	12113	إناث
<b><u>Unemployment rate (%)</u></b>											<b><u>معدل البطالة (%)</u></b>
<b>Total</b>	<b>13.20</b>	<b>12.70</b>	<b>11.99</b>	<b>9.00</b>	<b>9.40</b>	<b>8.70</b>	<b>8.90</b>	<b>10.60</b>	<b>11.20</b>	<b>10.32</b>	<b>الاجمالي</b>
Males	9.8	9.30	8.87	4.90	5.22	5.64	5.82	6.68	6.99	5.94	ذكور
Females	24.2	24.10	22.73	22.57	22.97	19.27	18.41	23.94	24.98	24.26	إناث

Source : CAPMAS

المصدر: الجهاز المركزي للتعبئة العامة و الاحصاء

Statistical Yearbook -Labor

4-2 QUARTERLY ESTIMATES OF LABOR FORCE STATUS BY SEX (2010-2013)

No. : 000

Item	2013				2012			
	الربع الرابع	الربع الثالث	الربع الثاني	الربع الاول	الربع الرابع	الربع الثالث	الربع الثاني	الربع الاول
	Q4	Q3	Q2	Q1	Q4	Q3	Q2	Q1
<b>1 Labor Force</b>								
2 <b>Total</b>	<b>27 334</b>	<b>27 245</b>	<b>27 207</b>	<b>27 195</b>	<b>27 025</b>	<b>26 907</b>	<b>26 891</b>	<b>26 839</b>
3 Males	21083	21053	21034	21026	20 885	20 768	20 757	20 753
4 Females	6251	6192	6173	6169	6 140	6 139	6 134	6 086
<b>5 Employed</b>								
6 <b>Total</b>	<b>23 670</b>	<b>23 597</b>	<b>23 589</b>	<b>23 613</b>	<b>23 506</b>	<b>23 550</b>	<b>23 496</b>	<b>23 456</b>
7 Males	18984	18961	18967	18986	18 882	18 884	18 841	18 816
8 Females	4686	4636	4622	4627	4 624	4 666	4 655	4 640
<b>9 Unemployed</b>								
10 <b>Total</b>	<b>3 664</b>	<b>3 648</b>	<b>3 618</b>	<b>3 582</b>	<b>3 519</b>	<b>3 357</b>	<b>3 395</b>	<b>3 383</b>
11 Males	2099	2092	2067	2040	2 003	1 884	1 915	1 937
12 Females	1565	1556	1551	1542	1 516	1 473	1 480	1 446
<b>13 Unemployment rate%</b>								
14 <b>Total</b>	<b>13.4</b>	<b>13.4</b>	<b>13.3</b>	<b>13.2</b>	<b>13.00</b>	<b>12.50</b>	<b>12.60</b>	<b>12.60</b>
15 Males	10.0	9.9	9.8	9.7	9.6	9.10	9.20	9.30
16 Females	25.0	25.1	25.1	25.0	24.7	24.00	24.10	23.80

Source : CAPMAS

2-4 التقديرات الربع سنوية للقوى العاملة طبقاً للنوع (2010-2013)

الوحدة : بالمنات

2011				2010				البيان
الربع الرابع	الربع الثالث	الربع الثاني	الربع الاول	الربع الرابع	الربع الثالث	الربع الثاني	الربع الاول	
Q4	Q3	Q2	Q1	Q4	Q3	Q2	Q1	
								1 <u>قوة العمل</u>
26 784	26 664	26 342	26 338	26 192	26 153	26 201	26 186	جملة 2
20 737	20 692	20 391	20 365	20 243	20 233	20 098	20 013	ذكور 3
6 047	5 972	5 951	5 973	5 949	5 920	6 103	6 173	أناث 4
								5 <u>المشتغلون</u>
23 462	23 501	23 234	23 209	23 862	23 815	23 854	23 799	جملة 6
18 842	18 901	18 619	18 538	19 267	19 278	19 106	18 981	ذكور 7
4 620	4 600	4 615	4 671	4 595	4 537	4 748	4 818	أناث 8
								9 <u>المتعطلون</u>
3 321	3 163	3 108	3 129	2 330	2 338	2 348	2 388	جملة 10
1 895	1 791	1 772	1 827	976	955	993	1 032	ذكور 11
1 426	1 372	1 336	1 302	1 354	1 383	1 355	1 356	أناث 12
								13 <u>معدل البطالة %</u>
12.39	11.86	11.79	11.88	8.90	8.94	8.96	9.12	جملة 14
9.13	8.65	8.69	8.97	4.82	4.72	4.94	5.16	ذكور 15
23.58	22.97	22.45	21.79	22.76	23.36	22.20	21.97	أناث 16

المصدر: الجهاز المركزي للتعبئة العامة و الاحصاء



Statistical Yearbook -Labor

4-3 ESTIMATES OF EMPLOYED PERSONS(15 YEARS OLD AND OVER) BY SEX, INDUSTRY,  
&GOVERNORATE 2013 (ISIC4)

Unit : (00)

Symbol of Economic Activity <sup>(1)</sup>		جملة	ت	ش	ر	ق	ص	ف	ع	س	ن	م	ل
		Total	V	U	T	S	R	Q	P	O	N	M	L
1	<b>Total</b>	<b>239859</b>	<b>0</b>	<b>25</b>	<b>1328</b>	<b>5974</b>	<b>1133</b>	<b>6464</b>	<b>22993</b>	<b>18863</b>	<b>1477</b>	<b>3730</b>	<b>257</b>
2	<b>Total</b>	<b>190936</b>	<b>0</b>	<b>16</b>	<b>886</b>	<b>5763</b>	<b>882</b>	<b>2673</b>	<b>12054</b>	<b>14300</b>	<b>1325</b>	<b>3181</b>	<b>247</b>
3	<b>Females</b>	<b>48923</b>	<b>0</b>	<b>9</b>	<b>442</b>	<b>211</b>	<b>251</b>	<b>3791</b>	<b>10939</b>	<b>4563</b>	<b>152</b>	<b>549</b>	<b>10</b>
4	<b>Total</b>	<b>24236</b>	<b>0</b>	<b>6</b>	<b>402</b>	<b>654</b>	<b>198</b>	<b>1002</b>	<b>2187</b>	<b>2183</b>	<b>463</b>	<b>1041</b>	<b>63</b>
5	Cairo	<b>19173</b>	<b>0</b>	<b>3</b>	<b>319</b>	<b>595</b>	<b>146</b>	<b>409</b>	<b>977</b>	<b>1264</b>	<b>380</b>	<b>850</b>	<b>58</b>
6	Females	<b>5063</b>	<b>0</b>	<b>3</b>	<b>83</b>	<b>59</b>	<b>52</b>	<b>593</b>	<b>1210</b>	<b>919</b>	<b>83</b>	<b>191</b>	<b>5</b>
7	<b>Total</b>	<b>12075</b>	<b>0</b>	<b>3</b>	<b>181</b>	<b>451</b>	<b>103</b>	<b>495</b>	<b>1134</b>	<b>634</b>	<b>115</b>	<b>266</b>	<b>21</b>
8	Alex.	<b>9750</b>	<b>0</b>	<b>3</b>	<b>115</b>	<b>431</b>	<b>65</b>	<b>154</b>	<b>496</b>	<b>392</b>	<b>102</b>	<b>188</b>	<b>18</b>
9	Females	<b>2325</b>	<b>0</b>	<b>0</b>	<b>66</b>	<b>20</b>	<b>38</b>	<b>341</b>	<b>638</b>	<b>242</b>	<b>13</b>	<b>78</b>	<b>3</b>
10	<b>Total</b>	<b>2054</b>	<b>0</b>	<b>0</b>	<b>33</b>	<b>25</b>	<b>12</b>	<b>58</b>	<b>288</b>	<b>314</b>	<b>11</b>	<b>13</b>	<b>2</b>
11	Port Said	<b>1513</b>	<b>0</b>	<b>0</b>	<b>22</b>	<b>20</b>	<b>7</b>	<b>24</b>	<b>100</b>	<b>170</b>	<b>9</b>	<b>9</b>	<b>2</b>
12	Females	<b>541</b>	<b>0</b>	<b>0</b>	<b>11</b>	<b>5</b>	<b>5</b>	<b>34</b>	<b>188</b>	<b>144</b>	<b>2</b>	<b>4</b>	<b>0</b>
13	<b>Total</b>	<b>1539</b>	<b>0</b>	<b>0</b>	<b>2</b>	<b>28</b>	<b>8</b>	<b>37</b>	<b>129</b>	<b>147</b>	<b>17</b>	<b>23</b>	<b>4</b>
14	Suez	<b>1236</b>	<b>0</b>	<b>0</b>	<b>0</b>	<b>24</b>	<b>4</b>	<b>6</b>	<b>57</b>	<b>81</b>	<b>17</b>	<b>17</b>	<b>4</b>
15	Females	<b>303</b>	<b>0</b>	<b>0</b>	<b>2</b>	<b>4</b>	<b>4</b>	<b>31</b>	<b>72</b>	<b>66</b>	<b>0</b>	<b>6</b>	<b>0</b>
16	<b>Total</b>	<b>3715</b>	<b>0</b>	<b>0</b>	<b>11</b>	<b>64</b>	<b>10</b>	<b>98</b>	<b>414</b>	<b>171</b>	<b>3</b>	<b>45</b>	<b>2</b>
17	Damietta	<b>3210</b>	<b>0</b>	<b>0</b>	<b>0</b>	<b>64</b>	<b>5</b>	<b>36</b>	<b>150</b>	<b>104</b>	<b>3</b>	<b>38</b>	<b>2</b>
18	Females	<b>505</b>	<b>0</b>	<b>0</b>	<b>11</b>	<b>0</b>	<b>5</b>	<b>62</b>	<b>264</b>	<b>67</b>	<b>0</b>	<b>7</b>	<b>0</b>
19	<b>Total</b>	<b>16534</b>	<b>0</b>	<b>0</b>	<b>91</b>	<b>399</b>	<b>47</b>	<b>577</b>	<b>1818</b>	<b>1221</b>	<b>66</b>	<b>172</b>	<b>11</b>
20	Dakahlia	<b>13489</b>	<b>0</b>	<b>0</b>	<b>33</b>	<b>378</b>	<b>42</b>	<b>210</b>	<b>913</b>	<b>948</b>	<b>57</b>	<b>156</b>	<b>9</b>
21	Females	<b>3045</b>	<b>0</b>	<b>0</b>	<b>58</b>	<b>21</b>	<b>5</b>	<b>367</b>	<b>905</b>	<b>273</b>	<b>9</b>	<b>16</b>	<b>2</b>
22	<b>Total</b>	<b>16890</b>	<b>0</b>	<b>0</b>	<b>81</b>	<b>578</b>	<b>49</b>	<b>411</b>	<b>2111</b>	<b>1421</b>	<b>65</b>	<b>153</b>	<b>5</b>
23	Sharkia	<b>14151</b>	<b>0</b>	<b>0</b>	<b>35</b>	<b>571</b>	<b>35</b>	<b>200</b>	<b>1133</b>	<b>1180</b>	<b>65</b>	<b>132</b>	<b>5</b>
24	Females	<b>2739</b>	<b>0</b>	<b>0</b>	<b>46</b>	<b>7</b>	<b>14</b>	<b>211</b>	<b>978</b>	<b>241</b>	<b>0</b>	<b>21</b>	<b>0</b>
25	<b>Total</b>	<b>12918</b>	<b>0</b>	<b>0</b>	<b>72</b>	<b>331</b>	<b>51</b>	<b>404</b>	<b>1301</b>	<b>1083</b>	<b>112</b>	<b>222</b>	<b>27</b>
26	Kalyoubia	<b>10829</b>	<b>0</b>	<b>0</b>	<b>5</b>	<b>321</b>	<b>41</b>	<b>179</b>	<b>610</b>	<b>848</b>	<b>105</b>	<b>193</b>	<b>27</b>
27	Females	<b>2089</b>	<b>0</b>	<b>0</b>	<b>67</b>	<b>10</b>	<b>10</b>	<b>225</b>	<b>691</b>	<b>235</b>	<b>7</b>	<b>29</b>	<b>0</b>
28	<b>Total</b>	<b>8929</b>	<b>0</b>	<b>0</b>	<b>27</b>	<b>262</b>	<b>23</b>	<b>194</b>	<b>895</b>	<b>729</b>	<b>14</b>	<b>77</b>	<b>0</b>
29	Kafr-El-Sheikh	<b>7288</b>	<b>0</b>	<b>0</b>	<b>9</b>	<b>257</b>	<b>16</b>	<b>81</b>	<b>472</b>	<b>578</b>	<b>14</b>	<b>68</b>	<b>0</b>
30	Females	<b>1641</b>	<b>0</b>	<b>0</b>	<b>18</b>	<b>5</b>	<b>7</b>	<b>113</b>	<b>423</b>	<b>151</b>	<b>0</b>	<b>9</b>	<b>0</b>

Cotinued

Statistical Yearbook -Labor

4-3 ESTIMATES OF EMPLOYED PERSONS(15 YEARS OLD AND OVER) BY SEX, INDUSTRY,  
&GOVERNORATE 2013 (ISIC4) Cont.

Unit : (00)

Symbol of Economic Activity <sup>(1)</sup>			جملة	ت	ش	ر	ق	ص	ف	ع	س	ن	م	ل
			Total	V	U	T	S	R	Q	P	O	N	M	L
31	<b>Total</b>		<b>13094</b>	<b>0</b>	<b>0</b>	<b>41</b>	<b>279</b>	<b>50</b>	<b>583</b>	<b>1548</b>	<b>1327</b>	<b>37</b>	<b>193</b>	<b>2</b>
32	Gharbia	Males	10351	0	0	23	279	43	202	766	1001	30	159	2
33		Females	2743	0	0	18	0	7	381	782	326	7	34	0
34	<b>Total</b>		<b>12864</b>	<b>0</b>	<b>5</b>	<b>19</b>	<b>305</b>	<b>51</b>	<b>311</b>	<b>1246</b>	<b>1233</b>	<b>62</b>	<b>120</b>	<b>7</b>
35	Menoufia	Males	9138	0	2	12	297	39	133	649	973	62	100	7
36		Females	3726	0	3	7	8	12	178	597	260	0	20	0
37	<b>Total</b>		<b>20544</b>	<b>0</b>	<b>2</b>	<b>44</b>	<b>405</b>	<b>44</b>	<b>387</b>	<b>1232</b>	<b>1278</b>	<b>56</b>	<b>165</b>	<b>2</b>
38	Behera	Males	13893	0	2	39	405	37	137	744	1105	54	155	2
39		Females	6651	0	0	5	0	7	250	488	173	2	10	0
40	<b>Total</b>		<b>3330</b>	<b>0</b>	<b>0</b>	<b>0</b>	<b>104</b>	<b>8</b>	<b>89</b>	<b>273</b>	<b>285</b>	<b>5</b>	<b>40</b>	<b>0</b>
41	Ismailia	Males	2624	0	0	0	96	3	25	146	221	5	37	0
42		Females	706	0	0	0	8	5	64	127	64	0	3	0
43	<b>Total</b>		<b>18717</b>	<b>0</b>	<b>9</b>	<b>181</b>	<b>537</b>	<b>219</b>	<b>518</b>	<b>1387</b>	<b>1249</b>	<b>238</b>	<b>551</b>	<b>53</b>
44	Giza	Males	16198	0	6	147	500	191	245	689	891	218	472	53
45		Females	2519	0	3	34	37	28	273	698	358	20	79	0
46	<b>Total</b>		<b>9831</b>	<b>0</b>	<b>0</b>	<b>9</b>	<b>129</b>	<b>18</b>	<b>161</b>	<b>628</b>	<b>644</b>	<b>24</b>	<b>44</b>	<b>5</b>
47	Beni suef	Males	6152	0	0	7	129	16	72	335	519	24	39	5
48		Females	3679	0	0	2	0	2	89	293	125	0	5	0
49	<b>Total</b>		<b>8674</b>	<b>0</b>	<b>0</b>	<b>45</b>	<b>189</b>	<b>33</b>	<b>90</b>	<b>431</b>	<b>505</b>	<b>15</b>	<b>69</b>	<b>0</b>
50	Fayoum	Males	7191	0	0	36	182	26	26	269	435	13	69	0
51		Females	1483	0	0	9	7	7	64	162	70	2	0	0
52	<b>Total</b>		<b>14992</b>	<b>0</b>	<b>0</b>	<b>22</b>	<b>232</b>	<b>22</b>	<b>231</b>	<b>1327</b>	<b>977</b>	<b>49</b>	<b>107</b>	<b>15</b>
53	Menia	Males	11308	0	0	22	222	12	118	796	844	47	102	15
54		Females	3684	0	0	0	10	10	113	531	133	2	5	0
55	<b>Total</b>		<b>10039</b>	<b>0</b>	<b>0</b>	<b>12</b>	<b>262</b>	<b>25</b>	<b>373</b>	<b>1308</b>	<b>750</b>	<b>10</b>	<b>79</b>	<b>0</b>
56	Asyout	Males	8723	0	0	12	260	22	185	734	577	10	69	0
57		Females	1316	0	0	0	2	3	188	574	173	0	10	0

Cotinued

Statistical Yearbook -Labor

4-3 STIMATES OF EMPLOYED PERSONS(15 YEARS OLD AND OVER)BY SEX, INDUSTRY,  
&GOVERNORATE 2013 (ISIC4) Cont.

Unit : (00)

Symbol of Economic Activity <sup>(1)</sup>			جملة	ت	ش	ر	ق	ص	ف	ع	س	ن	م	ل
			Total	V	U	T	S	R	Q	P	O	N	M	L
58		<b>Total</b>	<b>9836</b>	<b>0</b>	<b>0</b>	<b>9</b>	<b>279</b>	<b>45</b>	<b>150</b>	<b>1113</b>	<b>749</b>	<b>12</b>	<b>74</b>	<b>3</b>
59	Suhag	Males	8691	0	0	7	279	35	86	712	613	12	69	3
60		Females	1145	0	0	2	0	10	64	401	136	0	5	0
61		<b>Total</b>	<b>7599</b>	<b>0</b>	<b>0</b>	<b>7</b>	<b>239</b>	<b>36</b>	<b>80</b>	<b>899</b>	<b>483</b>	<b>14</b>	<b>67</b>	<b>2</b>
62	Qena	Males	6501	0	0	7	237	31	46	565	412	12	65	2
63		Females	1098	0	0	0	2	5	34	334	71	2	2	0
64		<b>Total</b>	<b>3743</b>	<b>0</b>	<b>0</b>	<b>10</b>	<b>66</b>	<b>25</b>	<b>73</b>	<b>469</b>	<b>326</b>	<b>31</b>	<b>29</b>	<b>3</b>
65	Aswan	Males	3225	0	0	10	63	20	29	243	229	28	22	3
66		Females	518	0	0	0	3	5	44	226	97	3	7	0
67		<b>Total</b>	<b>2885</b>	<b>0</b>	<b>0</b>	<b>0</b>	<b>66</b>	<b>26</b>	<b>39</b>	<b>298</b>	<b>362</b>	<b>21</b>	<b>47</b>	<b>0</b>
68	Luxor	Males	2552	0	0	0	66	20	26	192	324	21	47	0
69		Females	<b>333</b>	0	0	0	0	6	13	106	38	0	0	0
70		<b>Total</b>	<b>934</b>	<b>0</b>	<b>0</b>	<b>20</b>	<b>13</b>	<b>3</b>	<b>0</b>	<b>103</b>	<b>175</b>	<b>26</b>	<b>66</b>	<b>0</b>
71	Red Sea	Males	826	0	0	20	10	3	0	49	141	26	66	0
72		Females	108	0	0	0	3	0	0	54	34	0	0	0
73		<b>Total</b>	<b>821</b>	<b>0</b>	<b>0</b>	<b>0</b>	<b>21</b>	<b>2</b>	<b>25</b>	<b>112</b>	<b>157</b>	<b>2</b>	<b>6</b>	<b>0</b>
74	El-Wadi- El-Gidid	Males	586	0	0	0	21	2	13	73	125	2	4	0
75		Females	235		0	0	0	0	12	39	32	0	2	0
76		<b>Total</b>	<b>1341</b>	<b>0</b>	<b>0</b>	<b>6</b>	<b>10</b>	<b>6</b>	<b>24</b>	<b>124</b>	<b>156</b>	<b>0</b>	<b>10</b>	<b>30</b>
77	Matrouh	Males	910	0	0	6	10	6	3	79	115	0	10	30
78		Females	431	0	0	0	0	0	21	45	41	0	0	0
79		<b>Total</b>	<b>1135</b>	<b>0</b>	<b>0</b>	<b>3</b>	<b>22</b>	<b>15</b>	<b>44</b>	<b>190</b>	<b>271</b>	<b>0</b>	<b>29</b>	<b>0</b>
80	North Sinai	Males	887	0	0	0	22	11	22	92	181	0	23	0
81		Females	248	0	0	3	0	4	22	98	90	0	6	0
82		<b>Total</b>	<b>590</b>	<b>0</b>	<b>0</b>	<b>0</b>	<b>24</b>	<b>4</b>	<b>10</b>	<b>28</b>	<b>33</b>	<b>9</b>	<b>22</b>	<b>0</b>
83	South Sinai	Males	541	0	0	0	24	4	6	13	29	9	22	0
84		Females	<b>49</b>	0	0	0	0	0	4	15	4	0	0	0

(1) See Category Index at the beginning of this section

Source: CAPMAS

4 - 3 تقديرات المشتغلين ( 15 سنة فأكثر ) طبقاً للنوع و للنشاط الاقتصادي (المراجعة الرابعة)  
بالمحافظات عام 2013

الوحدة : بالمئات

ك	ى	ط	ح	ز	و	هـ	د	ج	ب	أ	رمز الفئة	
											الجدولية <sup>(1)</sup>	المحافظات
K	J	I	H	G	F	E	D	C	B	A		
1670	1893	5256	16994	26979	27278	2142	2262	25707	414	67020	جملة	1
1248	1568	5077	16633	23682	27172	1950	2139	23677	411	46052	ذكور	2 الاجمالي
422	325	179	361	3297	106	192	123	2030	3	20968	إناث	3
449	681	835	1943	4494	2635	505	231	3647	29	588	جملة	4
305	534	794	1822	4084	2589	417	210	3319	29	69	ذكور	5 القاهرة
144	147	41	121	410	46	88	21	328	0	519	إناث	6
129	122	399	1275	2197	1298	125	234	2275	27	591	جملة	7
84	94	379	1235	1990	1285	115	209	1987	24	384	ذكور	8 الاسكندرية
45	28	20	40	207	13	10	25	288	3	207	إناث	9
21	17	35	261	281	71	4	20	206	2	380	جملة	10
16	13	33	245	256	71	4	16	163	2	331	ذكور	11 بورسعيد
5	4	2	16	25	0	0	4	43	0	49	إناث	12
18	6	39	244	199	172	20	61	337	0	48	جملة	13
11	4	35	240	177	172	20	61	293	0	13	ذكور	14 السويس
7	2	4	4	22	0	0	0	44	0	35	إناث	15
39	5	63	264	573	250	14	30	1112	0	547	جملة	16
32	3	61	262	530	250	12	28	1105	0	525	ذكور	17 دمياط
7	2	2	2	43	0	2	2	7	0	22	إناث	18
75	37	269	1251	2009	1873	78	111	1650	12	4767	جملة	19
50	35	250	1246	1760	1871	73	102	1580	12	3764	ذكور	20 الدقهلية
25	2	19	5	249	2	5	9	70	0	1003	إناث	21
60	40	289	1158	1508	1329	90	165	2202	16	5159	جملة	22
51	40	284	1140	1355	1327	88	160	2122	16	4212	ذكور	23 الشرقية
9	0	5	18	153	2	2	5	80	0	947	إناث	24
91	191	308	1388	1638	1727	118	140	2489	5	1220	جملة	25
76	179	291	1371	1403	1720	109	140	2297	5	909	ذكور	26 القليوبية
15	12	17	17	235	7	9	0	192	0	311	إناث	27
32	18	133	510	816	699	67	45	435	2	3951	جملة	28
25	16	133	510	687	697	65	45	422	2	3191	ذكور	29 كفر الشيخ
7	2	0	0	129	2	2	0	13	0	760	إناث	30

ينبع

تابع 4 - 3 تقديرات المشتغلين ( 15 سنة فأكثر ) طبقاً للنوع و للنشاط الإقتصادي (المراجعة الرابعة) بالمحافظات عام 2013

الوحدة : بالمئات												رمز الفئة الجدولية (1)	المحافظات
ك	ى	ط	ح	ز	و	هـ	د	ج	ب	أ			
K	J	I	H	G	F	E	D	C	B	A			
96	88	315	943	1495	1339	117	76	1828	5	2732	جملة	31	
75	83	302	931	1271	1334	99	71	1619	5	2056	ذكور	الغربية 32	
21	5	13	12	224	5	18	5	209	0	676	إناث	33	
72	66	242	708	1226	1115	86	132	1440	15	4403	جملة	34	
57	61	225	706	879	1108	74	122	1344	15	2273	ذكور	المنوفية 35	
15	5	17	2	347	7	12	10	96	0	2130	إناث	36	
59	52	225	978	1400	1296	147	232	1143	12	11385	جملة	37	
49	42	223	966	1191	1296	140	218	1025	12	6051	ذكور	البحيرة 38	
10	10	2	12	209	0	7	14	118	0	5334	إناث	39	
35	5	36	645	274	208	10	95	291	2	925	جملة	40	
32	5	36	645	225	206	10	90	250	2	590	ذكور	الاسماعيلية 41	
3	0	0	0	49	2	0	5	41	0	335	إناث	42	
201	352	719	1729	2724	2430	271	205	3230	13	1901	جملة	43	
159	272	702	1684	2510	2422	254	199	3049	13	1522	ذكور	الجيزة 44	
42	80	17	45	214	8	17	6	181	0	379	إناث	45	
37	23	203	476	816	982	47	35	563	7	4980	جملة	46	
23	21	201	469	590	980	45	33	447	7	2190	ذكور	بنى سويف 47	
14	2	2	7	226	2	2	2	116	0	2790	إناث	48	
17	11	103	406	711	1671	52	44	485	30	3767	جملة	49	
15	9	103	395	532	1671	50	44	395	30	2891	ذكور	الفيوم 50	
2	2	0	11	179	0	2	0	90	0	876	إناث	51	
50	57	162	546	1265	1508	53	65	669	166	7469	جملة	52	
30	45	157	526	1052	1503	51	65	611	166	4924	ذكور	المنيا 53	
20	12	5	20	213	5	2	0	58	0	2545	إناث	54	
57	15	158	584	933	1795	61	74	382	0	3161	جملة	55	
50	15	155	567	903	1795	58	67	365	0	2879	ذكور	اسيوط 56	
7	0	3	17	30	0	3	7	17	0	282	إناث	57	

تابع 4 - 3 تقديرات المشتغلين ( 15 سنة فأكثر ) طبقاً للنوع و للنشاط الإقتصادي(المراجعة الرابعة) بالمحافظات عام 2013

الوحدة : بالمئات

ك	ى	ط	ح	ز	و	هـ	د	ج	ب	أ	رمز الفئة الجدولية (1)	
											المحافظات	
K	J	I	H	G	F	E	D	C	B	A		
42	15	153	501	930	2202	58	60	348	0	3093	جملة	58
39	10	153	494	912	2199	58	55	345	0	2610	ذكور	سوهاج 59
3	5	0	7	18	3	0	5	3	0	483	إناث	60
26	16	151	341	595	1551	71	43	429	17	2532	جملة	61
26	14	151	341	566	1551	69	43	405	17	1941	ذكور	قنا 62
0	2	0	0	29	0	2	0	24	0	591	إناث	63
30	25	124	280	345	330	44	45	264	32	1192	جملة	64
12	25	121	278	296	330	41	42	257	32	1144	ذكور	اسوان 65
18	0	3	2	49	0	3	3	7	0	48	إناث	66
10	8	99	199	103	369	36	15	118	0	1069	جملة	67
10	5	99	199	95	369	33	15	115	0	916	ذكور	الاقصر 68
0	3	0	0	8	0	3	0	3	0	153	إناث	69
3	26	101	65	95	56	23	13	49	7	90	جملة	70
3	26	98	62	92	56	23	13	49	7	82	ذكور	البحر الاحمر 71
0	0	3	3	3	0	0	0	0	0	8	إناث	72
9	4	9	27	34	25	0	7	14	4	363	جملة	73
9	4	9	27	32	23	0	7	14	4	217	ذكور	الوادى الجديد 74
0	0	0	0	2	2	0	0	0	0	146	إناث	75
3	0	67	90	161	160	34	23	37	0	400	جملة	76
3	0	63	90	145	160	34	23	37	0	96	ذكور	مطروح 77
0	0	4	0	16	0	0	0	0	0	304	إناث	78
6	9	12	69	111	102	7	36	38	8	163	جملة	79
3	9	12	69	105	102	4	36	38	8	150	ذكور	شمال سيناء 80
3	0	0	0	6	0	3	0	0	0	13	إناث	81
3	4	7	113	46	85	4	25	26	3	144	جملة	82
3	4	7	113	44	85	4	25	24	3	122	ذكور	جنوب سيناء 83
0	0	0	0	2	0	0	0	2	0	22	إناث	84

(1) أنظر مسمى الفئة الجدولية فى بداية الباب  
المصدر : الجهاز المركزى للتعبئة العامة والاحصاء

Statistical Yearbook -Labor

4-4 DISTRIBUTION OF UNEMPLOYED PERSONS (NUMBERS &PERCENTAGE) BY EDUCATIONAL STATUS ,SEX &GOVERNORATE IN 2013

Unit : (00)

Governorates	Educational Status	الجملة		مؤهل جامعي ومؤهل فوق الجامعي		مؤهل فوق المتوسط وأقل من الجامعي	
		%	Total	%	University & Above University	%	Upper Than Intermediate & Lower than University
1	<b>Total</b>	<b>100</b>	<b>36 496</b>	<b>31.1</b>	<b>11 360</b>	<b>4.5</b>	<b>1 630</b>
2	<b>Total</b>	<b>100</b>	<b>20 843</b>	<b>24.4</b>	<b>5 077</b>	<b>4.6</b>	<b>968</b>
3	<b>Male</b>	<b>100</b>	<b>15 653</b>	<b>40.1</b>	<b>6 283</b>	<b>4.2</b>	<b>662</b>
4	<b>Female</b>	<b>100</b>	<b>5 202</b>	<b>43.0</b>	<b>2 235</b>	<b>5.7</b>	<b>297</b>
5	Cairo	<b>100</b>	<b>3 186</b>	<b>32.6</b>	<b>1 038</b>	<b>6.0</b>	<b>191</b>
6	Male	<b>100</b>	<b>2 016</b>	<b>59.4</b>	<b>1 197</b>	<b>5.3</b>	<b>106</b>
7	Female	<b>100</b>	<b>2 820</b>	<b>35.2</b>	<b>992</b>	<b>6.2</b>	<b>175</b>
8	Alex.	<b>100</b>	<b>1 801</b>	<b>26.7</b>	<b>480</b>	<b>6.9</b>	<b>125</b>
9	Male	<b>100</b>	<b>1 019</b>	<b>50.2</b>	<b>512</b>	<b>4.9</b>	<b>50</b>
10	Female	<b>100</b>	<b>623</b>	<b>36.9</b>	<b>230</b>	<b>7.5</b>	<b>47</b>
11	Port Said	<b>100</b>	<b>275</b>	<b>37.8</b>	<b>104</b>	<b>8.0</b>	<b>22</b>
12	Male	<b>100</b>	<b>348</b>	<b>36.2</b>	<b>126</b>	<b>7.2</b>	<b>25</b>
13	Female	<b>100</b>	<b>485</b>	<b>24.3</b>	<b>118</b>	<b>3.9</b>	<b>19</b>
14	Suez	<b>100</b>	<b>310</b>	<b>16.1</b>	<b>50</b>	<b>4.2</b>	<b>13</b>
15	Male	<b>100</b>	<b>175</b>	<b>38.9</b>	<b>68</b>	<b>3.4</b>	<b>6</b>
16	Female	<b>100</b>	<b>549</b>	<b>33.7</b>	<b>185</b>	<b>2.7</b>	<b>15</b>
17	Damietta	<b>100</b>	<b>310</b>	<b>17.7</b>	<b>55</b>	<b>3.2</b>	<b>10</b>
18	Male	<b>100</b>	<b>239</b>	<b>54.4</b>	<b>130</b>	<b>2.1</b>	<b>5</b>
19	Female	<b>100</b>	<b>2 403</b>	<b>38.0</b>	<b>0 913</b>	<b>4.4</b>	<b>105</b>
20	Dakahlia	<b>100</b>	<b>1 089</b>	<b>31.7</b>	<b>345</b>	<b>4.1</b>	<b>45</b>
21	Male	<b>100</b>	<b>1 314</b>	<b>43.2</b>	<b>568</b>	<b>4.6</b>	<b>60</b>
22	Female	<b>100</b>	<b>2 684</b>	<b>27.4</b>	<b>736</b>	<b>2.4</b>	<b>64</b>
23	Sharkia	<b>100</b>	<b>1 509</b>	<b>21.7</b>	<b>328</b>	<b>2.0</b>	<b>30</b>
24	Male	<b>100</b>	<b>1 175</b>	<b>34.7</b>	<b>408</b>	<b>2.9</b>	<b>34</b>
25	Female	<b>100</b>	<b>2 117</b>	<b>26.7</b>	<b>566</b>	<b>2.8</b>	<b>59</b>
26	Kalyoubia	<b>100</b>	<b>1 370</b>	<b>17.7</b>	<b>243</b>	<b>2.7</b>	<b>37</b>
27	Male	<b>100</b>	<b>747</b>	<b>43.2</b>	<b>323</b>	<b>2.9</b>	<b>22</b>
28	Female	<b>100</b>	<b>1 260</b>	<b>25.9</b>	<b>326</b>	<b>2.9</b>	<b>37</b>
29	Kafr-El-Sheikh	<b>100</b>	<b>564</b>	<b>21.5</b>	<b>121</b>	<b>2.5</b>	<b>14</b>
30	Male	<b>100</b>	<b>696</b>	<b>29.5</b>	<b>205</b>	<b>3.3</b>	<b>23</b>
	Female	<b>100</b>					

Cotinued

earbook -Labor

4-4 DISTRIBUTION OF UNEMPLOYED PERSONS (NUMBERS &PERCENTAGE) BY EDUCATIONAL STATUS ,SEX &GOVERNORATE IN 2013 Cont.

Unit : (00)

Educational Status		%	الجملة	%	مؤهل جامعي ومؤهل فوق الجامعي	%	مؤهل فوق المتوسط وأقل من الجامعي
			Total		University & Above University		Upper Than Intermediate & Lower than University
Governorates							
31	<b>Total</b>	<b>100</b>	<b>2 336</b>	<b>39.5</b>	<b>922</b>	<b>6.3</b>	<b>148</b>
32	Gharbia Male	100	1 257	31.4	395	7.8	98
33	Female	100	1079	48.8	527	4.6	50
34	<b>Total</b>	<b>100</b>	<b>1 290</b>	<b>39.4</b>	<b>508</b>	<b>2.1</b>	<b>27</b>
35	Menoufia Male	100	782	25.6	200	2.6	20
36	Female	100	508	60.6	308	1.4	7
37	<b>Total</b>	<b>100</b>	<b>1 885</b>	<b>27.9</b>	<b>526</b>	<b>3.7</b>	<b>70</b>
38	Behera Male	100	998	23.0	230	2.4	24
39	Female	100	887	33.4	296	5.2	46
40	<b>Total</b>	<b>100</b>	<b>538</b>	<b>26.2</b>	<b>141</b>	<b>5.9</b>	<b>32</b>
41	Ismailia Male	100	227	20.7	47	5.3	12
42	Female	100	311	30.2	94	6.4	20
43	<b>Total</b>	<b>100</b>	<b>2 797</b>	<b>31.2</b>	<b>872</b>	<b>5.1</b>	<b>143</b>
44	Giza Male	100	1 980	23.2	460	5.1	101
45	Female	100	817	50.4	412	5.1	42
46	<b>Total</b>	<b>100</b>	<b>822</b>	<b>23.7</b>	<b>195</b>	<b>2.8</b>	<b>23</b>
47	Male	100	465	20.0	93	2.6	12
48	Female	100	357	28.6	102	3.1	11
49	<b>Total</b>	<b>100</b>	<b>913</b>	<b>12.8</b>	<b>117</b>	<b>3.2</b>	<b>29</b>
50	Fayoum Male	100	467	12.2	57	4.3	20
51	Female	100	446	13.5	60	2.0	9
52	<b>Total</b>	<b>100</b>	<b>1885</b>	<b>18.1</b>	<b>342</b>	<b>2.8</b>	<b>52</b>
53	Menia Male	100	874	18.4	161	2.9	25
54	Female	100	1011	17.9	181	2.7	27
55	<b>Total</b>	<b>100</b>	<b>1585</b>	<b>28.4</b>	<b>450</b>	<b>5.9</b>	<b>93</b>
56	Asyout Male	100	842	22.9	193	5.6	47
57	Female	100	743	34.6	257	6.2	46

Continued



Statistical Yearbook -Labor

4-4 DISTRIBUTION OF UNEMPLOYED PERSONS (NUMBERS &PERCENTAGE) BY EDUCATIONAL STATUS ,SEX &GOVERNORATE IN 2013 Cont.

Unit : (00)

Governorates	Educational Status		الجملة		مؤهل جامعي ومؤهل فوق الجامعي		مؤهل فوق المتوسط وأقل من الجامعي	
			%	Total	%	University & Above University	%	Upper Than Intermediate & Lower than University
58	<b>Total</b>		<b>100</b>	<b>1557</b>	<b>23.0</b>	<b>358</b>	<b>5.3</b>	<b>82</b>
59	Suhag	Male	100	940	22.4	211	4.8	45
60		Female	100	617	23.8	147	6.0	37
61	<b>Total</b>		<b>100</b>	<b>835</b>	<b>24.2</b>	<b>202</b>	<b>3.7</b>	<b>31</b>
62	Qena	Male	100	537	19.6	105	4.5	24
63		Female	100	298	32.6	97	2.3	7
64	<b>Total</b>		<b>100</b>	<b>710</b>	<b>25.4</b>	<b>180</b>	<b>4.9</b>	<b>35</b>
65	Aswan	Male	100	322	17.4	56	4.7	15
66		Female	100	388	32.0	124	5.2	20
67	<b>Total</b>		<b>100</b>	<b>459</b>	<b>21.1</b>	<b>97</b>	<b>1.7</b>	<b>8</b>
68	Luxor	Male	100	280	13.6	38	2.9	8
69		Female	100	179	33.0	59	0.0	0
70	<b>Total</b>		<b>100</b>	<b>210</b>	<b>20.5</b>	<b>43</b>	<b>9.5</b>	<b>20</b>
71	Red Sea	Male	100	158	19.0	30	12.7	20
72		Female	100	52	25.0	13	0.0	0
73	<b>Total</b>		<b>100</b>	<b>134</b>	<b>28.4</b>	<b>38</b>	<b>3.7</b>	<b>5</b>
74	El-Wadi-El-Gidid	Male	100	40	32.5	13	5.0	2
75		Female	100	94	26.6	25	3.2	3
76	<b>Total</b>		<b>100</b>	<b>120</b>	<b>18.3</b>	<b>22</b>	<b>0.0</b>	<b>0</b>
77	Matrouh	Male	100	82	3.7	3	0.0	0
78		Female	100	38	50.0	19	0.0	0
79	<b>Total</b>		<b>100</b>	<b>212</b>	<b>21.7</b>	<b>46</b>	<b>6.6</b>	<b>14</b>
80	North Sinai	Male	100	126	16.7	21	6.3	8
81		Female	100	86	29.1	25	7.0	6
82	<b>Total</b>		<b>100</b>	<b>65</b>	<b>0.0</b>	<b>0</b>	<b>0.0</b>	<b>0</b>
83	South Sinai	Male	100	52	0.0	0	0.0	0
84		Female	100	13	0.0	0	0.0	0

(1) Intermediate includes (Public/technical)

Source : CAPMAS

4-4 توزيع المتعلمين (أعداد و نسب) طبقاً للحالة التعليمية والنوع بالمحافظات عام 2013

الوحدة: بالمئات									
المحافظات	الحالة التعليمية	أمى Illiterate	%	يقرأ ويكتب Read & Write	%	أقل من متوسط Lower Than Intermediate	%	مؤهل متوسط <sup>(1)</sup> Intermediate <sup>(1)</sup>	%
1	جملة	3 567	9.8	1 241	3.4	3 127	8.6	15 571	42.7
2	الاجمالي	2 741	13.2	1 133	5.4	2 647	12.7	8 277	39.7
3	إناث	826	5.3	108	0.7	480	3.1	7 294	46.6
4	جملة	415	8.0	215	4.1	378	7.3	1 662	31.9
5	القاهرة	358	11.2	194	6.1	313	9.8	1 092	34.3
6	إناث	57	2.8	21	1.0	65	3.2	570	28.3
7	جملة	196	7.0	183	6.5	322	11.4	952	33.8
8	الاسكندرية	146	8.1	170	9.4	269	14.9	611	33.9
9	إناث	50	4.9	13	1.3	53	5.2	341	33.5
10	جملة	9	1.4	5	0.8	18	2.9	314	50.4
11	بورسعيد	7	2.5	5	1.8	13	4.7	124	45.1
12	إناث	2	0.6	0	0.0	5	1.4	190	54.6
13	جملة	37	7.6	6	1.2	25	5.2	280	57.7
14	السويس	31	10.0	6	1.9	18	5.8	192	61.9
15	إناث	6	3.4	0	0.0	7	4.0	88	50.3
16	جملة	49	8.9	79	14.4	40	7.3	181	33.0
17	دمياط	49	15.8	74	23.9	36	11.6	86	27.7
18	إناث	0	0.0	5	2.1	4	1.7	95	39.7
19	جملة	125	5.2	77	3.2	134	5.6	1 049	43.7
20	الدقهلية	116	10.7	75	6.9	108	9.9	400	36.7
21	إناث	9	0.7	2	0.2	26	2.0	649	49.4
22	جملة	166	6.2	91	3.4	266	9.9	1 361	50.7
23	الشرقية	155	10.3	86	5.7	245	16.2	665	44.1
24	إناث	11	0.9	5	0.4	21	1.8	696	59.2
25	جملة	268	12.7	78	3.7	284	13.4	862	40.7
26	القليوبية	235	17.2	64	4.7	248	18.1	543	39.6
27	إناث	33	4.4	14	1.9	36	4.8	319	42.7
28	جملة	97	7.7	35	2.8	108	8.6	657	52.1
29	كفر الشيخ	53	9.4	26	4.6	88	15.6	262	46.5
30	إناث	44	6.3	9	1.3	20	2.9	395	56.8

يتبع

تابع 4 - 4 توزيع المتعلمين (أعداد و نسب) طبقاً للحالة التعليمية والنوع بالمحافظات عام 2013

الوحدة: بالمنات									
المحافظات	الحالة التعليمية	أمى Illiterate	%	يقرأ ويكتب Read & Write	%	أقل من متوسط Lower Than Intermediate	%	مؤهل متوسط <sup>(1)</sup> Intermediate <sup>(1)</sup>	%
جملة		156	6.7	82	3.5	183	7.8	845	36.2
الغربية	ذكور	116	9.2	73	5.8	152	12.1	423	33.7
	إناث	40	3.7	9	0.8	31	2.9	422	39.1
جملة		86	6.7	71	5.5	135	10.5	463	35.9
المنوفية	ذكور	62	7.9	59	7.5	118	15.1	323	41.3
	إناث	24	4.7	12	2.4	17	3.3	140	27.6
جملة		271	14.4	17	0.9	108	5.7	893	47.4
البحيرة	ذكور	204	20.4	15	1.5	96	9.6	429	43.0
	إناث	67	7.6	2	0.2	12	1.4	464	52.3
جملة		19	3.5	7	1.3	49	9.1	290	53.9
الاسماعيلية	ذكور	12	5.3	5	2.2	37	16.3	114	50.2
	إناث	7	2.3	2	0.6	12	3.9	176	56.6
جملة		382	13.7	139	5.0	293	10.5	968	34.6
الجيزة	ذكور	316	16.0	127	6.4	260	13.1	716	36.2
	إناث	66	8.1	12	1.5	33	4.0	252	30.8
جملة		158	19.2	28	3.4	66	8.0	352	42.8
بنى سويف	ذكور	102	21.9	26	5.6	54	11.6	178	38.3
	إناث	56	15.7	2	0.6	12	3.4	174	48.7
جملة		137	15.0	11	1.2	99	10.8	520	57.0
الفيوم	ذكور	79	16.9	11	2.4	80	17.1	220	47.1
	إناث	58	13.0	0	0.0	19	4.3	300	67.3
جملة		345	18.3	32	1.7	102	5.4	1012	53.7
المنيا	ذكور	235	26.9	32	3.7	100	11.4	321	36.7
	إناث	110	10.9	0	0.0	2	0.2	691	68.3
جملة		239	15.1	30	1.9	92	5.8	681	43.0
اسيوط	ذكور	158	18.8	30	3.6	87	10.3	327	38.8
	إناث	81	10.9	0	0.0	5	0.7	354	47.6

يتبع

تابع 4 - 4 توزيع المتعلمين (أعداد و نسب) طبقاً للحالة التعليمية والنوع بالمحافظات عام 2013

		الوحدة: بالمنات								
المحافظات	الحالة التعليمية	أمى Illiterate	يقرأ ويكتب Read & Write	أقل من متوسط Lower Than Intermediate	مؤهل متوسط <sup>(1)</sup> Intermediate <sup>1)</sup>	%	%	%	%	%
58	جمله	230	32	102	753	6.6	2.1	14.8	48.4	
59	سوهاج	181	32	81	390	8.6	3.4	19.3	41.5	ذكور
60	إناث	49	0	21	363	3.4	0.0	7.9	58.8	إناث
61	جمله	71	7	50	474	6.0	0.8	8.5	56.8	
62	قنا	50	7	43	308	8.0	1.3	9.3	57.4	ذكور
63	إناث	21	0	7	166	2.3	0.0	7.0	55.7	إناث
64	جمله	20	2	51	422	7.2	0.3	2.8	59.4	
65	اسوان	10	2	31	208	9.6	0.6	3.1	64.6	ذكور
66	إناث	10	0	20	214	5.2	0.0	2.6	55.2	إناث
67	جمله	42	0	58	254	12.6	0.0	9.2	55.3	
68	الاقصر	37	0	55	142	19.6	0.0	13.2	50.7	ذكور
69	إناث	5	0	3	112	1.7	0.0	2.8	62.6	إناث
70	جمله	7	3	52	85	24.8	1.4	3.3	40.5	
71	البحر الاحمر	7	3	26	72	16.5	1.9	4.4	45.6	ذكور
72	إناث	0	0	26	13	50.0	0.0	0.0	25.0	إناث
73	جمله	5	0	29	57	21.6	0.0	3.7	42.5	
74	الوادى الجديد	0	0	11	14	27.5	0.0	0.0	35.0	ذكور
75	إناث	5	0	18	43	19.1	0.0	5.3	45.7	إناث
76	جمله	13	3	37	45	30.8	2.5	10.8	37.5	
77	مطروح	7	3	37	32	45.1	3.7	8.5	39.0	ذكور
78	إناث	6	0	0	13	0.0	0.0	15.8	34.2	إناث
79	جمله	6	5	21	120	9.9	2.4	2.8	56.6	
80	شمال سيناء	4	5	18	70	14.3	4.0	3.2	55.6	ذكور
81	إناث	2	0	3	50	3.5	0.0	2.3	58.1	إناث
82	جمله	18	3	25	19	38.5	4.6	27.7	29.2	
83	جنوب سيناء	11	3	23	15	44.2	5.8	21.2	28.8	ذكور
84	إناث	7	0	2	4	15.4	0.0	53.8	30.8	إناث

(1) المؤهل المتوسط يشتمل على (العام / الفنى)

المصدر : الجهاز المركزى للتعبئة العامة والاحصاء

## 4 - 5 معدل البطالة والتقديرات السنوية للعمالة والبطالة طبقاً للحالة التعليمية والنوع في 2013

## 4-5 UNEMPLOYMENT RATE&amp;ANNUAL ESTIMATES OF LABOR STATUS,BY EDUCATIONAL STATUS AND SEX IN 2013

Unit : (00)

الوحدة : بالمئات

Educational Status	جملة Total	مؤهل جامعي و فوق الجامعي University & Above University	مؤهل فوق المتوسط وأقل من الجامعي Upper Than Intermediate & Lower than University	مؤهل متوسط Intermediate	أقل من متوسط Lower Than Intermediate	يقرأ و يكتب Read & Write	أمي Illiterate	الحالة التعليمية
<b><u>Labor Force</u></b>								<b><u>قوة العمل</u></b>
Total	276 226	51 665	11 580	91 993	31 354	24 025	65 609	الاجمالي
Males	211 665	33 188	8 720	71 881	28 310	22 169	47 397	ذكور
Females	64 561	18 477	2 860	20 112	3 044	1 856	18 212	إناث
<b><u>Unemployed</u></b>								<b><u>المتعطلون</u></b>
Total	36 489	11360	1629	15570	3124	1240	3 566	الاجمالي
Males	20 841	5078	967	8278	2646	1132	2 740	ذكور
Females	15648	6282	662	7292	478	108	826	إناث
<b><u>Unemployment Rate %</u></b>								<b><u>معدل البطالة %</u></b>
Total	-	22	14.1	16.9	10	5.2	5.4	الاجمالي
Males	-	15.3	11.1	11.5	9.3	5.1	5.8	ذكور
Females	-	34	23.1	36.3	15.7	5.8	4.5	إناث

(1) Intermediate includes (Public/technical)

(1) المؤهل المتوسط يشتمل على (العام /الفني)

Source : CAPMAS

المصدر: الجهاز المركزي للتعبئة العامة و الاحصاء

## 4 - 6 العاملون بالقطاع الحكومي للدولة طبقاً للمحافظات والنوع (2013/12-12/11)

4 - 6 EMPLOYED PERSONS IN GOVERNEMENTAL SECTOR,  
BY GOVERNORATE & SEX (11/12-12/2013)

Unit : NO.

الوحدة : بالعدد

Governorates	* 2013/2012			2012/2011			المحافظات
	جملة	إناث	ذكور	جملة	إناث	ذكور	
	Total	Females	Males	Total	Females	Males	
<b>Total</b>	<b>5 549 320</b>	<b>1 528 066</b>	<b>4 021 254</b>	<b>5 438 843</b>	<b>1 508 987</b>	<b>3 929 856</b>	الإجمالي العام
Cairo	2 632 770	460 361	2 172 409	2 504 455	435 605	2 068 850	القاهرة
Alexandria	181 468	87 260	94 208	199 442	90 813	108 629	الإسكندرية
Port Said	50 433	25 917	24 516	48 907	26 108	22 799	بورسعيد
Suez	29 533	14 494	15 039	29 720	14 596	15 124	السويس
Helwan <sup>(1)</sup>	-	-	-	13 159	6 761	6 398	حلوان <sup>(1)</sup>
6 Oct. <sup>(1)</sup>	-	-	-	26 209	6 966	19 243	6 أكتوبر <sup>(1)</sup>
Damietta	72 828	36 237	36 591	70 907	36 244	34 663	دمياط
Dakahlia	293 092	105 529	187 563	289 740	105 371	184 369	الدقهلية
Sharkia	241 834	97 717	144 117	242 622	101 034	141 588	الشرقية
Kalyoubia	138 793	52 972	85 821	139 728	53 625	86 103	القليوبية
Kafr-El-Sheikh	114 455	44 106	70 349	114 353	43 457	70 896	كفر الشيخ
Gharbia	233 665	96 431	137 234	231 681	93 701	137 980	الغربية
Menoufia	190 791	67 940	122 851	188 549	65 081	123 468	المنوفية
Behera	179 624	66 210	113 414	174 341	59 379	114 962	البحيرة
Ismailia	65 635	29 221	36 414	63 655	28 725	34 930	الإسماعيلية
Giza	272 867	76 333	196 534	253 374	73 483	179 891	الجيزة
Beni suef	93 349	32 174	61 175	94 392	32 613	61 779	بنى سويف
Fayoum	88 370	26 107	62 263	81 070	25 868	55 202	الفيوم
Menia	112 600	37 578	75 022	112 933	38 208	74 725	المنيا
Asyout	127 737	39 583	88 154	134 022	41 877	92 145	أسيوط
Suhag	141 662	43 471	98 191	140 454	42 817	97 637	سوهاج
Qena	92 581	28 414	64 167	91 814	25 498	66 316	قنا
Aswan	59 328	19 885	39 443	60 072	20 287	39 785	أسوان
Luxor	38 497	8 367	30 130	38 021	8 719	29 302	الأقصر
Red Sea	17 790	6 227	11 563	17 255	5 694	11 561	البحر الأحمر
El-Wadi-El-Gidid	26 262	8 955	17 307	25 528	9 905	15 623	الوادي الجديد
Matrouh	13 375	3 813	9 562	13 119	4 126	8 993	مطروح
North Sinia	31 305	10 804	20 501	30 741	10 480	20 261	شمال سيناء
South Sinia	8 676	1 960	6 716	8 580	1 946	6 634	جنوب سيناء

(1) the start of 2013 Was Annexation Helwan governorate to Cairo and 6 October to Giza Governorate

(1) بداية من 2013 تم ضم حلوان إلى محافظة القاهرة و 6 أكتوبر إلى محافظة الجيزة

Source: Central agency for Organization &amp; Management

المصدر: الجهاز المركزي للتنظيم والإدارة

Statistical Yearbook - Labor

4 - 7 EMPLOYED PERSONS IN PUBLIC & PUBLIC BUSINESS SECTOR BY  
ACTIVITY SECTOR &SEX (2010-2013)

Unit : No.

Activity Sectors	*2013				2012			
	%	جملة Total	اناث Females	ذكور Males	%	جملة Total	اناث Females	ذكور Males
	1 Total	100	870 715	108 374	762 341	100	844 814	107 394
2 Agriculture, Public Work &Water Resources	2.8	24 475	5 750	18 725	3.0	25 596	6 052	19 544
3 Industry, Petroleum &Mineral Abundancy	25.5	221 746	22 133	199 613	26.3	222 187	21 864	200 323
4 Electricity	16.2	140 832	17 111	123 721	15.4	129 683	16 172	113 511
5 Transport-ation&Trips	6.0	52 415	4 219	48 196	6.3	53 378	4 294	49 084
6 Supply & Internal trade	4.1	35 699	6 373	29 326	4.2	35 693	6 506	29 187
7 Money & Economy	7.3	63 204	14 031	49 173	7.5	63 050	13 673	49 377
8 Housing & Construction	25.5	222 067	17 063	205 004	24.3	205 677	17 037	188 640
9 Health, Social & Religious services	3.3	28 706	10 388	18 318	3.4	28 750	10 698	18 052
10 Culture & Media	0.3	2 389	424	1 965	0.3	2 260	385	1 875
11 Tourism & Civil Aviation	5.9	50 940	8 178	42 762	6.0	50 348	8 089	42 259
12 Defence, Security & Justice	3.2	28 242	2 704	25 538	3.3	28 192	2 624	25 568

Source: CAPMAS

4 -8 FOREIGN EMPLOYEES WORKING IN BOTH GOVERNMENTAL & PUBLIC SECTOR, BY  
COUNTRY GROUPS<sup>(1)</sup> (2003-2012) DIFFERENT YEARS (No. &percentages)

Unit :No.

Group of countries	%	2012	%	2011	%	2010	%	2009
1 Total	100	986	100	675	100	870	100	777
2 Arab countries	13.6	134	17.2	116	15.2	132	16.1	125
3 African countries (Non-Arab)	3.8	37	4.6	31	3.0	26	3.0	23
4 Asian countries (Non-Arab)	13.5	133	14.8	100	19.1	166	18.1	141
5 European countries	46.5	458	49.9	337	49.5	431	48.0	373
6 American countries	21.3	210	12.9	87	12.6	110	14.2	110
7 Australia & Oceania	1.4	14	0.6	4	0.6	5	0.6	5

(1)Excluding all military experts .

Source : CAPMAS

4 - 7 العاملون بالقطاع العام وقطاع الاعمال العام طبقاً لقطاعات النشاط والنوع (2010 - 2013)

الوحدة : بالعدد

قطاعات النشاط	2011			2010			%	
	جملة Total	اناث Females	ذكور Males	جملة Total	اناث Females	ذكور Males		
1 الاجمالي العام	100	834 942	107 485	727 457	100	779 262	98 087	681 175
2 الزراعة و الاشغال العامة و الموارد المائية	3.2	26 470	6 063	20 407	3.5	27 308	6 099	21 209
3 الصناعة و البترول و الثروة المعدنية	25.8	215 613	20 710	194 903	27.4	213 708	19 311	194 397
4 الكهرباء	17.0	141 631	17 143	124 488	15.1	117 310	14 004	103 306
5 النقل و الرحلات	6.4	53 244	4 338	48 906	7.0	54 936	4 327	50 609
6 التموين و التجارة الداخلية	4.4	36 402	6 438	29 964	4.7	36 328	6 604	29 724
7 المال و الاقتصاد	7.7	64 604	14 577	50 027	8.3	64 334	14 286	50 048
8 الاسكان و التعمير	23.3	194 537	17 698	176 839	21.0	163 366	12 436	150 930
9 الخدمات الصحية و الاجتماعية و الدينية	3.1	26 034	9 581	16 453	3.6	28 311	10 677	17 634
10 الثقافة و الاعلام	0.3	2 144	361	1 783	0.3	2 054	0 341	1 713
11 السياحة و الطيران المدني	5.7	47 618	8 319	39 299	5.7	44 535	7 812	36 723
12 الدفاع و الامن و العدالة	3.2	26 645	2 257	24 388	3.5	27 072	2 190	24 882

المصدر: الجهاز المركزي للتعبئة العامة و الاحصاء

4-8 الأجانب العاملون في القطاع الحكومي والقطاع العام وفقاً لمجموعات الدول القادمين منها<sup>(1)</sup> (2003-2012) سنوات مختلفة (أعداد ونسب)

الوحدة : بالعدد

مجموعة الدول	2008	2007	2005	2003				
1 الأجمالي العام	100	812	100	763	100	796	100	820
2 الدول العربية	15.1	123	14.8	113	17.6	140	27.4	225
3 الدول الأفريقية	3.1	25	3.5	27	6.2	49	5.7	47
4 الدول الآسيوية	24.1	196	18.0	137	21.9	174	16.8	138
5 الدول الأوروبية	42.0	341	50.1	382	48.1	383	39.6	325
6 الدول الأمريكية	15.3	124	13.6	104	6.3	50	9.4	77
7 استراليا	0.4	3	1.0	8	0.5	4	1.0	8

(1) لايشمل الحصر الخبراء العسكريين بنوعياتهم المختلفة.

المصدر : الجهاز المركزي للتعبئة العامة و الاحصاء



Statistical Yearbook -Labor

4 -9-1 WEEKLY WAGES AVERAGE(PUBLIC & PRIVATE) SECTORS  
BY INDUSTRY (ISIC3)<sup>1</sup> (2003-2007)

( L.E / Week )

Industry Sections	Sector	2007		2006	
		إناث Females	ذكور Males	إناث Females	ذكور Males
1 <b>Total</b>	<b>Public</b>	<b>301</b>	<b>309</b>	<b>331</b>	<b>300</b>
2	<b>Private</b>	<b>163</b>	<b>226</b>	<b>128</b>	<b>182</b>
3 Agriculture, fishing , forestry & cutting of wood trees.	Public	201	182	298	204
4	Private	138	140	133	127
5 Fishing	Public	192	150	127	131
6	Private	177	194	137	134
7 Mining & quarrying	Public	238	455	332	337
8	Private	167	656	647	650
9 Manufactures	Public	257	301	351	299
10	Private	122	197	105	162
11 Electricity , gas & water supplies	Public	342	318	391	341
12	Private	369	401	373	287
13 Constructions (construction & building)	Public	355	295	290	254
14	Private	297	237	251	211
15 WholeSale & retail trade, repairing motor vehicles & motorcycles, domestic & personal commodities	Public	252	287	224	259
16	Private	181	209	169	232
17 Hotels & restaurants	Public	363	309	128	131
18	Private	197	173	169	149
19 Transport , storage & communications	Public	387	308	399	287
20	Private	293	248	293	249
21 Financial intermediation	Public	325	351	324	328
22	Private	920	741	514	452
23 Real estate activity , renting & business services	Public	261	239	147	191
24	Private	242	247	261	228
25 Education	Public	0	0	0	0
26	Private	109	115	94	104
27 Health & social work	Public	207	308	100	417
28	Private	104	142	95	139
29 Social & personal services	Public	171	130	185	151
30	Private	122	140	101	130

(1) Average wages in the first week of October each year By industry

Source : CAPMAS

1-9-4 متوسطات أجور العاملين النقدية الأسبوعية بالقطاعين (العام والخاص) طبقاً للنشاط الاقتصادي  
(المراجعة الثالثة)<sup>1</sup> (2007-2003)

(جنيه/اسبوع)

2005		2004		2003		القطاع	اقسام النشاط الاقتصادي
إناث Females	ذكور Males	إناث Female	ذكور Males	إناث Female	ذكور Males		
271	256	232	232	193	195	عام	1 الإجمالي
123	180	155	179	118	156	خاص	2
271	371	132	118	108	113	عام	3 الزراعة و الصيد و إستغلال الغابات و قطع
126	103	137	298	57	82	خاص	4 اشجار الاخشاب
127	122	113	113	102	107	عام	5 صيد الأسماك
152	103	109	108	99	104	خاص	6
333	391	275	569	559	251	عام	7 التعدين و إستغلال المحاجر
88	506	792	511	355	390	خاص	8
245	248	184	222	150	186	عام	9 الصناعات التحويلية
102	157	118	154	82	130	خاص	10
279	266	282	218	227	211	عام	11 الكهرباء و الغاز و إمدادات المياه
417	382	204	190	373	542	خاص	12
271	235	333	254	212	191	عام	13 الإنشاءات (التشييد و البناء)
255	235	201	173	156	135	خاص	14
202	231	301	301	182	200	عام	15 تجارة الجملة و التجزئة و إصلاح لمركبات ذات
163	189	144	147	130	146	خاص	16 المحركات و الدراجات النارية و السلع الشخصية و المنزلية
132	133	569	176	388	198	عام	17 الفنادق و المطاعم
149	157	131	128	115	116	خاص	18
314	246	168	148	291	213	عام	19 النقل و التخزين و الإتصالات
272	212	280	231	202	168	خاص	20
321	316	242	238	212	210	عام	21 الوساطة المالية
593	492	517	436	570	497	خاص	22
287	300	117	115	153	151	عام	23 أنشطة العقارات و التأجير و خدمات الأعمال
326	423	212	272	247	343	خاص	24
0	0	67	56	50	49	عام	25 التعليم
89	100	112	144	82	93	خاص	26
42	45	105	128	83	103	عام	27 الصحة و العمل الإجتماعي
76	103	72	104	67	189	خاص	28
244	271	141	83	116	127	عام	29 الخدمات الاجتماعية و الشخصية
128	134	127	143	163	129	خاص	30

(1) متوسط اجور العاملين في الاسبوع الاول من شهر اكتوبر في كل سنة طبقاً لدليل النشاط الإقتصادي المصدر : الجهاز المركزي للتعبئة العامة و الاحصاء

Statistical Yearbook -Labor

**4 -9-2 AVERAGE OF WEEKLY WAGES IN PUBLIC& PRIVATE SECTORS AND INDUSTRY  
BY ISIC4<sup>1</sup> (2008 - 2012)**

(L.E / Week )

Industry sections	Sector	2012		2011	
		متوسط أجر العامل Employee Wage Average		متوسط أجر العامل Employee Wage Average	
		إناث Females	ذكور Males	إناث Females	ذكور Males
1 <b>Total</b>	<b>Public</b>	<b>927</b>	<b>834</b>	<b>715</b>	<b>649</b>
2	<b>Private</b>	<b>336</b>	<b>407</b>	<b>289</b>	<b>420</b>
3 Agriculture, Hunting , Forestry , Cutting of wood trees& Fishing .	Public	446	522	273	358
4	Private	279	272	250	327
5 Mining & Quarrying	Public	595	663	1 563	639
6	Private	624	607	1 074	990
7 Manufactures	Public	471	613	484	485
8	Private	258	354	230	381
9 Electricity , Gas & Water supplies	Public	830	842	588	563
10	Private	897	807	774	732
11 Water supply and sewage networks, management and waste treatment	Public	797	747	524	521
12	Private	0	0	0	0
13 Construction	Public	50	586	732	579
14	Private	56	472	382	400
15 WholeSale& Retail trade, Repairing motor vehicles &Motor-cycles, Domestic & Personal commodities	Public	55	425	372	331
16	Private	57	385	411	481
17 Transport & Storage	Public	846	967	628	739
18	Private	684	538	531	519
19 Food and accommodation services	Public	815	814	1 283	729
20	Private	289	303	266	386
21 Information and Communication	Public	0	0	0	0
22	Private	934	508	617	397
23 Financial intermediation	Public	2127	2088	1444	1638
24	Private	1626	1800	1421	1447
25 Real Estate &Renting	Public	0	0	538	342
26	Private	239	283	438	379
27 Scientific and technical activities of specialized	Public	461	461	751	432
28	Private	624	611	527	501
29 Administrative activities and support services	Public	810	651	704	600
30	Private	358	388	250	251
31 Education	Public	0	0	0	0
32	Private	207	219	152	174
33 Health & social work	Public	465	465	319	565
34	Private	301	301	212	314
35 The activities of arts, creativity and entertainment	Public	735	553	602	485
36	Private	274	308	286	261
37 Other service activities	Public	1002	700	834	596
38	Private	219	225	217	269

(1) Average wages in the first week of October each year According to economic activity by ISIC4

Source : CAPMAS

Statistical Yearbook -Labor

4 -9-3 AVERAGE OF WORK HOURS IN PUBLIC& PRIVATE SECTORS AND INDUSTRY  
BY ISIC4 <sup>1</sup> (2009 - 2012)

( L.E / Week )

Industry sections	Sector	2012		2011	
		متوسط ساعات العمل		متوسط ساعات العمل	
		إناث Females	ذكور Males	إناث Females	ذكور Males
1 <b>Total</b>	<b>Public</b>	54	52	53	52
2	<b>Private</b>	57	58	57	57
3 Agriculture, Hunting , Forestry ,	Public	54	57	50	58
4 Cutting of wood trees& Fishing .	Private	59	57	62	57
5 Mining & Quarrying	Public	50	54	56	58
6	Private	0	54	53	58
7 Manufactures	Public	52	53	52	52
8	Private	57	58	57	58
9 Electricity , Gas & Water supplies	Public	51	50	50	49
10	Private	52	53	52	52
11 Water supply and sewage networks, management and waste treatment	Public	53	54	58	60
12	Private	0	0	0	0
13 Construction	Public	52	50	51	50
14	Private	56	56	52	54
15 WholeSale& Retail trade, Repairing motor vehicles &Motor-cycles, Domestic &Personal commodities	Public	54	55	54	54
16	Private	56	57	58	58
17 Transport & Storage	Public	59	56	59	56
18	Private	54	56	59	58
19 Food and accommodation services	Public	59	58	63	52
20	Private	60	59	57	59
21 Information and Communication	Public	0	0	0	0
22	Private	70	65	62	52
23 Financial intermediation	Public	50	46	50	49
24	Private	60	56	54	51
25 Real Estate &Renting	Public	0	0	46	45
26	Private	60	61	53	55
27 Scientific and technical activities of specialized	Public	0	50	52	52
28	Private	62	58	55	59
29 Administrative activities and support services	Public	52	43	40	41
30	Private	58	59	60	57
31 Education	Public	0	0	0	0
32	Private	53	53	53	52
33 Health & social work	Public	0	45	30	30
34	Private	54	45	57	61
35 The activities of arts, creativity and entertainment	Public	45	45	45	47
36	Private	49	51	56	55
37 Other service activities	Public	0	52	0	52
38	Private	52	55	58	58

Source : CAPMAS

4- 9 - 2 متوسط أجور العاملين النقدية الأسبوعية بالقطاعات العام والخاص طبقاً لدليل النشاط الاقتصادي (المراجعة الرابعة) <sup>1</sup> (2008-2012)

(جنيه/اسبوع)

2010		2009		2008		القطاع	أقسام النشاط الإقتصادي
متوسط أجر العامل Employee Wage Average		متوسط أجر العامل Employee Wage Average		متوسط أجر العامل Employee Wage Average			
إناث Females	ذكور Males	إناث Females	ذكور Males	إناث Females	ذكور Males		
630	530	500	449	385	409	عام	1 الاجمالي
242	314	241	309	230	286	خاص	2
377	314	185	204	201	187	عام	3 الزراعة و إستغلال الغابات و قطع أشجار وصيد الأسماك
201	320	160	188	153	178	خاص	4
711	618	406	540	448	709	عام	5 التعدين و إستغلال المحاجر
486	643	1051	1015	727	688	خاص	6
347	448	371	391	267	338	عام	7 الصناعات التحويلية
223	283	159	230	141	219	خاص	8
386	427	404	393	374	380	عام	9 إمدادات الكهرباء و الغاز و البخار وإمدادات تكييف الهواء
471	506	489	402	395	410	خاص	10
621	464	601	365	347	307	عام	11 الإمداد المائي وشبكات الصرف
147	209	640	670	342	262	خاص	12 الصحي وإدارة ومعالجة النفايات
579	458	504	429	438	349	عام	13 التشييد و البناء
281	278	433	442	396	315	خاص	14
297	302	276	272	268	298	عام	15 تجارة الجملة والتجزئة و الإصلاح للمركبات ذات المحركات والدراجات النارية والسلع الشخصية
237	352	265	243	212	248	خاص	16
677	686	686	517	453	695	عام	17 النقل و التخزين
432	313	320	292	348	271	خاص	18
752	689	641	415	353	300	عام	19 خدمات الغذاء والإقامة
236	242	234	238	225	222	خاص	20
446	258	399	417	537	385	عام	21 المعلومات والاتصالات
322	294	382	362	307	297	خاص	22
1394	1 030	851	924	616	361	عام	23 الوساطة المالية
1108	1 053	1 584	1 577	1 422	1 333	خاص	24
0	0	179	118	0	301	عام	25 العقارات والتأجير
174	188	169	180	137	142	خاص	26
323	287	261	281	295	279	عام	27 الأنشطة العلمية والتقنية
405	379	404	466	403	377	خاص	28 المتخصصة
634	555	683	644	452	383	عام	29 الأنشطة الإدارية وخدمات الدعم
135	183	189	204	162	202	خاص	30
0	0	0	0	0	0	عام	31 التعليم
147	167	138	149	133	139	خاص	32
315	340	327	425	49	151	عام	33 الصحة وأنشطة العمل الإجتماعي
199	221	122	165	112	160	خاص	34
455	378	339	251	225	204	عام	35 أنشطة الفنون والإبداع والتسلية
204	243	162	190	139	162	خاص	36
505	591	168	174	89	85	عام	37 أنشطة الخدمات الأخرى
191	229	275	264	162	225	خاص	38

(1) متوسط أجور العاملين في الأسبوع الأول من شهر أكتوبر في كل سنة طبقاً لدليل النشاط الاقتصادي المراجعة الرابعة  
المصدر : الجهاز المركزي للتعبئة العامة و الإحصاء

4 - 9 - 3 متوسط ساعات العمل الاسبوعية بالقطاعين العام والخاص طبقا لدليل النشاط الاقتصادي (المراجعة الرابعة) <sup>(1)</sup> (2009-2012)

(جنيه/اسبوع)

2010		2009		القطاع	أقسام النشاط الإقتصادي
متوسط ساعات العمل إناث Females	متوسط ساعات العمل ذكور Males	متوسط ساعات العمل إناث Females	متوسط ساعات العمل ذكور Males		
54	52	56	53	عام	1 الاجمالي
58	58	58	57	خاص	2
60	57	52	56	عام	3 الزراعة و إستغلال الغابات و قطع اشجار وصيد الأسماك
60	57	62	60	خاص	4
54	54	52	53	عام	5 التعدين و إستغلال المحاجر
0	48	57	49	خاص	6
52	53	55	55	عام	7 الصناعات التحويلية
58	58	59	58	خاص	8
51	50	53	51	عام	9 إمدادات الكهرباء و الغاز و البخار و إمدادات تكييف الهواء
52	53	52	49	خاص	10
52	53	52	56	عام	11 الإمداد المائي وشبكات الصرف الصحي وإدارة ومعالجة النفايات
0	61	0	60	خاص	12
51	50	51	50	عام	13 التشييد و البناء
50	57	50	53	خاص	14
54	54	54	56	عام	15 تجارة الجملة والتجزئة والإصلاح للمركبات ذات المحركات والدرجات النارية والسلع الشخصية
59	58	59	58	خاص	16
60	56	60	57	عام	17 النقل و التخزين
57	53	59	56	خاص	18
47	50	58	57	عام	19 خدمات الغذاء والإقامة
57	58	55	58	خاص	20
50	50	53	53	عام	21 المعلومات والاتصالات
59	50	62	55	خاص	22
49	50	45	49	عام	23 الوساطة المالية
57	54	53	54	خاص	24
0	0	0	52	عام	25 العقارات و التأجير
53	53	52	58	خاص	26
51	54	50	54	عام	27 الأنشطة العلمية والتقنية المتخصصة
55	57	53	57	خاص	28
39	40	57	48	عام	29 الأنشطة الإدارية وخدمات الدعم
60	59	59	59	خاص	30
0	0	0	0	عام	31 التعليم
53	52	53	53	خاص	32
39	41	55	56	عام	33 الصحة وأنشطة العمل الإجتماعي
52	54	54	54	خاص	34
45	45	60	49	عام	35 أنشطة الفنون والإبداع والتسلية
53	54	55	54	خاص	36
0	66	58	53	عام	37 أنشطة الخدمات الأخرى
53	58	55	59	خاص	38

المصدر : الجهاز المركزي للتعبئة العامة و الإحصاء

4- 10 حالات اصابه العمل طبقا لفئات السن والنوع و القطاع فى الأعوام ( 2010- 2012 )  
 4-10 INJURY CASES OF WORKERS BY AGE GROUPS, SEX & SECTOR IN YEARS  
 ( 2010-2012 )

Unit: No.

الوحدة : بالعدد

Age groups	Sector <sup>(1)</sup>	2012			2011			2010			القطاع <sup>(1)</sup>	فئات السن
		جمله	اثاث	ذكور	جمله	اثاث	ذكور	جمله	اثاث	ذكور		
		Total	Females	Males	Total	Females	Males	Total	Females	Males		
Total	Government	2 932	609	2 323	2 059	559	1 500	2 038	704	1 334	حكومى	الجملة
	Public	12 287	1004	11 283	12 045	992	11 053	13 626	1 025	12 601	عام	
	Private	2 735	235	2 500	3 078	264	2 814	2 831	255	2 576	خاص	
	Total	17 954	1 848	16 106	17 182	1 815	15 367	18 495	1 984	16 511	جملة	
Less than 15 years	Government	0	0	0	0	0	0	0	0	0	حكومى	اقل من 15 سنة
	Public	0	0	0	2	0	2	1	0	1	عام	
	Private	0	0	0	3	0	3	2	1	1	خاص	
	Total	0	0	0	5	0	5	3	1	2	جملة	
15-	Government	6	0	6	3	1	2	9	3	6	حكومى	-15
	Public	34	4	30	55	7	48	67	15	52	عام	
	Private	24	2	22	38	6	32	56	10	46	خاص	
	Total	64	6	58	96	14	82	132	28	104	جملة	
20-	Government	146	32	114	97	39	58	102	56	46	حكومى	-20
	Public	663	86	577	711	93	618	744	98	646	عام	
	Private	273	29	244	392	60	332	355	79	276	خاص	
	Total	1 082	147	935	1 200	192	1008	1 201	233	968	جملة	
25-	Government	441	70	371	236	61	175	210	62	148	حكومى	-25
	Public	2 050	159	1 891	1 757	124	1 633	1 710	135	1 575	عام	
	Private	605	54	551	756	56	700	605	54	551	خاص	
	Total	3 096	283	2 813	2 749	241	2 508	2 525	251	2 274	جملة	
30-	Government	471	66	405	281	57	224	257	77	180	حكومى	-30
	Public	1 909	127	1 782	1 849	112	1 737	1 998	101	1 897	عام	
	Private	538	36	502	592	39	553	528	40	488	خاص	
	Total	2 918	229	2 689	2 722	208	2 514	2 783	218	2 565	جملة	
35-	Government	432	71	361	284	67	217	293	92	201	حكومى	-35
	Public	1 814	149	1 665	1 764	139	1 625	1 989	134	1 855	عام	
	Private	446	26	420	430	37	393	434	29	405	خاص	
	Total	2 692	246	2 446	2 478	243	2 235	2 716	255	2 461	جملة	
40-	Government	389	78	311	286	55	231	299	97	202	حكومى	-40
	Public	1 663	119	1 544	1 767	144	1 623	2 237	168	2 069	عام	
	Private	323	17	306	324	23	301	341	14	327	خاص	
	Total	2 375	214	2 161	2 377	222	2 155	2 877	279	2 598	جملة	

Continued

يتبع

تابع 4- 10 حالات اصابه العمل طبقا لفئات السن والنوع و القطاع فى الأعوام ( 2010 - 2012 )

## 4-10 INJURY CASES OF WORKERS BY AGE GROUPS, SEX &amp; SECTOR IN YEARS( 2010-2012 ) Cont.

Unit: No.

الوحدة : بالعدد

Age groups	Sector <sup>(1)</sup>	2012			2011			2010			القطاع <sup>(1)</sup>	فئات السن
		جمله	اناث	ذكور	جمله	اناث	ذكور	جمله	اناث	ذكور		
		Total	Females	Males	Total	Females	Males	Total	Females	Males		
45-	Government	415	83	332	313	75	238	325	112	213	حكومى	-45
	Public	1 784	157	1 627	1 764	167	1 597	2 142	184	1 958	عام	
	Private	254	27	227	254	19	235	240	17	223	خاص	
	<b>Total</b>	<b>2 453</b>	<b>267</b>	<b>2 186</b>	<b>2 331</b>	<b>261</b>	<b>2 070</b>	<b>2 707</b>	<b>313</b>	<b>2 394</b>	<b>جمله</b>	
50-	Government	330	93	237	299	96	203	307	115	192	حكومى	-50
	Public	1 312	117	1 195	1 258	113	1 145	1 508	112	1 396	عام	
	Private	182	26	156	163	12	151	159	5	154	خاص	
	<b>Total</b>	<b>1824</b>	<b>236</b>	<b>1 588</b>	<b>1720</b>	<b>221</b>	<b>1 499</b>	<b>1974</b>	<b>232</b>	<b>1 742</b>	<b>جمله</b>	
55-	Government	296	113	183	251	104	147	228	89	139	حكومى	-55
	Public	1 019	83	936	1 074	87	0 987	1 198	78	1 120	عام	
	Private	86	17	69	119	11	108	100	6	94	خاص	
	<b>Total</b>	<b>1 401</b>	<b>213</b>	<b>1 188</b>	<b>1 444</b>	<b>202</b>	<b>1 242</b>	<b>1 526</b>	<b>173</b>	<b>1 353</b>	<b>جمله</b>	
60-64	Government	6	3	3	9	4	5	8	1	7	حكومى	64-60
	Public	39	3	36	44	6	38	32	0	32	عام	
	Private	4	1	3	7	1	6	11	0	11	خاص	
	<b>Total</b>	<b>49</b>	<b>7</b>	<b>42</b>	<b>60</b>	<b>11</b>	<b>49</b>	<b>51</b>	<b>1</b>	<b>50</b>	<b>جمله</b>	

(1) Data of Private Sector for Establishments 50 Workers &amp; More

Source: CAPMAS

(1) بيانات القطاع الخاص للمنشآت 50 عامل فأكثر

المصدر : الجهاز المركزى للتعبئة العامة والاحصاء



## 4- 11 حالات اصابة العمل طبقا لاقسام المهن - النوع - القطاع (2011 - 2012)

## 4-11 INJURY CASES OF WORKERS BY OCCUPATIONAL DIVISIONS,SEX&amp;SECTOR ( 2011 - 2012 )

Unit: No.

الوحدة : بالعدد

Occupation Divisions	Sector <sup>(1)</sup>	2012			2011			القطاع <sup>(1)</sup>	اقسام المهن
		جملة	اناث	ذكور	جملة	اناث	ذكور		
		Total	Females	Males	Total	Females	Males		
<b>Total</b>	<b>Government</b>	<b>2 932</b>	<b>609</b>	<b>2 323</b>	<b>2 059</b>	<b>559</b>	<b>1 500</b>	حكومي	الجملة
	<b>Public</b>	<b>12 287</b>	<b>1004</b>	<b>11 283</b>	<b>12 045</b>	<b>992</b>	<b>11 053</b>	عام	
	<b>Private</b>	<b>2735</b>	<b>235</b>	<b>2 500</b>	<b>3078</b>	<b>264</b>	<b>2 814</b>	خاص	
	<b>Total</b>	<b>17 954</b>	<b>1 848</b>	<b>16 106</b>	<b>17 182</b>	<b>1 815</b>	<b>15 367</b>	جملة	
Legislators, Senior Officials and Directors	Government	117	40	77	108	28	80	حكومي	رجال التشريع و كبار المسولين والمديرون
	Public	403	89	314	343	69	274	عام	
	Private	51	10	41	63	5	58	خاص	
	<b>Total</b>	<b>571</b>	<b>139</b>	<b>432</b>	<b>514</b>	<b>102</b>	<b>412</b>	جملة	
Specialists (the owners of the scientific professions)	Government	243	124	119	216	112	104	حكومي	الاحصائيون (اصحاب المهن العلميه)
	Public	448	127	321	411	128	283	عام	
	Private	71	27	44	71	9	62	خاص	
	<b>Total</b>	<b>762</b>	<b>278</b>	<b>484</b>	<b>698</b>	<b>249</b>	<b>449</b>	جملة	
Technicians and Assistants Specialists	Government	864	279	585	592	246	346	حكومي	الفنيون ومساعدو الاحصائين
	Public	3 287	227	3 060	3 263	225	3 038	عام	
	Private	837	44	793	729	22	707	خاص	
	<b>Total</b>	<b>4 988</b>	<b>550</b>	<b>4 438</b>	<b>4 584</b>	<b>493</b>	<b>4 091</b>	جملة	
Authors clerical work and etc	Government	233	73	160	206	101	105	حكومي	القائمون بالاعمال الكتابيه ومن اليهم
	Public	647	149	498	620	170	450	عام	
	Private	116	13	103	99	8	91	خاص	
	<b>Total</b>	<b>996</b>	<b>235</b>	<b>761</b>	<b>925</b>	<b>279</b>	<b>646</b>	جملة	
Services &shop sales workers	Government	198	20	178	89	9	80	حكومي	العاملون في الخدمات ومحلات البيع
	Public	268	61	207	201	41	160	عام	
	Private	77	4	73	140	14	126	خاص	
	<b>Total</b>	<b>543</b>	<b>85</b>	<b>458</b>	<b>430</b>	<b>64</b>	<b>366</b>	جملة	
Farmers and agricultural workers and fishing professionals workers	Government	2	0	2	13	2	11	حكومي	المزارعون وعمال الزراعه والعاملون بالصيد المتخصصون
	Public	14	0	14	12	1	11	عام	
	Private	4	1	3	3	0	3	خاص	
	<b>Total</b>	<b>20</b>	<b>1</b>	<b>19</b>	<b>28</b>	<b>3</b>	<b>25</b>	جملة	
Artisans and etc.	Government	427	3	424	198	2	196	حكومي	الحرفيون ومن اليهم
	Public	1 251	8	1 243	1 231	4	1 227	عام	
	Private	331	2	329	508	9	499	خاص	
	<b>Total</b>	<b>2 009</b>	<b>13</b>	<b>1 996</b>	<b>1 937</b>	<b>15</b>	<b>1 922</b>	جملة	
Workers operate factories ,machine operators & production workers	Government	514	2	512	341	5	336	حكومي	عمال تشغيل المصانع و مشغلو الماكينات و عمال الانتاج
	Public	4 930	316	4 614	4 909	313	4 596	عام	
	Private	973	118	855	1 285	184	1 101	خاص	
	<b>Total</b>	<b>6 417</b>	<b>436</b>	<b>5 981</b>	<b>6 535</b>	<b>502</b>	<b>6 033</b>	جملة	
Regular workers	Government	334	68	266	296	54	242	حكومي	عمال المهن العاديه
	Public	1 039	27	1 012	1 055	41	1 014	عام	
	Private	275	16	259	180	13	167	خاص	
	<b>Total</b>	<b>1 648</b>	<b>111</b>	<b>1 537</b>	<b>1 531</b>	<b>108</b>	<b>1 423</b>	جملة	

(1) Data of Private Sector for Establishments 50 Workers &amp; More

Source: CAPMAS

(1) بيانات القطاع الخاص للمنشآت 50 عامل فأكثر

المصدر : الجهاز المركزي للتعبئة العامة والاحصاء

## 4- 12 حالات اصابات العمل موزعه طبقا لنتيجته الإصابه - النوع - القطاع (2010-2012)

## 4-12 INJURY CASES OF WORKERS BY , INJURY RESULT, SEX AND SECTOR (2010 - 2012)

Unit: No.		الوحدة : بالعدد									القطاع <sup>(1)</sup>	نتيجته الإصابه
Effect of injury	Sector <sup>(1)</sup>	2012			2011			2010				
		جمله	اناث	ذكور	جمله	اناث	ذكور	جمله	اناث	ذكور		
		Total	Females	Males	Total	Females	Males	Total	Females	Males		
Total	Government	2 932	609	2 323	2 059	559	1 500	2 038	704	1 334	حكومي	الجملة
	Public	12 287	1004	11 283	12 045	992	11 053	13 626	1 025	12 601	عام	
	Private	2 735	235	2 500	3 078	264	2 814	2 831	255	2 576	خاص	
	Total	17 954	1 848	16 106	17 182	1 815	15 367	18 495	1 984	16 511	جملة	
Restoration	Government	2 283	437	1 846	1 564	425	1 139	1 587	568	1 019	حكومي	شفاء
	Public	10 917	926	9 991	10 806	895	9 911	12 286	940	11 346	عام	
	Private	2 393	213	2 180	2 705	249	2 456	2 528	239	2 289	خاص	
	Total	15 593	1 576	14 017	15 075	1 569	13 506	16 401	1 747	14 654	جملة	
Full Deficit	Government	10	6	4	27	7	20	12	2	10	حكومي	عجز كلي
	Public	5	0	5	26	1	25	11	3	8	عام	
	Private	9	0	9	5	1	4	2	0	2	خاص	
	Total	24	6	18	58	9	49	25	5	20	جملة	
Partial Deficit	Government	208	53	155	142	44	98	154	51	103	حكومي	عجز جزئي
	Public	353	15	338	283	20	263	353	16	337	عام	
	Private	77	2	75	94	6	88	98	1	97	خاص	
	Total	638	70	568	519	70	449	605	68	537	جملة	
Death	Government	57	6	51	66	7	59	56	6	50	حكومي	وفاة
	Public	129	1	128	120	4	116	117	2	115	عام	
	Private	22	1	21	37	0	37	27	3	24	خاص	
	Total	208	8	200	223	11	212	200	11	189	جملة	
Under treatment	Government	374	107	267	260	76	184	229	77	152	حكومي	تحت العلاج
	Public	883	62	821	810	72	738	859	64	795	عام	
	Private	234	19	215	237	8	229	176	12	164	خاص	
	Total	1491	188	1303	1307	156	1 151	1 264	153	1 111	جملة	

(1) Data of Private Sector for Establishments 50 Workers & More  
Source: CAPMAS

(1) بيانات القطاع الخاص للمنشآت 50 عامل فأكثر  
المصدر : الجهاز المركزي للتعبئة العامة والإحصاء

## 4- 13 حالات إصابة العمل طبقاً للقطاع و الحالة التعليمية والنوع في الأعوام (2010 - 2012)

## 4-13 WORK INJURIES BY , SECTOR AND EDUCATIONAL STATUS AND SEX IN YEARS (2010 - 2012)

Unit: No.

الوحدة : بالعدد

Educational Status	Sector <sup>(1)</sup>	2012			2011			2010			القطاع <sup>(1)</sup>	الحالة التعليمية
		جملة Total	إناث Females	ذكور Males	جملة Total	إناث Females	ذكور Males	جملة Total	إناث Females	ذكور Males		
Total	Gov.	2 932	609	2 323	2 059	559	1 500	2 038	704	1 334	حكومي	الجملة
	Public	12 287	1004	11 283	12 045	992	11 053	13 626	1 025	12 601	عام	
	Private	2 735	235	2 500	3 078	264	2 814	2 831	255	2 576	خاص	
	<b>Total</b>	<b>17 954</b>	<b>1 848</b>	<b>16 106</b>	<b>17 182</b>	<b>1 815</b>	<b>15 367</b>	<b>18 495</b>	<b>1 984</b>	<b>16 511</b>	<b>جملة</b>	
Illiterate	Gov.	157	23	134	181	24	157	151	24	127	حكومي	أمى
	Public	400	30	370	548	32	516	535	37	498	عام	
	Private	237	24	213	215	3	212	172	6	166	خاص	
	<b>Total</b>	<b>794</b>	<b>77</b>	<b>717</b>	<b>944</b>	<b>59</b>	<b>885</b>	<b>858</b>	<b>67</b>	<b>791</b>	<b>جملة</b>	
Read & Write	Gov.	669	37	632	242	36	206	302	54	248	حكومي	يقراً ويكتب
	Public	4 404	234	4 170	4 502	244	4 258	5 809	283	5 526	عام	
	Private	399	47	352	584	102	482	465	95	370	خاص	
	<b>Total</b>	<b>5 472</b>	<b>318</b>	<b>5 154</b>	<b>5 328</b>	<b>382</b>	<b>4 946</b>	<b>6 576</b>	<b>432</b>	<b>6 144</b>	<b>جملة</b>	
Below Intermediate (Primary - preparatory)	Gov.	474	31	443	353	12	341	351	50	301	حكومي	شهادة أقل من المتوسط (ابتدائية - إعدادية)
	Public	1 504	74	1 430	1 317	85	1 232	1 246	83	1 163	عام	
	Private	358	27	331	417	41	376	622	64	558	خاص	
	<b>Total</b>	<b>2 336</b>	<b>132</b>	<b>2 204</b>	<b>2 087</b>	<b>138</b>	<b>1 949</b>	<b>2 219</b>	<b>197</b>	<b>2 022</b>	<b>جملة</b>	
Intermediate	Gov.	1181	332	849	925	314	611	947	422	525	حكومي	شهادة متوسطة (ثانوية عامة وما يعادلها)
	Public	5 006	411	4 595	4 743	405	4 338	5 187	405	4 782	عام	
	Private	1 517	95	1 422	1 660	102	1 558	1 401	80	1 321	خاص	
	<b>Total</b>	<b>7 704</b>	<b>838</b>	<b>6 866</b>	<b>7 328</b>	<b>821</b>	<b>6 507</b>	<b>7 535</b>	<b>907</b>	<b>6 628</b>	<b>جملة</b>	
Above Intermediate & Below University	Gov.	89	22	67	54	14	40	26	10	16	حكومي	شهادة فرق المتوسط وأقل من الجامعي
	Public	208	18	190	255	29	226	180	27	153	عام	
	Private	77	8	69	55	5	50	55	0	55	خاص	
	<b>Total</b>	<b>374</b>	<b>48</b>	<b>326</b>	<b>364</b>	<b>48</b>	<b>316</b>	<b>261</b>	<b>37</b>	<b>224</b>	<b>جملة</b>	
University Degree	Gov.	355	162	193	296	157	139	257	141	116	حكومي	شهادة جامعية وما يعادلها
	Public	748	233	515	653	191	462	651	188	463	عام	
	Private	122	30	92	142	11	131	114	8	106	خاص	
	<b>Total</b>	<b>1 225</b>	<b>425</b>	<b>800</b>	<b>1 091</b>	<b>359</b>	<b>732</b>	<b>1 022</b>	<b>337</b>	<b>685</b>	<b>جملة</b>	
Above University Degree	Gov.	5	2	3	4	1	3	3	2	1	حكومي	شهادة أعلى من الجامعية
	Public	10	3	7	15	1	14	6	0	6	عام	
	Private	4	1	3	3	0	3	2	2	0	خاص	
	<b>Total</b>	<b>19</b>	<b>6</b>	<b>13</b>	<b>22</b>	<b>2</b>	<b>20</b>	<b>11</b>	<b>4</b>	<b>7</b>	<b>جملة</b>	
Not Stated	Gov.	2	0	2	4	1	3	1	1	0	حكومي	غير مبين
	Public	7	1	6	12	5	7	12	2	10	عام	
	Private	21	3	18	2	0	2	0	0	0	خاص	
	<b>Total</b>	<b>30</b>	<b>4</b>	<b>26</b>	<b>18</b>	<b>6</b>	<b>12</b>	<b>13</b>	<b>3</b>	<b>10</b>	<b>جملة</b>	

(1) Data of Private Sector for Establishments 50 Workers &amp; More

(1) بيانات القطاع الخاص للمنشآت 50 عامل فأكثر

Source: CAPMAS

المصدر : الجهاز المركزي للتعبئة العامة والإحصاء

Figure (3-1)

تطور معدلات المواليد والوفيات (1960، 1987-2013)

شكل رقم (1-3)

DEVELOPMENT OF BIRTH & DEATH RATES (1960-1987 / 2013)

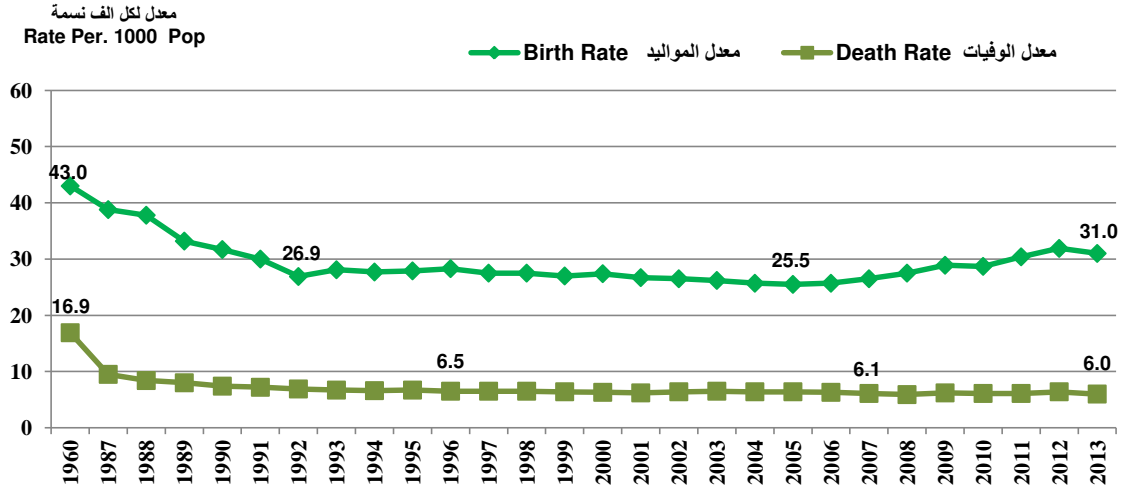

Source: CAPMAS

المصدر : الجهاز المركزي للتعبئة العامة والإحصاء

Figure No. (3-2)

معدل الزيادة الطبيعية طبقاً لمحافظة الجمهورية (ترتيباً تنازلياً) عام 2013

شكل رقم (2-3)

Natural Increase Rate By Governorate (Descending order) 2013

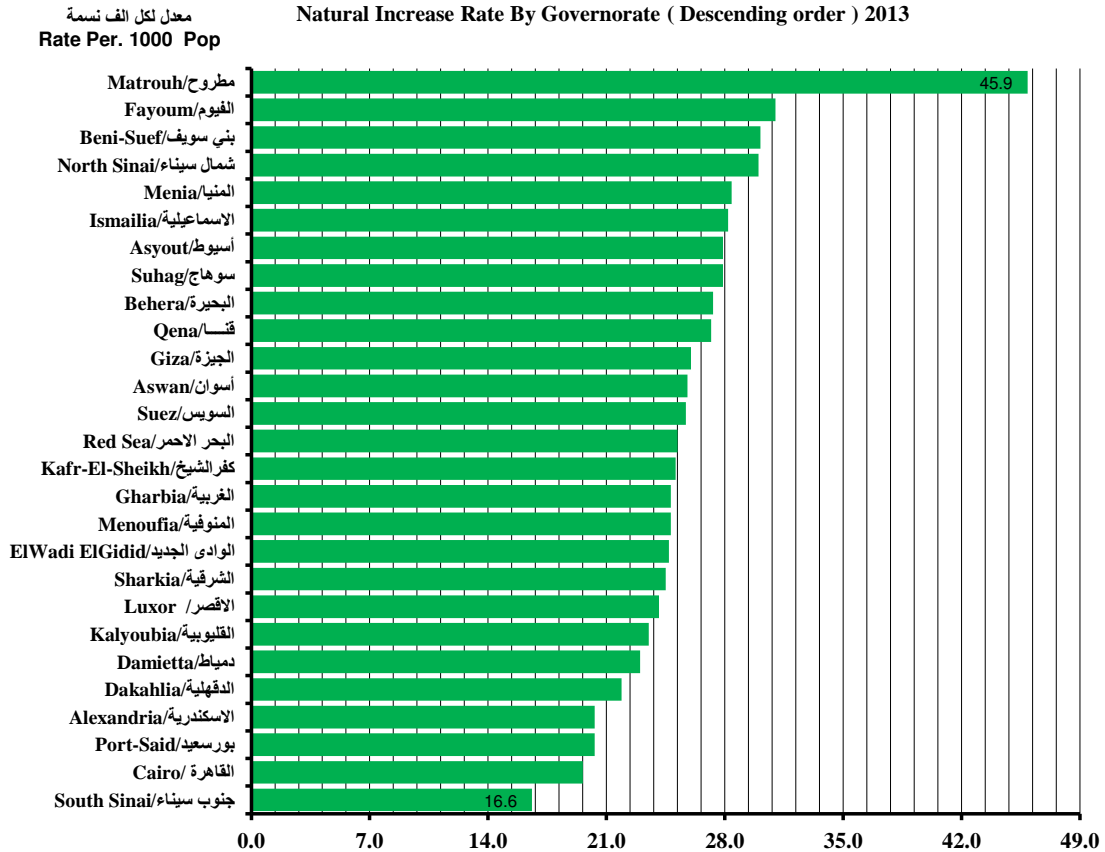

Source: CAPMAS

المصدر : الجهاز المركزي للتعبئة العامة والإحصاء

Figure No. (3-3)

شكل رقم (3-3)

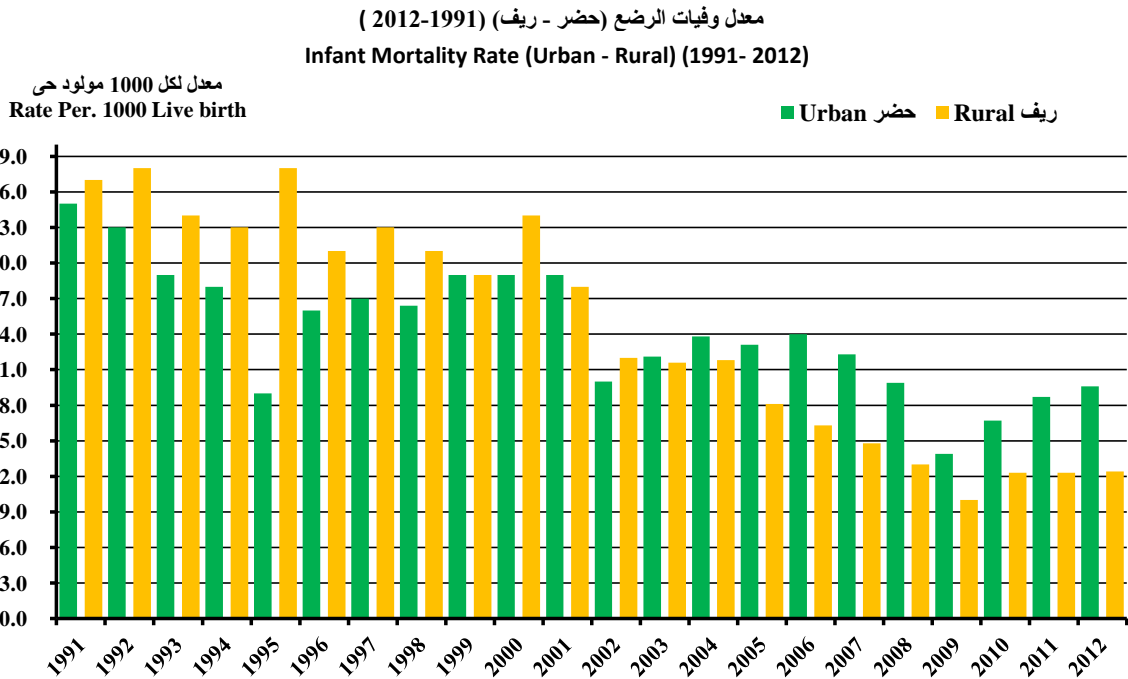

Source: CAPMAS

المصدر : الجهاز المركزي للتعبئة العامة والإحصاء

Figure No. (3-4)

شكل رقم (4-3)

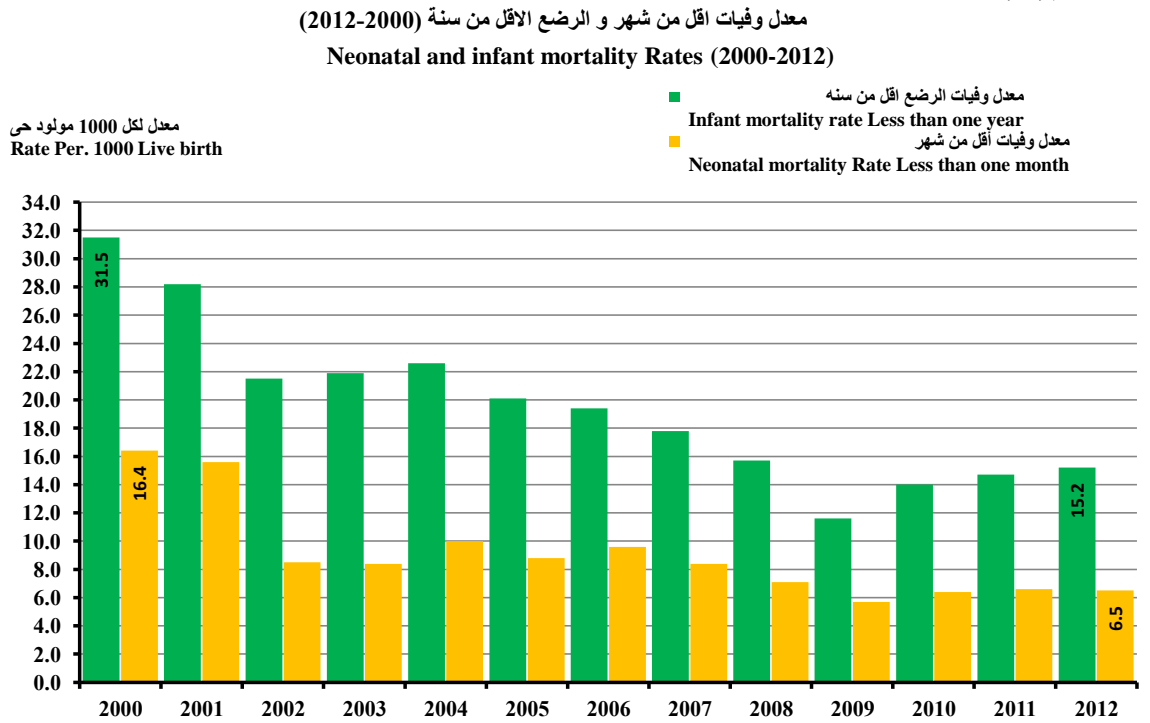

Source: CAPMAS

المصدر : الجهاز المركزي للتعبئة العامة والإحصاء

Figure (3-5)

شكل رقم (5-3)

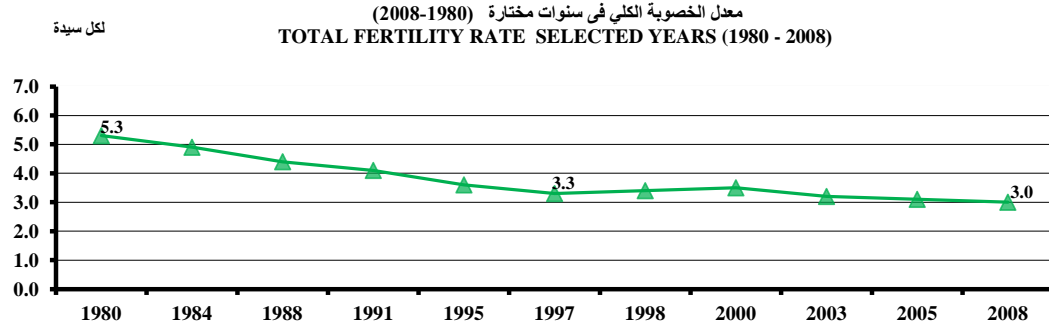

Figure (3-6)

شكل رقم (6-3)

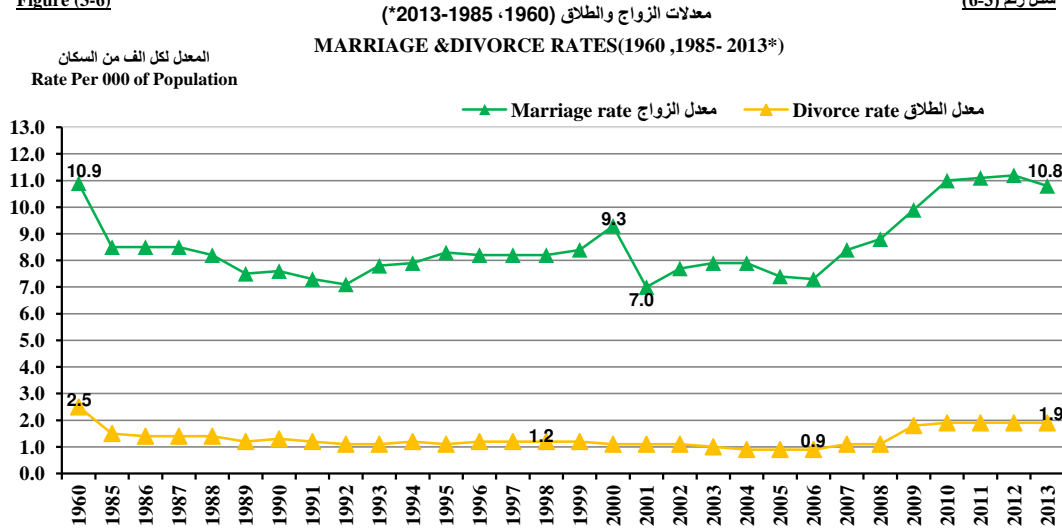
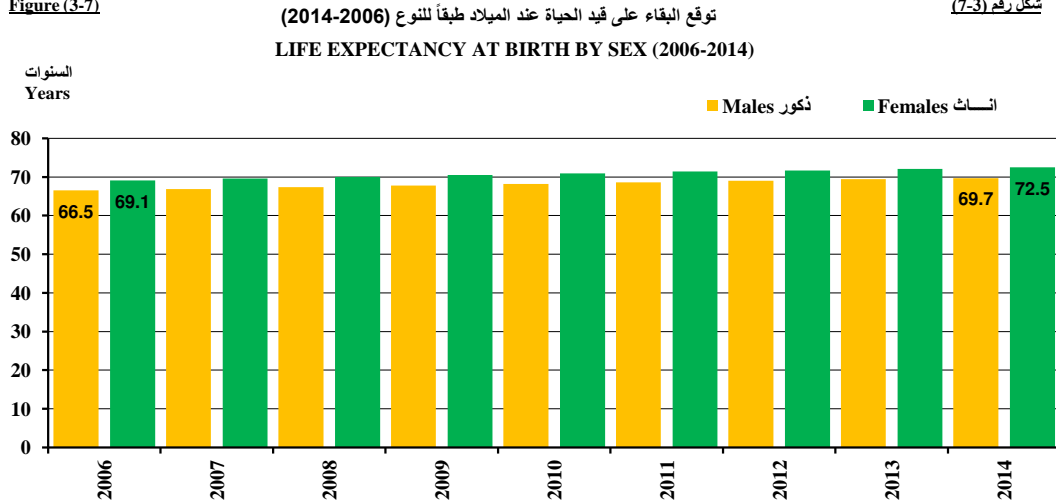

Figure (3-7)

شكل رقم (7-3)



Source: CAPMAS

المصدر : الجهاز المركزي للتعبئة العامة والإحصاء

Figure No (4-1)

التقديرات السنوية للقوى العاملة طبقاً للنوع (2013-2001)  
Annual Estimated of Labor force By Sex  
(2001-2013)

شكل رقم (1-4)



Figure No. (4-2)

التقديرات السنوية لمعدلات البطالة طبقاً للنوع (2013-2001)  
Annual Estimates Unemployed Rate, BY SEX(2001-2013)

شكل رقم (2-4)

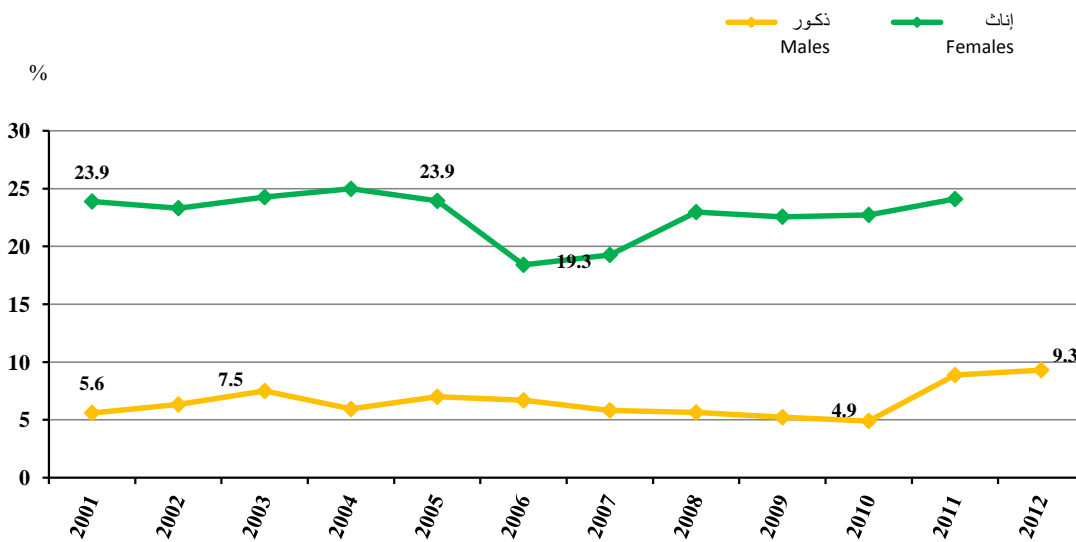

Figure(4-3)

شكل رقم (3-4)

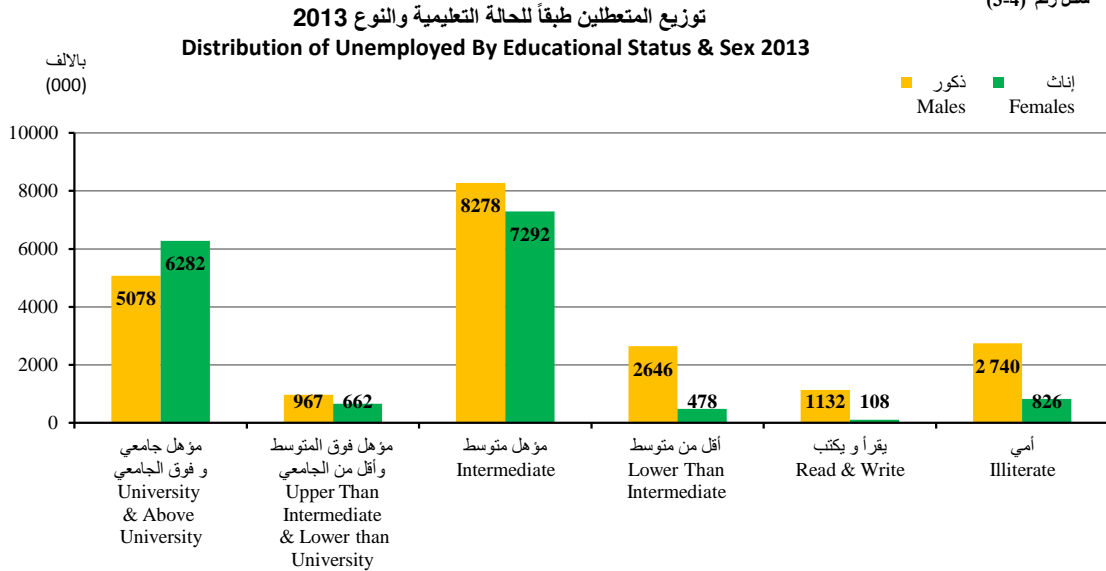

Figure(4-4)

شكل رقم (4-4)

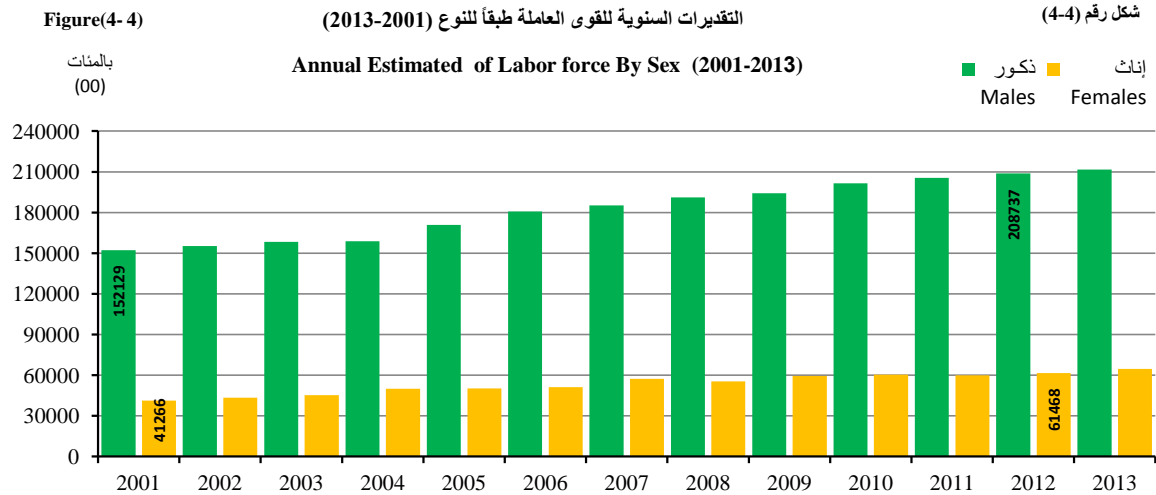



## الباب الخامس

### الزراعة وإستصلاح الأراضي

تمثل الزراعة قطاعاً هاماً من قطاعات الإقتصاد القومى . ويعمل بالزراعة حوالى 28% من إجمالى المشتغلين عام 2013، وقد ساهم قطاع الزراعة بنسبة 14.6% من الناتج المحلى الإجمالى بالأسعار الثابتة عام 2013/2012 بمعدل نمو حقيقى حوالى 3% عام 2013/2012 .

ويقوم الجهاز بإصدار العديد من النشرات الإحصائية المتخصصة فى مختلف المجالات الزراعية (الزراعة ، الأسماك ، المنتجات الحيوانية بالإضافة إلى الملكية الزراعية) والمصدر الرئيسى لهذه البيانات وزارة الزراعة وإستصلاح الأراضي ومن أمثلة هذه الإصدارات :

#### نشرة إحصاءات الثروة الحيوانية

وتتضمن هذه النشرة تقديرات أعداد رؤوس الماشية والطيور وكميات الإنتاج الحيوانى والداجنى والحشرى .

#### النشرة السنوية لتقديرات الدخل من القطاع الزراعى

وهى تتضمن بيانات عن قيمة الإنتاج وصافى الدخل الزراعى (النباتى والحيوانى والحشرى والسكى) بالإضافة إلى قيمة مستلزمات الإنتاج الزراعى ..

#### نشرة إحصاءات أمراض الحيوان والدواجن

وتتضمن هذه النشرة بعض بيانات إحصائية للنشاط البيطرى لإلقاء الضوء على أمراض الحيوانات والدواجن ومدى إنتشارها .

#### النشرة السنوية لإحصاءات الإنتاج السمكى

وتتضمن بيانات إحصائية عن الإنتاج السمكى طبقاً لمناطق الصيد والأصناف والشهور وقيمة الصادرات والواردات .

#### النشرة السنوية لإحصاءات المساحات المحصولية والإنتاج النباتى

وتتضمن بيانات عن المساحات المحصولية والإنتاج النباتى (محاصيل - خضر - فاكهة) فى العروات الثلاث بالأراضى القديمة والجديدة طبقاً لمحافظة الجمهورية .

#### نشرة الرى والموارد المائية

وتتضمن قياس مناسيب وتصرفات النيل ومشروعات الصرف المغطى ومقارنتها بمساحة الاراضى المزروعة والمقتنات المائية .

#### نشرة الزمام والملكية الزراعية

وتتضمن بيانات عن إجمالى الزمام والمستبعديات والأراضى القابلة للزراعة وكذلك أطيان الحكومة والأهالى والأفراد .

#### ومن أهم مصادر بيانات هذه النشرات :

1 - وزارة الزراعة وإستصلاح الأراضي والهيئات التابعة لها .

2 - الهيئة العامة للبتروىل .

3 - وزارة الرى والموارد المائية .

4 - الهيئة العامة لمشروعات الصرف .

5 - مأموريات الضرائب العقارية بمحافظات الجمهورية

## بعض التعريفات :

- 1- الزمام : مساحة الأراضى الواقعة فى حوض النيل .
- 2- الأراضى المربوطة : هى الأراضى التى تفرض عليها ضرائب تبعاً لوجودتها .
- 3- الأراضى الغير مربوطة : هى الأراضى المعفاة التى لا تربط عليها ضرائب نظراً لصعوبة زراعتها ، لضعف إنتاجها ، لطغيان النهر عليها أو أية عوامل طبيعية أخرى .
- 4- أطيان الحكومة : هى الأراضى التى تمتلكها الدولة (إصلاح زراعى – سكك حديد – الأراضى المملوكة للهيئات الحكومية – الجزر).
- 5- المكلفات : هى عبارة عن سجلات مخصصة لإثبات الملكية يساعد فى تحديد كل من المالك والمكلف بأداء خدمة الأطيان الزراعية
- 6- المساحة المحصولية : عبارة عن مساحة الأراضى المنزرعة لكل من الحاصلات الحقلية والخضر بالعروات الثلاث وحدائق الفاكهة .
- 7- المساحة المنزرعة : هى مساحة الأراضى المنزرعة بحاصلات زراعية مؤقتة ، مستديمة بدون تكرار أصناف الحاصلات التى تزرع بها أكثر من مرة على مدار السنة .
- 8- المصايد البحرية : هى مصايد البحر الأبيض المتوسط والبحر الأحمر وتبلغ مساحة هذه المصايد 11 مليون فدان تقريباً .
- 9- مصايد البحيرات : وهى تشمل بحيرات المنزلة ، البرلس ، البردويل ، أدكو ، ملاحه بور فؤاد ، قارون ، (منخفض الريان) ، مريوط ، بحيرة ناصر ، البحيرات المرة والتمساح ، توشكى .
- 10- القروض قصيرة الأجل : هى القروض التى لا تتجاوز مدة أقرانها أربعة عشر شهراً وتستخدم فى شراء التقاوى والأسمدة والمبيدات ... الخ وتساهم فى تمويل العمليات الزراعية الجارية ودفع التزامات الزراع المالية لحين تسويق حاصلاتهم الزراعية فى الوقت المناسب كما تشمل قروضاً لتنمية الثروة الحيوانية .
- 11- القروض متوسطة الأجل : هى القروض التى لا تتجاوز مدتها عشر سنوات وتستخدم فى شراء الآلات الزراعية والماشية وإنشاء البساتين وتتخذ إنتاجية الفدان أساساً لتقدير معدلات الأقران العينية أو النقدى بحيث يكفى لتغطية أعباء القروض من أصل وفوائد إلى جانب الإلتزامات الأخرى .
- 12- القروض طويلة الأجل : هى القروض التى تتجاوز مدتها أكثر من عشر سنوات وتستخدم فى التشغيل وإستصلاح الأراضى وإستزراع الأراضى وإنشاء بساتين وتتخذ إنتاجية الفدان أساساً لتقدير معدلات الإقراض العينية أو النقدى بحيث يكفى لإنتاج الفدان لتغطية أعباء القروض من أصل وفوائد إلى جانب الإلتزامات الأخرى .
- 13- مستلزمات الإنتاج الزراعى : كل ما يشتري من خارج وداخل القطاع الزراعى اللازم للإنتاج الزراعى مثل الأسمدة الكيماوية والمبيدات والتقاوى والسماذ البلدى ..... الخ .
- 14- المصارف المغطاة : هى عبارة عن مواسير أفقية دفنت فى الأرض على منسوب معين وبها ثقوب ومثبت عليها مواسير رأسية وأيضاً بها ثقوب لسحب المياه الزائدة من الأراضى الزراعية .

## **SECTION (5)**

### **AGRICULTURE & LAND RECLAMATION**

Agriculture is one of the most important national economic sectors. In this sector there are about 28% workers of the total employees, in 2013 .it contributed in the gross domestic product by 14.6% with constant prices in year 2012/2013, The agricultural sector achieved growth rate 3% in year 2012/2013

CAPMAS issues many specialized statistical publication in different agriculture fields concerning (agriculture, fish, animal products adding to the agriculture ownership), the main source is the Ministry of Agriculture and Land Reclamation. Examples of such releases are :

#### **Livestock Statistics Bulletin**

This bulletin includes estimates of the number of cattle, poultry, live stock production quantities and sending into exile and into exile and insecticide.

#### **Annual Bulletin of the estimated income from the agricultural sector :**

This bulletin includes data on the value of production and net farm income (plant, animal, insecticide and fish) in addition to the value of agricultural production requirements.

#### **Animal and poultry diseases Statistics Bulletin**

This bulletin includes some statistical data for the activity of veterinary to shed light on the animal and poultry diseases and their spread.

#### **Animal statistical bulletin of fish production**

This bulletin includes statistical data on fish production according to species, fishing areas, months, and the value of exports and imports.

#### **Annual statistical bulletin of crop areas and production plant**

Data includes the size of crop and plant production (crops – vegetables – fruit)in the three lugs for old and new lands, according to the republic governorates.

#### **Irrigation and Water Resources Bulletin**

The bulletin includes measurement of levels and actions of the Nile, drainage projects and compare the size of cultivated land, rations of waters.

#### **The agrarian and the lead Bulletin :**

The bulletin includes data on the total lead and excluded arable lands, as well as the Governmental and individuals owned lands.

#### **Most important bulletins Data sources :**

- 1 – Ministry of Agriculture and Land Reclamation and its organizations.**
- 2 – General Authority for Petroleum .**
- 3 – Ministry of Irrigation and Water Resources.**
- 4 – General Authority for drainage projects.**
- 5 – Constables nationwide real estate taxes in Governorates.**

## **Some Definitions :**

- 1- **Rein** : Area of lands that located in the valley of River Nile.
- 2- **Imposed lands** : Lands that imposed with taxes according to its quality
- 3- **Land non-taxable**: Lands that exempted from taxes because of the impossibility of planting, weak of production, the tyranny of the River, or any other natural factors.
- 4- **Governmental lands**: Lands that government possessed (Land Reclamation – Railways – Lands have owned by governmental Authorities – Islands).
- 5- **Mukalfat**: It is a register which includes data about ownership and who is in charge of planting .
- 6- **The Crop area** : It is the cultivated area in the three agricultural seasons and orchards.
- 7- **The cultivated area**: The area of land is cultivated agricultural crops, temporary and permanent, without a repetition of the kinds of crops grown by more than once throughout the year .
- 8- **Sea Fisheries** : Is the Mediterranean sea and the Red Sea fisheries which covers an area nearly 11 million acres.
- 9- **Lakes fisheries** : Include Manzala , Burullus, Bradawiel. Edco, lakes, Port Fouad Saltern, Qaroun (low – Rayyan), Marriott Lake, Nasser Lake, Morra and Temsah lakes and Toshka.
- 10- **Short-term loans** : the loans which do not exceed 14 months period and used to purchase seed, fertilizers and pesticides, etc. ... also contribute to the financing of current agricultural operations and the ongoing payment of financial obligations, while farmers market their produce in a timely manner as well as loans for the development of wealth livestock .
- 11- **Medium-term loans** : the loans do not exceed ten years and used to purchase agricultural machinery, livestock and establishment of orchards, take feddan productivity compared with a basis for estimating the rates of lending in kind or cash to be sufficient to cover the burden of the loans and benefits, along with other commitments.
- 12- **Long-term loans** : the loans that exceed more than ten years and used in the operation and reclamation of land farming land establishment of orchards, and take feddan productivity compared with a basis for estimating the kind and rates of lending enough money to cover production compared with the burden of loans and benefits in addition to other obligations.
- 13- **Agricultural production requirements** : what is bought in or out agricultural sector for the agricultural production such as chemical fertilizers, pesticides, organic fertilizer and seeds .. etc.
- 14- **Covered drainages**: It consists of horizontal and vertical pipes buried in the soil and which have holes around its sides for absorbing over needed water out of the agricultural lands.

## 1-5 إجمالي المساحة المنزرعة ( 2012 - 2001 )

## 5-1 TOTAL CULTIVATED AREA (2001 - 2012 )

Area : Feddan		المساحة : بالفدان						
Item	اجمالي المساحة المنزرعة			مساحة المعمرات (1)		مساحة الحاصلات الشتوية (2)		البيان
	Total Cultivated Area			Durable Crops Area (1)		Winter Crops Area (2)		
Year	الاجمالي	أراضي جديدة	أراضي قديمة	أراضي جديدة	أراضي قديمة	أراضي جديدة	أراضي قديمة	السنة
	Total	New Areas	Old Areas	New Areas	Old Areas	New Areas	Old Areas	
2001	7 945 574	1 540 240	6 405 334	564 117	1 659 626	976 123	4 745 708	2001
2002	8 148 040	1 661 118	6 486 923	598 556	1 639 536	1 062 562	4 847 386	2002
2003	8 113 219	1 655 402	6 457 817	615 943	1 498 772	1 039 459	4 959 045	2003
2004	8 278 654	1 655 368	6 623 286	621 651	1 690 338	1 033 717	4 932 948	2004
2005	8 384 768	1 736 438	6 648 330	641 487	1 643 176	1 094 951	5 005 154	2005
2006	8 410 986	1 754 826	6 656 160	649 160	1 560 240	1 105 666	5 095 920	2006
2007	8 423 079	1 887 024	6 536 055	711 381	1 606 553	1 175 643	4 929 502	2007
2008	8 432 186	1 978 110	6 454 076	776 245	1 366 899	1 201 865	5 087 177	2008
2009	8 783 214	2 626 683	6 156 531	1 055 850	860 710	1 570 833	5 295 821	2009
2010	8 741 122	2 623 399	6 117 723	1 046 580	854 399	1 576 819	5 263 324	2010
2011	8 619 427	2 548 208	6 071 219	1 068 689	864 495	1 479 519	5 206 724	2011
2012	8 799 439	2 780 044	6 019 395	1 184 702	879 130	1 595 342	5 140 265	2012

(1) Includes total palm tree, sugarcane, cotton and trefoil.

(1) تشمل إجمالي النخيل، القصب، القطن والبرسيم الحجازي .

(2) Excludes clover area .

(2) لا تشمل مساحه برسيم التحريش .

Source: Ministry of Agriculture and Land Reclamation

المصدر: وزارة الزراعة واستصلاح الاراضي

Statistical Yearbook - Agriculture

5-2 CROPPING AREA<sup>(3)</sup> AND PRODUCTION OF WINTER CROPS (2003 - 2013)

Area : 000 Feddan

Production : 000 Ton

Item	الاجمالي		أخرى <sup>(2)</sup>		خضرا <sup>(1)</sup>		بنجر السكر		ثوم+ محمل		برسيم ( مستديم + تحريش)	
	Total		Others <sup>(2)</sup>		Vegetables <sup>(1)</sup>		Sugar Beet		Garlic		Clover	
	إنتاج	مساحة	إنتاج	مساحة	إنتاج	مساحة	إنتاج	مساحة	إنتاج	مساحة	إنتاج	مساحة
	Prod.	Area	Prod.	Area	Prod.	Area	Prod.	Area	Prod.	Area	Prod.	Area
1 2003	82,837	6,429	247	86	6,267	548	2,692	131	266	23	65,214	2,539
2 2004	83,376	6,482	192	83	6,854	575	2,861	141	275	20	63,886	2,421
3 2005	77,142	6,605	216	83	7,828	645	3,430	167	242	17	54,916	2,109
4 2006	76,624	6,567	177	76	7,278	600	3,905	186	217	17	55,155	2,127
5 2007	82,921	6,603	223	82	7,350	619	5,458	248	309	25	60,121	2,322
6 2008	78,360	6,515	338	71	8,233	693	5,133	258	340	28	54,070	2,039
7 2009	75,965	6,866	928	124	10,090	810	5,334	265	196	17	48,337	1,854
8 2010	77,558	6,764	214	82	8,719	727	7,840	386	245	23	50,963	1,922
9 2011	78,196	6,681	406	79	8,793	788	7,486	362	296	29	50,406	1,908
10 2012	77,077	6,727	397	67	9,431	795	9,126	424	309	29	46,640	1,777
11 2013*	76,149	6,608	615	68	9,308	764	10,044	460	234	22	44,347	1,670

(1) Includes crops of Potatoes , Tomatoes and Other Vegetables

(2) Includes crops of gram, fenugreek , lupine, medical and perfumed plants, green forage and tavola .

(3) In includes the areas which used grasslands

5-3 CROPPING AREA AND PRODUCTION OF SUMMER CROPS (2003 - 2013)

Area : 000 Feddan

Production : 000 Ton

Item	الاجمالي		أخرى <sup>(2)</sup>		خضرا <sup>(1)</sup>		سمسم		بطاطس		فول سوداني	
	Total		Others <sup>(2)</sup>		Vegetables <sup>(1)</sup>		Sesame		Potatoes		Peanut	
	إنتاج	مساحة	إنتاج	مساحة	إنتاج	مساحة	إنتاج	مساحة	إنتاج	مساحة	إنتاج	مساحة
	Prod.	Area	Prod.	Area	Prod.	Area	Prod.	Area	Prod.	Area	Prod.	Area
1 2003	44,040	6,046	5,331	411	8,289	988	37	72	760	68	196	147
2 2004	44,202	6,182	5,236	481	7,879	856	37	70	1,137	97	191	144
3 2005	46,460	6,413	5,615	509	8,960	977	37	67	1,338	113	199	148
4 2006	48,010	5,363 <sup>(3)</sup>	6 431	580	9,812	1,091	41	73	935	79	184	132
5 2007	49,277	6,568 <sup>(3)</sup>	7 155	614	9,895	1,092	42	75	1,039	86	218	155
6 2008	49,263	6,386 <sup>(3)</sup>	7 627	638	9,384	979	37	66	1,466	122	209	146
7 2009	47,758	6,423 <sup>(3)</sup>	8 927	1,017	9,250	999	50	99	1,450	121	198	152
8 2010	47,213	6,418	9,503	1,112	9,363	1,087	46	88	1,585	134	202	159
9 2011	47,189	6,487 <sup>(3)</sup>	8,469	1,063	8,670	911	43	78	1,847	151	207	155
10 2012	49,910	6,593	9,657	974	9,310	930	31	58	1,972	158	205	149

(1) Include Summer Seasons & Watermelon

(2) Others include (yellow and green corn, clover Hegazy, onions (green single loader), sunflower) +Luffa + Samar - Barada - corn brooms - Teal - medical and aromatic plants - trees wooden - green feed

(3) Excludes luffa production

Source : Ministry of Agriculture and Land Reclamation

2-5 المساحة<sup>(3)</sup> والمحصولية والانتاج للمحاصيل الشتوية (2003 - 2013)

المساحة : بالآلاف فدان

الإنتاج : بالآلاف طن

البيان	قمح		فول بلدى + محمل اخضر Beans + Green Beans		شعير		عدس		كتان		بصل (شتوى)	
	إنتاج	مساحة	إنتاج	مساحة	إنتاج	مساحة	إنتاج	مساحة	إنتاج	مساحة	إنتاج	مساحة
	Prod.	Area	Prod.	Area	Prod.	Area	Prod.	Area	Prod.	Area	Prod.	Area
2003 1	6,388	2,506	507	282	153	216	3	4	152	31	948	63
2004 2	7,178	2,605	491	270	191	245	3	4	208	41	1,237	77
2005 3	8,141	2,985	413	221	198	248	2	3	80	16	1,676	111
2006 4	8,274	3,064	384	198	153	214	1	2	72	16	1,008	67
2007 5	7,379	2,716	428	235	172	245	2	2	104	21	1,375	88
2008 6	7,977	2,920	352	190	149	182	1	1	99	20	1,668	113
2009 7	8,523	3,179	553	251	148	226	1	2	63	13	1,792	125
2010 8	7,177	3,066	340	202	117	209	2	3	39	8	1,902	136
2011 9	8,371	3,059	255	146	122	161	2	3	41	8	2,018	138
2012 10	8,795	3,182	193	108	108	196	1	1	52	10	2,025	138
*2013 11	9,460	3,378	223	116	...	...	1	1	14	3	1,903	126

(1) الخضر تشمل بطاطس ، طماطم ، خضر اخرى

(2) اخرى تشمل حمص ، حلبة ، ترمس ، نباتات طبية و عطرية ، أعلاف خضراء ، كانولا

(3) المساحة تشمل المساحات التي أستخدمت مراعى

3-5 المساحة المحصولية والانتاج للمحاصيل الصيفية (2003 - 2013)

المساحة : بالآلاف فدان

الإنتاج : بالآلاف طن

البيان	قطن		أرز		ذرة رفيعة		ذرة شامية		فول الصويا		قصب السكر	
	إنتاج	مساحة	إنتاج	مساحة	إنتاج	مساحة	إنتاج	مساحة	إنتاج	مساحة	إنتاج	مساحة
	Prod.	Area	Prod.	Area	Prod.	Area	Prod.	Area	Prod.	Area	Prod.	Area
2003 1	596	535	6,174	1,508	943	390	5,440	1,580	29	20	16,245	327
2004 2	785	715	6,351	1,537	851	355	5,462	1,571	43	34	16,230	322
2005 3	644	657	6,124	1,459	834	351	6,366	1,791	26	20	16,317	321
2006 4	600	536	6,744	1,593	876	368	5,708	566	23	18	16,656	327
2007 5	621	575	6,868	1,673	827	347	5,572	1,605	26	19	17,014	327
2008 6	318	313	7,241	1,770	859	364	5,623	1,643	29	21	16,470	324
2009 7	281	284	5,518	1,369	774	333	5,802	1,715	26	17	15,482	317
2010 8	378	369	4,327	1,093	692	329	5,365	1,691	43	36	15,709	320
2011 9	635	520	5,665	1,409	831	370	5,027	1,482	30	23	15,765	325
2012 10	294	333	5,897	1,472	751	337	6,217	1,839	26	17	15,550	326

(1) تشمل العروة الصيفية + بطيخ اللب

(2) اخرى تشمل (ذرة صفراء وخضراء، برسيم حجازى ، بصل (منفرد- محمل - أخضر)، عباد الشمس)+ لوف+سمار-بردى-ذرة مكائس-تيل-نباتات طبية و عطرية-اشجار خشبية-اعلاف خضراء

(3) لا تشمل انتاج اللوف

المصدر : وزارة الزراعة وإستصلاح الأراضي

Statistical Yearbook - Agriculture

5-4 PLANTED AREA AND PRODUCTION OF SOME VEGETABLES (2005 - 2012) <sup>(1)</sup>

Unit : 000 Feddan

Production: 000 Ton

Item	2012		2011		2010		2009	
	إنتاج	مساحة	إنتاج	مساحة	إنتاج	مساحة	إنتاج	مساحة
	Prod.	Area	Prod.	Area	Prod.	Area	Prod.	Area
1 Tomato	8 575	515	8 105	506	8 545	515	10 279	599
2 Marrow	560	74	634	85	658	83	625	83
3 Fresh Haricot	251	58	306	71	271	63	383	68
4 Dry Haricot	69	58	101	83	53	47	66	56
5 Fresh Kidney Bean	24	6	26	7	39	10	39	10
6 Dry Kidney Bean	13	12	9	8	13	13	11	11
7 Fresh Peas	181	48	226	54	224	53	262	62
8 Cabbage	638	51	626	50	691	55	740	55
9 Aubergine	1 194	108	1 166	107	1 230	107	1 290	112
10 Green Pepper	651	95	670	94	656	91	793	108
11 Okra	97	17	84	16	86	16	135	22
12 Molokhia	80	10	94	13	76	10	67	10
13 Sweet Potatoes	319	24	274	20	371	29	357	30
14 Artichoke	388	43	202	23	216	21	252	24
15 Taro	119	8	103	8	119	10	114	8
16 Lettuce	94	10	94	10	98	10	80	9
17 Carrot	179	15	150	12	139	11	176	14
18 Strawberry	242	14	240	13	238	12	243	14
19 Cantaloupe	854	79	740	69	865	77	655	64

(1) Vegetable production includes production bearing the beginning of the year 2010

Source: Ministry of Agriculture and Land Reclamation



4-5 المساحة المنزرعة والإنتاج لبعض أنواع الخضروات (2005 - 2012) <sup>(1)</sup>

الوحدة : بالآلف فدان

الإنتاج : بالآلف طن

2008		2007		2006		2005		البيان
إنتاج	مساحة	إنتاج	مساحة	إنتاج	مساحة	إنتاج	مساحة	
Prod.	Area	Prod.	Area	Prod.	Area	Prod.	Area	
9 204	572	8 639	537	8 576	524	8 391	495	1 طماطم
652	88	725	95	699	91	730	96	2 كوسة
247	56	330	73	260	52	246	52	3 فاصوليا خضراء
96	75	61	50	54	43	52	45	4 فاصوليا جافة
36	11	56	14	67	17	61	16	5 لوبيا خضراء
9	9	13	12	10	9	10	9	6 لوبيا جافة
285	64	263	62	223	54	245	58	7 بسلة خضراء
639	50	617	49	586	47	515	43	8 كرنب
1 243	115	1 160	113	1 180	111	1 156	110	9 باذنجان
703	101	652	95	685	100	543	80	10 فلفل أخضر
105	17	118	18	109	17	113	17	11 بامية
80	9	105	12	108	12	100	10	12 ملوخية
259	22	364	29	352	29	319	27	13 بطاطا
176	18	173	19	128	16	183	19	14 خرشوف
152	11	138	9	125	9	124	8	15 قلقاس
112	12	115	12	121	12	117	12	16 خس
186	15	170	14	134	11	164	13	17 جزر
200	12	174	15	128	10	157	12	18 فراولة
758	74	830	77	745	71	625	60	19 كنتالوب

(1) إنتاج الخضار يشمل الإنتاج المحمل بداية من عام 2010

المصدر : وزارة الزراعة و استصلاح الاراضى

## Statistical Yearbook - Agriculture

### 5-5 ESTIMATED OF SOME KINDS OF LIVESTOCK NUMBERS (2001 - 2012)

Unit : 000

Type of Livestock	2012	2011	2010	2009	2008	2007
1 Cows	4946	4 780	4 729	4 525	5 023	4 933
2 Buffaloes	4165	3 983	3 818	3 839	4 053	4 105
3 Sheeps	5430	5 365	5 530	5 592	5 498	5 467
4 Goats	4306	4 258	4 175	4 139	4 473	4 211
5 Camels	142	137	111	137	107	84

Source: Ministry of Agriculture and Land Reclamation

### 5-6 ESTIMATED OF SOME SLAUGHTERED LIVESTOCK NUMBERS (1) (2001- 2012)

Unit : 000

Item	*2012	2011	2010	2009	2008	2007
1 Oxen	=	=	=	=	=	1
2 Cows	35	27	42	82	95	79
3 Buffaloes <sup>(2)</sup>	512	458	443	659	793	596
4 Calves	617	650	775	826	808	768
5 Sheep	291	298	334	354	372	395
6 Goats	13	14	21	25	25	21
7 Pigs	-	-	-	22	73	62
8 Camels	101	114	150	115	90	82

(1) By governmental slaughtered houses only.

(2) Includes calves & veales

( = ) Means less than 1000 heads

Source: Ministry of Agriculture and Land Reclamation

### 5-7 ESTIMATED OF EGGS AND HATCHINGS PRODUCTION (2001 - 2012)

Item	2012	2011	2010	2009	2008	2007
1 Annual Eggs Production (Mil.)	9161	7 740	7 512	6 249	6 303	5 223
2 Hatching Labs (No.)	1283	1 674	1 446	1 419	1 432	1 369
3 Hatched eggs (Mil.)	1064	898	978	820	896	914
4 Hatched Chicken (Mil.)	795	724	771	652	673	690
5 % Hatched Chicken of Hatched Eggs (%)	74.7	80.5	78.8	79.6	75.1	75.5

Source: Ministry of Agriculture and Land Reclamation

5-5 تقدير أعداد بعض أنواع الماشية (2001-2012)

الوحدة : بالآلف

2006	2005	2004	2003	2002	2001	نوع الماشية
4 610	4 485	4 369	4 227	4 081	3 801	1 أبقار
3 937	3 885	3 845	3 777	3 717	3 533	2 جاموس
5 385	5 232	5 043	4 939	5 105	4 671	3 أغنام
3 877	3 803	3 879	3 811	3 582	3 497	4 ماعز
148	142	129	136	127	134	5 جمال

المصدر : وزارة الزراعة واستصلاح الأراضي

6-5 تقدير أعداد بعض المذبوحات (1) (2001 - 2012)

الوحدة : بالآلف

2006	2005	2004	2003	2002	2001	البيان
1	1	1	1	1	1	1 ثيران
76	56	89	80	54	39	2 أبقار
625	505	722	809	749	672	3 جاموس <sup>(2)</sup>
882	799	727	771	751	749	4 عجول بقري
438	365	323	397	422	427	5 أغنام
23	17	17	21	22	24	6 ماعز
62	57	62	66	58	64	7 خنازير
94	117	74	91	104	118	8 جمال

(1) داخل المجازر الحكومية فقط

(2) يشمل عجل جاموس وبتلو

( = ) أقل من ألف رأس

المصدر : وزارة الزراعة واستصلاح الأراضي

7-5 تقدير الانتاج من البيض والتفريخ (2001-2012)

2006	2005	2004	2003	2002	2001	البيان
4 681	5 273	6 443	7 302	7 591	5 235	1 المحصول السنوي من البيض (مليون)
1 310	1 111	1 122	1 136	1 159	1 036	2 عدد معامل التفريخ المدارة (عدد)
1 016	914	1 094	1 068	1 107	802	3 عدد البيض الموضوع للتفريخ (مليون)
588	721	858	858	866	618	4 عدد الكتاكيت المفرخة (مليون)
57.9	78.9	78.4	80.3	78.2	77.0	5 نسبة الكتاكيت المفرخة الي البيض الموضوع للتفريخ (%)

المصدر : وزارة الزراعة واستصلاح الأراضي

## Statistical Yearbook - Agriculture

### 5-8 HONEY AND WAX PRODUCTION (2000 - 2012)

Item	2012	2011	2010	2009	2008	2007	2006
<b>1 <u>Hive (000):</u></b>							
<b>2 Total</b>	<b>0 983</b>	<b>1 091</b>	<b>1 139</b>	<b>1 253</b>	<b>1 277</b>	<b>1 352</b>	<b>1 417</b>
3 Local	1	3	1	2	2	8	10
4 Hybrid	982	1 088	1 138	1 251	1 275	1 344	1 407
<b>5 <u>Honey Production (Ton):</u></b>							
<b>6 Total</b>	<b>5 066</b>	<b>5 681</b>	<b>6 029</b>	<b>7 039</b>	<b>6 960</b>	<b>7 600</b>	<b>7 922</b>
7 Local	7	8	4	7	6	24	34
8 Hybrid	5059	5 673	6 025	7 032	6 953	7 576	7 888
<b>9 <u>Wax Production (Ton):</u></b>							
<b>10 Total</b>	<b>175</b>	<b>180</b>	<b>169</b>	<b>173</b>	<b>82</b>	<b>108</b>	<b>105</b>
11 Local	-	=	=	1	1	1	1
12 Hybrid	175	180	169	172	81	107	104

Source : CAPMAS

(1) Exclude Fayoum Governorate

### 5-9 VALUE OF SERVICES RENDERED BY CO-OPERATIVE ASSOCIATIONS FOR THE AGRARIAN REFORM (00/2001 -12/2013)

Unit : 000 L.E

Item	13/12	12/11	11/10	10/09	09/08	08/07	07/06
<b>1 Total</b>	<b>482,515</b>	<b>1,058,675</b>	<b>506,775</b>	<b>795,478</b>	<b>637,237</b>	<b>571,460</b>	<b>197,218</b>
2 Seeds	154,308	42,542	101,515	92,740	169,325	59,847	28,501
3 Fertilizers	313,123	999,655	371,415	692,371	446,669	477,018	121,418
4 Insecticides	15,084	16,478	33,845	10,367	21,243	34,595	47,299

Source : General Authority for Agrarain Reform

5- 8 الانتاج من العسل والشمع (2000 - 2012)

2005	2004	2003	2002	2001	2000	البيان
						1 عدد الخلايا (بالآلاف)
1 462	1 437	1 437	1 447	1 485	1 423	2 الجملة
9	11	14	4 <sup>(1)</sup>	17	21	3 البلدية
1 453	1 425	1 423	1 443	1 468	1 402	4 الأفريقية
						5 إنتاج العسل (بالطن)
8 516	7 996	8 411	8 713	8 545	8 267	6 الجملة
29	33	40	14	58	59	7 الخلايا البلدية
8 487	7 963	8 371	8 699	8 487	8 208	8 الخلايا الأفريقية
						9 إنتاج الشمع (بالطن)
105	110	99	85	104	140	10 الجملة
2	2	3	2	2	7	11 الخلايا البلدية
103	108	96	83	102	133	12 الخلايا الأفريقية

المصدر : الجهاز المركزي للتعبئة العامة و الاحصاء

(1) لا يشمل محافظة الفيوم

5-9 قيمة الخدمات المقدمة من الجمعيات التعاونية للإصلاح الزراعي (2001/00 - 2013/12)

الوحدة : بالآلاف جنيه						البيان
06/05	05/04	04/03	03/02	02/01	01/00	
193,794	267,635	193,841	137,457	141,475	123,533	1 الاجمالي
33,006	47,058	38,425	38,675	20,185	23,317	2 تقاوى
115,866	170,825	115,166	79,739	83,724	73,582	3 أسمدة
44,922	49,752	40,250	19,043	37,566	26,634	4 مبيدات

المصدر : الهيئة العامة للإصلاح الزراعي

Statistical Yearbook - Agriculture

5-10 FISH PRODUCTION BY FISHERY REGOINS (2001 - 2012)

Unit : 000 Ton

Fisheries Regoins	2012	2011	2010	2009	2008	2007
<b>1 Total</b>	<b>1 371.8</b>	<b>1 362.2</b>	<b>1 304.8</b>	<b>1 092.9</b>	<b>1 067.9</b>	<b>1 008.0</b>
<b>2 Seas</b>						
<b>3 Total Seas</b>	<b>114.2</b>	<b>122.3</b>	<b>121.4</b>	<b>127.80</b>	<b>136.30</b>	<b>130.80</b>
<b>4 % to general total</b>	<b>8.32</b>	<b>8.98</b>	<b>9.30</b>	<b>11.69</b>	<b>12.76</b>	<b>12.98</b>
5 Mediterranean Sea	69.3	77.8	77.4	78.80	88.90	83.80
6 Red Sea	44.9	44.5	44.0	49.00	47.40	47.00
<b>7 Northen Lakes</b>						
<b>8 Total Northen Lakes</b>	<b>128.3</b>	<b>117.1</b>	<b>133.0</b>	<b>113.10</b>	<b>109.10</b>	<b>106.10</b>
<b>9 % to general total</b>	<b>9.4</b>	<b>8.6</b>	<b>10.2</b>	<b>10.30</b>	<b>10.22</b>	<b>10.53</b>
10 El-Manzala	62.2	59.8	61.1	48.00	46.50	36.80
11 El-Boroullous	52.1	45.5	59.5	53.40	52.30	58.30
12 Edco	6.6	6.4	6.5	6.20	5.90	6.60
13 Maryott	7.4	5.4	5.9	5.50	4.40	4.40
<b>14 Coastal Plains</b>						
<b>15 Total Coastal Plains</b>	<b>3.9</b>	<b>4.6</b>	<b>4.8</b>	<b>5.60</b>	<b>5.50</b>	<b>5.02</b>
<b>16 % to general total</b>	<b>0.28</b>	<b>0.34</b>	<b>0.37</b>	<b>0.51</b>	<b>0.52</b>	<b>0.50</b>
17 El-Bardwiel	3.8	4.5	4.7	5.40	5.40	4.70
18 Port Foad Saltern	0.1	0.1	0.1	0.20	0.10	0.32
<b>19 Internal Lakes</b>						
<b>20 Total Internal Lakes</b>	<b>41.2</b>	<b>41.7</b>	<b>41.4</b>	<b>53.6</b>	<b>43.5</b>	<b>32.9</b>
<b>21 % to general total</b>	<b>3.0</b>	<b>3.1</b>	<b>3.2</b>	<b>4.9</b>	<b>4.1</b>	<b>3.3</b>
22 Karoun	4.4	4.4	3.9	3.4	3.2	3.1
23 El-Rian	3.5	3.1	2.5	2.6	2.1	2.1
24 Nasser	26.3	26.3	27.4	37.7	29.7	19.6
25 El-Morra & El Temsah	2.9	3.5	4.0	4.6	4.5	4.8
26 Suez Canal <sup>(1)</sup>	...	...	...	...	0.2	-
27 EL-Morra EL-Soghra <sup>(1)</sup>	...	...	...	...	0.2	-
28 Water Surfaces at El Wadi El-Gidid	1.8	1.7	1.1	0.5	0.4	0.5
29 Toshka	2.3	2.7	2.5	4.8	3.2	2.8
<b>30 Internal Water</b>						
<b>31 Total Internal Water</b>	<b>66.6</b>	<b>89.7</b>	<b>84.6</b>	<b>87.3</b>	<b>79.7</b>	<b>97.7</b>
<b>32 %to general total</b>	<b>4.9</b>	<b>6.6</b>	<b>6.5</b>	<b>8.0</b>	<b>7.5</b>	<b>9.7</b>
33 The Nile & It's Branches	66.6	89.7	84.6	87.3	79.7	97.7
<b>34 Fishery Cultivation</b>						
<b>35 Total Fishery Cultivation</b>	<b>1017.6</b>	<b>986.8</b>	<b>919.6</b>	<b>705.5</b>	<b>693.8</b>	<b>635.5</b>
<b>36 % to general total</b>	<b>74.2</b>	<b>72.4</b>	<b>70.5</b>	<b>64.6</b>	<b>65.0</b>	<b>63.0</b>
37 Farms , Canals & Drainages <sup>(2)</sup>	983.2	951.7	890.4	667.8	665.9	630.2
38 Rice Fields	34.4	35.1	29.2	37.7	27.9	5.3

(1) Suez - Canal & EL-Morra EL-Soghra(Beginning of the Production Recording Year 2008) .

(2) Includes governmental, and private farms , floating baskets,&heavy cultivation .

Source : General Authority For Fish Wealth Development

10-5 الأنتاج السمكى طبقا لمناطق الصيد (2001- 2012)

الوحدة : بالالف طن

2006	2005	2004	2003	2002	2001	مناطق الصيد
970.9	889.2	865.0	876.0	801.5	771.5	1 الأجمالى العام
						2 البحار
119.61	107.40	111.40	117.41	132.50	133.10	3 اجمالى البحار
12.32	12.08	12.88	13.40	16.54	17.26	4 % الى الأجمالى العام
72.67	56.70	47.50	47.00	59.60	59.60	5 البحر المتوسط
46.94	50.70	63.90	70.41	72.90	73.50	6 البحر الأحمر
						7 البحيرات الشمالية
108.35	108.70	132.86	135.61	133.80	144.70	8 اجمالى البحيرات الشمالية
11.16	12.22	15.36	15.48	16.69	18.75	9 % الى الأجمالى العام
41.20	39.90	63.80	65.02	58.40	68.40	10 المنزلة
52.96	53.90	55.00	55.50	59.80	59.20	11 البرلس
8.99	9.60	9.06	10.23	10.30	10.90	12 أدكو
5.21	5.30	5.00	4.86	5.30	6.20	13 مريوط
						14 المنخفضات الساحلية
4.10	3.70	2.40	3.49	3.30	3.30	15 اجمالى المنخفضات الساحلية
0.40	0.42	0.28	0.40	0.41	0.43	16 % الى الأجمالى العام
4.10	3.50	2.20	3.30	3.10	3.10	17 البردويل
=	0.20	0.20	0.19	0.20	0.20	18 ملاحه بورفؤاد
						19 البحيرات الداخلية
38.8	45.9	41.9	56.4	34.9	37.6	20 اجمالى البحيرات الداخلية
4.0	5.2	4.8	6.4	4.4	4.9	21 % الى الأجمالى العام
1.6	3.0	2.7	2.5	1.9	1.4	22 قارون
1.7	2.0	1.3	1.3	1.2	0.9	23 الريان
25.8	30.6	25.0	41.3	23.4	28.2	24 ناصر
6.2	6.3	5.3	5.9	5.7	5.4	25 المرة والتمساح
-	-	-	-	-	-	26 قناة السويس <sup>(1)</sup>
-	-	-	-	-	-	27 المرة الصغرى <sup>(1)</sup>
0.5	...	...	0.3	0.2	0.2	28 المسطحات المائية
3.0	4.0	7.6	5.1	2.5	1.5	29 مفيض توشكى
						30 المياة الداخلية
105.0	83.8	105.0	118.3	120.9	109.9	31 اجمالى المياة الداخلية
10.8	9.4	12.1	13.5	15.1	14.2	32 % الى الأجمالى العام
105.0	83.8	105.0	118.3	120.9	109.9	33 النيل و فروع
						34 الاستزراع السمكى
595.1	539.7	471.5	444.9	376.0	342.9	35 اجمالى الاستزراع السمكى
61.3	60.7	54.5	50.8	46.9	44.4	36 % الى الأجمالى العام
589.5	522.1	454.3	427.9	359.7	324.5	37 مزارع و ترع و مصارف <sup>(2)</sup>
5.6	17.6	17.2	17.0	16.3	18.4	38 حقول الارز

(1) قناة السويس والمرة الصغرى (بداية تسجيل الإنتاج عام 2008)

(2) تشمل المزارع الحكومية و المزارع الأهلية و الأقباص العائمة و الاستزراع المكثف

المصدر : الهيئة العامة لتنمية الثروة السمكية

Statistical Yearbook - Agricu

(5-11) SHORT TERM LOANS GRANTED FROM BANK OF DEVELOPMENT AGRICULTURE CRIDET  
BY PURPOSE AND GOVERNORATE 2012/2013

Unit: L.E

Governorates	Purpose	%	الجملة	قروض شباب	التقسيطات والتييسيرات	أعمال مرتبطة بالزراعة	قروض بضمان ودائع ومختلف الأغراض
			Total	Youth Loans	Instalments & Facilities	Related to Agri.	
1	<b>TOTAL</b>	<b>100</b>	<b>4 996 089 161</b>	<b>42 884 735</b>	<b>15 314 194</b>	<b>2 028 781 789</b>	<b>4988342</b>
2	%		100	0.9	0.3	40.6	0.1
3	Cairo	26.7	1334689705	0	0	1334686705	0
4	Alexandria	=	2071000	0	0	128000	1903000
5	Behera	2.7	134418902	0	0	53851251	0
6	Kafr-El-Sheikh	3.8	188333894	0	437000	16367511	0
7	Gharbia	6.3	316912219	3135998	4467537	73834309	0
8	Dakahlia	11.2	561754006	0	7032601	42714862	0
9	Damietta	0.4	20421422	734737	73035	8356805	0
10	Sharkia	14.7	732112000	0	0	78582000	1624000
11	Ismailia	0.2	10711978	556002	0	9607606	0
12	Menoufia	2.3	113893093	771136	437500	57528594	0
13	Kalyoubia	0.6	29981000	1753000	0	12358000	0
14	Giza	1.9	93291000	2016468	0	40241271	0
15	Beni-Suef	6.9	343005891	12235129	0	17724290	706342
16	Fayoum	3.2	158535000	9769000	0	58100000	755000
17	Menia	7.2	360470727	784000	1330246	94577909	0
18	Asyout	8.3	416355332	1582550	1536275	123589566	0
19	Suhag	1.6	81959000	1106000	0	0	0
20	Qena	1.5	77395000	0	0	3039000	0
21	Aswan	0.4	18039992	7551715	0	2645110	0
22	El-Wadi-El-Gidid	=	1738000	889000	0	849000	0

=: Less than 0.1%

Source : The Head-Quarter bank For Development & Agriculture Credit



(11-5) القروض للسلف الاستثمارية قصيرة الأجل المقدمة من بنك التنمية والائتمان الزراعى طبقاً للغرض  
بالمحافظات عام 2013/2012

الوحدة: بالجنيه					الغرض	المحافظات
مصادر تمويل وإسلامى	انتاج داجني	انتاج سمكى	زراعات محمية	انتاج حيواني		
	Poultry Production	Fish Production	Protected Agri.	Animal Production		
17241336	20 807 054	2 238 512	69 164	2 863 764 035		1 الاجمالي
0.3	0.4	0.0	0.0	57.3		2 %
0	1000	0	0	2000		3 القاهرة
23000	0	0	0	17000		4 الاسكندرية
0	72103	0	0	80495548		5 البحيرة
0	30000	0	0	171499383		6 كفر الشيخ
0	33265	0	0	235441110		7 الغربية
0	0	0	0	512006543		8 الدقهلية
0	228252	0	0	11028593		9 دمياط
16508000	914000	484000	0	634000000		10 الشرقية
0	71733	254500	31664	190473		11 الاسماعلية
0	0	0	37500	55118363		12 المنوفية
0	1000	0	0	15869000		13 القليوبية
0	319179	0	0	50714082		14 الجيزة
161006	59883	0	0	312119241		15 بنى سويف
0	7000	0	0	89904000		16 الفيوم
0	3639	0	0	263774933		17 المنيا
0	0	0	0	289646941		18 أسيوط
307000	19066000	0	0	61480000		19 سوهاج
0	0	0	0	74356000		20 قنا
242330	0	1500012	0	6100825		21 أسوان
0	0	0	0	0		22 الوادى الجديد

= أقل من 0.1%

المصدر: البنك الرئيسى للتنمية و الائتمان الزراعى

Statistical Yearbook - Agriculture

(5-12) MEDIUM TERM LOANS GRANTED FROM BANK OF DEVELOPMENT  
& AGRICULTURAL CREDIT, BY PURPOSE AND GOVERNORATE ( 2012/2013)

Unit: L.E

Purpose Gov.	%	الجملة	قروض عاملين	مراجعات إستثمارية وإسلامية	ميكنة زراعية	قروض شباب	التقسيمات والتيسيرات
		Total	Loans Employees	Investment profit and Islamic	Agri. Machinery	Youth Loans	Instalments & Facilities
1 Total	100	2048288754	142554724	148742563	88053644	60495404	314598736
3 Alexandria	2.5	51248000	0	33717000	122000	4000	527000
4 Behera	10.4	213908204	38632117	26127176	21719654	29143225	13700
5 Kafr-ElSheikh	3.5	71866060	0	0	1001316	609500	19967139
6 Gharbia	11.0	225414421	0	0	348990	6238174	94385224
7 Dakahlia	7.6	156094507	0	0	14000	241000	49781269
8 Damietta	0.6	12468032	0	5603434	66300	2978519	2847099
9 Sharkia	5.6	114601000	41402000	1616000	12180000	0	5106000
10 Ismailia	2.5	52223709	0	0	1123279	4303793	2106788
11 Menoufia	2.2	45328169	0	0	6910	1486311	4718873
12 Kalyoubia	2.5	50782000	26192000	0	3102000	0	844000
13 Giza	6.3	128985000	12656295	7256187	0	0	0
14 Beni-Suef	4.3	88336398	0	6912250	9174909	13203560	0
15 Fayoum	7.7	157309000	8054000	6231000	4088000		986000
16 Menia	7.8	158954867	0	0	14910190	1912322	61425705
17 Asyout	5.1	104516034	0	0	1394246	0	71889939
18 Suhag	5.5	112014000	0	6096000	0	0	0
19 Qena	9.2	189260000	0	10340000	17848000	0	0
20 Aswan	3.4	70516995	15409645	19380825	567850	375000	0
21 ElWadi ElGidid	0.9	18791000	0	0	386000	0	0
22 Branches sector	1.3	25671358	208667	25462691	0	0	0

Source : The Head-Quarter For Development & Agriculture Credit

( 12-5 ) قروض السلف الاستثمارية متوسطة الأجل المقدمة من بنك التنمية والأنتمان الزراعي طبقاً للغرض  
بالمحافظات عام (2013/2012)

الوحدة: بالجنيه

أعمال مرتبطة بالزراعة	انتاج داجني	انتاج سمكي	قروض استهلاكية وقروض جدد حياتك	قروض بضمان ودائع ومختلف الأغراض	مصادر تمويل خارجي	انتاج حيواني	الغرض
Related to Agri.	Poultry Production	Fish Production	Consumer loans and loans to new life	To guarantee loans and deposits and the various purposes	External sources of funding	Animal Production	المحافظات
487461764	1042625	1453799	146669089	9186015	23021000	625009391	1 الاجمالي
10735000	0	0	999000	4103000	901000	140000	3 الاسكندرية
0	0	0	21377971	3177440	0	73716921	4 البحيرة
21770984	0	1389105	0	0	0	27128016	5 كفر الشيخ
47363594	0	0	0	0	0	77078439	6 الغربية
29892350	0	0	0	0	0	76165888	7 الدقهلية
850418	0	0	0	0	0	122262	8 دمياط
0	0	0	3934000	0	0	50363000	9 الشرقية
44310038	617	7694	0	0	0	371500	10 الاسماعلية
21300829	0	57000	0	0	0	17758246	11 المنوفية
12711000	0	0	7693000	0	0	240000	12 القليوبية
67427094	6006	0	34087251	0	0	7552167	13 الجيزة
0	77002	0	564867	1371195	0	57032615	14 بنى سويف
83946000	0	0	5291000	0	22120000	26593000	15 الفيوم
45864588	0	0	0	0	0	34842062	16 المنيا
15473949	0	0	0	0	0	15757900	17 أسيوط
21271000	368000	0	0	0	0	84279000	18 سوهاج
59621000	591000	0	37100000	0	0	63760000	19 قنسا
4923920	0	0	17217000	534380	0	12108375	20 أسوان
0	0	0	18405000	0	0	0	21 الوادي الجديد
0	0	0	0	0	0	0	22 قطاع الفروع

المصدر: البنك الرئيسي للتنمية و الأنتمان الزراعي

Statistical Yearbook - Agriculture

(5-13) LONG TERM LOANS GRANTED FROM BANK OF DEVELOPMENT & AGRICULTURAL CREDIT, BY PURPOSE & GOVERNORATE , (2011/2012 - 2012/ 2013)

Unit:000 L.E.

Purpose Governorates	2013/2012					
	%	الجملة	التقسيمات والتييسيرات	قروض استهلاكية	قروض لمختلف الأغراض <sup>(1)</sup>	استصلاح اراضى
		Total	Instalments & Facilities	Consumer Loans	Loans for various purposes <sup>(1)</sup>	Land Reclamation
1 Total	100	192949950	62838201	4861000	122875081	2375668
3 Alexandria	8	14592000	385000	4861000	9346000	0
4 Behera	0	0	0	0	0	0
5 Kafr-El-Sheikh	4	7750500	7750500	0	0	0
6 Gharbia	0	0	0	0	0	0
7 Dakahlia	0	80	0	0	0	80
8 Damietta	1	1506088	653500	0	19000	833588
9 Sharkia	1	1542000	0	0	0	1542000
10 Ismailia	0	0	0	0	0	0
11 Menoufia	10	19513931	19513931	0	0	0
12 Kalyoubia	0	0	0	0	0	0
13 Giza	0	0	0	0	0	0
14 Beni-Suef	59	114504610	1592196	0	112912414	0
15 Fayoum	0	0	0	0	0	0
16 Menia	0	0	0	0	0	0
17 Asyout	0	0	0	0	0	0
18 Suhag	17	32418000	32418000	0	0	0
19 Qena	0	0	0	0	0	0
20 Aswan	0	0	0	0	0	0
21 El-wadi-El-gedid	0	397000	0	0	397000	0
22 Branches sector	0	725741	525074	0	200667	0

=: Less than 0.1%

(1) includes: youth and workers loans

Source : Bank of Development & Agriculture Credit ( Head-Quarter )

(13-5) القروض للسلف الاستثمارية طويلة الأجل المقدمة من بنك التنمية والائتمان  
الزراعي طبقاً للغرض بالمحافظات عام (2012/2011 - 2013/2012)

الوحدة: بالآلاف جنيهه

%	2012/2011					الغرض المحافظات
	الجملة Total	التقسيمات والتيسيرات Instalments & Facilities	قروض استهلاكية Consumer Loans	قروض لمختلف الأغراض (1) Loans for various purposes (1)	استصلاح اراضى Land Reclamation	
100	124818590	18059924	55670391	47833466	3254809	1 الاجمالي العام
10	12452414	77473	6304615	6069489	837	3 الاسكندرية
=	0	0	0	0	0	4 البحيرة
9	10981905	10981905	0	0	0	5 كفر الشيخ
=	0	0	0	0	0	6 الغربية
=	0	0	0	0	0	7 الدقهلية
5	5649914	734585	0	1661357	3253972	8 دمياط
=	0	0	0	0	0	9 الشرقية
=	0	0	0	0	0	10 الاسماعلية
5	5746161	5746161	0	0	0	11 المنوفية
=	0	0	0	0	0	12 القليوبية
35	43808000	25000	29544000	14239000	0	13 الجيزة
12	15535097	239997	14839672	455428	0	14 بنى سويف
=	0	0	0	0	0	15 الفيوم
=	0	0	0	0	0	16 المنيا
=	0	0	0	0	0	17 أسيوط
19	23354000	250000	0	23104000	0	18 سوهاج
=	0	0	0	0	0	19 قنا
=	0	0	0	0	0	20 أسوان
6	6957548	-	4653356	2304192	0	21 الوادى الجديد
-	-	-	-	-	-	22 قطاع الفروع

= : أقل من 0.1%

(1) تشمل : قروض الشباب وقروض العاملين

المصدر : بنك التنمية والائتمان الزراعي (البنك الرئيسي)

Statistical Yearbook - Agriculture

**5-14 AGRICULTURAL CO-OPERATIVE ASSOCIATIONS BY SURVEILLANCE  
AUTHORITY (2004/2005-2011 /2012)**

Unit : No.

Surveillance Authority	2012/2011	2011/2010	2010/2009	2009/2008
<b>Total</b>	<b>5,745</b>	<b>5,737</b>	<b>5,729</b>	<b>5,717</b>
General Authority for Agrarain Reform	761	761	761	758
Co-operative associations for Agricultural Credit	4,281	4,282	4,275	4,271
Co-operative associations for Water Abundance	97	98	99	95
Co-operative associations for Reclaimed Land	606	596	594	593

Source: CAPMAS

**(5-15) VALUE OF SERVICES RENDERED BY CO-OPERATIVE ASSOCIATIONS FOR THE  
AGRARIAN REFORM (05/2006 -12/2013)**

Unit : 000 L.E

Item	13/12	12/11	11/10	10/09
<b>Total</b>	<b>482,515</b>	<b>1,058,675</b>	<b>506,775</b>	<b>795,478</b>
Seeds	154,308	42,542	101,515	92,740
Fertilizers	313,123	999,655	371,415	692,371
Insecticides	15,084	16,478	33,845	10,367

Source : General Authority for Agrarain Reform

**5-16 SHORT, MEDIUM AND LONG, TERM LOANS GRANTED FROM BANK OF DEVELOPMENT &  
AGRICULTURAL CREDIT, BY PURPOSE &  
GOVERNORATE , (05/06 - 12/ 2013\*)**

Unit : Mil

Item	*13/12	12/11	11/10	10/09
Short-term investments	5,929	5,334.59	5,381.92	4,459.87
Medium-term investments	2,636	2,344.45	3,097.56	1,556.48
Long-term investments	217.4	173.23	90.99	8.86

Source : The Head-Quarter bank For Development & Agriculture Credit

14-5 الجمعيات التعاونية الزراعية طبقاً لجهة الاشراف (2012/2011 - 2005/2004)

الوحدة : بالعدد

2008/2007	2007/2006	2006/2005	2005/2004	جهة الاشراف
5,689	5,696	5,685	5,700	الاجمالي
761	761	758	758	الهيئة العامة للإصلاح الزراعى
4,242	4,251	4,246	4,261	الجمعيات التعاونية للانتمان الزراعى
94	92	92	92	الجمعيات التعاونية للثروة المائية
592	592	589	589	الجمعيات التعاونية للأراضى المستصلحة

المصدر : الجهاز المركزى للتعبئة العامة والاحصاء

15-5 قيمة الخدمات المقدمة من الجمعيات التعاونية للإصلاح الزراعى (2013/12 - 2006/05)

الوحدة : بالآلاف جنيه

09/08	08/07	07/06	06/05	البيان
637,237	571,460	197,218	193,794	الاجمالي
169,325	59,847	28,501	33,006	تقواى
446,669	477,018	121,418	115,866	أسمدة
21,243	34,595	47,299	44,922	مبيدات

المصدر : الهيئة العامة للإصلاح الزراعى

16-5 القروض للسلف الاستثمارية (قصيرة ومتوسطة وطويلة الأجل) المقدمة من بنك التنمية والائتمان الزراعى طبقاً للغرض بالمحافظات عام (2013/12- 06/05)\*

الوحدة : بالمليون جنية

09/08	08/07	07/06	06/05	البيان
11,270.29	7,079.58	6,873.74	6,582.46	إستثمارات قصيرة الأجل
9,611.72	3,917.53	3,916.99	3,512.91	إستثمارات متوسطة الأجل
158.53	26.42	8.50	5.94	إستثمارات طويلة الأجل

المصدر : البنك الرئيسى للتنمية والائتمان الزراعى

**5-17 DISTRIBUTION OF LANDS OWNED AND N.OF ALMKLVAT  
BY GOVERNORATE IN 2010 <sup>(1)</sup>**

Area (In feddan) Mukalfat ( In No. )

Governorates	4-		3-		2-
	المكالفات	المساحة	المكالفات	المساحة	المكالفات
	Mukalfat	Area	Mukalfat	Area	Mukalfat
1 Total	2 123 08	5 460 08	2 451 26	6 065 62	3 967 02
2 Cairo	78	315	275	549	230
3 Alexandria	1 959	5 520	1 812	6 551	810
4 Port Said	47	225	46	207	93
5 Suez	250	946	325	977	489
6 Helwan	303	2 103	387	2 718	455
7 06-Oct	41 432	9 855	4 376	11 079	11 531
8 Damietta	2 724	12 459	3 879	13 205	4 878
9 Dakahlia	13 901	41 276	27 941	56 244	33 533
10 Sharkia	21 407	66 465	26 631	78 408	41 418
11 Kalyoubia	4 741	19 406	4 798	17 721	14 669
12 Kafr-El-Sheikh	19 486	53 034	24 785	49 364	26 492
13 Gharbia	8 104	29 899	9 745	33 322	21 546
14 Menoufia	9 976	22 720	19 507	23 986	41 090
15 Behera	23 973	76 367	31 818	75 174	51 040
16 Ismailia	3 363	14 207	2 962	10 072	8 605
17 Giza	-	-	11	39	31
18 Beni-Suef	7 129	21 941	10 613	23 858	17 338
19 Fayoum	5 125	25 940	6 741	29 256	11 367
20 Menia	8 107	35 606	13 543	45 965	26 527
21 Asyout	6 719	30 085	10 092	33 981	14 777
22 Suhag	20 963	31 181	26 517	40 606	29 875
23 Qena	5 158	16 579	6 312	18 278	18 217
24 Aswan	2 981	13 346	6 661	21 223	12 886
25 Luxor	2 883	9 565	4 907	11 985	8 667
26 El-Wadi-El-Gidid	1 499	6 968	442	1 794	138

Continued



## 17-5 توزيع الأراضي المملوكة وعدد المكلفات طبقا للمحافظات عام 2010 (1)

## المساحة (بالفدان) و المكلفة (بالعدد)

2-	1-		أقل من فدان		المحافظات
			Less than one Fed.		
المساحة	المكلفات	المساحة	المكلفات	المساحة	
Area	Mukalafat	Area	Mukalafat	Area	
7 138 84	6 487 30	7 721 50	25 004 19	10 483 28	1 الاجمالي
505	655	561	93	174	2 القاهرة
2 155	1 739	3 463	12 634	11 609	3 الاسكندرية
160	93	128	43	28	4 بورسعيد
969	974	1 179	4 838	1 444	5 السويس
5 524	632	4 251	26 311	13 689	6 حلوان
18 233	20 927	22 864	76 976	28 675	7 6- أكتوبر
11 302	6 828	10 620	17 550	8 519	8 دمياط
67 687	48 293	71 013	203 605	77 546	9 الدقهلية
83 241	72 352	104 278	207 417	121 099	10 الشرقية
26 359	23 602	24 955	143 082	44 720	11 القليوبية
54 325	33 721	55 578	70 911	53 619	12 كفر الشيخ
42 399	41 968	48 072	199 344	72 087	13 الغربية
38 351	73 725	59 791	272 913	102 661	14 المنوفية
81 432	53 779	62 179	89 804	101 117	15 البحيرة
20 931	8 418	14 742	16 591	9 998	16 الأسماعيلية
74	104	142	614	188	17 الجيزة
26 817	31 310	32 031	191 810	49 724	18 بنى سويف
34 102	20 408	33 500	79 934	62 407	19 الفيوم
57 073	50 936	61 044	196 374	62 739	20 المنيا
37 806	34 400	43 325	289 050	67 890	21 أسيوط
38 915	57 583	47 095	219 713	72 279	22 سوهاج
25 752	31 551	31 255	105 440	51 046	23 قنا
24 265	18 651	19 637	36 256	17 132	24 أسوان
15 193	15 669	19 845	38 790	17 687	25 الأقصر
314	412	602	326	251	26 الوادى الجديد

يتبع

**5-17 DISTRIBUTION OF LANDS OWNED AND N.OF ALMKLVAT  
BY GOVERNORATE IN 2010 <sup>(1)</sup> (Cont)**

Area (In feddan) Mukalfat ( In No. )

Governorates	الجملة		مائة فأكثر		50-	
	Total		100 and over			
	المكلفات	المساحة	المكلفات	المساحة	المكلفات	المساحة
	Mukalafat	Area	Mukalafat	Area	Mukalafat	Area
27 Total	4397 374	7067 502	28 291	812 699	31 186	453 223
28 Cairo	1 626	3686	2	217	8	392
29 Alexandria	24 546	304 110	1 499	242 577	32	1 793
30 Port Said	448	1 909	-	-	-	-
31 Suez	7 250	10 400	2	346	6	455
32 Suez	28 434	39 033	10	1 742	6	567
33 Helwan	159 971	162 829	123	8 122	186	5 267
34 Damietta	40 858	111 107	552	6 249	153	6 077
35 Dakahlia	364 472	665 933	1 729	52 629	2 053	55 738
36 Sharkia	405 850	738 930	906	45 404	2 282	43 784
37 Kalyoubia	203 656	214 810	218	8 620	491	10 974
38 Kafr-El-Sheikh	213 185	564 840	1 323	88 467	4 404	35 809
39 Gharbia	291 664	362 408	167	14 039	290	19 579
40 Menoufia	430 034	355 439	186	07 387	545	20 705
41 Behera	336 439	1158 891	12 762	211 837	8 618	123 917
42 Ismailia	44 921	193 866	314	50 331	291	8 963
43 Giza	829	712	-	-	-	-
44 Beni-Suef	266 544	245 740	16	2 242	277	16 825
45 Fayoum	132 533	346 741	1 016	25 215	495	31 954
46 Menia	307 230	418 101	42	9 685	546	29 926
47 Asyout	369 808	333 224	19	4 877	731	9 309
48 Suhag	411 286	315 698	3 835	4 708	6 212	11 530
49 Qena	194 333	241 407	3 080	12 221	3 390	11 984
50 Aswan	81 048	140 070	363	11 636	49	1 621
51 Luxor	76 082	117 193	125	3 871	64	5 584
52 El-Wadi-El-Gidid	4 327	20 425	2	277	57	470

Source:CAPMAS

(1)Statistical data has been collected every five years from Real Estate Taxes Department in governorates.

تابع 5-17 توزيع الأراضي المملوكة وعدد المكلفات طبقا للمحافظات عام 2010 (1)

المساحة (بالفدان) و المكلفة (بالعدد)

20-		10-		5-		المحافظات
المكلفات	المساحة	المكلفات	المساحة	المكلفات	المساحة	
Mukalafat	Area	Mukalafat	Area	Mukalafat	Area	
68 552	659 123	98 995	708 436	167 065	747 089	الاجملى 27
59	308	114	162	112	503	القاهرة 28
454	5 520	1 247	13 480	2 360	11 442	الاسكندرية 29
2	566	41	540	83	55	بورسعيد 30
29	799	94	1 595	243	1690	السويس 31
39	2 414	122	3 214	169	2811	حلوان 32
605	11 980	1 181	12 871	2 634	33 883	6- أكتوبر 33
1 228	14 105	1 007	13 327	2 059	15 244	دمياط 34
9 509	73 717	8 563	88 961	15 345	81 122	الدقهلية 35
5 526	56 578	9 801	67 342	18 110	72 331	الشرقية 36
922	17 458	1 939	19 333	9 194	25 264	القليوبية 37
9 419	56 825	10 141	54 117	12 503	63 702	كفر الشيخ 38
1 446	30 081	3 367	39 175	5 687	33 755	الغربية 39
1 220	25 904	3 861	25 708	7 011	28 226	المنوفية 40
13 095	143 141	19 993	149 582	31 557	134 145	البحيرة 41
1 109	39 207	1 106	10 737	2 162	14 678	الاسماعيلية 42
-	-	62	222	7	47	الجيزة 43
870	20 675	2 176	27 211	5 005	24 416	بنى سويف 44
1 371	32 990	2 283	38 503	3 793	32 874	الفيوم 45
1 610	38 681	3 272	38 863	6 273	38 519	المنيا 46
3 741	34 627	4 350	35 552	5 929	35 772	أسيوط 47
8 827	19 456	15 172	23 599	22 589	26 329	سوهاج 48
6 713	16 048	6 886	24 728	7 586	33 516	قنا 49
336	8 214	597	7 868	2 268	15 128	أسوان 50
418	9 696	1 606	11 553	2 953	12 214	الأقصر 51
4	133	14	193	1 433	9 423	الوادى الجديد 52

المصدر: الجهاز المركزى للتعبئة العامة و الاحصاء

(1) يتم جمع البيانات الإحصائية كل خمس سنوات من مأموريات الضرائب العقارية بمحافظات الجمهورية.

Statistical Yearbook - Agriculture

**5-18 QUANTITY OF IRRIGATION WATER USED FOR THE THREE AGRICULTURAL SEASONS & FRUITS ACCORDING TO FIELD ALLOCATION BY GOVERNORATE (2003 - 2012)**

Unit : 000 M<sup>3</sup>

Governorates	2012	2011	2010	2009	2008
<b>1 Total</b>	<b>32 109 000</b>	<b>30 867 283</b>	<b>37 794 454</b>	<b>34 561 047</b>	<b>42 845 590</b>
2 Cairo <sup>(2)</sup>	8 871	71 205	276 340	667 791	98 846
3 Alexandria	284 057	101 931	119 891	111 992	390 312
4 Port-Said	8 431	13 818	18 965	5 888	5 683
5 Suez	51 925	57 551	75 860	71 486	144 698
6 Damietta	588 551	606 962	756 632	670 124	771 270
7 Dakahlia	3 080 263	3 359 343	4 189 266	3 831 175	4 693 019
8 Sharkia	3 089 599	3 096 258	3 842 052	4 152 462	4 978 583
9 Kalyoubia	641 300	597 115	1 018 703	951 784	1 058 233
10 Kafr-El-Sheikh	2 611 575	2 923 653	3 539 139	3 067 281	3 803 993
11 Gharbia	1 821 990	1 776 091	2 207 237	2 213 380	2 469 038
12 Menoufia	1 415 803	1 361 257	1 841 314	1 516 368	2 077 571
13 Behera	3 589 225	3 683 251	4 587 459	4 268 465	4 914 410
14 Ismailia	645 660	628 012	835 749	431 779	1 215 393
<b>15 Total Lower Egypt</b>	<b>17 837 250</b>	<b>18 276 447</b>	<b>23 308 607</b>	<b>21 959 975</b>	<b>26 621 049</b>
<b>16 %</b>	<b>55.6</b>	<b>59.2</b>	<b>61.7</b>	<b>63.5</b>	<b>62.1</b>
17 Giza <sup>(3)</sup>	1 110 902	936 561	896 533	246 949	1 443 142
18 Beni-Suef	1 437 605	1 222 469	1 438 584	1 267 944	1 471 031
19 Fayoum	1 980 938	1 871 796	2 247 227	2 013 938	2 445 043
20 Menia	2 352 309	2 328 235	2 582 347	2 320 543	2 666 732
<b>21 Total Middle Egypt</b>	<b>6 881 754</b>	<b>6 359 061</b>	<b>7 164 691</b>	<b>5 849 374</b>	<b>8 025 948</b>
<b>22 %</b>	<b>21.4</b>	<b>20.6</b>	<b>19.0</b>	<b>16.9</b>	<b>18.7</b>
23 Asyout	2 002 507	1 639 519	2 027 002	1 855 616	2 391 460
24 Suhag	1 823 633	1 548 997	1 884 923	1 649 778	2 098 292
25 Qena(1)	2 716 041	2 347 626	2 624 069	2 445 958	2 778 384
26 Aswan	847 815	695 633	785 162	800 346	930 457
<b>27 Total Upper Egypt</b>	<b>7 389 996</b>	<b>6 231 775</b>	<b>7 321 156</b>	<b>6 751 698</b>	<b>8 198 593</b>
<b>28 %</b>	<b>23.0</b>	<b>20.2</b>	<b>19.4</b>	<b>19.5</b>	<b>19.1</b>

(1) Includes Luxor

(2) Helwan has been added to Cairo.

(3) Six October has been added to Giza.

Source: CAPMAS

18-5 كمية مياه الري المستخدمة للعروات الثلاث والفاكهة وفقا لمقننات الحقل طبقا للمحافظات (2003- 2012)

الوحدة : الف متر مكعب

2007	2006	2005	2004	2003	المحافظات
<b>42 075 468</b>	<b>40 947 960</b>	<b>29 774 891</b>	<b>37 855 271</b>	<b>36 551 468</b>	1 اجمالى الجمهورية
91 808	101 411	81 498	89 264	88 866	2 القاهرة (2)
415 845	477 214	415 517	458 461	436 450	3 الاسكندرية
13 523	4 179	5 055	189 736	194 133	4 بورسعيد
112 431	124 397	89 964	95 866	91 806	5 السويس
791 664	766 860	637 547	719 812	682 439	6 دمياط
4 664 351	4 694 099	3 702 059	4 379 341	4 109 940	7 الدقهلية
4 968 479	4 805 377	3 334 261	4 177 863	4 081 221	8 الشرقية
1 089 459	1 109 315	709 329	1 012 423	975 109	9 القليوبية
3 606 849	3 354 853	2 690 056	3 156 490	3 251 451	10 كفر الشيخ
2 642 494	2 426 605	1 797 257	2 255 570	2 210 519	11 الغربية
1 995 315	1 919 769	1 069 185	1 649 579	1 508 686	12 المنوفية
5 072 516	4 643 952	3 681 540	4 348 940	4 067 811	13 البحيرة
1 032 324	1 035 928	820 395	977 881	903 551	14 الاسماعيلية
<b>26 497 058</b>	<b>25 463 959</b>	<b>19 033 663</b>	<b>23 511 226</b>	<b>22 601 982</b>	15 جملة الوجه البحرى
<b>63.0</b>	<b>62.2</b>	<b>63.9</b>	<b>62.1</b>	<b>61.8</b>	16 %
1 347 294	1 338 561	1 072 840	1 284 130	1 305 454	17 الجيزة (3)
1 479 242	1 384 902	895 866	1 295 126	1 382 129	18 بنى سويف
2 358 270	2 297 343	1 757 029	2 020 574	1 968 436	19 الفيوم
2 668 057	2 600 723	1 447 633	2 336 616	2 294 678	20 المنيا
<b>7 852 863</b>	<b>7 621 529</b>	<b>5 173 368</b>	<b>6 936 446</b>	<b>6 950 697</b>	21 جملة مصر الوسطى
<b>18.7</b>	<b>18.6</b>	<b>17.4</b>	<b>18.3</b>	<b>19.0</b>	22 %
2 123 513	2 097 995	1 478 159	1 921 101	1 944 648	23 اسيوط
1 996 170	2 024 853	1 255 950	1 819 058	1 832 438	24 سوهاج
2 690 872	2 397 093	2 027 837	2 587 290	2 377 623	25 قنا(1)
914 992	1 342 531	805 914	1 080 150	844 080	26 اسوان
<b>7 725 547</b>	<b>7 862 472</b>	<b>5 567 860</b>	<b>7 407 599</b>	<b>6 998 789</b>	27 جملة مصر العليا
<b>18.4</b>	<b>19.2</b>	<b>18.7</b>	<b>19.6</b>	<b>19.1</b>	28 %

(1) تشمل الأقصر

(2) تم اضافة بيان محافظة حلوان الى بيان محافظة القاهرة

(3) تم اضافة بيان محافظة 6 اكتوبر الى بيان محافظة الجيزة

المصدر: الجهاز المركزى للتعبئة العامة و الاحصاء

Statistical Yearbook - Agriculture

**5-19 DEVELOPMENT OF THE TOTAL VALUE OF PRODUCTION & NET AGRICULTURAL INCOME (03/04 - 11/2012)**

Value : 000 L.E

Item	2012/11	2011/10	2010/09	2009/08
<b>1 Animal Production:</b>				
2 Cattle Meat & Slaughtered Animals	34,544,753	32,455,145	31,522,118	27,857,791
3 Dairy Milk	23,389,306	24,163,665	19,953,528	18,681,834
4 Wool, hair and lint	184,805	182,600	183,917	185,113
5 Farmyard manure	8,181,498	7,874,492	7,669,508	7,201,828
6 Poultry	16,507,788	14,842,083	13,067,378	11,105,909
7 Chicken eggs	6,028,317	5,020,063	4,856,505	3,954,849
<b>8 Total value of livestock production</b>	<b>88,836,467</b>	<b>84,538,048</b>	<b>77,252,954</b>	<b>68,987,324</b>
<b>9 Plant Production</b>				
<b>10 Field Crops:</b>				
11 Winter Crops	58,038,919	52,580,254	38,515,558	37,205,422
12 Summer Crops	44,866,345	40,997,098	34,787,317	30,839,834
13 Nile Crops	2,348,272	2,500,789	2,150,325	1,781,981
<b>14 Total Field Crops</b>	<b>105,253,536</b>	<b>96,078,141</b>	<b>75,453,200</b>	<b>69,827,237</b>
15 Vegetabel Crops	30,037,749	29,341,814	21,652,854	19,349,753
16 Furit Crops	25,430,567	23,004,655	20,297,125	19,417,144
17 Furit seedlings And timber trees	80,028	76,200	73,963	63,370
<b>18 Total Value of Plant Production</b>	<b>160,801,880</b>	<b>148,500,810</b>	<b>117,477,142</b>	<b>108,657,504</b>
<b>19 Total value of insect products</b>	<b>133,668</b>	<b>131,550</b>	<b>129,460</b>	<b>132,250</b>
<b>20 Total value of Fish production</b>	<b>17,651,950</b>	<b>16,819,074</b>	<b>14,494,633</b>	<b>11,660,753</b>
<b>21 Public Gross for value of agricultural production</b>	<b>267,423,965</b>	<b>249,989,482</b>	<b>209,354,189</b>	<b>189,437,831</b>
<b>22 Total value of agricultural inputs</b>	<b>76,608,340</b>	<b>70,313,387</b>	<b>58,640,952</b>	<b>51,384,336</b>
<b>23 Net agricultural income</b>	<b>190,815,625</b>	<b>179,676,095</b>	<b>150,713,237</b>	<b>138,053,495</b>

Source: CAPMAS

19-5 تطور القيمة الإجمالية لإنتاج وصادف الدخل الزراعى (04/03 - 2012/11)

القيمة : بالالف جنيه

2008/07	2007/06	2006/05	2005/04	2004/03	البيان
					1 الإنتاج الحيوانى :
24,202,331	21,532,733	20,128,460	18,816,466	15,501,509	2 لحوم الماشية والحيوانات المذبوحة
17,811,258	15,671,469	13,423,325	12,591,777	9,851,248	3 منتجات الألبان
164,501	157,967	139,161	137,051	134,828	4 الصوف والشعر والوبر
7,972,258	6,283,307	5,912,140	5,794,822	3,981,390	5 السماد البلدى
10,371,090	8,404,242	7,182,149	7,747,819	7,587,628	6 لحوم الدواجن
4,418,998	3,089,017	2,785,379	2,041,590	2,142,518	7 بيض الدجاج
<b>64,940,436</b>	<b>55,138,735</b>	<b>49,570,614</b>	<b>47,129,525</b>	<b>39,199,121</b>	8 إجمالى قيمة الإنتاج الحيوانى
					9 الإنتاج النباتى :
					10 الحاصلات الحقلية :
42,041,015	25,065,362	24,526,710	22,842,281	20,568,121	11 الحاصلات الشتوية
29,671,394	30,064,798	23,308,328	22,635,632	20,840,436	12 الحاصلات الصيفية
1,854,299	1,634,031	1,071,544	1,076,892	1,132,938	13 الحاصلات النيلية
<b>73,566,708</b>	<b>56,764,191</b>	<b>48,906,582</b>	<b>46,554,805</b>	<b>42,541,495</b>	14 جملة الحاصلات الحقلية
18,866,907	14,644,509	13,211,110	11,535,570	10,407,173	15 حاصلات الخضر
17,323,609	18,403,151	16,285,967	13,801,379	12,135,566	16 حاصلات الفاكهة
35,171	46,038	20,903	19,151	14,297	17 شتلات الفاكهة والأشجار الخشبية
<b>109,792,395</b>	<b>89,857,889</b>	<b>78,424,562</b>	<b>71,910,905</b>	<b>65,098,531</b>	18 إجمالى قيمة الإنتاج النباتى
<b>119,932</b>	<b>120,865</b>	<b>118,479</b>	116,310	<b>109,172</b>	19 إجمالى قيمة المنتجات الحشرية
<b>10,814,352</b>	<b>10,827,152</b>	<b>9,305,434</b>	7,814,099	<b>7,428,346</b>	20 إجمالى قيمة الإنتاج السمكى
<b>185,667,115</b>	<b>155,944,641</b>	<b>137,419,089</b>	<b>126,970,839</b>	<b>111,835,170</b>	21 الإجمالى العام لقيمة الإنتاج الزراعى
<b>48,910,912</b>	<b>39,637,980</b>	<b>35,053,355</b>	34,083,046	<b>29,293,002</b>	22 إجمالى قيمة مستلزمات الإنتاج الزراعى
<b>136,756,203</b>	<b>116,306,661</b>	<b>102,365,734</b>	<b>92,887,793</b>	<b>82,542,168</b>	23 صافى الدخل الزراعى

المصدر : الجهاز المركزى للتعبئة العامة والإحصاء

## Statistical Yearbook - Agriculture

### 5-20 INDEX NUMBER OF THE AGRICULTURAL SECTOR (2002- 2012)

(97/1998=100)

Item	2012	2011	2010	2009	2008	2007
1 Total amount of agricultural production	160.8	156.4	144.8	144.7	143.5	141.5
2 Total amount of food production	175.4	167.1	151.3	154.1	152.2	148
3 Total amount of agricultural production Free of agricultural goods, intermediate	180.2	172.9	154.3	157.1	154.4	143.5
4 Quantity requirements of agricultural production	97.0	95.7	107.4	91.4	96	129.3
5 Gross value added at constant prices	183.3	176.1	154.9	159.8	156.8	143.7
6 Gross value added at current prices	402.7	377.8	340.9	300.6	302.5	241.2
7 Average productivity per feddan	128.7	123.3	106.5	111.1	112.7	114.6
8 Average productivity per feddan of wheat	114.4	112.8	97.5	110.1	112.2	110.9
9 Average productivity per feddan of rice	111.8	112.1	110.5	112.5	114.2	114.7
10 Average productivity per feddan of cotton flowers	94.3	130.8	109.5	106	109	115.8
11 Prices received by farmers	281.3	267.4	245.8	203.5	206.3	176

Source: Ministry of Agriculture and Land Reclamation

### 5-21 LOCAL PRODUCTION OF CRUDE MILK (2001 - 2012)

Unit : 000 Ton

Type of Livestocks	2012	2011	2010	2009	2008	2007
1 Total	5 849	5 803	5 774	5 624	5 980	5 925
2 Cows	3154	3 107	2 995	2 803	3 211	3 187
3 Buffaloes	2565	2 568	2 653	2 697	2 641	2 610
4 Goats	130	128	126	124	128	128

Source: Ministry of Agriculture and Land Reclamation



20-5 الأرقام القياسية للقطاع الزراعي (2001 - 2012)

(100=1998/97)

2006	2005	2004	2003	2002	2001	البيان
136.8	135.1	128.4	126.6	124.4	114.7	1 إجمالي كمية الإنتاج الزراعي
144.7	142.2	132.5	128.9	126.1	113.9	2 إجمالي كمية الإنتاج الغذائي
140.3	137.3	130.5	126	124.0	113.5	3 إجمالي كمية الإنتاج الزراعي خالياً من السلع الزراعية الوسيطة
125.6	125	116.2	126.3	120.6	115.1	4 كمية متطلبات الإنتاج الزراعي
138.9	136.8	130.9	125.3	124.2	113.3	5 القيمة المضافة الإجمالية بالأسعار الثابتة
192.2	192.2	173.2	142.3	125.6	111.6	6 القيمة المضافة الإجمالية بالأسعار الجارية
113	112.1	109.1	109.1	109.6	106.4	7 متوسط إنتاجية الفدان
110.9	112	113.2	112.2	111.6	115.3	8 متوسط إنتاجية الفدان من القمح
118.1	117.2	115.3	114.2	110.2	109.1	9 متوسط إنتاجية الفدان من الأرز
119.8	105	117.3	119.3	116.1	122.0	10 متوسط إنتاجية الفدان من القطن الزهر
147.9	149.8	139	122.3	108.3	101.8	11 الأسعار المقبوضة بواسطة الزراعة

المصدر : وزارة الزراعة واستصلاح الأراضي

21-5 الانتاج المحلي من اللبن الخام (2001 - 2012)

الوحدة : بالآلاف طن

2006	2005	2004	2003	2002	2001	نوع الماشية
5 787	5 551	4 682	5 280	4 210	3 954	1 الإجمالي
2 980	2 802	2 282	2 598	1 997	1 618	2 أبقار
2 679	2 622	2 267	2 550	2 087	2 213	3 جاموس
128	127	133	132	126	123	4 ماعز

المصدر : وزارة الزراعة و استصلاح الاراضى

## (22-5) المساحة المحصولية والانتاج للمحاصيل النيلية (2002 - 2011)

## (5-22) CROPPING AREA AND PRODUCTION OF NILE CROPS (2002 - 2011)

Area : 000 Feddan

المساحة : بالالف فدان

Production : 000 Ton

الإنتاج : بالالف طن

Item	الأجمالي		أخري (2)		خضر (1)		بطاطس		ذرة شامية		ذرة ريفية		أرز		البيان
	Total		Others (2)		Vegetables (1)		Potatoes		Maize		Sorghum		Rice		
	إنتاج	مساحة	إنتاج	مساحة	إنتاج	مساحة	إنتاج	مساحة	إنتاج	مساحة	إنتاج	مساحة	إنتاج	مساحة	
	Prod.	Area	Prod.	Area	Prod.	Area	Prod.	Area	Prod.	Area	Prod.	Area	Prod.	Area	
2002	3 807	604	869	89	1 803	179	418	48	701	281	15	7	1	=	2002
2003	3 935	631	737	87	1 988	183	397	45	795	307	16	8	2	1	2003
2004	3 867	639	656	96	1 918	167	504	61	774	306	13	8	2	1	2004
2005	3 867	605	790	110	1 932	164	406	46	719	276	19	9	1	=	2005
2006	4 033	626	785	109	2 099	188	368	39	759	282	11	4	11	4	2006
2007	4 388	645	840	120	2 262	211	589	62	671	242	17	7	9	3	2007
2008	4 460	700	901	125	2 055	203	563	56	920	309	8	3	13	4	2008
2009	4 460	700	1 029	184	2 063	179	555	55	804	278	7	3	2	1	2009
2010	3 423	599	853	143	1 427	132	397	45	734	273	10	5	2	1	2010
2011	3 867	675	842	150	1 659	170	540	56	808	292	8	4	10	3	2011
2011	2 908	521	717	120	1 492	141	...	...	678	252	6	3	15	5	2011

(=) Less than one thousand Feddan

(=) أقل من ألف فدان

(1) Includes Gouge and Green Onion

(1) يشمل البصل المقور والأخضر

(2) Includes Yellow and green Corn, sun flower, sesame, soyabeans, beanuts, green forage, medical and perfumed plants .

(2) تشمل الذرة الصفراء والخضراء, عباد الشمس, السمسم, فول الصويا, الفول السوداني, أعلاف خضراء, نباتات طبية وعطرية .

Source: Ministry of Agriculture and Land Reclamation

المصدر : وزارة الزراعة و استصلاح الاراضى

## 23-5 مساحة الأراضي المستفيدة بنظام الصرف المغطي طبقاً للمحافظات (2012-2004)

5-23 TERRITORIES BENEFITING FROM COVERED DRAINAGE SYSTEM,  
BY GOVERNORATE (2004 - 2012)

Unit :000 Feddan										الوحدة : بالآلف فدان
Governorates	2012	2011	2010	2009	2008	2007	2006	2005	2004	المحافظات
Total	5,916	5,887	5,867	5,848	5,775	5,693	5,613	5,522	5,428	الجملة
Port Said	0.4	0.4	0.4	4	4	-	-	-	-	بورسعيد
Suez	2.5	2.5	2.5	2.5	2.5	-	-	-	-	السويس
Damietta	143	140	138	138	135	137	132	130	117	دمياط
Dakahlia	741	736	733	730	724	701	683	654	643	الدقهلية
Sharkia	744	744	744	740	737	737	732	732	721	الشرقية
Kalyoubia	187	187	187	187	184	184	184	183	183	القليوبية
Kafr-ElSheikh	557	559	556	550	543	532	528	517	513	كفر الشيخ
Gharbia	438	439	438	438	438	440	438	438	438	الغربية
Menoufia	328	328	328	328	328	328	328	328	328	المنوفية
Behera	1,006	994	990	983	954	955	932	914	890	البحيرة
Ismailia	69	68	68	80	80	65	62	53	51	الاسماعيلية
Giza	84	81	79	79	78	76	73	68	68	الجيزة
Beni-Suef	277	277	277	277	277	277	277	274	267	بني سويف
Fayoum	261	255	252	248	239	214	204	195	180	الفيوم
Menia	390	390	388	383	378	374	374	373	371	المنيا
Asyout	162	162	162	161	156	155	155	155	154	أسيوط
Suhag	143	143	142	142	142	142	142	142	142	سوهاج
Qena	259	259	257	254	254	255	249	245	243	قنا
Aswan	124	124	124	123	123	121	121	120	120	أسوان

Source: CAPMAS

المصدر: الجهاز المركزي للتعبئة العامة والاحصاء

(24-5) بيانات عامة عن الزمام والملكية (2010-1990)

(5-24) GENERAL DATA ON REIN &amp; PROPERTY (1990-2010)

Area: Feddan

المساحة : بالفدان

Item	2010	2005	2000	1995	1990	البيان
Rein Area	9 641 479	9 480 294	8 915 411	8 612 095	8 552 840	مساحة الزمام
Lands available for agriculture	8 646 487	8 446 919	7 768 413	7 599 894	7 550 091	الأراضي القابلة للزراعة
Government lands	1 602 406	1 690 701	1 682 918	1 733 138	2 702 871	أطيان الحكومة
Imposed lands with taxes	6 504 113	6 215 609	5 630 291	5 516 041	5 469 351	الأراضي المربوطة بالضرائب
Exempted lands from taxes	586 368	613 481	500 899	393 271	380 618	الأراضي غير المربوطة بالضرائب
Owned agriculture area	7 067 503	6 806 843	6 108 366	5 886 808	5 828 928	مساحة الملكية الزراعية

Source : CAPMAS

المصدر : الجهاز المركزي للتعبئة العامة و الإحصاء

Statistical Yearbook - Agriculture

مساحة الاراضى القابلة للزراعة بالفدان (2010-1990)  
Lands available for agriculture Feddan (1990-2010)

Figure No. (5-1)

شكل رقم (1-5)

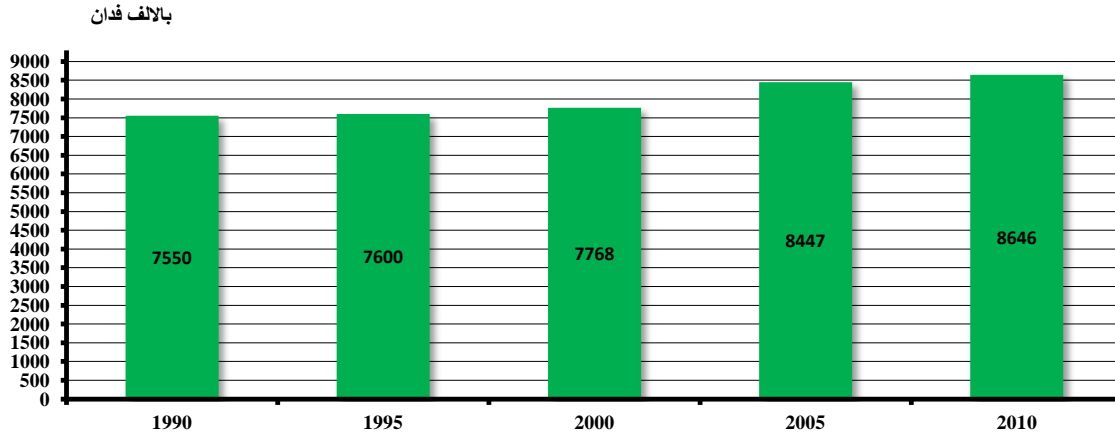

Source : CAPMAS

أجمالى الإنتاج المحلى من اللبن الخام (2012 - 2000)  
Total Local Production of Crude Milk (2000 - 2012)

Figure (5-2)

شكل رقم (2-5)

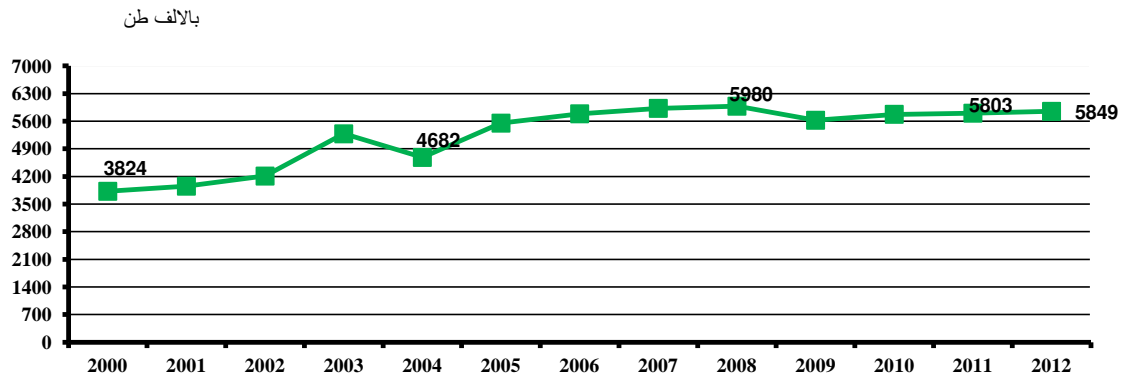

Source: Ministry of Agriculture and Land Reclamation

تقدير اعداد بعض انواع الماشية (2012 - 2000)  
ESTIMATE OF SOME KINDS OF LIVESTOCK NUMBERS (2000 - 2012)

Figure (5-3)

شكل رقم (3-5)

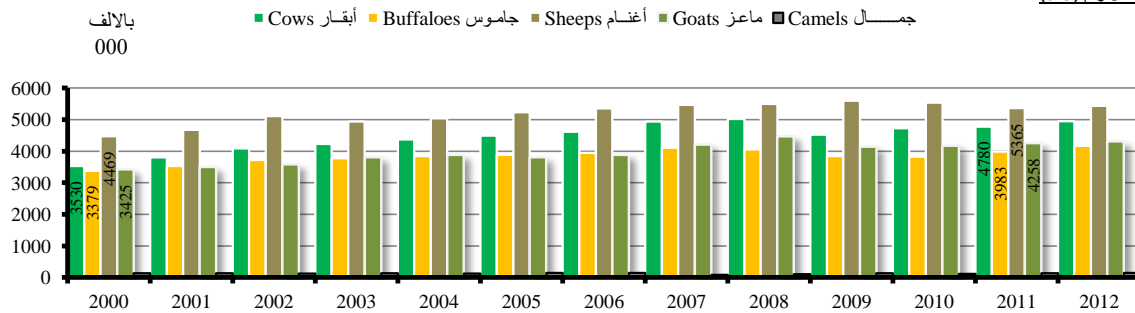

Source: Ministry of Agriculture and Land Reclamation

تقدير أعداد بعض المذبوحات (2012- 2001)  
ESTIMATE OF SOME SLAUGHTERED LIVESTOCK NUMBERS ( 2001 -2012)

Figure (5-4)

شكل رقم (4-5)

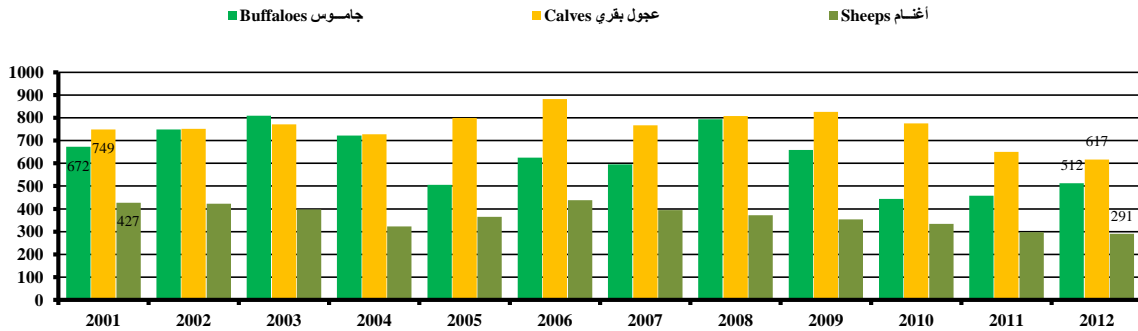

Source: Ministry of Agriculture and Land Reclamation

المصدر : وزارة الزراعة واستصلاح الأراضي

تقدير الإنتاج من البيض الموضوع للتفريخ و الكتاكيت المفرخة (2012- 2000)  
Estimate of Hatched Eggs & Hatched Chicken (2000 - 2012)

Figure No. (5-5)

شكل رقم (5-5)

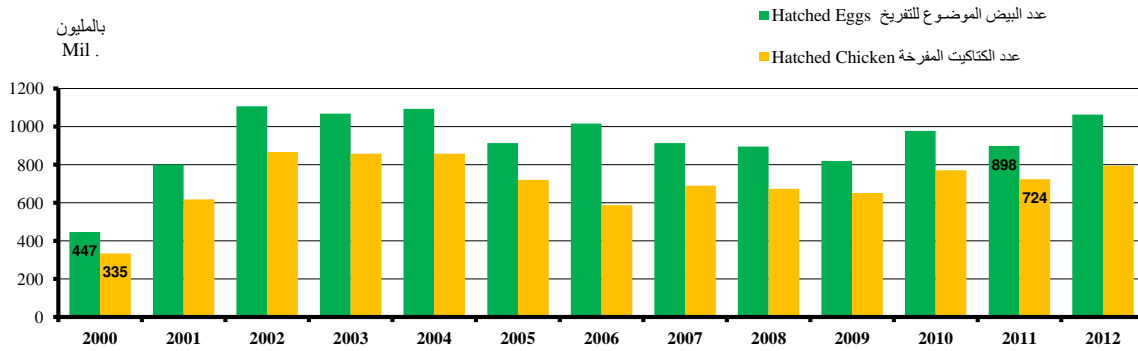

Source: Ministry of Agriculture and Land Reclamation

المصدر : وزارة الزراعة واستصلاح الأراضي

تطور إنتاج العسل (2012-2000)  
Evolution of Honey Production (2000-2012)

Figure No. (5-6)

شكل رقم (6-5)

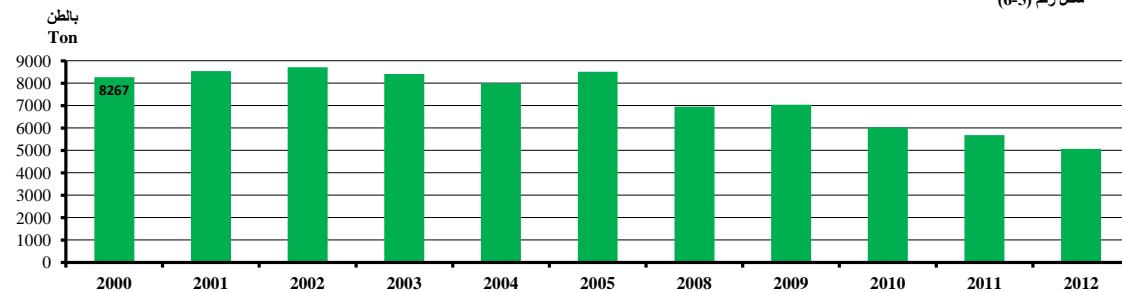

Source : CAPMAS

المصدر : الجهاز المركزي للتعبئة العامة و الإحصاء

اجمالي عدد الجمعيات التعاونية الزراعية (2012/2011-2004/2003)  
Total Agricultural Co-Operative Associations Numbers(2003/2004 - 2011/2012)

Figure (5-7)

شكل رقم (7-5)

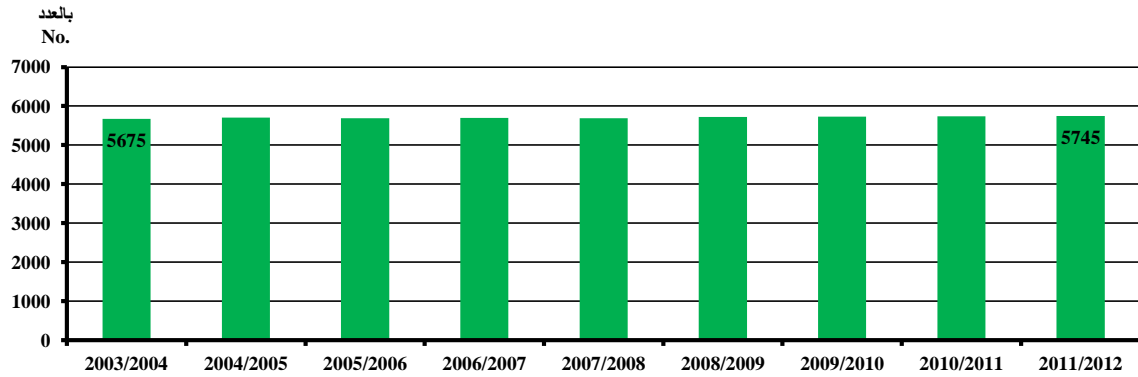

Source: Ministry of Agriculture and Land Reclamation

المصدر : وزارة الزراعة واستصلاح الأراضي

تطور الإستثمارات (متوسطة الأجل) (2013/12-05/04)  
Development of Investment (medium- term) (04/05-12/2013)

Figure (5- 8)

شكل رقم (8-5)

الوحدة: بالمليون جنيه  
Unit: Mill L.E

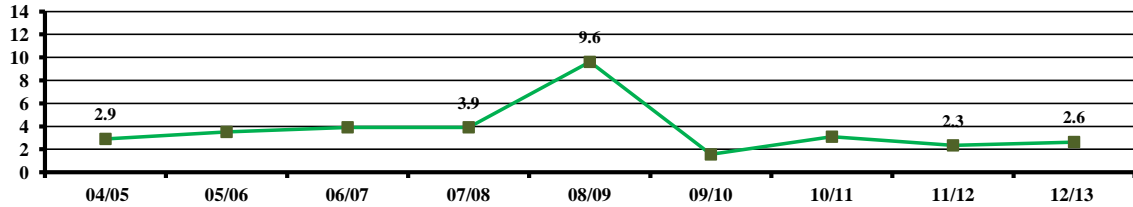

Source : General Authority for Agrarain Reform

المصدر : الهيئة العامة للإصلاح الزراعي

قيمة الأسمدة المقدمة من الجمعيات التعاونية للإصلاح الزراعي (2013/12 - 2001/00)  
Value of Fertilizers Services Rendered by Co-operative Associations  
for The Agrarian Reform ( 00/2001- 12/2013)

Figure (5-9)

شكل رقم (9-5)

بالآلاف جنيه  
000LE

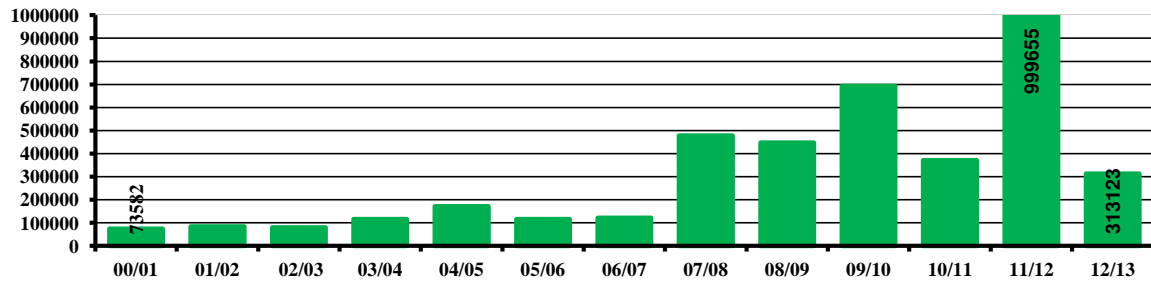

Source : General Authority for Agrarain Reform

المصدر : الهيئة العامة للإصلاح الزراعي

مساحة الأراضي المستصلحة (1997/96-2013/12)  
**AREA OF RECLAIMED LANDS (96/1997 - 12/2013)**

Figure (5-10)

شكل رقم (10-5)

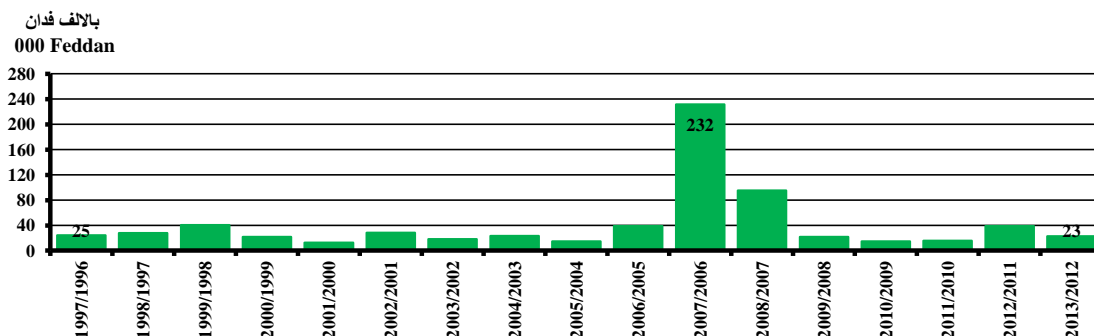

Source : General Authority for Construction Projects and Agricultural Development

المصدر: الهيئة العامة لمشروعات التعمير والتنمية الزراعية

إجمالي مساحة الاراضي المستفيدة بنظام الصرف المغطى (2004-2012)  
**TOTAL TERRITORIES BENEFITING FROM COVERED DRAINAGE SYSTEM (2004 - 2012)**

Figure (5-11)

شكل رقم (11-5)

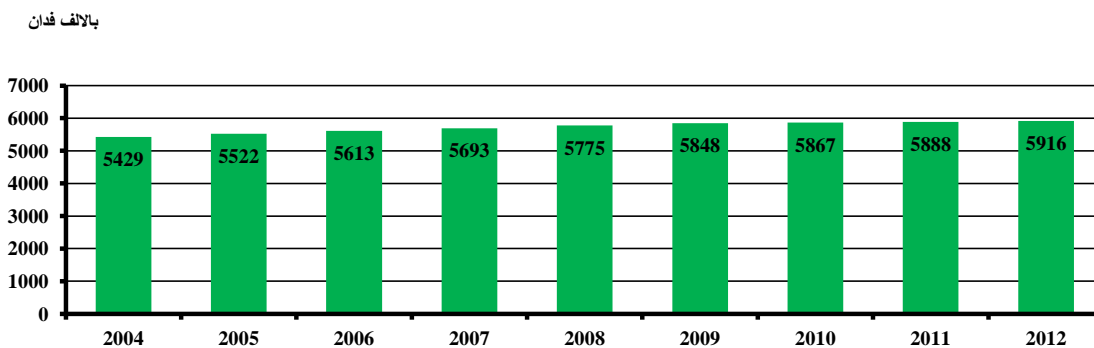

Source : CAPMAS

المصدر : الجهاز المركزي للتعبئة العامة و الاحصاء

تطور الرقم القياسى لإجمالي كمية الانتاج الزراعى والغذائى (2002-2012)  
**Development index of the total amount of agricultural and food production (2002-2012)**

Figure (5-12)

شكل رقم (12-5)

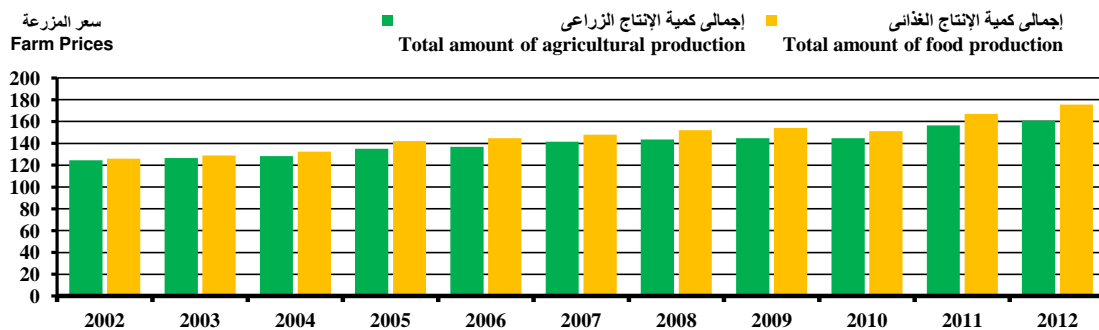

Source : General Authority for Agrarain Reform

المصدر : الهيئة العامة للإصلاح الزراعى



## الباب السادس الصناعة والبتروول

يشتمل هذا الباب على بيانات عن الإحصاءات الصناعية على مستوى الإنتاج وعدد المنشآت ، الطاقة الكهربائية المولدة وتوزيعها ، الرقم القياسي العام للإنتاج الصناعي ، مؤشرات أداء قطاع التشييد والبناء للقطاعات الصناعية المختلفة .  
أجرى أول إحصاء صناعى فى مصر مع عملية التعداد العام للسكان عام 1937 ، ثم أجرى إحصاء صناعى شامل كل ثلاث سنوات باتباع أسلوب الحصر الشامل فى الأعوام 1944 ، 1947 ، 1950 ، وتغير الشمول والدورية فأصبح يجمع كل سنتين إعتباراً من عام 1952 حتى عام 1956 عن المنشآت التى يعمل بكل منها 10 مشغولون فأكثر ، ثم تغيرت الدورية مرة أخرى لتصبح سنوية إعتباراً من عام 1957 ، وإعتباراً من دوره 1965/64 أصبح هذا الإحصاء السنوى شاملاً لجميع منشآت القطاع العام / الأعمال العام بالإضافة إلى منشآت القطاع الخاص التى تزاول أنشطة صناعية ويعمل بكل منها 10 مشغولون فأكثر بالإضافة إلى القطاع الإستثمارى والذى يتم جمع بياناته بالحصر الشامل .

وإعتباراً من عام 2002 يصدر الجهاز نشرة واحدة تضم الثلاث قطاعات وهى " نشرة الإنتاج الصناعى السلعى السنوى فى منشآت

القطاع الخاص وتهدف الإحصائية إلى إظهار وإيضاح الآتى :

1 – عدد المنشآت العاملة فى الأنشطة الصناعية المختلفة .

2 – حجم العمالة وتكاليف الأجور .

3 – قيمة الإنتاج الصناعى السنوى .

4 – قيمة مستلزمات الإنتاج السلعية والخدمية .

5 – حساب القيمة المضافة وتوزيعها على عوامل الإنتاج .

6 – التكوينات الراسمالية ورأس المال المستثمر فى الأصول الثابتة .

7 – قيمة المشروعات تحت التنفيذ .

8 – مقومات الإنتاج الصناعى فى المحافظات طبقاً للنشاط الإقتصادى .

ويتم جمع بيانات القطاع العام والأعمال العام لسنوات مالية بينما بيانات القطاع الخاص والإستثمارى تجمع عن سنوات ميلادية .

### مصادر البيانات

1 – نشرة الإنتاج الصناعى السلعى

يهدف إحصاء الإنتاج الصناعى السلعى إلى الحصول على بيانات تفصيلية كاملة عن المنتج من السلع المصنعة فى جمهورية مصر العربية فى القطاعين العام / الأعمال العام والخاص والإستثمارى ، وتجمع بيانات هذه الإحصاءات عن :

أ – جميع منشآت القطاع العام / الأعمال العام .

ب – منشآت القطاع الخاص والإستثمارى (شركات الأموال – الشركات الإستثمارية – باقى منشآت القطاع الخاص التى يعمل بها 10 مشغولون فأكثر).

2 – نشرتنا إحصاء التشييد والبناء للقطاع العام / الأعمال العام ولمنشآت القطاع الخاص :

وتهدف هذه الإحصائيات إلى توفير بيانات عن قطاع التشييد والبناء فى القطاعات (العام / الأعمال العام / الخاص)

3 – نشرة إحصاء الكهرباء والطاقة :

أ – وتهدف هذه النشرة إلى توفير بيانات عن الكهرباء والطاقة كالتالى :

(1) تصوير نشاط توليد ونقل وتوزيع القوى الكهربائية .

(2) قياس حجم العمالة وتكاليفها .

(3) تصوير أوجه إستخدامات الطاقة الكهربائية المولدة .

ب - وتهدف هذه النشرة توفير بيانات عن قطاع كالتالى :

(1) تصوير نشاط البترول .

(2) قياس حجم العمالة وتكاليفها للغاز الطبيعي والغاز السائل .

(3) تصوير أوجه إستخدامات الغاز الطبيعي والغاز السائل .

وتغطى هذه الإحصائية محطات توليد وشبكات أجهزة نقل وتوزيع الكهرباء وإنتاج وتوزيع البترول ومشتقاته .

بعض التعاريف والمفاهيم المستخدمة :

1 - قيمة ما تم تنفيذه خلال السنة :

يقصد بها قيمة الأعمال التى تم تنفيذها خلال السنة سواء كانت بواسطة الشركة أو بواسطة مقاولى الباطن .

2 - مستلزمات الإنتاج وهى عبارة عن:

أ - مستلزمات سلعية :

وتتمثل فى السلع المستخدمة فى العمليات مثل : حديد تسليح - الأسمنت - الطوب - الرمل - الزلط (كمية وقيمة) الأخشاب - البلاط - الأدوات الصحية - أدوات معدنية - أدوات كهرباء - أى مواد أخرى (قيمة فقط).

ب - مستلزمات خدمية :

وتتمثل فى الخدمات الواردة من الغير مثل مصروفات الصيانة - مصروفات التشغيل - مصروفات نقل وإنتقالات وإستئجار معدات وسائل نقل .... الخ

3 - القيمة المضافة :

أ - القيمة المضافة الإجمالية :

جملة قيمة ما تم تنفيذه خلال السنة - قيم مستلزمات الإنتاج السلعية والخدمية

ب - القيمة المضافة الصافية = القيمة المضافة الإجمالية - إهلاك العام

4 - إجمالى الطاقة الكهربائية المولدة :

هى إجمالى الطاقة الكهربائية المولدة من المحطة خلال سنة الإحصاء مقيسة بالكيلو وات / ساعة وذلك قبل إنتقالها إلى الشبكة .

5 - إجمالى الطاقة المشتراه من شركات الإنتاج والجهات الأخرى :

هى إجمالى الطاقة الكهربائية المشتراه من شركات الإنتاج والمولدة من الرياح ومن الشركات الصناعية ومشروعات الـ Boot والطاقة الواردة من دول الربط خلال سنة الإحصاء مقيسة بالكيلو وات / ساعة وذلك بعد إنتقالها إلى شبكة النقل .

6 - مشروعات Boot :

هى بناء وتشغيل ونقل الملكية من القطاع الخاص الأجنبى إلى القطاع الكهربى المصرى .

7 - الربط الكهربائى والدول الخاصة به :

يتم تبادل الطاقة الكهربائية بين الشبكات المرتبطة مع الدول المجاورة من خلال محور الربط الكهربائى العربى (الذى يشمل مصر والأردن وسوريا ولبنان وليبيا والعراق وتركيا) والمغرب العربى (الذى يمتد من ليبيا إلى المغرب).

8 - كمية الغاز الموزعة :

هى كمية الغاز الطبيعى والوسائل الموزعة على المستهلكين مقيسة بالمتر المكعب وطبقاً لإستخدامات الفعلية .

## SECTION (6)

### INDUSTRY & PETROLEUM

This section includes data on industrial Statistics at Level of production, No. of establishments, generated electric energy and their distribution, general index of Manufactures production and building and construction indicators in different sectors.

The first industrial statistics in Egypt was conducted with the process of population public census in 1937, then a comprehensive industrial statistics was conducted every 3 years by following the comprehensive enumeration method for the years 1944, 1947 and 1950. The coverage and periodicity changed to be collected every two years as of 1952 until 1956 on establishments which employ 10 employees and more, then the periodicity changed once again to be annual as of 1957. As of 1964/65 round, this annual statistics has included all public/public business sector establishments in addition to the private sector establishments which employ 10 employees and more and performing industrial activities, in addition to investment sector by comprehensive enumeration method.

As of 2002 CAPMAS publishes the three sectors in "Commodity industrial production annual bulletin in establishment of the private sector. This statistical bulletin objectives to present that:

- 1- No. of establishments working in the different industrial activities.
- 2- The size of labor force and the costs of wages.
- 3- The value of the annual industrial production.
- 4- The value of the commercial and service production requirements.
- 5- Calculating the value added & distributing it on production factors.
- 6- Capitalism formations and the invested capital in the fixed assets.
- 7- The value of projects under execution.
- 8- The constituents of industrial production in governorates according to the economic activity.

Data of Public and public business sectors are collected by fiscal years while data of private and investment sectors are collected by calendar years.

#### **Data Sources:**

- 1- Bulletin of the commodity industrial production:

The statistics of the commodity industrial production aims to get complete data of manufactured goods produced in A.R.E in both public/public business & private and investment sectors, statistics data are collected from:

A – All public/public business sector establishments.

B – Private and investment sector establishments (capital companies, investment companies, other private sector establishments, which employ 10 workers or more.

- 2- Two statistics bulletins of construction for public / public business sector and private sector Establishments:

These statistics aim to provide data on construction and building sector.

- 3- Bulletin of Electricity and Energy Statistics:

A –This bulletin aims to provide data on Electricity as:

- (1) Focus on electricity generating, transport and distribution.
- (2) Measuring the volume of employment and its costs.
- (3) Focus on the usage of generating electricity.

B - This bulletin aims to provide data on petroleum sector as:

- (1) Focus on petroleum activity.

(2) Measuring the volume of employment and its costs of natural and liquid gas.

(3) Focus on the usage of natural and liquid gas.

This statistics covers the generating stations, networks of electricity producer and distribution, petroleum product and distribution and its derivatives.

**Some definitions and concepts used:**

1- The value of what was implemented during the year :

Intended value of the work which was implemented during the year, both were by the company or by subcontractors.

2- Production requirements which are:

A- Requirements of the commodity:

It includes the process on the used goods such as : reinforced like steel – cement – bricks – sand – gravel (the quantity and value). Wood – tiles – sanitary tools – metal tools – electric tools – any other tools (value only).

B- Requirements of service :

It includes the services from others such as: maintenance and operating expenses – transportation and rental of the means of transport expenses .... Etc.

3- Value Added:

A- Gross Value added:

Gross value of what has been implemented during the year – the values of production requirements of goods and services.

B- Net Value Added = Gross value added - Depreciation of the year

4- Gross of generating electricity:

Is a gross of generating electricity from the station during the census year measured by kilowatt / hour, before the transition to the network..

5- Gross purchased electricity producer companies & other stakeholders:

Is a gross of purchased electricity from producer companies which are generated from wind, industrial companies, Boot projects and electricity from link countries during the census year measured by kilowatt / hour, such after the transition to the transport network.

6- Boot Projects:

Is the building operate and transfer of ownership from the foreign private sector to the Egyptian electric sector.

7- Electricity linkage and its countries:

Is the electric power exchange between networks with neighboring countries through the center of the Arab electricity linkage (which includes Egypt, Jordan, Syria, Lebanon, Labia, Iraq and Turkey) and the Arab Maghreb (which stretches from Libya to Morocco.)

8- The amount of gas distributed:

Is the quantity of liquid and natural gas distributed to consumers, as measured in cubic meters, according to the actual use.

## 6 - 1 توزيع الطاقة الكهربائية المباعة طبقاً لأغراض الإستعمال (13/12-07/06)

## 6 - 1 DISTRIBUTION SOLD ELECTRIC ENERGY BY PURPOSE OF USE (06/07 - 12/13)

"Unit: G.W/H"

"الوحدة : ج.و.س"

Item	13/12	12/11	11/10	10/09	09/08	08/07	07/06	البيان
<b>Public Total</b>	<b>140 675</b>	<b>135 592</b>	<b>126 654</b>	<b>119 916</b>	<b>112 617</b>	<b>107 226</b>	<b>98 812</b>	الاجمالي العام
<b>Total</b>	<b>140 257</b>	<b>133 969</b>	<b>125 159</b>	<b>118 903</b>	<b>111 714</b>	<b>106 595</b>	<b>98 443</b>	الإجمالي
Industry	39 887	42 098	40 702	38 916	37 273	37 045	34 569	صناعة
Agriculture	6 230	5 560	4 927	4 834	4 617	4 209	3 789	زراعة
Utilities & Public Lighting	12 114	12 547	11 945	12 605	11 696	11 139	10 881	مرافق وإنارة عامة
Governmental authorities	7 664	6 385	5 977	5 443	5 563	5 691	5 562	جهات حكومية
Houses & Housing Companies	59 757	56 664	51 370	47 431	43 811	40 271	36 596	منازل وشركات الإسكان
Shops and others	14 605	10 715	10 238	9 674	8 754	8 240	7 046	محلات وأخرى
<b>Percentage distribution</b>								التوزيع النسبي
Industry	28.4	31.4	32.5	32.7	33.4	34.8	35.1	صناعة
Agriculture	4.4	4.2	3.9	4.1	4.1	3.9	3.8	زراعة
Utilities & Public Lighting	8.6	9.4	9.5	10.6	10.5	10.4	11.1	مرافق وإنارة عامة
Governmental authorities	5.5	4.8	4.8	4.6	5.0	5.3	5.6	جهات حكومية
Houses & Housing Companies	42.6	42.3	41.0	39.9	39.2	37.8	37.2	منازل وشركات الإسكان
Shops and others	10.4	8.0	8.2	8.1	7.8	7.7	7.2	محلات وأخرى
<b>%</b>	<b>100</b>	<b>100</b>	<b>100</b>	<b>100</b>	<b>100</b>	<b>100</b>	<b>100</b>	<b>%</b>
<b>Sales of linking countries<sup>(1)</sup> and BOOT</b>	<b>418</b>	<b>1 623</b>	<b>1 495</b>	<b>1 013</b>	<b>903</b>	<b>631</b>	<b>369</b>	مبيعات دول الربط و <sup>(1)</sup> BOOT
<b>%</b>	<b>0.3</b>	<b>1.2</b>	<b>1.2</b>	<b>0.8</b>	<b>0.8</b>	<b>0.6</b>	<b>0.4</b>	<b>%</b>

(1) Excludes Concrete Exchange

(1) غير شاملة التبادل العيني

Source : Holding Company of Egyptian Electricity

المصدر : الشركة القابضة لكهرباء مصر

Statistical Yearbook - Industry & Petroleum

6 - 2 GENERATED ELECTRIC ENERGY OF STATIONS FOLLOWING  
PRODUCTIVE COMPANIES (02/03 - 12/13)

Unit: G.W/H

Generating stations	Station Type	13/12	12/11	11/10	10/09	09/08	08/07
1 <b>Total</b>		<b>164 628</b>	<b>157 406</b>	<b>146 796</b>	<b>139 000</b>	<b>131 040</b>	<b>125 129</b>
2 <b>Cairo</b>							
3 Shoupra El-Khima	s	6 041	5 473	7 730	7 581	8 647	7 395
4 Cairo West	s	431	682	1 560	1 889	1 785	1 828
5 Cairo West Ext *	s	7 428	7 181	5 160	4 184	2 360	3 092
6 Cairo South (Comp.) (1)	cc	1 668	2 681	3 008	3 321	3 556	3 456
7 Cairo South (Comp.) (2)	cc	795	719	1 103	1 015	1 239	1 239
8 Cairo North (Comp.)	cc	9 047	10 432	9 915	9 545	7 625	8 511
9 Wadi Hof	g	155	127	131	156	148	158
10 El-Tibeen Steam Power	s	3 014	4 276	4 250	171	...	...
11 El-Tiben Gaz Power	g	...	...	...	...	...	...
12 06-Oct		2 630	628	...	...	...	...
13 <b>East Delta</b>							
14 Ataka steam	s	3 028	4 260	3 291	3 762	4 362	4 543
15 Abu Sultan	s	3 678	3 674	3 222	2 783	2 983	3 264
16 El-Shabab Gassiness New	g	4 913	6 013	-	-	-	-
17 Port Said gassiness	g	100	62	69	77	62	51
18 EL-Arish steam	s	506	367	504	546	545	521
19 Ouion Mousa steam	s	4 578	5 188	4 907	4 605	4 512	4 402
20 Damietta (Comp.)	cc	8 281	7 522	7 603	7 798	7 589	8 377
21 Sharm El Sheikh	g	58	43	75	100	117	115
22 Hurghada gassiness	g	104	44	92	148	127	121
23 New Damietta gassiness *	g	2 940	-	-	-	-	-
24 West Damietta *	g	2 602	-	-	-	-	-
25 <b>Middle Delta</b>							
26 Talkha gas and composite	cc	1 761	1 698	1 984	2 056	1 970	1 743
27 Talkha steam 210	s	1 862	2 197	1 242	2 555	2 436	2 354
28 Talkha steam 750 (Comp.)	cc	5 163	3 462	5 575	4 420	3 557	2 823
29 El-Noubaria (Comp.)1.2	cc	10 555	11 169	11 046	10 082	10 356	9 636
30 El-Noubaria (Comp.) 3	cc				1 604	431	-
31 El-Mahmodia (Comp.)	cc	2 234	2 052	2 161	2 210	2 194	1 998
32 El-Mahmodia	s	-	-	-	2	6	8
33 El-Atfe (Comp.)	cc	5 648	5 652	4 926	3 040	29	-
34 <b>West Delta</b>							
35 Kafr El-dawar	s	2 928	2 116	2 109	2 540	2 875	2 661
36 Damanhour (Ext)300	s	40	539	1 658	1 824	1 829	1 925
37 Damanhour	s	1 007	1 050	886	1 049	1 148	1 034
38 New Abu Kir		5 106	-	-	-	-	-

Continued

Statistical Yearbook - Industry & Petroleum

**6 - 2 GENERATED ELECTRIC ENERGY OF STATIONS FOLLOWING  
PRODUCTIVE COMPANIES (02/03 - 12/13) (Cont.)**

Unit: G.W/H

Distribution stations	Station Type	13/12	12/11	11/10	10/09	09/08	08/07
39 Damanhour (comp.)	s	1 045	1 049	1 045	1 014	1 059	1 059
40 Abu Kir	s	5 185	5 179	4 149	4 432	5 285	4 743
41 El Seiuf	s	-	-	-	-	-	125
42 El Seiuf	g	275	214	171	197	148	94
43 Karmouz	g	10	6	7	351	6	6
44 Sidi Krair	s	4 101	4 004	4 139	4 527	4 003	4 166
45 Sidi Krir (comp.)	s	4 782	5 461	4 673	3 140	25	-
46 Matrouh	s	378	366	389	11	313	273
47 <b>Upper Egypt</b>							
48 EL-Walidia	s	3 540	3 166	1 849	2 713	3 325	1 898
49 EL-Kurimat	s	8 784	7 602	0 902	7 556	9 235	8 336
50 EL-Kurimat 2 (comp.)	cc	3 991	5 072	5 047	5 117	3 820	3 202
51 EL-Kurimat 3 (comp.)	cc	4 396	4 435	3 118	2 825	1 543	-
52 Asyout	s	461	406	431	452	523	556
53 <b>Total</b>							
54 Thermal Total *		135 474	129 361	118 500	111 576	101 898	95 782
55 Aquatic Total		13 121	12 934	13 046	12 863	14 682	15 510
56 Winds (Zaafrana)		1 260	1 525	1 485	1 133	931	831
57 Koraymat Solar / thermal		237	479	219	-	-	-
58 <b>Private sector</b>							
59 Sidi Krair 4.3	s	4 705	4 614	4 564	4 759	4 908	4 582
60 North west suez gulf	s	4 576	3 994	4 274	4 189	4 204	4 127
61 East Port said	s	4 983	4 247	4 471	4 236	4 129	3 933
62 Total Boot stations		14 264	12 855	13 309	13 184	13 241	12 642
63 <b>Total</b>							
64 Bought from companies		33	29	27	26	17	14
65 Total net compact		164 388	157 183	146 587	138 782	130 752	124 779
66 Uncompact station		240	223	209	218	271	350
<b>Total</b>		<b>164 628</b>	<b>157 406</b>	<b>146 796</b>	<b>139 000</b>	<b>131 040</b>	<b>125 129</b>

S : steam

G :gas

\* Comprehensive Experiments Operating

Source: Holding Company of Egyptian Electricity.

6 - 2 الطاقة الكهربائية المولدة من المحطات التابعة لشركات الإنتاج (03/02 - 13/12)

الوحدة : ج.و. س

07/06	06/05	05/04	04/03	03/02	نوع المحطة	محطات التوليد
115 407	108 690	101 299	95 183	89 194		1 الأجمالى العام
						2 <u>القاهرة</u>
7 543	8 099	8 610	7 433	7 797	ب	3 شبرا الخيمة
1 837	1 918	1 963	1 765	1 657	ب	4 غرب القاهرة
3 829	3 941	3 893	3 684	3 841	ب	5 توسعات محطة غرب القاهرة*
3 673	3 753	3 619	3 696	3 623		6 جنوب القاهرة المركبة (1)
1 177	1 131	904	1 282	1 208		7 جنوب القاهرة المركبة (2)
7 325	4 475	2 635	214	-		8 شمال القاهرة المركبة
101	107	64	23	76	غ	9 وادى حوف
...	...	202	121	257	ب	10 التبين البخارية*
...	42	37	8	34	غ	11 التبين الغازية
...	...	...	...	...		12 أكتوبر
						13 <u>شرق الدلتا</u>
3 715	4 455	4 139	5 079	4 643	ب	14 عتاقة
2 952	2 110	3 041	2 947	2 901	ب	15 ابو سلطان
-	-	-	-	-	غ	16 الشباب الغازية الجديدة
25	69	53	22	59	غ	17 بورسعيد
534	533	555	471	443	ب	18 العريش
4 074	4 192	4 319	4 159	3 847	ب	19 عيون موسى
7 876	8 137	7 387	7 026	8 036		20 دمياط المركبة
59	74	84	65	65	غ	21 شرم الشيخ
41	66	50	29	40	غ	22 الغردقة
-	-	-	-	-	غ	23 دمياط الغازية الجديدة*
-	-	-	-	-	غ	24 غرب دمياط*
						25 <u>وسط الدلتا</u>
1 570	1 834	1 828	1 647	1 611		26 طلخا الغازية والمركبة
2 187	2 601	2 678	2 208	2 212	ب	27 طلخا البخارية 210
2 488	-	-	-	-		28 طلخا البخارية 750 المركبة
8 022	5 884	5 203	134	-		29 النوبارية المركبة 2.1
-	-	-	-	-		30 النوبارية المركبة 3
2 046	2 068	2 049	1 925	1 858		31 المحمودية المركبة
4	28	76	57	109	غ	32 المحمودية
-	-	-	-	-		33 العطف المركبة
						34 <u>غرب الدلتا</u>
2 383	2 174	1 696	1 624	1 584	ب	35 كفر الدوار
1 797	1 787	1 468	1 797	1 823	ب	36 توسيع دمنهور 300
982	982	1054	985	999	ب	37 دمنهور
-	-	-	-	-	ب	38 أبو قير الجديدة

ينبع



تابع 6 - 2 الطاقة الكهربائية المولدة من المحطات التابعة لشركات الإنتاج (03/02 - 13/12)

الوحدة : ج. و. س

07/06	06/05	05/04	04/03	03/02	نوع المحطة	محطات التوزيع
909	1 040	1 112	1 028	921		39 دمنهور المركبة
4 682	5 026	4 872	3 695	3 415	ب	40 ابو قير
278	296	409	361	440	ب	41 السيوف
36	91	97	37	67	غ	42 السيوف
1	5	4.3	0.06	1	غ	43 كرموز
3 758	3 548	3 974	3 872	3 742	ب	44 سيدى كيرير
-	-	-	-	-		45 سيدى كيرير (المركبة)
282	107	324	291	276	ب	46 مطروح
						<b>الوجه القبلى</b>
2 663	2 253	2 477	2 563	3 435	ب	48 الوليدية
8 041	8 540	8 077	7 179	6 335	ب	49 الكريمات
1 350	-	-	-	-		50 الكريمات المركبة 1
-	-	-	-	-		51 الكريمات المركبة 2
542	531	549	543	525	ب	52 اسبوط
						<b>الإجمالى</b>
88 862	81 565	74 560	67 948	68 208		54 اجمالى حرارى *
12 925	12 644	12 644	13 019	12 859		55 اجمالى المانى
616	552	523	368	204		56 الرياح ( الزعفرانة)
-	-	-	-	-		57 الكريمات شمسى / حرارى
						<b>قطاع خاص BOOT</b>
4 574	4 847	4 749	4 821	4 469	ب	59 سيدى كيرير 4.3
4 061	4 415	4 301	4 427	2 637	ب	60 شمال غرب خليج السويس
3 990	4 309	4 150	4 253	501	ب	61 شرق بورسعيد
12 625	13 571	13 200	13 501	7 607	ب	62 محطات BOOT
						<b>الإجمالى</b>
32	36	69	7 704	77		64 المشتراة من فائض الشركات
115 060	108 368	100 996	94 913	88 955		65 اجمالى الشبكة مربوط
347	322	303	370	239		66 المحطات الغير مربوطة
<b>115 407</b>	<b>108 690</b>	<b>101 299</b>	<b>95 283</b>	<b>89 194</b>		<b>الإجمالى العام</b>

ب : بخارى

غ : غازى

\* شاملة تجارب التشغيل

المصدر : الشركة القابضة لكهرباء مصر

## Statistical Yearbook - Industry & Petroleum

### 6 - 3 GENERAL INDEX OF MANUFACTURES PRODUCTION BY ECONOMIC ACTIVITY IN 2013 (WITHOUT CRUDE OIL AND PETROLEUM PRODUCTES)

No. of companies 401

Base Year 2006/2007 =100

ISIC Industry	ديسمبر Dec.	نوفمبر Nov.	اكتوبر Oct.	سبتمبر Sep.	اغسطس Aug.	يوليو July
<b>Total index on manufactures production</b>	<b>118.12</b>	<b>113.64</b>	<b>110.77</b>	<b>113.63</b>	<b>93.57</b>	<b>99.63</b>
8 Mining & quarrying activities	58.88	74.61	65.50	48.56	51.43	52.65
10 Manufacture of food products and beverages	142.48	159.44	143.49	131.04	132.79	128.22
11 Drinks industry	91.55	86.37	133.46	131.90	57.02	64.83
12 Manufacture of tobacco products industry	107.06	122.74	111.30	79.59	48.96	60.97
13 Manufacture of textiles	104.62	86.94	69.52	92.00	94.28	88.77
14 Manufacture of wearing apparel	143.21	102.05	134.68	167.17	144.04	170.65
15 Leather Tanning and Leather products	43.23	39.17	35.10	40.61	35.78	49.76
16 Manufacture of wood & wood products (except furniture)	68.59	54.48	46.02	43.45	27.42	52.05
17 Paper and paper products	134.66	140.67	136.16	136.98	127.78	136.07
18 Printing and publishing	132.22	121.17	126.30	150.79	119.35	151.25
19 Coke and petroleum products	53.27	25.96	26.88	38.13	47.75	28.85
20 Chemical products	101.79	104.70	106.20	108.14	87.06	92.39
21 The pharmaceutical industry, chemical	146.28	126.12	128.75	142.67	114.15	123.68
22 Products of Rubber & Plastics	46.86	100.41	101.89	127.52	111.90	124.51
23 Manufacture of metallic products	137.91	137.83	114.02	117.47	82.53	85.55
24 Base-metal	96.49	88.15	101.32	99.28	72.31	78.69
25 Manufacture of fabricated metal products	92.98	41.41	74.75	29.97	69.33	74.32
26 The computer industry and electronic products and optical and medical devices	60.22	71.06	50.13	70.61	43.82	82.50
27 Communication equipments & apparatus radio and television	122.53	89.82	49.33	100.41	97.49	118.50
28 Manufacture of unclassified products	89.70	121.27	112.79	130.19	75.77	163.21
29 Manufacture of motor vehicles industry	253.85	189.31	207.25	169.85	122.13	71.33
30 Manufacture of other transport equipments	24.93	63.48	58.01	128.91	149.86	122.51
31 Manufacture of furniture	51.21	222.31	156.14	130.95	133.61	164.69
32 Other Manufacturing Industry	77.25	86.79	79.01	110.43	101.77	173.30

Source : CAPMAS

6 - 3 الرقم القياسي العام لإنتاج الصناعات التحويلية طبقاً للنشاط الإقتصادي عام 2013  
(بدون البترول الخام والمنتجات البترولية)

عدد الشركات 401

سنة الأساس 2006/2007 = 100

يونيو June	مايو May	ابريل Apr.	مارس Mar.	فبراير Feb.	يناير Jan.	النشاط الاقتصادي	كود النشاط
115.37	117.45	122.81	124.05	111.65	107.33	الرقم القياسي العام لإنتاج الصناعات التحويلية	
86.81	48.00	37.62	61.35	64.81	57.21	التعدين واستغلال المحاجر	8
125.33	108.44	131.58	155.98	121.96	105.65	صناعة المنتجات الغذائية	10
153.54	70.63	68.91	116.93	121.95	135.40	صناعة المشروبات	11
291.98	230.05	119.43	117.71	120.67	124.61	صناعة منتجات التبغ	12
119.29	114.14	99.06	89.32	90.31	89.08	صناعة المنسوجات	13
122.91	100.67	124.19	150.25	117.14	111.42	صناعة الملابس الجاهزة	14
53.56	50.21	73.41	61.14	55.74	60.88	صناعة الجلد ومنتجاته	15
46.24	95.34	75.34	75.91	90.47	102.35	صناعة الخشب ومنتجاته والفلين (عدا الأثاث)	16
121.40	113.46	124.78	119.12	94.15	123.73	صناعة الورق ومنتجاته	17
164.04	110.45	126.46	218.74	118.15	111.81	الطباعة وإستنساخ وسائط الإعلام المسجلة	18
23.28	23.39	25.50	21.58	23.86	23.94	صناعة فحم الكوك والمنتجات النفطية	19
107.87	114.09	181.62	124.35	95.50	110.67	صناعة المواد والمنتجات الكيماوية	20
95.76	135.69	126.85	106.00	143.91	124.82	صناعة المستحضرات الصيدلانية والكيماوية	21
108.30	113.14	121.89	114.71	99.27	106.07	صناعة منتجات المطاط واللدائن	22
97.91	101.96	97.66	112.66	90.00	109.19	صناعة منتجات المعادن اللافلزية (زجاج/ طوب)	23
95.95	126.68	87.74	91.1	92.11	85.29	صناعة الفلزات القاعدية	24
32.56	56.30	56.04	101.4	44.13	86.41	صناعة منتجات المعادن المشكلة - عدا المكينات والمعدات	25
60.33	52.38	84.63	122.85	51.73	32.31	صناعة الحاسبات والمنتجات الإلكترونية والبصرية والأجهزة الطبية	26
111.41	113.23	120.19	119.65	128.49	124.59	صناعة الأجهزة الكهربائية ( أجهزة الاتصالات والإذاعة والتلفزيون ) .	27
131.00	147.07	153.94	155.87	136.61	126.79	صناعة الآلات والمعدات الغير مصنفة في موضع آخر	28
233.64	204.50	407.47	383.33	408.96	214.06	صناعة المركبات ذات المحركات	29
106.05	52.25	33.29	29.32	61.97	69.28	صناعة معدات النقل الأخرى	30
138.53	178.13	137.99	100.64	109.87	204.68	صناعة الأثاث	31
114.27	95.84	115.91	53.81	57.74	64.66	صناعة تحويلية أخرى	32

المصدر: الجهاز المركزي للتعبئة العامة و الإحصاء

Statistical Yearbook - Industry & Petroleum

**6 - 4 NO.OF ESTABLISHMENTS &EMPLOYEES,VALUE OF FINAL PRODUCTION IN SELLING PRICE NET VALUE-ADDED BY ECONOMIC ACTIVITY IN PUBLIC / PUBLIC BUSINESS SECTOR (2010/2011- 2011/2012) & PRIVATE SECTOR (2010-2011) BY ISIC 4**

ESTABLISHMENTS : (NO.)

VALUE : (000. LE.)

Guide	Industry	2012-2011			
		القيمة المضافة الصافية	إنتاج تام بسر البيع	جملة المشتغلين	عدد المنشآت
ISIC4		Net added value	Prod.by sale price	Tot.of employ.	No.of Estab.
01	Crops and animal products, fishing and other activities related to support agriculture post-harvest	165118	448895	4440	53
06	Crude oil & natural gas	202 834 933	215 933 893	22 676	32
07	Metal ores mining	726 012	1475 020	2 282	3
08	Mining & Other quarries utilization	1 465 240	2 287 698	4 535	13
09	Service activities related to mining	1793	-	34	1
10	Nutritional products industry	14 243 350	66 522 069	207 879	4772
11	Beverages industry	2 633 120	8 847 903	16 301	18
12	Tobacco products industry	2 152 493	4 541 155	16 351	26
13	Textile industry	3 686 483	13 108 882	126 375	475
14	Garment industry	2 451 781	7 203 008	78 048	380
15	Leather industry and its products	65 040	182 291	3 447	104
16	Industry and wood and cork products, except for - the industries of furniture, items produced by the industry, straw and Plaiting Materials	152 023	430 734	2 917	63
17	Paper industry and its products	2 354 836	9 450 221	22 776	139
18	Printing and reproduction of recorded media	683 042	1 738 087	12 743	129
19	Manufacture of coke and petroleum products	75 309 689	125 229 482	42 305	34
20	Materials industry and chemical products	17 865 325	34 547 504	52 240	298
21	Pharmaceutical industry, chemical & pharmaceutical products & medicinal plants	5 599 140	14 882 383	47 710	50
22	Industry, rubber and plastics products	2 064 135	8 881 215	30 786	322
23	Manufacture of other non-metallic mineral products	9 322 894	26 566 925	96 214	766
24	Metals industry, the basal	15 802 073	54 536 440	62 648	92

Continued

Statistical Yearbook - Industry & Petroleum

**6 - 4 NO.OF ESTABLISHMENTS &EMPLOYEES,VALUE OF FINAL PRODUCTION IN SELLING PRICE NET VALUE-ADDED BY ECONOMIC ACTIVITY IN PUBLIC / PUBLIC BUSINESS SECTOR (2010/2011- 2011/2012) & PRIVATE SECTOR (2010-2011) BY (ISIC 4) (Cont.)**

ESTABLISHMENTS : (NO.)

VALUE : (000. LE.)

Guide	Industry	2012-2011			
		القيمة المضافة الصافية	إنتاج تام بسر البيع	جملة المشتغلين	عدد المنشآت
ISIC4		Net added value	Prod.by sale price	Tot.of employ.	No.of Estab.
25	Metal products industry Formed, except machineries and equipments	2 088 383	6 379 730	31 907	376
26	Manufacture of computers and electronic products and its components, optical and medical devices industry	2955 454	4 421 514	13 386	31
27	Electrical Appliances Industry	4 903 447	13 181 120	42 853	160
28	Industry machinery &equipments, others are not classified elsewhere	1 439 757	5 539 968	26 968	103
29	Motor vehicles industry	1 839 186	10 354 071	19 717	65
30	Other transport equipments industry	358 365	786 345	9 063	24
31	Furniture industry and wood products not classified elsewhere	483 733	1 375 940	13 308	141
32	Other manufacturing industries	312 707	1 175 950	7 470	68
33	Repair of equipments and devices	38 210	23 098	1 255	11
36	Collection & Purification and distribution of Water	-	-	-	-
38	Collection, processing and recycling of waste and scrap	599	0 463	37	4

Source: CAPMAS

الكتاب الإحصائي السنوى - الصناعة والبتترول

6 - 4 عدد المنشآت وجملة المشتغلين وقيمة الانتاج التام بسعر البيع والقيمة المضافة الصافية طبقا للانشطة الاقتصادية فى القطاع العام/الاعمال العام (2011/2010-2012/2011) والقطاع الخاص (2010-2011) والتصنيف الدولى للنشاط الاقتصادى ( الدليل الرابع )

المنشآت: بالعدد  
القيمة: بالآلاف جنيهه

2011-2010				النشاط الاقتصادى	دليل ISIC4
القيمة المضافة الصافية Net added value	إنتاج تام بسر البيع Prod.by sale price	جملة المشتغلين Tot.of employ.	عدد المنشآت No.of Estab.		
83 332	340 938	3 709	52	المنتجات النباتية والحيوانية وصيد الاسماك وانشطة اخرى دعم الزراعة و ما بعد الحصاد	01
187 218 845	196 976 619	23 632	33	استخراج البترول الخام والغاز الطبيعى	06
95 447	278 988	1 190	2	تعدين خامات (ركازات) الفلزات المعادن	07
1 468 357	2 265 797	6 212	14	التعدين واستغلال المحاجر الأخرى	08
750	-	33	1	أنشطة الخدمات المتصلة بالتعدين	09
13 885 318	59 163 500	208 761	4 866	صناعة المنتجات الغذائية	10
1 493 452	7 833 340	15 972	17	صناعة المشروبات	11
2 139 958	4 107 996	15 479	31	صناعة منتجات التبغ	12
5 463 345	13 472 118	125 878	531	صناعة المنسوجات	13
2 815 858	7 344 972	96 651	418	صناعة الملابس الجاهزة	14
100 707	236 548	4 000	119	صناعة الجلد ومنتجاته	15
165 978	340 674	2 923	72	صناعة الخشب ومنتجاته والفلين عدا - صناعة الاثاث وصناعة الأصناف المنتجة من القش ومواد الضفر	16
2 325 037	8 208 023	21 936	144	صناعة الورق ومنتجاته	17
728 773	2 393 112	19 099	154	الطباعة وإستنساخ وسائط الإعلام المسجلة	18
58 299 369	118 467 864	42 605	34	صناعة فحم الكوك والمنتجات النفطية	19
12 806 294	28 337 958	52 472	309	صناعة المواد والمنتجات الكيماوية	20
5 477 540	21 483 188	45 260	55	صناعة المستحضرات الصيدلانية والكيماوية والدوائية ومنتجات النباتات الطبية	21
1 919 425	9 064 660	31 873	339	صناعة منتجات المطاط واللدائن	22
1 073 338	27 597 838	82 943	820	صناعة منتجات المعادن اللافلزية الأخرى	23
9 048 862	53 274 406	62 439	110	صناعة الفلزات القاعدية	24

يتبع

تابع 6 - 4 عدد المنشآت وجملة المشتغلين وقيمة الانتاج التام بسعر البيع والقيمة المضافة الصافية طبقا للانشطة الاقتصادية فى القطاع العام/الاعمال العام (2011/2010-2012/2011) والقطاع الخاص (2010-2011) والتصنيف الدولى للنشاط الاقتصادى ( الدليل الرابع )

المنشآت: بالعدد  
القيمة: بالالف جنيه

2011-2010				النشاط الاقتصادى	دليل ISIC4
القيمة المضافة الصافية Net added value	إنتاج تام بسر البيع Prod.by sale price	جملة المشتغلين Tot.of employ.	عدد المنشآت No.of Estab.		
1 705 182	5 424 674	33 743	405	صناعة منتجات المعادن المشكلة عدا الماكينات والمعدات	25
425 967	1 778 334	6 698	35	صناعة الحاسبات والمنتجات الإلكترونية والبصرية ومكوناتها وصناعة الأجهزة الطبية	26
3 933 500	14 254 554	58 158	178	صناعة الأجهزة الكهربائية	27
1 607 803	4 248 712	22 442	108	صناعة الآلات والمعدات الغير مصنفة فى موضع آخر	28
2 899 401	10 300 766	21 319	70	صناعة المركبات ذات المحركات	29
304 765	645 562	9 261	27	صناعة معدات النقل الأخرى	30
994 379	1 738 668	14 586	161	صناعة الأثاث والمنتجات الخشبية غير المصنفة فى موضع آخر	31
1 580 408	3 717 948	7 034	85	صناعات تحويلية أخرى	32
33 373	1 936	1 322	13	إصلاح المعدات والأجهزة	33
-	-	-	-	تجميع وتنقية وتوزيع المياه	36
1 288	3 197	110	10	جمع ومعالجة وتدوير المخلفات والنفايات	38

المصدر : الجهاز المركزى للتعبئة العامة والإحصاء

## Statistical Yearbook - Industry & Petroleum

### 6 - 5 SOME MINING PRODUCTS (00/01 -11/2012) <sup>(1)</sup>

Unit : 000 Tons

Product	12/11	11/10	10/09	09/08	08/07	07/06
1 Phosphate <sup>(2)</sup>	6 168	2 457	1 393	3 021	6 227	2 357
2 Iron ore	428	3 930	3 321	2 314	1 780	773
3 Salt (common)	2 802	2 809	2 460	2 666	2 952	1 879
4 Quartz	13	13	53	34	8	8

(1) Public & private sector

(2) Calcium phosphate is a natural Non grinded

Source: CAPMAS

### 6 - 6 SOME QUARRYING PRODUCTS (02/03 - 11/12)

Product	Unit	12/11	11/10	10/09	09/08	08/07
1 Crude Granite	M <sup>3</sup>	2 700	9 901	479 912	58 920	4 000
2 Marble & building stones	M <sup>3</sup>	10 826	...	1 400	...	35 726
3 Lime stone	Ton	283849	428 276	60 278	453 303	216 500
4 Gravel	M <sup>3</sup>	...	62 200	364 373	86 408	260 569
5 Sand (white)	Ton	447 921	389 145	401 139	410 037	383 790
6 Clay	Ton	...	865	...	38 365	46 910
7 Gypsum	Ton	457 602	966 250	941 753	734 983	455 696
8 Dolomite	Ton	20 610	964 153	116 854	92 680	107 855

Source: CAPMAS



6 - 5 إنتاج بعض المنتجات التعدينية (01/00 - 12/11) <sup>(1)</sup>

الوحدة : بالآلاف طن

06/05	05/04	04/03	03/02	02/01	01/00	المنتج
2 290	...	2 075	2 745	1 641	1 295	1 فوسفات <sup>(2)</sup>
665	508	1 979	2 261	2 399	3 226	2 خام الحديد
1 081	670	1 549	1 441	<sup>(1)</sup> 1 381	2 578	3 ملح الطعام
9	23	19	57	103	69	4 كوارتز

(1) قطاع عام وخاص

(2) فوسفات كالسيوم طبيعي غير مطحون

المصدر: الجهاز المركزي للتعينة العامة و الأحصاء

6 - 6 إنتاج بعض منتجات المحاجر (03/02 - 12/11)

07/06	06/05	05/04	04/03	03/02	الوحدة	المنتج
40 000	...	...	4 500	52 979	متر مكعب	1 جرانيت خام
19 223	3 699	4 174	10 326	...	متر مكعب	2 رخام و أحجار البناء
537 114	66 739	46 991	126 478	96 177	طن	3 حجر جيري
245 425	288 485	...	...	31 000	متر مكعب	4 زلط (حصي وحصباء)
326 519	403 635	454 703	469 828	326 502	طن	5 رمل زجاج ملون
36 308	113 935	...	...	253 797	طن	6 طفلة و رمل نيلي
177 640	826 926	308 127	279 639	792 162	طن	7 جبس
189 554	220 072	21 722	16 497	157 070	طن	8 دولوميت غير مكلس

المصدر: الجهاز المركزي للتعينة العامة و الأحصاء

Statistical Yearbook - Industry & Petroleum

6 - 7 SOME FOOD PRODUCTS (02/03 - 11/12)

Product	Unit	12/11	11/10	10/09	09/08	08/07
1 Glucose	Ton	83 245	82 816	97 267	93 834	110 001
2 Chocolate	Ton	60 754	37 472	32 779	37 781	20 645
3 Cocoa	Ton	0 662	776	781	1 142	18 960
4 Preserved vegetables	Ton	13 863	44 797	15 609	57 047	94 288
5 Tomato sauces	Ton	29 129	36 550	50 733	55 016	39 809
6 Yeast	Ton	22 552	22 181	23 928	25 900	23 073
7 Starch	Ton	9 087	129 446	66 846	14 518	44 336
8 Cheese & Some Related Products	Ton	112 110	111 117	55 428	39 302	52 359
9 Pasteurized milk	Ton	54 485	124 582	87 993	112 367	21 975
10 Hydrogenated oil	Ton	196 927	630 778	434 057	449 912	20 609
11 Molasses	Ton 000	501	691	684	542	634
12 Refined beet sugar	Ton 000	642	518	771	297	292
13 Refined sugar Cane	Ton 000	1 430	1 288	1 342	1 308	1 231
14 Soya oil (Refined or half Refined)	Ton	24 674	27 079	27 485	11 572	15 655
15 Refined Olive oil	Ton	867	888	1 506	4 114	2 185
16 Refined Sunflower oil	Ton 000	027	59	17	230	45
17 Cotton Seed oil (Refined or half Refined)	Ton	57 827	136 420	97 831	68 630	59 621
18 Corn oil (Refined )	Ton	3 141	13 732	19 549	6 483	15 601
19 Palm oil (Refined )	Ton	104 521	17 269	7 851	2 515	110
20 Flax seed oil (Refined)	Ton	124	98	52	33	1 116
21 Frozen & Hydrogenate oil	Ton	313 495	626 708	434 057	351 694	523 108
22 Wheat flour Luxury	Ton	2 314 354	2 257 969	1 857 974	2 140 268	1 622 030
23 Wheat flour orientel	Ton	4161 644	421 873	4 192 487	4 999 991	5 872 887
24 Corn flour	Ton	960	44 551	1 409	19 917	24 383
25 EL_ Simolina flour	Ton	26 806	38 095	36 879	27 903	33 069
26 Drubbed White Rice, Whole or in Part.	Ton	235 303	260 988	266 246	419 011	515 043
27 Pasta	Ton	353 413	333 207	262 212	387 940	393 436
28 Cigarettes	Mil.	50 893	52 484	51 897	59 849	61 697
29 Tobacco Products	Ton	61 474	57 490	51 717	63 186	59 786

Source: CAPMAS

6 - 7 انتاج بعض الصناعات الغذائية (03/02 - 12/11)

07/06	06/05	05/04	04/03	03/02	الوحدة	المنتج
46 740	51 831	62 993	37 787	68 878	طن	1 جلوكوز
11 302	24 401	28 144	19 550	20 209	طن	2 شيكولاتة
1 260	693	4 026	980	1 205	طن	3 كاكاو
21 737	12 932	16 499	49 930	331 652	طن	4 خضروات محفوظة
4 446	11 690	27 320	29 679	21 036	طن	5 صلصة طماطم
14 851	19 194	17 089	21 595	22 846	طن	6 خميرة
32 580	72 126	79 295	52 988	13 101	طن	7 نشا
62 719	74 948	50 708	48 160	32 621	طن	8 جبن ابيض وبعض منتجاته
141 921	101 173	88 728	35 462	15 758	طن	9 لبن ميبستر
339 176	311 192	434 265	599 124	74 703	طن	10 مسلي صناعي
670	553	687	636	461	الف طن	11 مولاس
368	282	477	...	...	الف طن	12 سكر بنجر مكرر
1 268	1 329	1 603	1 435	577	الف طن	13 سكر قصب مكرر
17 137	17 466	18 000	23 110	...	طن	14 زيت فول الصويا مكرر أو نصف مكرر
1 169	273	440	30	...	طن	15 زيت زيتون مكرر
120	95	285	294	122	الف طن	16 زيت عباد الشمس مكرر
86 187	66 740	38 872	44 433	...	طن	17 زيت بذرة القطن مكرر أو نصف مكرر
24 854	39 733	7 455	20 726	113 642	طن	18 زيت ذرة مكرر
89 418	98 966	23 252	7 166	18 055	طن	19 زيت نخيل مكرر
901	26	2781	33	...	طن	20 زيت بذرة كتان مكرر
294 714	225 642	434 265	439 246	19 815	طن	21 دهون وزيت نباتية مهدرجة
1 871 617	947 941	1 001 888	1 348 087	...	طن	22 دقيق قمح فاخر
3 976 870	4 225 316	5 201 975	4 285 223	...	طن	23 دقيق قمح بلدى
42 140	81 385	136 965	...	...	طن	24 دقيق ذرة
22 182	27 574	218 372	...	...	طن	25 دقيق السيمولينا
442 871	256 424	349 959	228 156	...	طن	26 أرز ابيض مضروب كليا أو جزئيا وإن كان ملمعا
372 230	252 062	203 086	259 483	...	طن	27 مكرونة
64 419	55 123	55 468	63 396	62 018	بالمليون	28 سجائر
53 062	62 999	75 623	32 543	32 621	طن	29 تباك دخان معسل مدغة نشوق

المصدر : الجهاز المركزي للتعبئة العامة و الاحصاء

## Statistical Yearbook - Industry & Petroleum

### 6 - 8 SOME CHEMICAL PRODUCTS (04/05 - 11/12)

Product	Unit	12/11	11/10	10/09	09/08
1 Ethylene	000Ton	254	563	547	273
2 Acetylene gas	000 M <sup>3</sup>	335	510.	634	289
3 Acid Sifinuc	Ton	32068	42 755	34 655	32 079
4 Hydrogen - ( gas)	M <sup>3</sup>	388962	10 227 264	4 476 252	4 407 888
5 Chlorine	Ton	60444	21 880	14 382	23 651
6 Alum	000Ton	270	115	82	82
7 Urea fertilizer 64.5%	000Ton	-	1 452	517	457
8 Urea 46% Azot - fertilizer Azotic	000Ton	1675	1 452	463	457
9 Urea Soluble 50% - fertilizer Azotic	Ton	-	-	-	-
10 Pure ammonia nitrate 34.7% fertilizer Azotic	000Ton	70	72	41	115
11 Ammonia nitrate 33.5% fertilizer Azotic	000Ton	1054	1 145	358	1 656
12 Sulfate fertilizer ammonia 20.6%	000Ton	86	48	24	56
13 Another super phosphate - phosphatic fertilizer	000Ton	741	466	399	435
14 Insecticides for agriculture	Ton	20900	29 430	5 832	4 088
15 Domestic insecticides	Ton	3739	6 072	18 803	17 134
16 Poly Ethylene	000Ton	209	231	226	225
17 Paints for Lakiha	Ton	100151	50 619	64 602	42 188
18 Plastic Paints	Ton	197657	216 602	145 136	70 353
19 Car Paints	Ton	5477	7 600	16 457	10 126
20 Grinded and liquid detergents	000Ton	1228	606	692	517
21 Petrochemical materials	Ton	17373	17 955	1 524	1 869
22 Chemical building	Ton	56086	15 948	22 396	43 784

Source : CAPMAS

6 - 8 إنتاج بعض الصناعات الكيماوية (05/04 - 12/11)

08/07	07/06	06/05	05/04	الوحدة	المنتج
264	284	278	291	بالالف طن	1 أثيلين
167	153	445	252	بالالف م <sup>3</sup>	2 غاز الأستيلين
24 405	27 812	15 926	26 792	طن	3 حمض سلفونيك
4 349 710	847 300	169 200	551 409	م <sup>3</sup>	4 هيدروجين - غاز
36 978	13 220	16 849	19 684	طن	5 كلور
117	72	75	509	بالالف طن	6 الشبه
442	820	1 719	1 608	بالالف طن	7 سماد يوريا 64.5 %
442	820	630	1 271	بالالف طن	8 يوريا 46 % أزوت - أسمدة أزوتية
-	408	2 393	2 412	طن	9 يوريا محلول 50% - أسمدة أزوتية
108	118	108	105	بالالف طن	10 نترات نشادر نقيه 34.7% أسمدة أزوتية
2 174	1 511	980	995	بالالف طن	11 نترات نشادر 33.5% أسمدة أزوتية
105	113	122	123	بالالف طن	12 سماد سلفات النشادر 20.6 %
193	807	712	362	بالالف طن	13 سوبرفوسفات آخر - أسمدة فوسفاتيه
29 106	4 218	2 260	25 922	طن	14 مبيدات حشرية للزراعة
6 972	31 417	9 577	13 740	طن	15 مبيدات حشرية منزلية
218	243	227	236	بالالف طن	16 بولى أثيلين
97 389	32 479	48 966	82 817	طن	17 دهانات لأكبيات
94 768	108 137	70 201	41 036	طن	18 بويات بلاستيك
29 243	56 199	16 030	14 398	طن	19 بويات سيارات
724	488	766	724	بالالف طن	20 منظفات صناعية مجروشة وسائلة
...	336	4 723	114 441	طن	21 مواد بتروكيماوية
4 399	1 265	8 219	23 437	طن	22 كيماويات بناء

المصدر : الجهاز المركزي للتعبئة العامة و الاحصاء

**Statistical Yearbook - Industry & Petroleum**

**6 - 9 SOME PAPER AND PRINTING PRODUCTS (03/04 - 11/12)**

Product	Unit	12/11	11/10	10/09	09/08
1 Writing,printing& drawing paper	000Ton	489	673	667	340
2 Tissue paper	000Ton	235	169	77	125
3 Tissue paper & table napkins	000Ton	121	46	23	68
4 Kraft paper	Ton	57 812	16 353	8 137	51 297
5 Carton paper	000Ton	376	803	642	320
6 Bags & paper bags	Ton	115 293	81 206	139 379	173 394
7 Cans, carton boxes and others from paper	000Ton	428	139	363	175
8 Books	000.No	54 380	56 449	75 276	53 272
9 News Paper, magazines and sheet newsletters	000.No	-	310 106	48 758	83 831
10 Notebooks, pamphlets and other Items	000.No	36 230	29 766	47 326	62 154
11 Varieties of paper products	000Ton	10	-	-	22

Source : CAPMAS

**6 - 10 SOME RUBBER AND PLASTICS PRODUCTS (03/04 - 11/12)**

Product	Unit	12/11	11/10	10/09	09/08
12 Inner Tires for Ride cars	tires 000	310	-	367	360
13 Pipes and tubes of rubber	Ton	-	-	-	331
14 Irrigation hoses	Ton	2 080	4 600	4 647	5 206
15 Adhesive tapes	Ton	2928	307	652	757
16 Tubes and pipes of plastics	Ton	36 113	71 961	110 315	56 375
17 Sheets and plates of P.V.C	Ton	1538	-	-	200
18 Formica and Similar	sheet	1 471 000	1 068 000	933 604	637 775
19 Foam plates	Ton	936	2 276	1 350	1 983
20 Plastic Roles	Ton	50 258	53 896	35 064	65 522
21 Flooring Coverlets	m <sup>2</sup>	2 088 611	-	11 831 020	4 430 886
22 Bathes of plastics or Acrylic	No.	68 019	111 634	807 808	546 421

Source : CAPMAS

6 - 9 إنتاج بعض المنتجات الورقية ومواد الطباعة (04/03 - 12/11)

08/07	07/06	06/05	05/04	04/03	الوحدة	المنتج
519	653	350	391	398	بالالف طن	1 ورق الكتابة والطباعة و الرسم
133	88	131	108	11	بالالف طن	2 ورق صحى
30	56	47	87	170	بالالف طن	3 مناديل ورق و فوط مائدة
46 627	33 939	55 195	21 495	19 466	طن	4 ورق كرافت
384	368	221	119	167	بالالف طن	5 ورق كرتون
118 079	75 328	106 000	15 000	40 647	طن	6 حقائب وأكياس الورق
299	243	275	276	286	بالالف طن	7 علب وصناديق كرتون وعبوات أخرى من الورق
101 092	190 405	93 251	78 228	74 781	الف عددى	8 كتب
62 930	572 017	7 469	97 586	14 682	الف عددى	9 صحف ومجلات ونشرات دورية
122 216	44 295	27 917	102 016	52 868	الف عددى	10 كراسات وكشاكيل وأصناف أخرى
28	14	39	39	54	بالالف طن	11 منتجات ورقية متنوعة

المصدر: الجهاز المركزى للتعبئة العامة و الأحصاء

6 - 10 إنتاج بعض منتجات المطاط والبلاستيك (04/03 - 12/11)

08/07	07/06	06/05	05/04	04/03	الوحدة	المنتج
219	316	222	396	469	الف إطار	12 إطارات داخلية لسيارات الركوب
2812	947	7 468	2 615	-	طن	13 أنابيب ومواسير من مطاط
6 348	4 549	1 162	1 078	8 222	طن	14 خراطيم رى
793	714	4 787	4 504	1 605	طن	15 أشرطة لاصقة
22 407	38 552	31 345	32 372	48 238	طن	16 أنابيب ومواسير من لدائن
1 911	1 289	199	17 359	6 235	طن	17 ألواح وصفائح أخرى من لدائن
696 193	594 128	648 855	103 466	1 149 057	لوح	18 فورمايكا وما شابه
4 561	8 950	10 603	13 341	2 462	طن	19 ألواح الفوم
91 759	394 701	42 730	42 476	7 373	طن	20 رولات بلاستيك
1 121 910	408 409	156 685	321 529	-	م <sup>2</sup>	21 أغطية أرضيات
535 127	666 363	664 752	23 409	-	عدد	22 بانيوهات من لدائن أو إكريليك

المصدر : الجهاز المركزى للتعبئة العامة والإحصاء

## Statistical Yearbook - Industry & Petroleum

### 6 - 11 SOME TEXTILE PRODUCTS (02/03 - 11/12)

Product	Unit	12/11	11/10	10/09	09/08	08/07
1 Cotton & hair textiles	000 Ton	73	97	125	137	75
2 Wool Yarn	Ton	1 433	1 554	1 831	2 077	1 799
3 Cotton thread	Ton	12 814	2 576	256	11 149	7 214
4 Cloth of Raw Cotton (Damor)	000 m	1895	93	1 276	4 282	4 175
5 Cotton textiles (crude heavy)	Ton	-	-	-	-	-
6 Wool Cotton textiles mixed	Mil. M	118	199	231	125	117
7 Cotton string	Ton	-	-	-	-	-
8 Wool textiles	000m	6 646	8 996	4 122	7 298	5 168
9 Nylon textiles	000 m	13428	-	-	-	625
10 Silk textiles	000 m	8 736	9 853	12 270	12 403	11 028
11 Fabrics of other artificial textile fibers	000 m	3 315	9 920	8 660	1 528	336
12 Suits & trousers for men & boys	000	30 543	17 935	14 537	24 879	17 757
13 Dresses and skirts	000	6 858	3 746	2 307	2 226	3 295
14 Other ready made clothes	000	48 898	2 265	52 363	65 045	104 684
15 Robes & Swimming suits for women and girls	000	191	10	107	67	87
16 Varieties of outer garments	000	38 608	54 560	69 207	17 801	13 748
17 Sleeping clothes for men & boys	000	130	1 078	239	431	109
18 Sleeping clothes for women & girls	000	727	788	725	458	2 758
19 Blankets of wool	000	2 001	1 302	738	725	508
20 Carpets of silk	m <sup>2</sup>	3 118	1 063	11 584	4 439	1 763
21 Carpets of cotton	m <sup>2</sup>	5 658	3 274	1 500	1 441	530

Source: CAPMAS

### 6 - 12 SOME METALLIC, ENGINEERING & ELECTRIC PRODUCTS (02/03 -11/12)

Commodity	Unit	12/11	11/10	10/09	09/08	08/07
1 Reinforced steel	000 Tons	5 848	5 368	6 105	5 936	5 688
2 C.I. casting	000 Tons	16	14	9	5	7
3 Steel sheets 88 c.m x 3.5 c.m <sup>(1)</sup>	Ton	229 947	-	517 861	57 761	73 232
4 Products by nonheating	Ton	50 508	-	-	127	255 450
5 Products by heating	Ton	-	-	-	3 529	480
6 Agricultural tractors	No.	8999	12	283	48	-
7 Passengers cars	000	38	66	61	38	51
8 Buses	No.	855	1 246	946	1 045	12 972
9 Mini-bus	No.	3 438	2 292	1 630	1 496	2 672
10 Trucks	No.	491	534	681	1 723	4 268
11 Other vehicules	No.	26 501	6 295	8 303	13 932	9 906
12 Motorcycles	No.	70 535	33 342	30 004	11 965	22 910
13 Washing machines	000	311	554	496	562	36
14 Automatic washing machines	000	173	139	70	47	506
15 Electric heater	000	579	619	1 157	705	899
16 Air conditioning and its requirments	000	954	747	709	834	751
17 Commercial electric refrigerators	No.	28 495	19 346	38 741	35 338	34 442
18 Household electric refrigerators and its requirments	000	1 270	1 669	1 447	1 586	993
19 Electric fans	No.	4 168 526	3 201 311	5 799 833	2 135 100	3 065 801
20 Metal structures of iron and steel	Ton	7 217	81 156	114 904	133 695	97 678
21 Metal products and miscelaneous	000 Ton	-	77	310	166	333
22 Irrigation pumps	000	-	-	-	...	...
23 Lead pipes and tubes	Ton	-	-	-	56	...
24 Other sheets and lead Discoids	Ton	-	-	87	83	1 887

(1) Steel sheets of Iron or Steel

Source: CAPMAS



6 - 11 انتاج بعض صناعات الغزل و النسيج (03/02 - 12/11)

07/06	06/05	05/04	04/03	03/02	الوحدة	المنتج
86	186	159	66	189	ألف طن	1 غزل القطن
1 934	4 041	3 719	1 433	15 272	طن	2 غزل الصوف
6 424	4 046	6 803	14 907	4 787	طن	3 خيوط خياطة قطن
35 261	21 377	44 955	7 497	136 694	ألف متر	4 قمائش من قطن خام (دمور)
-	23 922	13 291	47 604	1 776	طن	5 أقمشة سميكة الذك من القطن
144	173	....	93	232	مليون متر	6 قمائش قطن صوف مخلوط
-	133	212	....	530	طن	7 قمائش من وبر خشن
1 750	7 633	6 870	13 612	15 272	الف متر	8 قمائش صوف
1 936	368	....	66	232	الف متر	9 قمائش نايلون
4 598	4 619	5 853	6 578	75 532	الف متر	10 قمائش حرير
45	160	117	888	...	الف متر	11 منسوجات اخري من الالياف الصناعية
21 507	18 238	22 147	16 740	...	بالالف	12 بدل و بنطلونات رجالي و أولاد
1 603	423	964	323	461	بالالف	13 تاثيرات و فساتين و جونلات
178 205	742 719	76 659	4 070	3 275	بالالف	14 ملابس جاهزة أخرى
138	72	85	324	158	بالالف	15 أرواب و مايوهات و برانس نساء وبناتي
175 208	723 912	107 686	58 881	58 710	بالالف	16 ملابس خارجية متنوعة
847	1 377	3 759	4 204	6 636	بالالف	17 ملابس نوم رجالي و أولادي
3 813	7 052	286	1 326	2 126	بالالف	18 ملابس نوم نساء و بناتي
1 646	772	672	940	1 313	بالالف	19 بطاطين صوف
476	820	743	1 266	414	م	20 سجاد من حرير
49 450	14 890	....	45 458	...	م	21 سجاد من قطن

المصدر: الجهاز المركزي للتعينة العامة و الأحصاء

6 - 12 انتاج بعض الصناعات المعدنية والهندسية والكهربائية (03/02 - 12/11)

07/06	06/05	05/04	04/03	03/02	الوحدة	السلع
4 400	6 491	0 450	3 044	3 105	بالالف طن	1 حديد تسليح
6	6	7	8	29	بالالف طن	2 مسبوكتات زهر
54 972	144 640	125 824	5 559	101 422	طن	3 ألواح صاج 88 سم X 3,5 سم <sup>(1)</sup>
191 052	1 143	9 782	560	8 649	طن	4 منتجات علي البارد
155	651	3 640	1 466	2 038	طن	5 منتجات علي الساخن
151	296	308	352	451	عدد	6 جرارات زراعية
55	15	39	32	22	بالالف	7 سيارات ركوب
5 076	2 412	888	708	586	عدد	8 سيارات أتوبيس
1 033	1 231	1 098	903	1 053	عدد	9 ميني باص
3 698	2 965	235	4 704	359	عدد	10 سيارات نقل
1 258	1 407	1 001	1 787	528	عدد	11 سيارات أنواع أخرى
16 335	5 465	1 911	1 229	1 989	عدد	12 موتوسيكلات
216	326	91	163	240	بالالف	13 غسالات عادية
386	32	129	3	31	بالالف	14 غسالات أوماتيك
660	785	662	558	429	بالالف	15 سخان كهربائي
552	608	2 453	1 126	...	بالالف	16 أجهزة تكييف الهواء و لوازمها
16 017	20 539	17 000	3 045	1 032	عدد	17 ثلاجات كهربائية تجارية
993	698	685	668	640	بالالف	18 ثلاجات كهربائية منزلية ولوازمها
2 765 666	479 107	476 643	2 691 477	...	عدد	19 مراوح كهربائية
52 525	38 124	21 874	26 147	21 027	طن	20 منشآت معدنية من الحديد والصلب
912	...	1 966	116	55	بالالف طن	21 منتجات معدنية أخرى متنوعة
...	47	37	113	49	بالالف	22 طلبات ري أرتوازي
433	795	689	821	2 815	طن	23 مواسير و أنابيب رصاص
1 308	718	2 590	819	172	طن	24 ألواح أخرى وأقراص رصاص

(1) ألواح صاج من حديد أو صلب

المصدر: الجهاز المركزي للتعينة العامة و الأحصاء

Statistical Yearbook - Industry & Petroleum

6 - 13 SOME CONSTRUCTION MATERIALS & REFRACTORIES PRODUCTS (02/03 -11/12)

Product	Unit	12/11	11/10	10/09	09/08	08/07
1 Glass sheets	000M <sup>2</sup>	-	-	-	389	35
2 Polished Engraved glass panels	Ton	22 801	-	-	26 943	5 791
3 Pottery domestic household	000 Pieces	5 423	115 023	15 496	13 009	331
4 Plate Mirrors from Glass	000M <sup>2</sup>	436	1 044	659	277	42
5 Ceramic Sanitary appliances	000Tons	9	26	27	27	36
6 Concrete Pipes & its requirments	000Tons	41	572	496	442	172
7 Slaked Lime	000Tons	25	46	60	57	39
8 Clinker	000Tons	3974	2 007	3 623	5 269	5 619
9 White Portland cement	000Tons	733	2 294	4 864	6 414	495
10 Portland cement	000Tons	31 772	34 761	36 046	35 214	29 750
11 Mixed Cement(karnak or iron)	Ton	6 708	8 280	58 456	61 372	120 808
12 Sea water resistance cement	000Tons	-	-	-	-	...
13 Ceramic tiles	000M <sup>2</sup>	4 256	105 848	136 198	109 045	115 755
14 Mosaico tiles	000M <sup>2</sup>		22 749	2 331	2 807	2 217
15 Cement tiles	000M <sup>2</sup>	3 980	1 177	293	776	664

Source : CAPMAS

6 - 14 SOME PETROLEUM & NATURAL GAS PRODUCTS (01/02 - 12/13)

(000 Tons )

Product	13/12	12/11	11/10	10/09	09/08	08/07
1 <b><u>Oil Refinery</u></b>						
2 Butane / Proban	2 009	1 924	1 781	1 681	1 938	1 904
3 Gasoline / Nafta	7 022	7 025	7 474	7 583	7 843	7 943
4 Kerosene & Jet Fuel	1 801	1 660	2 078	2 167	2 452	2 571
5 Gas oil / Diesel oil	7 538	8 055	8 924	8 814	9 123	9 141
6 Fuel oil	1 155	9 926	9 936	10 144	10 481	11 960
7 Asphalt	479	436	648	930	888	922
8 <b><u>Natural gas production</u></b>						
9 Natural gas *	44 201	46 062	46 329	46 686	47 205	42 878

\* By the data received from the Holding Company for Natural Gas

(1) Includes production of investment companies starting from year 02/03

Source: General Authority of Petroleum

6 - 13 إنتاج بعض منتجات مواد التشبيد والحراريات (03/02- 12/11)

07/06	06/05	05/04	04/03	03/02	الوحدة	المنتج
3 369	47	4 389	4 836	525 5	بالالف م <sup>2</sup>	1 زجاج مسطح عادي
9 270	1 630	14 584	...	735 19	طن	2 ألواح زجاجية منقوشة مصقولة
13 849	8 549	6 915	11 725	640 4	بالالف عددي	3 الأدوات المنزلية من الخزف والصيني
613	75	...	...	87	بالالف م <sup>2</sup>	4 مرايا مشطوفة من الزجاج
25	22	...	11	87	بالالف طن	5 أدوات صحية من الخزف والصيني
83	199	298	354	158	بالالف طن	6 مواسير أسمنتية وخرسانة و لوازمها
72	33	26	34	36	بالالف طن	7 جبر حي مصفي
1 026	2 400	4 616	...	...	بالالف طن	8 كلنكر - أسمنت مكنل غير مطحون
669	2 645	238	...	...	بالالف طن	9 أسمنت بورتلاندي أبيض
36 436	26 709	21 597	7 184	718 17	بالالف طن	10 أسمنت بورتلاندي عادي
169 233	253 552	353 281	...	...	طن	11 أسمنت مخلوط - كرنك أو حديدي
...	298	106	155	677	بالالف طن	12 أسمنت مقاوم لماء البحر
64 232	77 036	91 243	68 994	340 66	بالالف م <sup>2</sup>	13 بلاط سيراميك
1 712	2 198	1 511	4 671	430 3	بالالف م <sup>2</sup>	14 بلاط موزايكو
1 659	3 693	4 620	2 609	720 1	بالالف م <sup>2</sup>	15 بلاط أسمنت

المصدر: الجهاز المركزي للتعبيئة العامة و الأحصاء

6 - 14 إنتاج بعض المنتجات البترولية والغاز الطبيعي (02/01- 13/12)

الوحدة : (بالالف طن)

07/06	06/05	05/04	04/03	03/02 <sup>(1)</sup>	02/01	المنتج
						1 <u>من معامل التكرير</u>
1 568	1 523	1 297	894	856	473	2 بوتاجاز/ بروبان
7 398	7 221	6 963	6 948	6 859	5 205	3 بنزين / ناقتا
2 200	2 467	2 587	2 459	2 440	1 828	4 كيروسين وتريابين
8 763	8 690	8 326	8 602	8 235	5 809	5 سولار/ ديزل
11 400	11 692	12 096	10 577	10 532	10 242	6 مسازوت
896	997	964	1 032	890	882	7 أسفلت
						8 <u>إنتاج الغاز الطبيعي</u>
41 270	38 374	25 530	23 615	21 314	19 605	9 الغاز الطبيعي *

\* طبقاً للبيانات الواردة من الشركة القابضة للغازات الطبيعية

(1) يشمل إنتاج الشركات الاستثمارية بدءاً من عام 03/02

المصدر: الهيئة العامة للبتروك

**Statistical Yearbook - Industry & Petroleum**

**6 - 15 BUILDING AND CONSTRUCTION INDICATORS IN PUBLIC &  
PUBLIC BUSINESS SECTORS (02/03 - 11/11)**

**Value : Mil L.E.**

Item	12/11	11/10	10/09	09/08	08/07
1 Value of accomplished operations	14 777	21 691	23 158	19 241	13 967
2 Other income	535	656	764	1 166	797
3 Value of production requirements	9 995	146 06	17 369	14 300	10 381
4 Gross value added	4 744	7 118	6 073	5 738	4 096
5 Wages&compensation and social insurance	4 236	4 053	3 119	2 635	1 931
6 Workers number ( No )	122 300	121 462	97 744	93 563	85 200

Source: CAPMAS

**6 - 16 BUILDING AND CONSTRUCTION INDICATORS IN  
PRIVATE SECTOR (2005-2012)**

**Value : Mil L.E.**

Item	2012	2011	2010	2009
1 Value of accomplished operations	23 224	28 274	29 181	30 730
2 Other Revenues	1 773	1 577	1 148	1 518
3 commodity & services production requirements	14 742	17 422	18 806	19 784
4 Gross value added	10 254	12 430	11 523	12 463
5 Number of employees (number)	117 385	142 451	187 036	161 883
6 Cash wages and social insurance	4 411	3 947	3 660	2 804

Source: CAPMAS

6 - 15 مؤشرات أداء قطاع التشييد والبناء بالقطاعين العام / والأعمال العام (03/02 - 12/11)

القيمة : بالمليون جنيه

07/06	06/05	05/04	04/03	03/02	البيان
10 617	8 350	7 493	7 718	7 073	1 قيمة ما تم تنفيذه من عمليات
884	607	652	503	412	2 الإيرادات الأخرى
7 946	6 256	5 691	5 843	5 136	3 قيمة مستلزمات الإنتاج
3 555	2 701	2 454	2 378	2 347	4 القيمة المضافة الصافية
1 774	1 433	1 279	1 292	1 358	5 الأجور النقدية والتأمينات الإجتماعية والتعويضات
83 071	83 246	88 226	86 203	95 473	6 عدد العاملين ( بالعدد )

المصدر : الجهاز المركزى للتعبئة العامة والاحصاء

6 - 16 مؤشرات أداء قطاع التشييد والبناء بالقطاع الخاص (2012- 2005)

القيمة : بالمليون جنيه

2008	2007	2006	2005	البيان
2 836	18 021	12 323	14 599	1 قيمة ما تم تنفيذه من عمليات
975	754	338	695	2 الإيرادات الأخرى
1 876	11334	8 623	7 787	3 مستلزمات الإنتاج السلعية والخدمية
1 057	7440	4 039	7 507	4 القيمة المضافة الإجمالية
154 422	194555	83 660	84 103	5 عدد العاملين ( بالعدد )
2 668	2106	1 471	1 246	6 الأجور النقدية والتأمينات الإجتماعية

المصدر : الجهاز المركزى للتعبئة العامة والاحصاء

Figure (6-1)

شكل رقم (1-6)

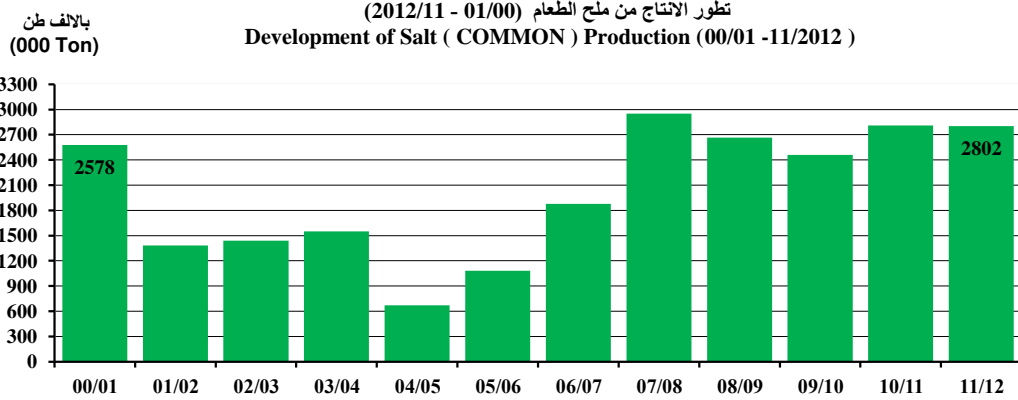

Source: CAPMAS

المصدر : الجهاز المركزي للتعبئة العامة والإحصاء

Figure (6-2)

شكل رقم (2-6)

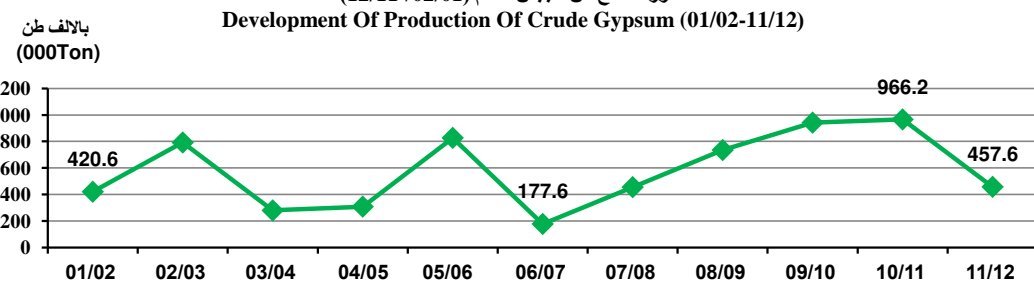

Source: CAPMAS

المصدر : الجهاز المركزي للتعبئة العامة والإحصاء

Figure (6-3)

شكل رقم (3-6)

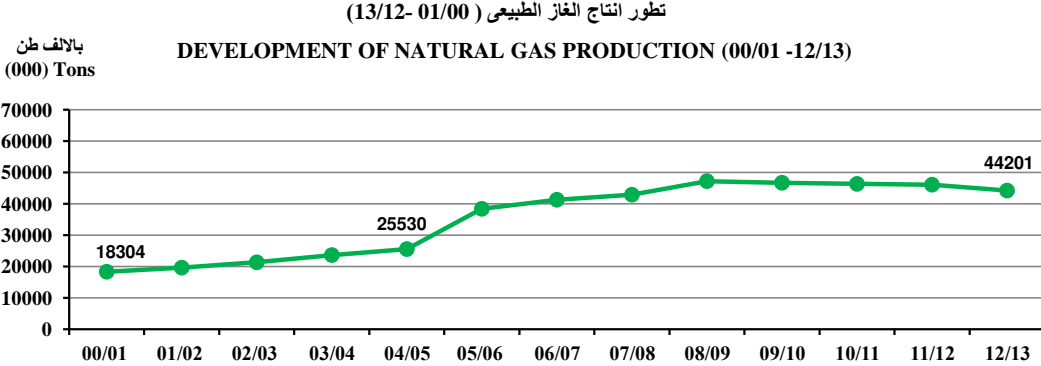

Source:General Authority of Petroleum

المصدر : الهيئة العامة للبتترول

## الباب السابع

### الإسكان

يشتمل هذا الباب على بيانات عن إستثمارات القطاعين العام والخاص في مجال الإسكان ومصدرها وزارة الإسكان والمرافق والتنمية العمرانية بالإضافة إلى بيانات النتائج النهائية لتعداد 2006 .

وقد شهدت السنوات ما بين التعدادين فترة هائلة في تنمية المناطق غير المأهولة والمجتمعات العمرانية الجديدة ... وقد أظهرت النتائج النهائية للتعداد لعام 2006 زيادة في إعداد المباني بكافة أنواعها بالمقارنة بعددها بتعداد 1996 .. فقد زاد عدد المباني بنسبة 53.1 % في الفترة بين التعدادين .

#### بعض التعريفات

المبنى التعدادى .. هو كل مشيد قائم بذاته ومثبت على الأرض أو على الماء بصفة دائمة أو مؤقتة بصرف النظر عن المادة المشيد منها ومعد للسكن أو لمزاولة أى نشاط من الأنشطة ويدخل في هذا التعريف كل مكان يزاول فيه عمل أو يسكن فيه بشر أو الإثنين معاً (سكن وعمل) والمبنى التعدادى نوعان : مبنى جوازى (مثل العشة أو الخيمة أو حوش مدفن أو عربة ثابتة ... الخ) أو مبنى عادى مثل :

- 1 – العمارة : هى مبنى يتكون من دور أو أكثر وبكل دور أكثر من شقة كما يعتبر المبنى المكون من أكثر من خمسة أدوار عمارة حتى ولو كان بكل دور شقة واحدة.
- 2 – المنزل : هو مبنى يتكون من دور أو أكثر حتى خمسة أدوار ، وبكل دور شقة واحدة فقط أو حجرة أو أكثر من الحجرات المستقلة .
- 3 – الفيلا : هى مبنى مستقل يتكون عادة من دورين يصل بينهما سلم داخلى ، ولها عادة حديقة وغالباً ما تكون الفيلا من الإسكان الفاخر ، وتعتبر الفيلا وحدة سكنية واحدة .
- 4 – البيت الريفى : هو مبنى مكون من دور أو دورين ويشمل حجرة أو أكثر ، وكان يبنى عادة بالطوب النيء أو الطين ، ويعتبر وحدة سكنية واحدة مهما تعددت الأسر به.
- 5 – مباني عمل : وهى المباني المنشأة أساساً للعمل ويزاول فيها نشاط من الأنشطة المختلفة مثل الوزارات والمصالح الحكومية والمستشفيات والمدارس ومحطات البنزين والفنادق والمسارح والملاجىء والسجون والمتاجر والجراجات ... الخ .
- 6 – المركز التجارى (مول Mall) : هو نوع حديث للمباني متعدد الأدوار ينشأ أساساً بهذا المسمى ، ويتصف بالآتى :

أ – قد يشيد المبنى أساساً كمركز تجارى كامل تستخدم جميع أدواره ومكوناته من وحدات للعمل وفى هذه الحالة تقسم الأدوار إلى أماكن لمشروعات تجارية أو خدمية أو ترفيهية مثل البوتيكا والكافيتريات ودور السينما والمسارح ... الخ.

ب - قد يشيد للإستخدام التجارى والسكنى فيقسم عدد من أدواره إلى وحدات سكنية قد تستخدم جميعها للسكن أو يستخدم بعضها للعمل مثل مكاتب المحاماه ، عيادات الأطباء ... الخ ويستخدم باقى المبنى كأماكن لمزاولة الأنشطة التجارية المختلفة.

7 – الشاليه : وهو مبنى يتم بناؤه أساساً للسكن على الشواطىء الساحلية وفى المنتجعات والقرى السياحية ويتكون من دور أو أكثر ويعتبر وحدة سكنية واحدة مثل الفيلا والبيت الريفى .

8 – الوحدة السكنية العادية : هو مكان معد أصلاً للسكن مثل (الشقة ، الحجرة المستقلة ، الفيلا ، البيت الريفى ... الخ) ويميز الشقة أنها مكونة من حجرة أو أكثر بالإضافة إلى المنافع (مطبخ ، حمام ... الخ) ويقفل عليها جميعاً باب خاص .

9 – المسكن العام : هو مكان مخصص لإقامة مجموعة من الأفراد يتواجدون به للإنتفاع بخدمة يقدمها أو لأسباب أخرى مثل (الفنادق ، البنسيونات ، السجون ، الملاجىء الأقسام الداخلية للمستشفيات ، المدن الجامعية ... الخ).

10 – المنشأة : هى مكان ثابت يزاول فيه نشاط إقتصادى أو أكثر ويحوزها حائز طبيعى أو معنوى (فرد أو شركة).

## **SECTION (7)**

### **HOUSING**

This section includes data of the investments of both the public and the private sectors in the housing field. Their sources Ministry of Housing, Utilities and New Construction Communities in addition to the final results data 2006 census.

The Period between two Censuses have witnessed a tremendous jump in developing the unsettled and new areas .. So the final 2006 census have showed an increase in the number of buildings of all types compared to the number of the buildings at census 1996 The number of the buildings were increased by a percentage of 53.1% in the inter censual period .

#### **Some Definitions**

Census Building. Any building that is self contained and constructed over land or water either permanently or temporarily regardless of the construction materials used . It should also be prepared for housing also be prepared for housing or practicing any activity. The definition covers places where people live and / or work. The census building is divided into a permissibility building (hut, tent, a grave yard, a fixed trailer etc...) or a regular building such as :

- 1 – Apartment block : a building made up of one or more floor each having more than one apartment, also a building made up of more than 5 floors is considered an apartment block even if each floor has just one apartment.
- 2 – House: a building that has one floor or more up to 5 floors, each floor has one apartment only or one or more separate rooms.
- 3 –Villa: a separate building, usually made up of two floors with an internal staircase usually with a park. It is usually luxury housing. It is considered one housing unit.
- 4 - Country House: a building made up of one or two floor and includes one or more rooms, It is usually was built using raw bricks or mud. It is considered just one housing unit regardless of how many families live in it.
- 5 – Work Building : Building originally build for work where different activities are conducted such as ministries, government departments, hospitals, schools, gas stations, hotels, theaters, orphanages, prisons, stores and garages..... etc.
- 6 – Commercial Center (Mall): A Modern kind of multi floor buildings specifically built By this commercial uses. Accordingly, it could be built:
  - A – As an integrated commercial center where all its floors and components there of are used for work. In such case, floors are subdivided to areas for commercial, recreational and services enterprises such as boutiques, coffee shops, movies and theatres ..... etc.
  - B - For both commercial and housing purpose. In such case a number of its floors could be divided into housing units that could be all used for living or some could be used as offices for lawyers, clinics for doctors .. etc. with the rest of the building used for various commercial activities..
- 7 - Chalet : A building originally built for use in beach resorts and touristic villages. It is made up of one floor or more. It is considered one housing unit like the villa or the country house.
- 8 - Regular housing unit : Places originally prepared for housing (such as apartment, independent room, villa, country house ...etc) An apartment typically has one or more rooms in addition to utilities (kitchen, bathroom ...etc) they all have one private door.
- 9 - Public House .. : A place set up for the accommodation of people who stay there to make use of the house for the service it is set up for such as (hotels, boarding rooms, prisons, Shelters, hospital wards, university hostels, etc.).
- 10 – Establishment : A fixed place for the practice of one or more economic activity, occupied, settled by a natural or judicial person (person or company).



## 1-7 التقسيمات الادارية والمحلية بالجمهورية طبقا لحدث دليل وحدات إدارية ( ديسمبر 2014)

## 7-1 ADMINISTRATIVE &amp; MUNICIPAL SECTIONS IN EGYPT By THE RECENT ADMINISTRATIVE UNITS DIRECTORY IN (Dec.2014)

Governorates	وحدات اعتبارية <sup>(2)</sup>	مدن مجتمعات عمرانية جديدة	عدد القرى	إدارة شرطة ميناء	عدد مراكز الشرطة	عدد* الشياخات	عدد اقسام الشرطة	عدد الأحياء	عدد المدن	المحافظات
	Nominal Units <sup>(2)</sup>	Cities of New Communities	No.of Villages	Port Police Department	Police Center	No. of Shiakhats*	Polices Station	No.of Districts	No.of Cities	
<b>Total</b>	<b>561</b>	<b>27</b>	<b>4712</b>	<b>4</b>	<b>170</b>	<b>812</b>	<b>195</b>	<b>85</b>	<b>234</b>	الجملة
Cairo	-	4	-	-	-	341	46	35	1	القاهرة
Alexandria	4	2	9	1	-	137	17	8	2	الأسكندرية
Port-Said	2	-	-	1	-	22	11	6	2	بورسعيد
Suez	-	1	-	1	-	16	5	5	3	السويس
Damietta	-	1	85	1	5	5	4	-	10	دمياط
Dakahlia	-	-	487	-	17	21	5	2	19	الدقهلية
Sharkia	-	2	501	-	15	18	8	2	17	الشرقية
Kalyoubia	1	1	197	-	7	10	9	2	10	القليوبية
Kafr-El-	3	-	223	-	10	11	4	2	13	كفر الشيخ
Gharbia	-	-	322	-	8	38	5	4	8	الغربية
Menoufia	-	1	315	-	9	6	3	2	9	المنوفية
Behera	60	1	497	-	15	5	3	-	15	البحيرة
Ismailia	11	-	33	-	6	10	4	3	7	الإسماعيلية
Giza	1	2	167	-	8	68	14	7	13	الجيزة
Beni-Suef	3	1	222	-	7	10	2	-	7	بني سويف
Fayoum	-	1	163	-	6	6	1	-	6	الفيوم
Menia	-	1	361	-	10	17	5	-	9	المنيا
Asyout	-	1	235	-	11	24	3	2	11	أسيوط
Suhag	-	2	270	-	12	8	5	3	11	سوهاج
Qena	-	1	152	-	9	5	1	-	9	قنا
Aswan	21	2	124	-	6	18	2	-	10	أسوان
Luxor	-	1	56	-	5	5	1	-	7	الأقصر
Red Sea	6	-	11	-	-	10	8	2	7	البحر الاحمر
ElWadi	-	1	128	-	4	-	1	-	5	الوادي الجديد
Matrouh	17	1	56	-	-	-	9	-	8	مطروح
North Sinai	159	-	85	-	-	1	11	-	6	شمال سيناء
South Sinai	273	-	13	-	-	-	8	-	9	جنوب سيناء

(1) Number of Shiakhats include port police administrations following the Authority of Ports Security which are four administrations

(1) تضمن عدد الشياخات إدارات شرطة ميناء تتبع مصلحة أمن المواني وعددها (4) إدارات

(2) Nominal units are areas which their administrative entities aren't determined & no administrative resolutions have been issued regarding these units as they are considered villages almost belongs to border governorates.

(2) الوحدات الاعتبارية هي مناطق لم يحدد كيانها الإداري ولم يصدر بشأنها قرارات إدارية بأبوابها قري أغلبها بمحافظات الحدود

Note: Supreme Council Armed Forces Issued decision of the No. 63 of 2011 to cancel the President of the Republic ' decisions 114 and 124 of 2008, abolished the governorates of Oct. 6, Helwan and joining them to the governorates of Cairo, Giza.

صدر قرار المجلس الأعلى للقوات المسلحة رقم 63 لسنة 2011 بالغاء قرارى رئيس الجمهورية رقمى 114 و124 لسنة 2008 وذلك بالغاء محافظتى 6 أكتوبر وحلوان وضمهما الى محافظتى القاهرة والجيزة

Source: CAPMAS -(Administrative Units Directory)

المصدر: الجهاز المركزى للتعبئة العامة والإحصاء - ( دليل الوحدات الادارية)

13-7 إنتاج المياه العكرة وفقاً للجهة المنتجة طبقاً  
\* للمحافظات عام (2013/12) \*

7-13 PRODUCTION OF TURBID WATER BY THE PRODUCER AUTHORITY  
& GOVERNORATE (12/2013) \*

Governorates	هيئة قناة السويس و شركات المياه ومجالس المدن Water Companies, Suez Canal Body & Bodies & City Councils		المحافظات
	الإنتاج	عدد المحطات	
	Production	No.of Stations	
<b>Total</b>	<b>3 073 329</b>	<b>109</b>	الإجمالي
Cairo	2 401 769	13	القاهرة
Port-Said	54 000	1	بور سعيد
Damietta	201 237	21	دمياط
Ismailia	5 923	3	الإسماعيلية
Sharkia	202 825	32	الشرقية
Kalyubia	48 908	2	القليوبية
Giza	53 381	3	الجيزة
Asyout	100 144	31	اسيوط
Red Sea	4 230	2	البحر الاحمر
Matrouh	0 912	1	مطروح
Nouth & South Sinai	-	-	شمال وجنوب سيناء

Source : CAPMAS

المصدر : الجهاز المركزي للتعبئة العامة و الاحصاء

7-14 متوسط قدرة محطات الصرف الصحي طبقاً للمحافظات (2009 - 2012)<sup>(1)</sup>

## 7-14 AVERAGE CAPACITY OF SANITARY STATIONS, BY GOVERNORATE (1) (2009 - 2012)

Capacity : 00 M<sup>3</sup>/Hour

القدرة : بالمانة متر مكعب/ ساعة

Actual Drainage : 000 M<sup>3</sup>

التصرف الفعلي: بالالف متر مكعب

Governorates	التصرف الفعلي خلال العام				متوسط قدرة المحطات				المحافظات
	Actual Drainage				Stations Average Capacity				
	2012	2011	2010	2009	2012	2011	2010	2009	
<b>Total</b>	<b>13 623 607</b>	<b>11 802 862</b>	<b>11 063 922</b>	<b>10 681 320</b>	<b>287 812</b>	<b>161 063</b>	<b>154 946</b>	<b>139 953</b>	<b>الجملة</b>
Cairo	3 773 525	3 763 524	3 312 045	2 240 866	67 873	32 226	27 183	25 210	القاهرة
Alexandria	3 157 032	3 157 031	2 938 607	3 909 057	33 022	20 236	19 474	19 474	الاسكندرية
Port Said	213 943	213 928	205 804	110 507	6 970	3 807	3 511	3 275	بورسعيد
Suez	98 835	99 031	99 947	99 947	9 118	7 439	7 455	7 455	السويس
Helwan	-	-	113 194	110 837	-	-	3 695	3 629	حلوان
6 Octobre	-	-	106 721	101 808	-	-	1 567	1 200	6 أكتوبر
Damietta	82 861	82 860	82 643	81 748	1 735	1 257	1 272	1 363	دمياط
Dakahlia	643 574	643 573	646 209	628 747	18 601	8 595	8 436	9 349	الدقهلية
Sharkia	189 320	189 319	135 412	135 124	7 249	4 327	3 711	3 076	الشرقية
Kalyoubia	295 360	295 340	383 830	332 459	16 241	9 822	9 750	9 322	القليوبية
Kafr El Sheikh	834 056	834 055	858 184	871 638	41 015	22 465	21 990	21 205	كفر الشيخ
Gharbia	2005 557	200 555	193 614	129 609	19 495	9 968	9 955	9 553	الغربية
Menoufia	576 362	576 348	528 484	526 665	7 023	5 655	5 632	4 001	المنوفية
Behera	461 493	461 413	384 880	286 075	4 917	1 823	1 638	1 152	البحيرة
Ismailia	70 122	70 113	69 785	37 979	4 684	3 723	3 353	3 744	الاسماعيلية
Giza	617 330	617 327	466 895	466 682	17 834	9 252	7 364	6 191	الجيزة
Beni Suef	29 736	26 844	21 272	21 542	2 156	8 171	8 196	908	بنى سويف
Fayoum	55 235	55 233	3 155	54 734	1524	191	22	484	الفيوم
Menia	46 153	46 153	43 046	36 588	2 968	1 190	1 185	768	المنيا
Asyout	84 893	84 892	69 864	69 192	3 770	2 666	1 805	1 756	اسيوط
Suhag	39 921	38 903	34 791	29 928	1802	682	677	568	سوهاج
Qena	46 080	46 075	48 035	46 873	837	745	735	555	قنا
Aswan	69 772	69 769	69 933	69 660	6 573	4 496	4 514	3 720	اسوان
Luxor	48 736	48 732	48 432	48 163	870	71	71	61	الاقصر
Red Sea	5 955	5 939	37	36 773	12	7	2	172	البحر الأحمر
El Wadi El	17 125	16 180	19 342	19 743	7811	978	967	978	الوادي الجديد
Matrouh	8 253	7 350	3 746	3 300	540	423	23	23	مطروح
North Sinai	6 651	6 650	36 559	36 459	780	87	37	37	شمال سيناء
South Sinai	145 727	145 725	139 456	138 615	2392	761	726	726	جنوب سيناء

(1) Data restricted on the main stations & excluded the subsidiary stations which supply water to the main stations, it also excludes projects of water leakage reduction as it is considered subsidiary stations

(1) اقتصر البيان على المحطات الرئيسية ولا يشمل المحطات الفرعية المساعدة التي توصل المياه الي المحطات الرئيسية ، كما لا يتضمن مشاريع خفض مياه الرشح حيث انها في حكم المحطات الفرعية

Source : CAPMAS

المصدر : الجهاز المركزي للتعبئة العامة و الاحصاء

## Statistical Yearbook - Housing

### 7-2 DWELLING UNITS BUILT IN URBAN, BY SECTOR & LEVEL (01/02 - 12/13)

Unit : No.

Sectors	13/12	12/11	11/10	10/09	09/08	08/07
1 <b>Total</b>	<b>135 630</b>	<b>176 717</b>	<b>184 442</b>	<b>196 060</b>	<b>158 534</b>	<b>190 817</b>
2 <b>Total Public Sector</b>	<b>30 573</b>	<b>78 529</b>	<b>70 293</b>	<b>53 651</b>	<b>33 904</b>	<b>25 774</b>
3 Economic level	23 218	71 696	66 832	50 584	29 222	15 040
4 Middle level	6 889	5 579	859	1 669	1 299	2 354
5 Upper-middle level	-	-	-	-	-	664
6 Luxury level	-	-	-	40	-	153
7 Low cost level	466	1 254	2 602	1 358	3 383	7 563
8 <b>Private Sector <sup>(1)</sup></b>	<b>105 057</b>	<b>98 188</b>	<b>114 149</b>	<b>142 409</b>	<b>124 630</b>	<b>165 043</b>
9 <b>Percentage Distribution%</b>						
10 Public Sector	23	44	38	27	21	14
11 Private Sector	77	56	62	73	79	86

### 7-3 HOUSING INVESTMENTS , BY SECTOR (01/02 - 12/2013)

Unit : Mil. L.E.

Sectors	13/12	12/11	11/10	10/09	09/08	08/07
12 <b>Total</b>	<b>8 056</b>	<b>10 983</b>	<b>13 350</b>	<b>16 506</b>	<b>11 117</b>	<b>13 815</b>
13 Public Sector	1 753	3 265	5 931	5 124	3 027	2 249
14 Private Sector (1)	6 303	7 718	7 419	11 382	8 090	11 566
15 <b>Percentage distribution%</b>						
16 Public Sector	22	30	44	31	27	16
17 Private Sector	78	70	56	69	73	84

### 7- 4 DWELLING UNITS IN URBAN & ITS INVESTMENTS BY SECTOR (12/2013)

Unit: No

Investments : 000 L.E.

Sectors	Level	إجمالي Total		فاخر Luxury		فوق المتوسط Upper Middle	
		استثمارات Invest.	وحدات No.	استثمارات Invest.	وحدات No.	استثمارات Invest.	وحدات No.
		18 <b>Total Pub.&amp; Private Sectors</b>	<b>8 056 256</b>	<b>135 630</b>	<b>56 760</b>	<b>946</b>	<b>705 960</b>
19 <b>Public Sector</b>							
20 <b>Total Pub. Sector</b>	<b>1 752 836</b>	<b>30 573</b>	-	-	-	-	
21 Governorates	1 023 298	22 948	-	-	-	-	
22 Housing & Reconstructing Comp.	264 237	1 052	-	-	-	-	
23 Combined Projects Agency	2 021	16	-	-	-	-	
24 Housing ,Cooperative & construction Authority	-	300	-	-	-	-	
25 Buildings Fund	-	-	-	-	-	-	
26 Housing & Reconstructing Bank	193 139	573	-	-	-	-	
27 Reconstruction Agencies	58 641	3 848	-	-	-	-	
28 New Cities	211 500	1 836	-	-	-	-	
29 <b>Private Sector <sup>(1)</sup></b>	<b>6 303 420</b>	<b>105 057</b>	<b>56 760</b>	<b>946</b>	<b>705 960</b>	<b>11 766</b>	

(1) Private sector is calculated basically on issued licenses since 2 years before date of the report and includes what have been executed in new cities

Source: Ministry of Housing, Utilities & Urban Development

2-7 الوحدات السكنية المحققة في الحضر طبقاً للقطاع والمستوى (02/01 - 13/12)

الوحدة : بالعدد

07/06	06/05	05/04	04/03	03/02	02/01	القطاعات
159 049	116 457	143 933	152 960	133 373	130 840	1 الإجمالي
16 567	14 136	17 440	14 945	21 788	35 146	2 جملة القطاع العام
2 820	3 791	4 473	985	3 936	11 205	3 المستوى الاقتصادي
1 624	640	590	1 372	2 628	6 060	4 المستوى المتوسط
742	804	1 088	1 245	1 649	708	5 المستوى فوق المتوسط
024	-	-	-	088	-	6 الإسكان الفاخر
11 357	8 901	11 289	11 343	13 487	17 173	7 منخفض التكاليف
142 482	102 321	126 493	138 015	111 585	95 694	8 القطاع الخاص <sup>(1)</sup>
						9 التوزيع النسبي %
10	12	12	10	16	27	10 القطاع العام
90	88	88	90	84	73	11 القطاع الخاص

3-7 أستثمارات الإسكان طبقاً للقطاع ( 02/01 - 12 / 2013 )

الوحدة : بالمليون جنيه

07/06	06/05	05/04	04/03	03/02	02/01	القطاعات
10 593	5 567	6 576	7 113	4 877	4 634	12 الإجمالي
1 074	889	677	743	972	1 285	13 القطاع العام
9 520	4 678	5 899	6 370	3 905	3 349	14 القطاع الخاص (1)
						15 التوزيع النسبي %
10	16	10	10	20	28	16 القطاع العام
90	84	90	90	80	72	17 القطاع الخاص

4- 7 الوحدات السكنية واستثماراتها بالحضر طبقاً للقطاع (2013/12)

الوحدة: بالعدد

الاستثمارات: بالآلاف جنيه

متوسط Middle		اقتصادي Economic		منخفض التكاليف Low cost		المستوى القطاعات
استثمارات Invest.	وحدات No.	استثمارات Invest.	وحدات No.	استثمارات Invest.	وحدات No.	
3381 543	53 955	3903 748	68 497	8 245	466	18 جملة القطاعين
						19 القطاع العام
557 583	6 889	1187 008	23 218	8 245	466	20 جملة القطاع العام
100 207	5 264	914 846	17 218	8 245	466	21 المحافظات
264 237	1 052	-	-	-	-	22 شركات الإسكان والتعمير
-	-	2 021	16	-	-	23 جهاز المشروعات المشتركة
-	-	-	300	-	-	24 هيئة تعاونيات البناء والإسكان
-	-	-	-	-	-	25 صندوق تمويل المساكن
193 139	573	-	-	-	-	26 بنك التعمير والإسكان
-	-	58 641	3 848	-	-	27 أجهزة التعمير
-	-	211 500	1 836	-	-	28 المدن الجديدة
2 823 960	47 066	2 716 740	45 279	-	-	29 القطاع الخاص <sup>(1)</sup>

(1) يتم حساب القطاع الخاص على أساس الرخص الصادرة منذ عامين قبل تاريخ التقرير ويشمل ما تم تنفيذه بالمدن الجديدة

المصدر: وزارة الإسكان والمرافق والتنمية العمرانية

5-7 توزيع المباني<sup>(1)</sup> بالمحافظات طبقاً لنوع المبنى وفقاً للنتائج النهائية للتعداد العام للسكان والإسكان والمنشآت 2006

الوحدة : بالعدد

أنواع المباني					عدد المباني	المحافظات
شاليه Chalet	فيلا Villa	بيت ريفي Country House	منزل House	عمارة Apartment block	No. of Buildings	
31 795	75 595	351 751	1 959 267	729 220	3 588 964	حضر 1
9 652	22 528	3 309 607	3 496 059	480 757	8 005 108	ريف 2
41 447	98 123	3 661 358	5 455 326	1 209 977	11 594 072	إجمالي الجمهورية 3
						4
0.36	0.85	31.58	47.05	10.44	100	% 5
						6
63	4 936	2 767	215 098	163 794	441 794	حضر 7
63	4 936	2 767	215 098	163 794	441 794	إجمالي القاهرة 8
						9
11 650	21 378	1 550	204 505	106 133	403 517	حضر 10
360	608	233	8 776	361	15 281	ريف 11
12 010	21 986	1 783	213 281	106 494	418 798	إجمالي الإسكندرية 12
						13
60	1 222	5 224	10 187	9 431	40 239	حضر 14
60	1 222	5 224	10 187	9 431	40 239	إجمالي بورسعيد 15
						16
2 702	1 782	3 538	30 235	14 280	60 015	حضر 17
2 702	1 782	3 538	30 235	14 280	60 015	إجمالي السويس 18
						19
13	12 038	1 481	64 614	36 983	131 947	حضر 20
9	143	17 791	69 342	5 253	99 827	ريف 21
22	12 181	19 272	133 956	42 236	231 774	إجمالي حلوان 22
						23
44	8 988	4 259	66 177	20 996	113 119	حضر 24
50	2 172	30 645	212 411	29 368	291 658	ريف 25
94	11 160	34 904	278 588	50 364	404 777	إجمالي 6 أكتوبر 26
						27
1 957	295	441	49 550	12 135	72 503	حضر 28
36	248	2 408	85 381	16 504	117 734	ريف 29
1 993	543	2 849	134 931	28 639	190 237	إجمالي دمياط 30
						31
377	426	7 507	136 975	30 706	195 033	حضر 32
122	1 159	143 845	409 104	65 629	668 726	ريف 33
499	1 585	151 352	546 079	96 335	863 759	إجمالي الدقهلية 34
						35
14	1 760	25 697	105 889	26 949	183 451	حضر 36
118	1 535	318 784	384 630	45 787	828 611	ريف 37
132	3 295	344 481	490 519	72 736	1 012 062	إجمالي الشرقية 38

بتتبع

تابع 5-7 توزيع المباني<sup>(1)</sup> بالمحافظات طبقاً لنوع المبنى وفقاً للنتائج النهائية للتعداد العام للسكان والإسكان والمنشآت 2006

الوحده : بالعدد

شاليه Chalet	أنواع المباني				عدد المباني	المحافظات
	فيلا Villa	بيت ريفي Country House	منزل House	عمارة Apartment block	No. of Buildings	
25	2 404	4 662	116 738	47 126	188 057	حضر 39
47	1 234	93 052	248 127	42 597	413 639	ريف الغلبوية 40
72	3 638	97 714	364 865	89 723	601 696	إجمالي 41
						42
17	136	5 201	62 768	12 368	89 161	حضر 43
69	444	44 750	243 943	46 022	360 650	ريف كفر الشيخ 44
86	580	49 951	306 711	58 390	449 811	إجمالي 45
						46
9	327	4 157	112 158	20 981	154 700	حضر 47
54	1 060	121 834	335 450	35 236	528 586	ريف الغربية 48
63	1 387	125 991	447 608	56 217	683 286	إجمالي 49
						50
15	903	20 636	59 415	14 429	105 764	حضر 51
55	1 350	223 037	235 324	25 209	514 903	ريف المنوفية 52
70	2 253	243 673	294 739	39 638	620 667	إجمالي 53
						54
17	284	7 326	85 459	20 413	127 642	حضر 55
121	1 295	175 198	390 825	58 616	675 486	ريف البحيرة 56
138	1 579	182 524	476 284	79 029	803 128	إجمالي 57
						58
33	807	9 874	33 953	10 704	63 969	حضر 59
2440	2 026	60 977	53 054	5 250	135 863	ريف الإسماعيلية 60
2473	2 833	70 851	87 007	15 954	199 832	إجمالي 61
						62
71	2 217	810	121 898	76 889	216 786	حضر 63
1	26	173	17 688	6 522	25 626	ريف الجيزة 64
72	2 243	983	139 586	83 411	242 412	إجمالي 65
						66
13	425	21 553	43 502	8 328	82 401	حضر 67
37	536	214 445	96 022	8 630	345 113	ريف بني سويف 68
50	961	235 998	139 524	16 958	427 514	إجمالي 69
						70
13	204	18 341	49 488	6 374	81 652	حضر 71
299	472	235 822	100 898	11 101	378 439	ريف الفيوم 72
312	676	254 163	150 386	17 475	460 091	إجمالي 73
						74
26	652	33 961	67 796	8 845	125 825	حضر 75
59	970	568 109	61 049	6 798	706 611	ريف المنيا 76
85	1 622	602 070	128 845	15 643	832 436	إجمالي 77

يتبع

تابع 7- 5 توزيع المباني (1) بالمحافظات طبقاً لنوع المبنى وفقاً للنتائج النهائية لتعداد العام للسكان والإسكان والمنشآت 2006

الوحده : بالعدد

أنواع المباني					عدد المباني	المحافظات
شاليه Chalet	فيلا Villa	بيت ريفي Country House	منزل House	عمارة Apartment block	No. of Buildings	
19	191	24 813	71 617	15 925	127 667	حضر 78
126	620	263 921	134 658	21 418	468 715	ريفي أسبوط 79
145	811	288 734	206 275	37 343	596 382	إجمالي 80
						81
60	206	10 520	76 143	13 750	114 109	حضر 82
168	680	259 287	235 372	22 798	565 540	ريفي سوهاج 83
228	886	269 807	311 515	36 548	679 649	إجمالي 84
						85
7	314	44 891	37 846	15 307	113 663	حضر 86
93	1 858	304 269	102 667	19 892	482 404	ريفي قنا 87
100	2 172	349 160	140 513	35 199	596 067	إجمالي 88
						89
31	301	40 476	41 219	7 650	101 762	حضر 90
106	144	137 779	32 736	1 994	197 525	ريفي أسوان 91
137	445	178 255	73 955	9 644	299 287	إجمالي 92
						93
6	83	12 698	17 983	4 454	36 740	حضر 94
8	49	34 836	16 722	2 279	56 261	ريفي الأقصر 95
14	132	47 534	34 705	6 733	93 001	إجمالي 96
						97
574	3 440	2 817	26 270	9 044	52 231	حضر 98
2	2	332	1 430	13	3 881	ريفي البحر الأحمر 99
576	3 442	3 149	27 700	9 057	56 112	إجمالي 100
						101
2	62	8 442	5 782	2 140	21 481	حضر 102
1	24	22 183	3 948	905	31 172	ريفي الوادي الجديد 103
3	86	30 625	9 730	3 045	52 653	إجمالي 104
						105
11076	9 155	16 575	24 534	4 942	83 101	حضر 106
3667	3 765	15 250	3 378	1 488	35 496	ريفي مطروح 107
14743	12 920	31 825	27 912	6 430	118 597	إجمالي 108
						109
2623	151	11 001	19 473	5 062	51 235	حضر 110
1474	24	13 018	9 724	401	41 147	ريفي شمال سيناء 111
4097	175	24 019	29 197	5 463	92 382	إجمالي 112
						113
278	508	533	1 995	3 082	9 400	حضر 114
130	84	7 629	3 400	686	16 214	ريفي جنوب سيناء 115
408	592	8 162	5 395	3 768	25 614	إجمالي 116

(1) تشمل المباني السكن العاديه و المباني العاديه للعمل و المباني الجوازيه و المباني الاخرى

المصدر : الجهاز المركزي للتعبئة العامة و الاحصاء



Statistical Yearbook - Housing

7 - 5 BUILDINGS DISTRIBUTION <sup>(1)</sup> IN GOVERNORATES BY TYPE OF BUILDING ACCORDING TO FINAL RESULTS OF 2006 POPULATION, HOUSING AND ESTABLISHMENTS CENSUS

Unit: No

Governorates			Types of Buildings				
			أخرى Other	عشة أو خيمة Hut / Tent	كشك Kiosk	دكان أو أكثر Shop / more	مول Mall
1	Urban	163 804	17 489	51 856	82 980	851	124 356
2	Rural	279 045	60 424	24 194	101 996	124	220 722
3	<b>Total</b>	<b>442 849</b>	<b>77 913</b>	<b>76 050</b>	<b>184 976</b>	<b>975</b>	<b>345 078</b>
4							
5	%	3.82	0.67	0.66	1.60	0.01	2.98
6							
7	Urban	15 402	1 898	5 655	12 023	135	20 023
8	<b>Total</b>	<b>15 402</b>	<b>1 898</b>	<b>5 655</b>	<b>12 023</b>	<b>135</b>	<b>20 023</b>
9							
10	Urban	28 350	1 264	4 255	8 996	64	15 372
11	Rural	3 636	156	20	780	0	351
12	<b>Total</b>	<b>31 986</b>	<b>1 420</b>	<b>4 275</b>	<b>9 776</b>	<b>64</b>	<b>15 723</b>
13							
14	Urban	1 415	3 623	2 868	3 440	2	2 767
15	<b>Total</b>	<b>1 415</b>	<b>3 623</b>	<b>2 868</b>	<b>3 440</b>	<b>2</b>	<b>2 767</b>
16							
17	Urban	1 503	143	1 375	1 288	3	3 166
18	<b>Total</b>	<b>1 503</b>	<b>143</b>	<b>1 375</b>	<b>1 288</b>	<b>3</b>	<b>3 166</b>
19							
20	Urban	7 068	781	1 504	2 491	41	4 933
21	Rural	3 577	116	108	1 047	0	2 441
22	<b>Total</b>	<b>10 645</b>	<b>897</b>	<b>1 612</b>	<b>3 538</b>	<b>41</b>	<b>7 374</b>
23							
24	Urban	6 471	248	649	1 358	169	3 760
25	Rural	5 283	964	521	2 659	1	7 584
26	<b>Total</b>	<b>11 754</b>	<b>1 212</b>	<b>1 170</b>	<b>4 017</b>	<b>170</b>	<b>11 344</b>
27							
28	Urban	2 081	392	499	2 384	49	2 720
29	Rural	5 861	360	579	2 570	8	3 779
30	<b>Total</b>	<b>7 942</b>	<b>752</b>	<b>1 078</b>	<b>4 954</b>	<b>57</b>	<b>6 499</b>
31							
32	Urban	6 598	264	2 246	4 030	11	5 893
33	Rural	22 619	856	1 428	6 445	13	17 506
34	<b>Total</b>	<b>29 217</b>	<b>1 120</b>	<b>3 674</b>	<b>10 475</b>	<b>24</b>	<b>23 399</b>
35							
36	Urban	8 906	268	2 002	3 990	89	7 887
37	Rural	23 690	14 947	1 394	9 961	8	27 757
38	<b>Total</b>	<b>32 596</b>	<b>15 215</b>	<b>3 396</b>	<b>13 951</b>	<b>97</b>	<b>35 644</b>

Continued

Statistical Yearbook - Housing

7 - 5 BUILDINGS DISTRIBUTION <sup>(1)</sup> IN GOVERNORATES BY TYPE OF BUILDING ACCORDING TO FINAL RESULTS OF 2006 POPULATION, HOUSING AND ESTABLISHMENTS CENSUS(cont.)

Unit: No

Governorates		Types of Buildings					
		أخرى Other	عشة أو خيمة Hut / Tent	كشك Kiosk	دكان أو أكثر Shop / more	مول Mall	مبنى عمل Work Building
39	Urban	7 384	439	1 268	1 606	51	6 354
40	Kalyoubia Rural	12 128	773	451	2 481	8	12 741
41	Total	19 512	1 212	1 719	4 087	59	19 095
42							
43	Urban	2 668	196	1 089	2 081	16	2 621
44	Kafr-ElSheikh Rural	7 669	758	725	6 485	2	9 783
45	Total	10 337	954	1 814	8 566	18	12 404
46							
47	Urban	5 314	401	3 044	3 572	24	4 713
48	Gharbia Rural	9 725	1 182	1 476	6 697	3	15 869
49	Total	15 039	1 583	4 520	10 269	27	20 582
50							
51	Urban	3 639	199	1 677	1 753	2	3 096
52	Menoufia Rural	10 327	1 038	2 346	5 256	6	10 955
53	Total	13 966	1 237	4 023	7 009	8	14 051
54							
55	Urban	3 389	244	2 060	4 475	9	3 966
56	Behera Rural	12 085	2 588	1 552	13 494	7	19 705
57	Total	15 474	2 832	3 612	17 969	16	23 671
58							
59	Urban	2 917	70	819	2 619	4	2 169
60	Ismailia Rural	3 236	343	169	4 039	7	4 322
61	Total	6 153	413	988	6 658	11	6 491
62							
63	Urban	5 850	464	2 183	2 048	28	4 328
64	Giza Rural	491	264	23	186	2	250
65	Total	6 341	728	2 206	2 234	30	4 578
66							
67	Urban	2 373	289	2 683	892	5	2 338
68	Beni-Suef Rural	11 328	1 182	2 074	3 726	4	7 129
69	Total	13 701	1 471	4 757	4 618	9	9 467
70							
71	Urban	2 106	178	1 592	1 029	7	2 320
72	Fayoum Rural	12 625	638	1 613	4 693	2	10 276
73	Total	14 731	816	3 205	5 722	9	12 596
74							
75	Urban	6 733	235	2 656	1 601	4	3 316
76	Menia Rural	40 755	2 890	1 823	7 449	4	16 705
77	Total	47 488	3 125	4 479	9 050	8	20 021

Continued

Statistical Yearbook - Housing

7 - 5 BUILDINGS DISTRIBUTION <sup>(1)</sup> IN GOVERNORATES BY TYPE OF BUILDING ACCORDING TO FINAL RESULTS OF 2006 POPULATION, HOUSING AND ESTABLISHMENTS CENSUS(cont.)

Unit: No

Governorates		Types of Buildings					
		أخرى Other	عشة أو خيمة Hut / Tent	كشك Kiosk	دكان أو أكثر Shop / more	مول Mall	مبنى عمل Work Building
78	Urban	6 200	1 782	1 817	1 677	12	3 614
79	Asyout Rural	22 997	6 004	1 305	3 085	8	14 573
80	Total	29 197	7 786	3 122	4 762	20	18 187
81							
82	Urban	5 608	985	2 324	1 667	8	2 838
83	Suhag Rural	16 030	11 129	1 452	4 517	4	14 103
84	Total	21 638	12 114	3 776	6 184	12	16 941
85							
86	Urban	8 870	764	1 056	1 703	6	2 899
87	Qena Rural	31 819	6 072	1 067	3 526	2	11 139
88	Total	40 689	6 836	2 123	5 229	8	14 038
89							
90	Urban	3 447	595	849	4 176	20	2 998
91	Aswan Rural	11 369	680	794	6 800	3	5 120
92	Total	14 816	1 275	1 643	10 976	23	8 118
93							
94	Urban	186	45	103	326	3	853
95	Luxor Rural	575	98	30	617	0	1 047
96	Total	761	143	133	943	3	1 900
97							
98	Urban	2 061	89	3 482	1 963	23	2 468
99	Red Sea Rural	326	253	1 112	127	0	284
100	Total	2 387	342	4 594	2 090	23	2 752
101							
102	Urban	2 483	7	425	657	0	1 481
103	ElWadi-ElGidid Rural	1 441	1	344	462	0	1 863
104	Total	3 924	8	769	1 119	0	3 344
105							
106	Urban	7 765	256	421	5 942	21	2 414
107	Matrouh Rural	2 913	658	34	2 076	3	2 264
108	Total	10 678	914	455	8 018	24	4 678
109							
110	Urban	6 550	1 352	1 248	1 941	2	1 832
111	North Sinai Rural	5 509	5 899	1 723	1 635	0	1 740
112	Total	12 059	7 251	2 971	3 576	2	3 572
113							
114	Urban	467	18	7	1 252	43	1 217
115	South Sinai Rural	1 031	575	31	1 183	29	1 436
116	Total	1 498	593	38	2 435	72	2 653

(1) Including regular housing ,regular working buildings, Permissibility buildings &other buildings

Source : CAPMAS

7-6 توزيع المباني (عادي وجوازى) بالمحافظات طبقاً للإستخدام الحالى للمبنى وفقاً للنتائج النهائية للتعداد العام للسكان والإسكان والمنشآت 2006

الوحدة : بالعدد

Current use of regular buildings الإستخدام الحالى للمباني العادية						عدد المباني No. of Buildings	المحافظات
الجملة Total	أخرى Other	خالى Unoccupied	للسكن والعمل Housing & Work	للعمل Work	للسكن Housing		
3 355 815	25 107	401 610	254 246	189 014	2 485 838	3 425 160	حضر
7 641 445	42 761	1 004 898	181 710	290 931	6 121 145	7 726 063	إجمالى ريف
10 997 260	67 868	1 406 508	435 956	479 945	8 606 983	11 151 223	إجمالى الجمهورية
418 839	2 103	26 434	63 047	30 230	297 025	426 392	حضر القاهرة
418 839	2 103	26 434	63 047	30 230	297 025	426 392	إجمالى القاهرة
369 648	3 438	63 496	35 044	19 733	247 937	375 167	حضر
11 469	344	4 299	217	560	6 049	11 645	ريف الإسكندرية
381 117	3 782	67 795	35 261	20 293	253 986	386 812	إجمالى
32 333	287	3 756	5 203	5 419	17 668	38 824	حضر بورسعيد
32 333	287	3 756	5 203	5 419	17 668	38 824	إجمالى بورسعيد
56 994	1 231	10 396	2 846	4 008	38 513	58 512	حضر السويس
56 994	1 231	10 396	2 846	4 008	38 513	58 512	إجمالى السويس
122 594	1 409	20 344	11 524	6 622	82 695	124 879	حضر
96 026	945	11 439	1 140	3 106	79 396	96 250	ريف حلوان
218 620	2 354	31 783	12 664	9 728	162 091	221 129	إجمالى حلوان
105 751	1 016	17 801	4 268	4 823	77 843	106 648	حضر
284 890	996	32 823	8 492	8 740	233 839	286 375	ريف 6 أكتوبر
390 641	2 012	50 624	12 760	13 563	311 682	393 023	إجمالى 6 أكتوبر
69 531	464	8 756	5 283	5 170	49 858	70 422	حضر
110 934	831	8 617	8 060	6 095	87 331	111 873	ريف دمياط
180 465	1 295	17 373	13 343	11 265	137 189	182 295	إجمالى دمياط
185 925	808	14 493	12 137	9 693	148 794	188 435	حضر
643 823	3 715	54 587	19 726	22 174	543 621	646 107	ريف الدقهلية
829 748	4 523	69 080	31 863	31 867	692 415	834 542	إجمالى الدقهلية
172 275	749	18 935	10 571	10 689	131 331	174 545	حضر
788 580	3 661	103 923	22 820	33 498	624 678	804 921	ريف الشرقية
960 855	4 410	122 858	33 391	44 187	756 009	979 466	إجمالى الشرقية
178 966	1 752	18 121	13 506	7 625	137 962	180 673	حضر
400 287	2 187	59 479	15 759	14 085	308 777	401 511	ريف القليوبية
579 253	3 939	77 600	29 265	21 710	446 739	582 184	إجمالى القليوبية
85 208	348	6 581	4 354	4 593	69 332	86 493	حضر
351 498	2 045	29 812	7 333	14 696	297 612	352 981	ريف كفر الشيخ
436 706	2 393	36 393	11 687	19 289	366 944	439 474	إجمالى كفر الشيخ
145 941	805	11 463	10 116	7 998	115 559	149 386	حضر
516 203	3 149	58 589	11 760	21 007	421 698	518 861	ريف الغربية
662 144	3 954	70 052	21 876	29 005	537 257	668 247	إجمالى الغربية
100 249	736	11 614	4 584	4 615	78 700	102 125	حضر
501 192	2 719	66 010	8 506	15 163	408 794	504 576	ريف المنوفية
601 441	3 455	77 624	13 090	19 778	487 494	606 701	إجمالى المنوفية
121 949	547	10 698	7 818	7 652	95 234	124 253	حضر
659 261	3 207	58 597	19 357	29 855	548 245	663 401	ريف البحيرة
781 210	3 754	69 295	27 175	37 507	643 479	787 654	إجمالى البحيرة

يتبع

تابع 7-6 توزيع المباني (عادي وجوازي) بالمحافظات طبقاً للإستخدام الحالي للمبني وفقاً للنتائج النهائية للعدد العام للسكان والإسكان والمنشآت 2006

الوحدة : بالعدد

Current use of regular buildings الإستخدام الحالي للمباني العادية						عدد المباني	المحافظات
الجملة Total	أخرى Other	خالي Unoccupied	للسكن والعمل Housing &Work	للعمل Work	للسكن Housing	No. of Buildings	
60 163	869	7 163	3 450	4 154	44 527	61 052	حضر 43
132 115	1 261	18 856	2 312	7 106	102 580	132 627	ريف الإسماعيلية 44
192 278	2 130	26 019	5 762	11 260	147 107	193 679	إجمالي 45
208 289	619	14 563	22 608	6 195	164 304	210 936	حضر 46
24 848	46	2 897	1 999	399	19 507	25 135	ريف الجيزة 47
233 137	665	17 460	24 607	6 594	183 811	236 071	إجمالي 48
77 056	971	4 601	3 368	3 349	64 767	80 028	حضر 49
330 529	1 712	21 114	9 400	10 345	287 958	333 785	ريف بني سويف 50
407 585	2 683	25 715	12 768	13 694	352 725	413 813	إجمالي 51
77 776	393	7 224	3 040	3 487	63 632	79 546	حضر 52
363 563	2 112	47 874	5 518	13 161	294 898	365 814	ريف الفيوم 53
441 339	2 505	55 098	8 558	16 648	358 530	445 360	إجمالي 54
116 201	467	11 650	5 613	5 089	93 382	119 092	حضر 55
661 143	1 557	88 089	14 197	22 879	534 421	665 856	ريف المنيا 56
777 344	2 024	99 739	19 810	27 968	627 803	784 948	إجمالي 57
117 868	627	12 941	6 789	5 226	92 285	121 467	حضر 58
438 409	1 615	70 857	9 681	16 644	339 612	445 718	ريف أسيوط 59
556 277	2 242	83 798	16 470	21 870	431 897	567 185	إجمالي 60
105 192	593	13 503	5 763	4 423	80 910	108 501	حضر 61
536 929	2 284	102 642	6 798	17 313	407 892	549 510	ريف سوهاج 62
642 121	2 877	116 145	12 561	21 736	488 802	658 011	إجمالي 63
102 973	843	16 622	3 183	4 691	77 634	104 793	حضر 64
443 446	1 808	79 637	4 712	13 501	343 788	450 585	ريف قنا 65
546 419	2 651	96 259	7 895	18 192	421 422	555 378	إجمالي 66
96 871	1 098	17 090	3 033	6 514	69 136	98 315	حضر 67
184 682	3 471	49 404	1 813	9 514	120 480	186 156	ريف أسوان 68
281 553	4 569	66 494	4 846	16 028	189 616	284 471	إجمالي 69
36 406	131	6 354	1 194	1 176	27 551	36 554	حضر 70
55 558	210	12 655	698	1 552	40 443	55 686	ريف الأقصر 71
91 964	341	19 009	1 892	2 728	67 994	92 240	إجمالي 72
46 599	660	11 287	2 039	3 527	29 086	50 170	حضر 73
2 190	5	258	46	295	1 586	3 555	ريف البحر الأحمر 74
48 789	665	11 545	2 085	3 822	30 672	53 725	إجمالي 75
18 566	899	3 880	408	1 809	11 570	18 998	حضر 76
29 386	2 114	4 462	231	1 891	20 688	29 731	ريف الوادي الجديد 77
47 952	3 013	8 342	639	3 700	32 258	48 729	إجمالي 78
74 659	823	20 396	1 838	5 831	45 771	75 336	حضر 79
31 891	306	9 586	341	3 284	18 374	32 583	ريف مطروح 80
106 550	1 129	29 982	2 179	9 115	64 145	107 919	إجمالي 81
42 085	119	9 463	923	2 980	28 600	44 685	حضر 82
28 016	189	5 241	305	2 419	19 862	35 638	ريف شمال سيناء 83
70 101	308	14 704	1 228	5 399	48 462	80 323	إجمالي 84
8 908	302	1 985	696	1 693	4 232	8 933	حضر 85
14 577	272	3 151	489	1 649	9 016	15 183	ريف جنوب سيناء 86
23 485	574	5 136	1 185	3 342	13 248	24 116	إجمالي 87

المصدر : الجهاز المركزي للتعبئة العامة والإحصاء

Statistical Yearbook - Housing

**7 - 6 DISTRIBUTION OF BUILDINGS (REGULARPERMISSIBILITY), IN GOVERNORATES BY CURRENT USE OF BUILDINGS ( ACCORDING TO FINAL RESULTS OF 2006 POPULATION, HOUSING AND ESTABLISHMENTS CENSUS**

Unit : NO.

Governorates		Current use of Permissibility building الإستخدام الحالى للمباني الجوازية						
		الجملة Total	أخرى Other	خالى Unoccupied	للسكن والعمل Housing & Work	للعمل Work	للسكن Housing	
1	Urban	69 345	9 280	9 203	1 271	40 102	9 489	
2	Total	84 618	30 161	12 149	633	17 618	24 057	
3	Total	153 963	39 441	21 352	1904	57 720	33 546	
4	Cairo	Urban	7 553	1 183	424	183	4 734	1 029
5	Total	7 553	1 183	424	183	4 734	1 029	
6	Alexandria	Urban	5 519	886	999	216	3 051	367
7	Rural	176	129	16	1	22	8	
8	Total	5 695	1 015	1 015	217	3 073	375	
9	Port-Said	Urban	6 491	148	281	72	2 525	3 465
10	Total	6 491	148	281	72	2 525	3 465	
11	Suez	Urban	1 518	57	212	8	1 207	34
12	Total	1 518	57	212	8	1 207	34	
13	Helwan	Urban	2 285	372	278	338	1 135	162
14	Rural	224	88	29	2	96	9	
15	Total	2 509	460	307	340	1 231	171	
16	6 October	Urban	897	183	126	9	509	70
17	Rural	1 485	417	437	15	452	74	
18	Total	2 382	600	563	24	1 051	144	
19	Damietta	Urban	891	67	111	7	430	276
20	Rural	939	298	171	6	294	170	
21	Total	1 830	365	282	13	724	446	
22	Dakahlia	Urban	2 510	299	243	22	1 892	54
23	Rural	2 284	682	349	45	1 092	116	
24	Total	4 794	981	592	67	2 984	170	
25	Sharkia	Urban	2 270	234	258	23	1 731	24
26	Rural	16 341	1 997	532	128	1 235	12 449	
27	Total	18 611	2 231	790	151	2 966	12 473	
28	Kalyoubia	Urban	1 707	196	196	28	1 144	143
29	Rural	1 224	360	189	40	521	114	
30	Total	2 931	556	385	68	1 665	257	
31	Kafr-El-Sheikh	Urban	1 285	104	118	29	986	48
32	Rural	1 483	560	240	18	544	121	
33	Total	2 768	664	358	47	1 530	169	
34	Gharbia	Urban	3 445	279	374	27	2 661	104
35	Rural	2 658	869	381	18	1 332	58	
36	Total	6 103	1 148	755	45	3 993	162	
37	Menoufia	Urban	1 876	181	291	16	1 328	60
38	Rural	3 384	672	541	45	1 832	294	
39	Total	5 260	853	832	61	3 160	354	
40	Behera	Urban	2 304	266	181	105	1 695	57
41	Rural	4 140	2 246	510	50	1 222	112	
42	Total	6 444	2 512	691	155	2 917	169	

Continued

Statistical Yearbook - Housing

7 - 6 DISTRIBUTION OF BUILDINGS (REGULAR PERMISSIBILITY), IN GOVERNORATES BY CURRENT USE OF BUILDINGS ( ACCORDING TO FINAL RESULTS OF 2006 POPULATION, HOUSING AND ESTABLISHMENTS CENSUS (Cont.)

Unit : NO.

Governorates			Current use of Permissibility building الإستخدام الحالي للمباني الجوازية					
			الجملة Total	أخرى Other	خالى Unoccupied	للسكن والعمل Housing &Work	للعمل Work	للسكن Housing
43	Urban		889	45	113	7	705	19
44	Ismailia	Rural	512	51	43	10	151	257
45		Total	1 401	96	156	17	856	276
46	Urban		2 647	331	250	42	1 938	86
47	Giza	Rural	287	18	30	7	220	12
48		Total	2 934	349	280	49	2 158	98
49	Urban		2 972	280	336	18	2 227	111
50	Beni-Suef	Rural	3 256	594	478	26	1 774	384
51		Total	6 228	874	814	44	4 001	495
52	Urban		1 770	165	245	8	1 298	54
53	Fayoum	Rural	2 251	547	353	9	1 252	90
54		Total	4 021	712	598	17	2 550	144
55	Urban		2 891	289	473	25	2 063	41
56	Menia	Rural	4 713	2 546	380	39	1 576	172
57		Total	7 604	2 835	853	64	3 639	213
58	Urban		3 599	1 290	872	23	1 270	144
59	Asyout	Rural	7 309	3 941	1 779	45	1 076	468
60		Total	10 908	5 231	2 651	68	2 346	612
61	Urban		3 309	751	660	9	1 797	92
62	Suhag	Rural	12 581	7 468	3 596	40	1 071	406
63		Total	15 890	8 219	4 256	49	2 868	498
64	Urban		1 820	629	296	8	744	143
65	Qena	Rural	7 139	5 424	688	18	746	263
66		Total	8 959	6 053	984	26	1 490	406
67	Urban		1 444	483	238	7	680	36
68	Aswan	Rural	1 474	468	277	8	532	189
69		Total	2 918	951	515	15	1 212	225
70	Urban		148	62	8	1	77	0
71	Luxor	Rural	128	67	44	0	17	0
72		Total	276	129	52	1	94	0
73	Urban		3 571	178	987	19	1 110	1 277
74	Red Sea	Rural	1 365	144	55	8	146	1 012
75		Total	4 936	322	1 042	27	1 256	2 289
76	Urban		432	34	105	0	288	5
77	El-Wadi-El-Gidid	Rural	345	27	85	1	231	1
78		Total	777	61	190	1	519	6
79	Urban		677	131	145	5	361	35
80	Matrouh	Rural	692	314	324	4	34	16
81		Total	1 369	445	469	9	395	51
82	Urban		2 600	154	374	15	513	1 544
83	North Sinai	Rural	7 622	169	453	44	43	6 823
84		Total	10 222	323	917	59	556	8 367
85	Urban		25	3	9	1	3	9
86	South Sinai	Rural	606	65	79	6	17	439
87		Total	631	68	88	7	20	448

Source : CAPMAS

7-7 توزيع المباني العادية للسكن بالمحافظات طبقاً لإتصال المبني بالمرافق العامة (المياه والصرف الصحي) (أعداد ونسب)  
طبقاً للنتائج النهائية للتعداد العام للسكان والإسكان والمنشآت 2006

الوحدة : بالعدد

الاتصال بالمرافق العامة						عدد المباني No. of Buildings	المحافظات	
Water المياه		أخرى		شبكة عامة public Network				
%	لا يوجد Nil	%	Other	%				
4.7	148 248	2.4	76 641	92.9	2 922 739	3 147 628	حضر	1
9.2	672 117	9.2	675 615	81.6	5 970 871	7 318 603	ريف	2
7.8	820 365	7.2	752 256	85.0	8 893 610	10 466 231	إجمالي	3
4.8	18 401	1.0	3 985	94.2	364 272	386 658	حضر	4
4.8	18 401	1.0	3 985	94.2	364 272	386 658	إجمالي	5
3.9	13 309	1.0	3 530	95.1	328 377	345 216	حضر	6
16.7	1 729	2.1	218	86.4	8 931	10 338	ريف	7
4.2	15 038	1.1	3 748	94.7	336 768	355 554	إجمالي	8
33.3	8 703	0.9	226	65.8	17 195	26 124	حضر	9
33.3	8 703	0.9	226	65.8	17 195	26 124	إجمالي	10
7.2	3 761	0.4	230	92.4	48 546	52 537	حضر	11
7.2	3 761	0.4	230	92.4	48 546	52 537	إجمالي	12
6.2	7 159	0.7	799	93.1	107 171	115 129	حضر	13
13.2	12 196	3.4	3 131	83.4	77 211	92 538	ريف	14
9.3	19 355	1.9	3 930	88.8	184 382	207 667	إجمالي	15
5.7	5 772	3.2	3 185	91.1	91 507	100 464	حضر	16
6.0	16 364	4.9	13 453	89.1	244 829	274 646	ريف	17
5.9	22 136	4.4	16 638	89.7	336 336	375 110	إجمالي	18
3.0	1 935	0.2	121	96.8	62 322	64 378	حضر	19
5.2	5 437	0.5	502	94.3	98 638	104 577	ريف	20
4.4	7 372	0.4	623	95.3	160 960	168 955	إجمالي	21
2.5	4 441	0.8	1 468	96.6	170 082	175 991	حضر	22
4.1	25 597	6.6	40 697	89.3	553 565	619 859	ريف	23
3.8	30 038	5.3	42 165	90.9	723 647	795 850	إجمالي	24
3.1	4 980	3.3	5 337	93.6	149 992	160 309	حضر	25
8.0	59 722	18.3	137 325	73.8	553 807	750 854	ريف	26
7.1	64 702	15.7	142 662	77.2	703 799	911 163	إجمالي	27
3.6	6 216	3.6	6 236	92.7	158 503	170 955	حضر	28
5.8	22 398	6.8	26 024	87.4	336 635	385 057	ريف	29
5.1	28 614	5.8	32 260	89.1	495 138	556 012	إجمالي	30
2.2	1 757	0.4	355	97.4	78 378	80 490	حضر	31
9.4	31 495	1.6	5 525	89.0	298 208	335 228	ريف	32
8.0	33 252	1.4	5 880	90.6	376 586	415 718	إجمالي	33
2.2	3 056	2.2	2 986	95.6	131 590	137 632	حضر	34
3.8	18 974	4.5	22 008	91.7	452 652	493 634	ريف	35
3.5	22 030	4.0	24 994	92.6	584 242	631 266	إجمالي	36
3.0	3 136	3.6	3 819	84.2	88 443	105 046	حضر	37
4.9	24 603	6.8	34 282	85.0	426 090	501 566	ريف	38
4.6	27 739	6.3	38 101	84.8	514 533	606 612	إجمالي	39
3.5	4 340	3.1	3 841	83.8	105 318	125 634	حضر	40
7.1	48 115	15.1	101 940	70.5	476 000	674 847	ريف	41
6.6	52 455	13.2	105 781	72.6	581 318	800 481	إجمالي	42

يتبع



تابع 7- توزيع المباني العادية للسكن بالمحافظات طبقاً لإتصال المبنى بالمرافق العامة (المياه والصرف الصحي) (أعداد ونسب) طبقاً للنتائج النهائية لتعداد العام للسكان والإسكان والمنشآت 2006

الوحدة : بالعدد

الاتصال بالمرافق العامة						عدد المباني No. of Buildings	المحافظات	
Water المياه		أخرى		شبكة عامة Public network				
لا يوجد %	Nil	%	Other	%	Public network			
5.4	3 333	2.3	1 413	82.5	50 625	61 337	حضر	43
10.7	14 044	3.4	4 445	80.3	105 258	131 020	ريف	44
9.0	17 377	3.0	5 858	81.0	155 883	192 357	إجمالي	45
1.6	5 385	0.3	996	58.1	195 504	336 285	حضر	46
0.2	805	0.1	498	5.5	23 107	420 436	ريف	47
0.8	6 190	0.2	1 494	28.9	218 611	756 721	إجمالي	48
7.4	6 163	1.2	989	80.4	66 669	82 898	حضر	49
17.1	58 839	8.3	28 470	67.5	232 361	344 490	ريف	50
15.2	65 002	6.9	29 459	70.0	299 030	427 388	إجمالي	51
4.7	3 866	0.2	133	86.3	70 421	81 629	حضر	52
12.7	47 642	1.6	5 870	78.8	295 080	374 328	ريف	53
11.3	51 508	1.3	6 003	80.2	365 501	455 957	إجمالي	54
4.7	5 727	1.6	1 969	84.5	103 584	122 610	حضر	55
14.1	99 531	12.2	86 178	64.1	451 276	703 758	ريف	56
12.7	105 258	10.7	88 147	67.1	554 860	826 368	إجمالي	57
5.0	6 012	2.4	2 960	85.3	103 593	121 436	حضر	58
10.8	50 320	5.3	24 533	74.2	345 890	466 239	ريف	59
9.6	56 332	4.7	27 493	76.5	449 483	587 675	إجمالي	60
3.6	4 063	2.9	3 290	82.1	93 326	113 607	حضر	61
9.7	54 545	10.9	61 244	71.4	402 516	563 435	ريف	62
8.7	58 608	9.5	64 534	73.2	495 842	677 042	إجمالي	63
4.1	4 638	4.0	4 511	78.9	89 216	113 112	حضر	64
9.5	45 556	10.8	52 196	68.7	331 027	481 899	ريف	65
8.4	50 194	9.5	56 707	70.6	420 243	595 011	إجمالي	66
4.5	4 574	0.3	357	82.5	84 746	102 775	حضر	67
8.7	17 152	0.8	1 544	78.1	154 063	197 382	ريف	68
7.2	21 726	0.6	1 901	79.6	238 809	300 157	إجمالي	69
2.1	770	2.3	869	89.7	33 585	37 436	حضر	70
5.8	3 238	1.6	915	88.6	49 741	56 170	ريف	71
4.3	4 008	1.9	1 784	89.0	83 326	93 606	إجمالي	72
9.1	4 774	19.4	10 148	52.1	27 223	52 231	حضر	73
2.2	84	20.7	793	23.6	902	3 829	ريف	74
8.7	4 858	19.5	10 941	50.2	28 125	56 060	إجمالي	75
11.8	2 526	0.3	65	64.5	13 837	21 464	حضر	76
12.4	3 990	0.4	129	71.5	22 942	32 091	ريف	77
12.2	6 516	0.4	194	68.7	36 779	53 555	إجمالي	78
8.6	7 095	12.8	10 483	59.2	48 704	82 204	حضر	79
12.6	4 455	29.4	10 376	36.0	12 717	35 339	ريف	80
9.8	11 550	17.7	20 859	52.3	61 421	117 543	إجمالي	81
4.2	2 126	1.8	933	69.4	35 251	50 796	حضر	82
4.6	1 861	23.0	9 375	32.9	13 405	40 767	ريف	83
4.4	3 987	11.3	10 308	53.1	48 656	91 563	إجمالي	84
2.7	230	16.7	1 407	56.4	4 759	8 435	حضر	85
20.6	3 425	23.7	3 944	27.4	4 560	16 615	ريف	86
14.6	3 655	21.4	5 351	37.2	9 319	25 050	إجمالي	87

Statistical Yearbook - Housing

**7 - 7 BUILDINGS DISTRIBUTION REGULAR HOUSING IN GOVERNORATES  
BY CONNECTION TO PUBLIC UTILITIES (WATER & SANITARY SEWAGE) (NO&PERCENTAGE)  
BY FINAL RESULTS OF 2006 POPULATION , HOUSING  
& ESTABLISHMENTS CENSUS**

Unit : NO.

Governorates		Connecting to public Utilities						
		Sanitary Sewage الصرف الصحي				شبكة عامة		
		لا يوجد %		اخرى %		public Network %		
		Nil		Other				
1	Urban	5.6	176 668	28.1	884 326	66.3	2 086 634	
2	Total	7.8	570 977	7.9	581 421	12.8	933 305	
3	Total	7.1	747 645	64.0	6 698 647	28.9	3 019 939	
4	Cairo	Urban	4.9	18 760	7.0	27 254	88.1	340 644
5	Total	4.9	18 760	7.0	27 254	88.1	340 644	
6	Urban	4.8	16 585	39.1	134 988	56.1	193 643	
7	Alexandria	Rural	15.6	1 608	74.3	7 684	10.1	1 046
8	Total	5.1	18 193	40.1	142 672	54.8	194 689	
9	Port-Said	Urban	30.3	7 925	15.8	4 132	53.8	14 067
10	Total	30.3	7 925	15.8	4 132	53.8	14 067	
11	Suez	Urban	6.8	3 567	23.6	12 418	69.6	36 552
12	Total	6.8	3 567	23.6	12 418	69.6	36 552	
13	Urban	6.3	7 234	9.6	11 076	84.1	96 819	
14	Helwan	Rural	4.1	3 808	94.4	87 378	1.5	1 352
15	Total	5.3	11 042	47.4	98 454	47.3	98 171	
16	Urban	5.2	5 243	38.0	38 218	56.7	57 003	
17	6 Octobre	Rural	4.7	12 974	86.2	236 718	9.1	24 954
18	Total	4.9	18 217	73.3	274 936	21.8	81 957	
19	Urban	3.2	2 059	5.1	3 285	91.7	59 034	
20	Damietta	Rural	10.9	11 400	55.2	57 702	33.9	35 475
21	Total	8.0	13 459	36.1	60 987	55.9	94 509	
22	Urban	3.7	6 558	9.8	17 191	86.5	152 242	
23	Dakahlia	Rural	4.7	29 083	36.1	223 721	59.2	367 055
24	Total	4.5	35 641	30.3	240 912	65.3	519 297	
25	Urban	4.5	7 146	23.8	38 126	71.8	115 037	
26	Sharkia	Rural	7.5	56 270	78.3	588 077	14.2	106 507
27	Total	7.0	63 416	68.7	626 203	24.3	221 544	
28	Urban	4.6	7 916	15.3	26 240	80.0	136 799	
29	Kalyoubia	Rural	6.6	25 223	80.1	308 412	13.4	51 422
30	Total	6.0	33 139	60.2	334 652	33.9	188 221	
31	Urban	1.7	1 337	31.6	25 419	66.8	53 734	
32	Kafir-ElSheikh	Rural	3.7	12 395	92.5	310 097	3.8	12 736
33	Total	3.3	13 732	80.7	335 516	16.0	66 470	
34	Urban	2.7	3 746	12.3	16 946	85.0	116 940	
35	Gharbia	Rural	4.6	22 851	81.8	403 878	13.6	66 905
36	Total	4.2	26 597	66.7	420 824	29.1	183 845	
37	Urban	5.7	5 940	27.3	28 724	57.8	60 734	
38	Menoufia	Rural	3.3	16 474	84.2	422 201	9.2	46 300
39	Total	3.7	22 414	74.3	450 925	17.6	107 034	
40	Urban	4.7	5 844	19.4	24 311	66.3	83 344	
41	Behera	Rural	6.9	46 285	75.1	506 790	10.8	72 980
42	Total	6.5	52 129	66.3	531 101	19.5	156 324	

Continued

**7 - 7 BUILDINGS DISTRIBUTION REGULAR HOUSING IN GOVERNORATES  
BY CONNECTION TO PUBLIC UTILITIES (WATER & SANITARY SEWAGE) (NO&PERCENTAGE)  
BY FINAL RESULTS OF 2006 POPULATION , HOUSING  
& ESTABLISHMENTS CENSUS (cont.)**

Unit : NO.

Governorates		Connecting to public utilities					
		Sanitary Sewage		الصرف الصحي		شبكة عامة	
		لا يوجد	اخرى	الصرف الصحي	شبكة عامة	public network	
%	Nil	%	Other	%			
43	Urban	6.6	4 026	25.4	15 568	58.3	35 777
44	Ismailia Rural	6.8	8 969	74.1	97 065	13.5	17 713
45	Total	6.8	12 995	58.6	112 633	27.8	53 490
46	Urban	1.9	6 543	0.9	3 101	57.2	192 241
47	Giza Rural	0.2	815	0.6	2 674	5.0	20 921
48	Total	1.0	7 358	0.8	5 775	28.2	213 162
49	Urban	3.1	2 590	52.7	43 704	33.2	27 527
50	Beni-Suef Rural	6.6	22 852	84.8	292 132	1.4	4 686
51	Total	6.0	25 442	78.6	335 836	7.5	32 213
52	Urban	7.9	6 450	27.7	22 639	55.5	45 331
53	Fayoum Rural	13.2	49 272	69.2	258 925	10.8	40 395
54	Total	12.2	55 722	61.8	281 564	18.8	85 726
55	Urban	3.1	3 854	58.5	71 697	29.1	35 729
56	Menia Rural	6.6	46 218	81.9	576 400	2.0	14 367
57	Total	6.1	50 072	78.4	648 097	6.1	50 096
58	Urban	7.7	9 333	70.4	85 474	14.6	17 758
59	Asyout Rural	9.5	44 138	79.6	371 310	1.1	5 295
60	Total	9.1	53 471	77.7	456 784	3.9	23 053
61	Urban	6.1	6 904	48.7	55 361	33.8	38 414
62	Suhag Rural	12.7	71 432	76.8	432 811	2.5	14 062
63	Total	11.6	78 336	72.1	488 172	7.8	52 476
64	Urban	4.5	5 037	59.8	67 593	22.8	25 735
65	Qena Rural	8.8	42 472	79.1	381 315	1.0	4 992
66	Total	8.0	47 509	75.4	448 908	5.2	30 727
67	Urban	9.5	9 728	21.9	22 491	55.9	57 458
68	Aswan Rural	13.3	26 172	71.2	140 507	3.1	6 080
69	Total	12.0	35 900	54.3	162 998	21.2	63 538
70	Urban	5.8	2 157	35.3	13 211	53.0	19 856
71	Luxor Rural	6.9	3 892	86.4	48 535	2.6	1 467
72	Total	6.5	6 049	66.0	61 746	22.8	21 323
73	Urban	10.4	5 450	45.5	23 787	24.7	12 908
74	Red Sea Rural	8.1	312	36.7	1 404	1.6	63
75	Total	10.3	5 762	44.9	25 191	23.1	12 971
76	Urban	14.0	3 013	6.4	1 371	56.1	12 044
77	El-Wadi- Rural	20.1	6 455	45.1	14 472	19.1	6 134
78	El-Gidid Total	17.7	9 468	29.6	15 843	33.9	18 178
79	Urban	12.4	10 217	40.3	33 094	27.9	22 971
80	Matrouh Rural	12.0	4 235	46.6	16 476	19.3	6 837
81	Total	12.3	14 452	42.2	49 570	25.4	29 808
82	Urban	2.5	1 266	32.1	16 328	40.8	20 716
83	North Sinai Rural	3.3	1 356	56.6	23 073	0.5	212
84	Total	2.9	2 622	43.0	39 401	22.9	20 928
85	Urban	2.8	240	6.9	579	66.1	5 577
86	South Sinai Rural	24.2	4 016	27.5	4 564	20.2	3 349
87	Total	17.0	4 256	20.5	5 143	35.6	8 926

Source : CAPMAS

7-8 توزيع المباني العادية للسكن بالمحافظات طبقاً لإتصال المبنى بالمرافق العامة (الغاز الطبيعي والكهرباء) (أعداد ونسب) طبقاً للنتائج النهائية للعدد العام للسكان والإسكان والمنشآت 2006

الوحدة : بالعدد

شبكة عامة Public Network	الاتصال بالمرافق العامة Natural Gas الغاز الطبيعي				عدد المباني No. Of Buildings	المحافظات
	%	غير متصل Not Connected	%	متصل Connected		
3 004 977	88.4	2 782 235	11.6	365 393	3 147 628	حضر
6 822 167	99.9	7 314 122	0.1	4 481	7 318 603	إجمالي ريف
9 827 144	96.5	10 096 357	3.5	369 874	10 466 231	إجمالي الجمهورية
369 063	78.3	302 929	21.7	83 729	386 658	حضر القاهرة
369 063	78.3	302 929	21.7	83 729	386 658	إجمالي
332 625	86.8	299 786	13.2	45 430	345 216	حضر
8 844	100	10 338	0.0	0	10 338	ريف الإسكندرية
341 469	87.2	310 124	12.8	45 430	355 554	إجمالي
20 764	77.7	20 290	22.3	5 834	26 124	حضر بورسعيد
20 764	77.7	20 290	22.3	5 834	26 124	إجمالي
49 020	88.0	46 240	12.0	6 297	52 537	حضر السويس
49 020	88.0	46 240	12.0	6 297	52 537	إجمالي
106 808	91.2	105 031	8.8	10 098	115 129	حضر
86 264	100	92 538	0.0	0	92 538	ريف حلوان
193 072	95.1	197 569	4.9	10 098	207 667	إجمالي
96 061	76.5	76 888	23.5	23 576	100 464	حضر
264 384	100	274 646	0.0	0	274 646	ريف 6 أكتوبر
360 445	93.7	351 534	6.3	23 576	375 110	إجمالي
62 645	98.1	63 160	1.9	1 218	64 378	حضر
99 511	100	104 577	0.0	0	104 577	ريف دمياط
162 156	99.3	167 737	0.7	1 218	168 955	إجمالي
171 914	90.2	158 722	9.8	17 269	175 991	حضر
598 981	100	619 859	0.0	0	619 859	ريف الدقهلية
770 895	97.8	778 581	2.2	17 269	795 850	إجمالي
156 629	89.1	142 803	10.9	17 506	160 309	حضر
719 118	100	750 854	0.0	0	750 854	ريف الشرقية
875 747	98.1	893 657	1.9	17 506	911 163	إجمالي
164 684	86.5	147 944	13.5	23 011	170 955	حضر
366 055	100	385 057	0.0	0	385 057	ريف القليوبية
530 739	95.9	533 001	4.1	23 011	556 012	إجمالي
79 043	99.8	80 352	0.2	138	80 490	حضر
320 420	100	335 228	0.0	0	335 228	ريف كفر الشيخ
399 463	100	415 580	=	138	415 718	إجمالي
134 965	81.2	111 824	18.8	25 808	137 632	حضر
475 716	100	493 634	0.0	0	493 634	ريف الغربية
610 681	95.9	605 458	4.1	25 808	631 266	إجمالي
91 965	86.3	82 327	13.7	13 071	95 398	حضر
468 800	100	484 975	0.0	0	484 975	ريف المنوفية
560 765	97.7	567 302	2.3	13 071	580 373	إجمالي
110 195	82.9	94 039	17.1	19 460	113 499	حضر
596 430	99.3	621 574	0.7	4 481	626 055	ريف البحيرة
706 625	96.8	715 613	3.2	23 941	739 554	إجمالي

يتبع

تابع 7-8 توزيع المباني العادية للسكن بالمحافظات طبقاً لإتصال المبني بالمرافق العامة (الغاز الطبيعي والكهرباء) (أعداد ونسب) طبقاً للنتائج النهائية للتعداد العام للسكان والإسكان والمنشآت 2006

الوحدة : بالعدد

شبكة عامة Public Network	الاتصال بالمرافق العامة الغاز الطبيعي				عدد المباني No. Of Buildings	المحافظات
	%	غير متصل Not Connected	%	متصل Connected		
52 948	76.7	42 471	23.3	12 900	55 371	حضر
113 152	100	123 747	0.0	0	123 747	ريف
166 100	92.8	166 218	7.2	12 900	179 118	إجمالي
196 573	77.7	156 829	22.3	45 056	201 885	حضر
23 467	100	24 410	0.0	0	24 410	ريف
220 040	80.1	181 239	19.9	45 056	226 295	إجمالي
71 475	95.0	70 139	5.0	3 682	73 821	حضر
298 613	100	319 670	0.0	0	319 670	ريف
370 088	99.1	389 809	0.9	3 682	393 491	إجمالي
72 090	88.6	65 971	11.4	8 449	74 420	حضر
318 074	100	348 592	0.0	0	348 592	ريف
390 164	98.0	414 563	2.0	8 449	423 012	إجمالي
107 706	100	111 280	0.0	0	111 280	حضر
583 797	100	636 985	0.0	0	636 985	ريف
691 503	100	748 265	0.0	0	748 265	إجمالي
106 198	100	112 565	0	0	112 565	حضر
369 169	100	420 743	0	0	420 743	ريف
475 367	100	533 308	0	0	533 308	إجمالي
95 984	100	100 679	0	0	100 679	حضر
450 636	100	518 305	0	0	518 305	ريف
546 620	100	618 984	0	0	618 984	إجمالي
93 318	100	98 365	0	0	98 365	حضر
382 609	100	428 779	0	0	428 779	ريف
475 927	100	527 144	0	0	527 144	إجمالي
85 064	100	89 677	0	0	89 677	حضر
154 657	100	172 759	0	0	172 759	ريف
239 721	100	262 436	0	0	262 436	إجمالي
34 234	100	35 224	0	0	35 224	حضر
50 492	100	53 894	0	0	53 894	ريف
84 726	100	89 118	0	0	89 118	إجمالي
32 198	93.2	39 284	6.8	2 861	42 145	حضر
706	100	1 779	0	0	1 779	ريف
32 904	93.5	41 063	6.5	2 861	43 924	إجمالي
13 469	100	16 428	0	0	16 428	حضر
22 204	100	27 061	0	0	27 061	ريف
35 673	100	43 489	0	0	43 489	إجمالي
54 456	100	66 282	0	0	66 282	حضر
19 671	100	27 548	0	0	27 548	ريف
74 127	100	93 830	0	0	93 830	إجمالي
36 737	100	38 310	0	0	38 310	حضر
22 523	100	24 641	0	0	24 641	ريف
59 260	100	62 951	0	0	62 951	إجمالي
6 146	100	6 396	0	0	6 396	حضر
7 874	100	11 929	0	0	11 929	ريف
14 020	100	18 325	0	0	18 325	إجمالي

= أقل من 0.1%  
المصدر : الجهاز المركزي للتعبئة العامة و الإحصاء

Statistical Yearbook - Housing

**7- 8 BUILDINGS DISTRIBUTION REGULAR HOUSING IN GOVERNORATES BY  
CONNECTION TO PUBLIC UTILITIES (NATURAL GAZ & ELECTRICITY)  
(NO &PERCENTAGE ) ACCORDING TO FINAL RESULTS OF 2006  
POPULATION , HOUSING & ESTABLISHMENTS CENSUS**

Unit : NO.

Governorates		Connecting to public utilities				
		Electricity		الكهرباء		
		%	لا يوجد Nil	%	أخرى Other	%
1	Urban	3.6	114 354	0.9	28 297	95.5
	Rural	5.6	410 078	1.2	86 358	93.2
	<b>Total</b>	<b>5.0</b>	<b>524 432</b>	<b>1.1</b>	<b>114 655</b>	<b>93.9</b>
2	Cairo Urban	3.7	14 161	0.9	3 434	95.4
	Total	3.7	14 161	0.9	3 434	95.4
3	Alexandria Urban	3.1	10 665	0.6	1 926	96.4
	Total	3.4	12 079	0.6	2 006	96.0
4	Port-Said Urban	9.8	2 548	10.8	2 812	79.5
	Total	9.8	2 548	10.8	2 812	79.5
5	Suez Urban	6.5	3 424	0.2	93	93.3
	Total	6.5	3 424	0.2	93	93.3
6	Helwan Urban	6.5	7 467	0.7	854	92.8
	Total	6.4	13 366	0.6	1 229	93.0
7	6 Octobre Urban	4.1	4 164	0.2	239	95.6
	Total	3.1	8 546	0.6	1 716	96.3
8	Damietta Urban	3.4	12 710	0.5	1 955	96.1
	Total	2.6	1 655	0.1	78	97.3
9	Dakahlia Urban	4.5	4 660	0.4	406	95.2
	Total	3.7	6 315	0.3	484	96.0
10	Sharkia Urban	2.1	3 771	0.2	306	97.7
	Total	2.9	18 025	0.5	2 853	96.6
11	Kalyoubia Urban	2.7	21 796	0.4	3 159	96.9
	Total	2.1	3 287	0.2	393	97.7
12	Kafr-ElSheikh Urban	3.4	25 339	0.9	6 397	95.8
	Total	3.1	28 626	0.7	6 790	96.1
13	Gharbia Urban	3.4	5 814	0.3	457	96.3
	Total	4.1	15 928	0.8	3 074	95.1
14	Menoufia Urban	3.9	21 742	0.6	3 531	95.5
	Total	1.6	1 273	0.2	174	98.2
15	Behera Urban	3.5	11 660	0.9	3 148	95.6
	Total	3.1	12 933	0.8	3 322	96.1
16	Matruh Urban	1.7	2 357	0.2	310	98.1
	Total	2.8	13 978	0.8	3 940	96.4
17	Wadi-Natrun Urban	2.6	16 335	0.7	4 250	96.7
	Total	2.7	2 538	0.9	895	96.4
18	Matruh Urban	2.5	12 215	0.8	3 960	96.7
	Total	2.5	14 753	0.8	4 855	96.6
19	Matruh Urban	2.5	2 813	0.4	491	97.1
	Total	3.5	21 777	1.3	7 848	95.3
20	Matruh Urban	3.3	24 590	1.1	8 339	95.5
	Total					

Continued

Statistical Yearbook - Housing

7- 8 BUILDINGS DISTRIBUTION REGULAR HOUSING IN GOVERNORATES BY  
CONNECTION TO PUBLIC UTILITIES (NATURAL GAZ & ELECTRICITY)  
(NO & PERCENTAGE ) ACCORDING TO FINAL RESULTS OF 2006  
POPULATION HOUSING & ESTABLISHMENTS CENSUS (CONT )

Unit : NO.

Governorates	Connecting to public utilities					
	Electricity		الكهرباء		%	
	%	لا يوجد Nil	%	أخرى Other		
16 Ismailia	Urban	4.0	2 209	0.4	214	95.6
	Rural	6.8	8 421	1.8	2 174	91.4
	Total	5.9	10 630	1.3	2 388	92.7
17 Giza	Urban	2.4	4 889	0.2	423	97.4
	Rural	3.5	849	0.4	94	96.1
	Total	2.5	5 738	0.2	517	97.2
18 Beni-Suef	Urban	2.8	2 038	0.4	308	96.8
	Rural	5.8	18 517	0.8	2 540	93.4
	Total	5.2	20 555	0.7	2 848	94.1
19 Fayoum	Urban	3.0	2 220	0.1	110	96.9
	Rural	7.7	26 851	1.1	3 667	91.2
	Total	6.9	29 071	0.9	3 777	92.2
20 Menia	Urban	2.7	2 991	0.5	583	96.8
	Rural	6.9	43 947	1.5	9 241	91.7
	Total	6.3	46 938	1.3	9 824	92.4
21 Asyout	Urban	5.0	5 644	0.6	723	94.3
	Rural	10.9	45 815	1.4	5 759	87.7
	Total	9.6	51 459	1.2	6 482	89.1
22 Suhag	Urban	4.0	4 065	0.6	630	95.3
	Rural	10.6	54 814	2.5	12 855	86.9
	Total	9.5	58 879	2.2	13 485	88.3
23 Qena	Urban	4.4	4 307	0.8	740	94.9
	Rural	8.9	38 108	1.9	8 062	89.2
	Total	8.0	42 415	1.7	8 802	90.3
24 Aswan	Urban	4.9	4 419	0.2	194	94.9
	Rural	9.8	16 907	0.7	1 195	89.5
	Total	8.1	21 326	0.5	1 389	91.3
25 Luxor	Urban	2.4	831	0.5	159	97.2
	Rural	5.2	2 794	1.1	608	93.7
	Total	4.1	3 625	0.9	767	95.1
26 Red Sea	Urban	8.5	3 569	15.1	6 378	76.4
	Rural	4.0	72	56.3	1 001	39.7
	Total	8.3	3 641	16.8	7 379	74.9
27 ElWadi- ElGidid	Urban	17.7	2 910	0.3	49	82.0
	Rural	16.1	4 370	1.8	487	82.1
	Total	16.7	7 280	1.2	536	82.0
28 Matrouh	Urban	10.1	6 703	7.7	5 123	82.2
	Rural	17.7	4 863	10.9	3 014	71.4
	Total	12.3	11 566	8.7	8 137	79.0
29 North Sinai	Urban	3.8	1 446	0.3	127	95.9
	Rural	7.7	1 895	0.9	223	91.4
	Total	5.3	3 341	0.6	350	94.1
30 South Sinai	Urban	2.8	176	1.2	74	96.1
	Rural	20.2	2 414	13.8	1 641	66.0
	Total	14.1	2 590	9.4	1 715	76.5

= Less than 0.1%  
Source : CAPMAS

7- 9 توزيع مكونات المباني العادية للسكن والعمل من وحدات سكنيه وغير سكنيه بالمحافظات طبقاً لإجمالى عدد الوحدات وأنواعها وفقاً للنتائج النهائية للتعداد العام للسكان والإسكان والمنشآت 2006

الوحدة : بالعدد

نوع الوحدة			عدد الوحدات No.of Units	المحافظات
وحدات سكنيه				
شقة Apartment	دور أو أكثر أو جزء من دور a Floor / more / part of a floor	مبنى بأكمله Total Building		
10 692 056	492 575	613 538	14 742 016	حضر
7 071 391	865 149	3 528 914	13 181 785	ريف
17 763 447	1 357 724	4 142 452	27 923 801	إجمالى
63.6	4.9	15	%	
2 283 655	70 636	29 359	3083 738	حضر القاهرة 2
1 545 813	78 452	65 422	2056 282	حضر
4 614	1 340	6 013	16 330	ريف الإسكندرية 3
1 550 427	79 792	71 435	2072 612	إجمالى
180 184	5 366	10 304	241 277	حضر بورسعيد 4
165 406	8 028	15 516	228 828	حضر السويس 5
195 425	7 198	4 303	288 202	حضر 6
197 375	21 562	8 948	302 234	ريف دمياط 7
392 800	28 760	13 251	590 436	إجمالى
501 623	33 202	16 196	720 790	حضر
884 973	82 768	180 995	1351 457	ريف الدقهلية 8
13 886 596	115 970	197 191	2072 247	إجمالى
413 685	16 531	34 447	596 463	حضر
755 873	78 338	345 996	1362 327	ريف الشرقية 9
1 169 558	94 869	380 443	1958 790	إجمالى
703 164	20 456	11 309	902 287	حضر
650 233	47 073	104 679	933 144	ريف القليوبية 10
1 353 397	67 529	115 988	1835 431	إجمالى
201 760	5 185	8 232	278 357	حضر
508 891	9 487	53 711	657 609	ريف كفر الشيخ 11
710 651	14 672	61 943	935 966	إجمالى
439 042	8 733	9 479	582 476	حضر
727 934	29 322	135 187	11031 242	ريف الغربية 12
116 676	38 055	144 666	1613 718	إجمالى
221 629	5 893	23 078	312 198	حضر
528 785	18 267	226 391	874 829	ريف المنوفية 13
750 414	24 160	249 469	1 187 027	إجمالى
298 941	4 765	15 862	419 533	حضر
776 454	60 636	204 016	1 181 866	ريف البحيرة 14
1 075 395	65 401	219 878	1 601 399	إجمالى
135 404	3 901	13 005	194 955	حضر
93 322	2 801	68 991	187 503	ريف الإسماعيلية 15
228 726	6 702	81 996	382 458	إجمالى
1 070 553	48 358	7 493	1 382 890	حضر
100 087	3 331	750	126 809	ريف الجيزة 16
1 170 640	51 689	8 243	1 509 699	إجمالى

يتبع



تابع 7- 9 توزيع مكونات المباني العادية للسكن والعمل من وحدات سكنيه وغير سكنيه بالمحافظات طبقاً لإجمالي عدد الوحدات وأنواعها وفقاً للنتائج النهائية للتعديد العام للسكان والإسكان والمنشآت 2006

الوحدة : بالعدد

نوع الوحدة			عدد الوحدات No.of Units	المحافظات
Residential	وحدات سكنيه			
شقة Apartment	دور أو أكثر أو جزء من دور a Floor / more / part of a floor	مبنى بأكمله Total Building		
140 450	3 039	23 146	204 318	حضر
151 602	22 238	215 071	442 644	ريف
292 052	25 277	238 217	646 962	إجمالي
141 418	13 518	19 367	212 986	حضر
190 175	14 107	234 908	497 688	ريف
331 593	27 625	254 275	710 674	إجمالي
221 586	12 358	35 851	322 069	حضر
110 186	32 170	564 986	768 262	ريف
331 772	44 528	600 837	1 090 331	إجمالي
245 365	34 107	31 539	373 529	حضر
238 073	108 835	269 882	681 691	ريف
483 438	142 942	301 421	1 055 220	إجمالي
228 985	31 329	15 086	345 126	حضر
314 336	184 022	281 151	892 189	ريف
543 321	215 351	296 237	1237 315	إجمالي
162 408	5 852	44 708	259 404	حضر
233 603	30 814	302 253	630 252	ريف
396 011	36 666	346 961	889 656	إجمالي
83 513	14 950	49 614	183 583	حضر
21 025	20 492	145 689	208 774	ريف
104 538	35 442	195 303	392 357	إجمالي
58 820	1 952	12 774	90 403	حضر
28 766	4 363	34 915	77 003	ريف
87 586	6 315	47 689	167 406	إجمالي
87 754	11 187	13 681	144 832	حضر
400	400	1 447	2 477	ريف
88 154	11 587	15 128	147 309	إجمالي
18 528	803	9 420	34 507	حضر
6 055	670	22 191	32 435	ريف
24 583	1 563	31 611	66 942	إجمالي
58 272	7 149	41 692	128 032	حضر
7 725	5 595	24 316	41 591	ريف
65 997	12 744	66 008	169 623	إجمالي
59 804	1 143	15 442	91 339	حضر
11 763	611	16 003	31 572	ريف
71 567	1 754	31 445	122 911	إجمالي
17 448	1 928	2 203	28 325	حضر
4 143	1 025	10 164	20 556	ريف
21 591	2 953	12 367	48 881	إجمالي

المصدر : الجهاز المركزي للتعبئة العامة و الإحصاء

Statistical Yearbook - Housing

7- 9 DISTRIBUTION OF COMPONENTS OF REGULAR BUILDINGS FOR HOUSING AND WORK ( RESIDENTIAL AND NON-RESIDENTIAL UNITS ) BY GOVERNORATE ACCORDING TO FINAL RESULTS OF 2006 POPULATION, HOUSING AND ESTABLISHMENTS CENSUS

Unit : NO.

Governorates		Type of Unit				
		Non-Residential وحدات غير سكنيه			حجرة مستقلة أو أكثر One seperate room or more	
		أخرى Other	جراج Garage	دكان أو أكثر Shop / More		
1	Urban	49 141	36 991	2 368 565	489 150	
	Rural	41 768	23 234	1 272 331	378 998	
	<b>Total</b>	<b>90 909</b>	<b>60 225</b>	<b>3 640 896</b>	<b>868 148</b>	
		<b>0.3</b>	<b>0.2</b>	<b>13.0</b>	<b>3.1</b>	
2	Cairo	Urban	9 635	6 882	479 369	204 202
		Urban	5 985	3 177	293 843	63 590
3	Alexandria	Rural	17	6	2 666	1 674
		Total	6 002	3 183	296 509	65 264
4	Port-Said	Urban	5 771	347	36 466	2 839
5	Suez	Urban	464	181	36 099	3 134
6		Urban	1 204	3 237	75 306	1 529
7	Damietta	Rural	6 748	2 023	60 378	5 200
		Total	7 952	5 260	135 684	6 729
		Urban	4 872	4 373	153 843	6 681
8	Dakahlia	Rural	7 620	8 420	168 470	18 211
		Total	12 492	12 793	322 313	24 892
		Urban	2 300	2 600	119 379	7 521
9	Sharkia	Rural	5 278	3 263	149 942	23 637
		Total	7 578	5 863	269 321	31 158
		Urban	1 613	2 267	139 353	24 125
10	Kalyoubia	Rural	1 967	1 154	98 138	29 900
		Total	3 580	3 421	237 491	54 025
		Urban	984	1 186	58 417	2 593
11	Kafr-ElSheikh	Rural	2 761	1 283	76 098	5 378
		Total	3 745	2 469	134 515	7 971
		Urban	1 433	1 264	109 563	12 962
12	Gharbia	Rural	2 312	2 107	117 696	16 684
		Total	3 745	3 371	227 259	29 646
		Urban	905	1 415	56 592	2 686
13	Menoufia	Rural	1 418	861	88 666	10 441
		Total	2 323	2 276	145 258	13 127
		Urban	533	383	94 029	5 020
14	Behera	Rural	3 230	1 512	104 439	31 579
		Total	3 763	1 895	198 468	36 599
		Urban	462	470	38 673	2 860
15	Ismailia	Rural	497	153	17 936	3 803
		Total	1 139	623	56 609	6 663
		Urban	4 431	2 970	207 197	41 888
16	Giza	Rural	600	86	19 420	2 535
		Total	5 031	3 056	226 617	44 423

Continued

Statistical Yearbook - Housing

**7- 9 DISTRIBUTION OF COMPONENTS OF REGULAR BUILDINGS FOR HOUSING AND WORK ( RESIDENTIAL AND NON-RESIDENTIAL UNITS ) BY GOVERNORATE ACCORDING TO FINAL RESULTS OF 2006 POPULATION, HOUSING AND ESTABLISHMENTS CENSUS(cont.)**

Unit : NO.

Governorates		Type of Unit			
		Non-Residential وحدات غير سكنيه			حجرة مستقلة أو أكثر One seperate room or more
		أخرى Other	جراج Garage	دكان أو أكثر Shop / More	
17 Beni-Suef	Urban	661	847	25 840	10 335
	Rural	380	171	29 102	24 080
	Total	1 041	1 018	54 942	34 415
18 Fayoum	Urban	562	279	32 616	5 226
	Rural	892	329	41 596	15 681
	Total	1 454	608	74 212	20 907
19 Menia	Urban	472	305	45 157	6 340
	Rural	652	194	41 115	18 959
	Total	1 124	499	86 272	25 299
20 Asyout	Urban	989	555	44 995	15 979
	Rural	1 576	241	34 123	28 961
	Total	2 565	796	79 118	44 940
21 Suhag	Urban	793	281	51 658	16 994
	Rural	1 569	243	51 702	59 166
	Total	2 362	524	103 360	76 160
22 Qena	Urban	335	77	43 475	2 549
	Rural	1 079	505	51 020	10 978
	Total	1 414	582	94 495	13 527
23 Aswan	Urban	853	75	26 169	8 409
	Rural	758	28	11 835	8 947
	Total	1 611	103	38 004	17 356
24 Luxor	Urban	252	32	14 899	1 674
	Rural	210	26	6 409	2 314
	Total	462	58	21 308	3 988
25 Red Sea	Urban	943	152	26 041	5 074
	Rural	27	3	174	26
	Total	970	155	26 215	5 100
26 El-Wadi-El-Gidid	Urban	19	23	5 290	424
	Rural	45	45	2 718	621
	Total	64	68	8 008	1 045
27 Matrouh	Urban	307	144	18 200	2 268
	Rural	89	71	3 399	396
	Total	396	215	21 599	2 664
28 North Sinai	Urban	102	540	13 910	398
	Rural	67	24	2 977	127
	Total	169	564	16 887	525
29 South Sinai	Urban	146	13	6 011	576
	Rural	59	13	4 717	435
	Total	205	26	10 728	1 011

Source : CAPMAS

7-10 توزيع الوحدات بالمباني العادية طبقاً لنوع الوحدة والإستخدام الحالي للوحدة بالجمهورية  
وفقاً للنتائج النهائية للتعداد العام للسكان والإسكان والمنشآت 2006

الوحدة : بالعدد

الإستخدام الحالي للوحدة				نوع الوحدة
مسكن عام	للسكن والعمل	للعمل	للسكن	
Puplic House	Housing &Work	Work	Housing	
366	22 758	15 071	2 865 470	1 المبنى بكامله
960	4 332	57 439	926 649	2 دور او اكثر او جزء من دور
2 795	22 892	228 541	12 461 067	3 شقه
160	1 888	28 898	648 695	4 حجرة مستقلة او اكثر
0	3 364	1 838 918	4 540	5 جملته دكان او اكثر
0	286	11 597	0	6 جراج
1	947	22 354	11 771	7 اخرى
4 282	56 467	2 202 818	16 918 192	8 الاجمالي
232	1 705	4 894	338 825	9 المبنى بكامله
686	1 375	35 063	289 142	10 دور او اكثر او جزء من دور
2 391	11 871	194 302	7 218 366	11 شقه
155	920	21 571	332 408	12 حجرة مستقلة او اكثر
0	2 043	1 176 856	2 114	13 حضر دكان او اكثر
0	255	7 772	0	14 جراج
1	593	13 993	5 615	15 اخرى
3 465	18 762	1 454 451	8 186 470	16 جملته
134	21 053	10 177	2 526 645	17 المبنى بكامله
274	2 957	22 376	637 507	18 دور او اكثر او جزء من دور
404	11 021	34 239	5 242 701	19 شقه
5	968	7 327	316 287	20 حجرة مستقلة او اكثر
0	1 321	662 062	2 426	21 ريف دكان او اكثر
0	31	3 825	0	22 جراج
0	354	8 361	6 156	23 اخرى
817	37 705	748 367	8 731 722	24 جملته

(1) مغلق لوجود الاسرة بالخارج

(2) مغلق لوجود سكن آخر للأسرة

المصدر : الجهاز المركزي للتعبئة العامة والإحصاء

Statistical Yearbook - Housing

7- 10 DISTRIBUTION OF ORDINARY BUILDINGS UNITS BY UNIT TYPE  
& CURRENT USE ACCORDING TO FINAL RESULTS OF 2006 POPULATION,  
HOUSING AND ESTABLISHMENTS CENSUS

Unit : NO.

Type of unit	Current use of the Unit				
	الجملة	أخرى	خالية	مغلق لوجود مسكن اخر للأسرة	مغلق لوجود الاسرة بالخارج
	Total	Other	Unoccupied	Closed <sup>(2)</sup>	Closed <sup>(1)</sup>
1 Whole building	3 848 896	12 029	490 092	434 767	8 343
2 One Floor or more,	1 318 905	14 894	214 979	94 034	5 618
3 Flat	17 740 950	30 234	3 588 598	1 259 734	147 089
4 Total A separate room or	855 431	8 894	112 929	51 727	2 240
5 One shop or more	3 163 007	30 927	1 285 258	0	0
6 Garage	56 571	27 585	17 103	0	0
7 Other	85 354	29 826	20 455	0	0
8 Total	27 069 114	154 389	5 729 414	1 840 262	163 290
9 Whole building	514 042	3 557	102 217	60 808	1 804
10 One Floor or more, or	471 495	4 397	105 896	31 286	3 650
11 Flat	10 678 435	19 748	2 263 980	839 598	128 179
12 Urban A separate room or more	481 057	5 018	84 204	34 844	1 937
13 One shop or more	2 057 554	25 492	851 049	0	0
14 Garage	34 625	16 174	10 424	0	0
15 Other	45 237	14 694	10 341	0	0
16 Total	14 282 445	89 080	3 428 111	966 536	135 570
17 Whole building	3 334 854	8 472	387 875	373 959	6 539
18 One Floor or more, or	847 410	10 497	109 083	62 748	1 968
19 Flat	7 062 515	10 486	1 324 618	420 136	18 910
20 Rural A separate room or more	374 374	3 876	28 725	16 883	303
21 One shop or more	1 105 453	5 435	434 209	0	0
22 Garage	21 946	11 411	6 679	0	0
23 Other	40 117	15 132	10 114	0	0
24 Total	12 786 669	65 309	2 301 303	873 726	27 720

(1) Closed due to family abroad

(2) Closed due to family has another house

Source : CAPMAS

7- 11 إجمالي عدد محطات المياه وكمية المياه المنتجة والمستهلكة طبقاً لتبعية المصدر

(2013/2012 - 2011/2010)

## 7- 11 TOTAL NUMBER OF WATER STATIONS, AMOUNT OF CONSUMED &amp; PRODUCED WATER, BY DEPENDENCY SOURCE (2010/2011 - 2012/2013)

Quantity : Mil M<sup>3</sup>

الكمية : مليون متر مكعب

Item	Years	Water Type	هيئة قناة السويس			شركات ومجالس المدن <sup>(1)</sup>			نوع المياه	السنوات
			Suez Canal body			City councils & Companies <sup>(1)</sup>				
			13/12	12/11	11/10	13/12	12/11	11/10		البيان
No. of Water Stations		Pure	4	14	19	2378	2284	2 503	النقية	عدد محطات المياه
		Turbid	3	13	13	106	124	89	العكرة	
		Total	7	27	32	2484	2 408	2 592	الإجمالي	
Produce Water Quantity		Pure	85	139	139	9642	8780	8 366	النقية	كمية المياه المنتجة
		Turbid	6	21	57	3067	2 597	2 774	العكرة	
		Total	91	160	196	12709	11466	11 470	الإجمالي	
Cosumed Water Quantity		Pure	57	111	108	7377	6942	6 848	النقية	كمية المياه المستهلكة
		Turbid	6	21	57	3067	2 597	2 774	العكرة	
		Total	63	132	165	10444	9 539	9 622	الإجمالي	

\* 12-7 انتاج المياه النقية طبقاً للجهة المنتجة والمحافظات عام (2013/12)

## 7-12 PRODUCTION OF REFINED WATER BY THE PRODUCER AUTHORITY &amp; GOVERNORATE (12/2013)\*

Production : 000 M<sup>3</sup>

كمية الإنتاج : بالالف متر مكعب

Governorates	هيئة قناة السويس وشركات المياه <sup>(1)</sup>		المحافظات
	Water Companies & Suez Canal body <sup>(1)</sup>	المحطات	
	الإنتاج	المحطات	
	Production	Stations	
Total	9726716	2382	الإجمالي
Cairo	2276360	14	القاهرة
Alexandria	1042447	9	الإسكندرية
Port Said	487250	10	بورسعيد
Suez	35150	8	السويس
Damietta	182943	21	دمياط
Dakahlia	465927	175	الدقهلية
Sharkia	356417	189	الشرقية
Kalyubia	217998	132	القليوبية
Kafr-ElSheikh	251354	55	كفر الشيخ
Gharbia	824836	235	الغربية
Menoufia	237298	261	المنوفية
Behera	425120	25	البحيرة
Ismailia	208250	23	الإسماعيلية
Giza	1115183	86	الجيزة
Beni Suef	163127	73	بني سويف
Fayoum	206023	16	الفيوم
Menia	211911	188	المنيا
Asyout	208188	228	أسيوط
Suhag	239405	250	سوهاج
Qena	162454	118	قنا
Aswan	112257	96	أسوان
Luxor	85008	67	الأقصر
Red Sea	40342	13	البحر الأحمر
Matrouh	53321	5	مطروح
ElWadi ElGidid	44742	69	الوادي الجديد
North & South Sinai	73405	16	شمال و جنوب سيناء

(1) Have been Annexed For Water companies.

Source : CAPMAS

(1) تم ضم مجالس المدن الى شركات المياه.

المصدر : الجهاز المركزي للتعبئة العامة و الإحصاء

Figure (7-1)

شكل رقم (1-7)

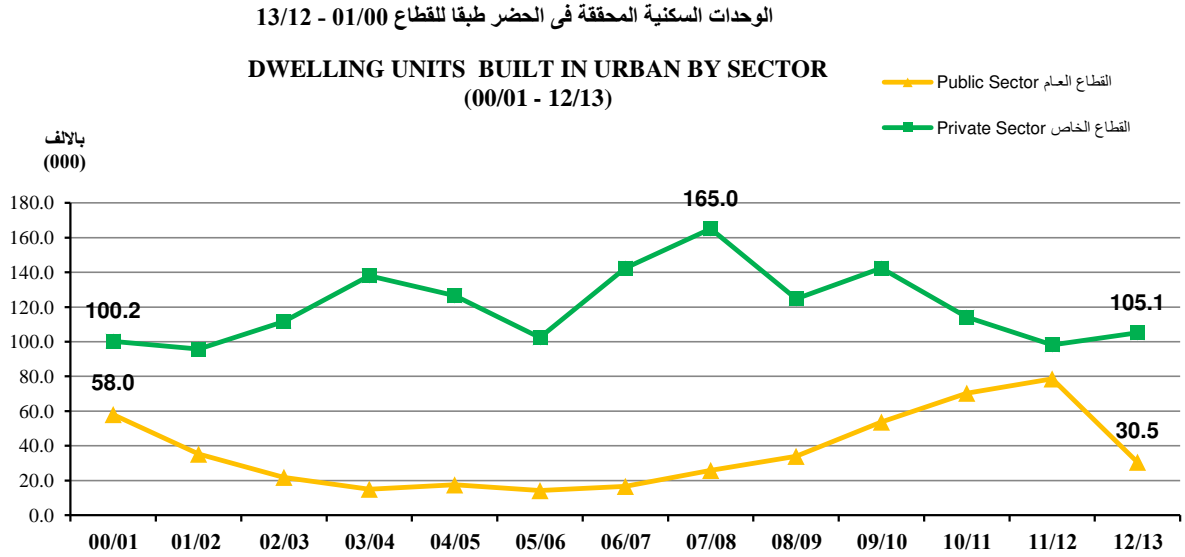
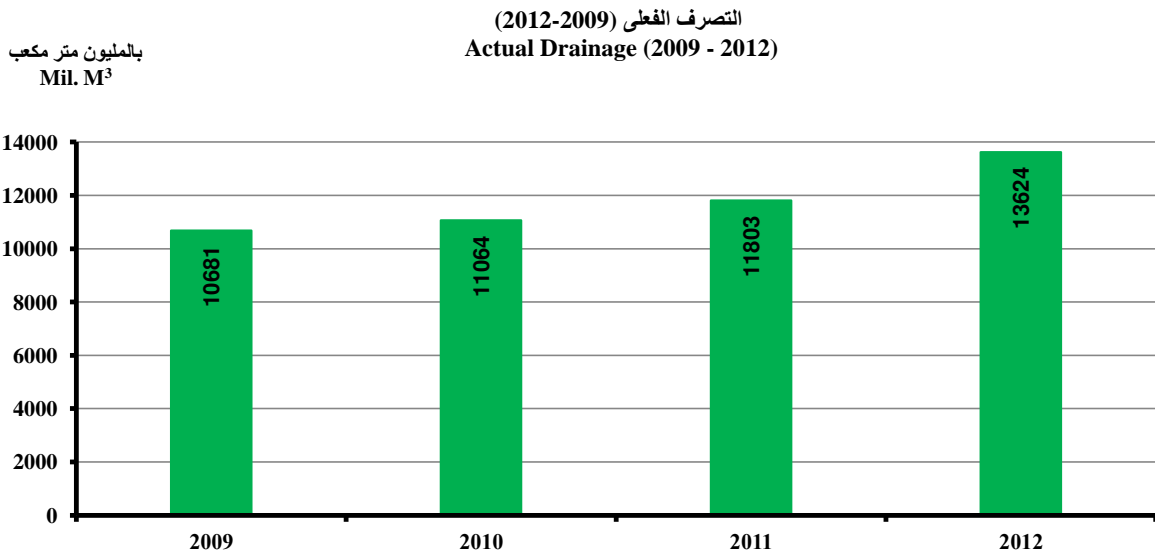

Figure (7-2)

شكل رقم (2-7)



Source: Ministry of Housing, Utilities & Urban Development

المصدر: وزارة الإسكان والمرافق والتنمية العمرانية

Figure (7-3)

جملة إستثمارات الاسكان طبقا للقطاع (01-00 / 13/12)

شكل رقم (3-7)

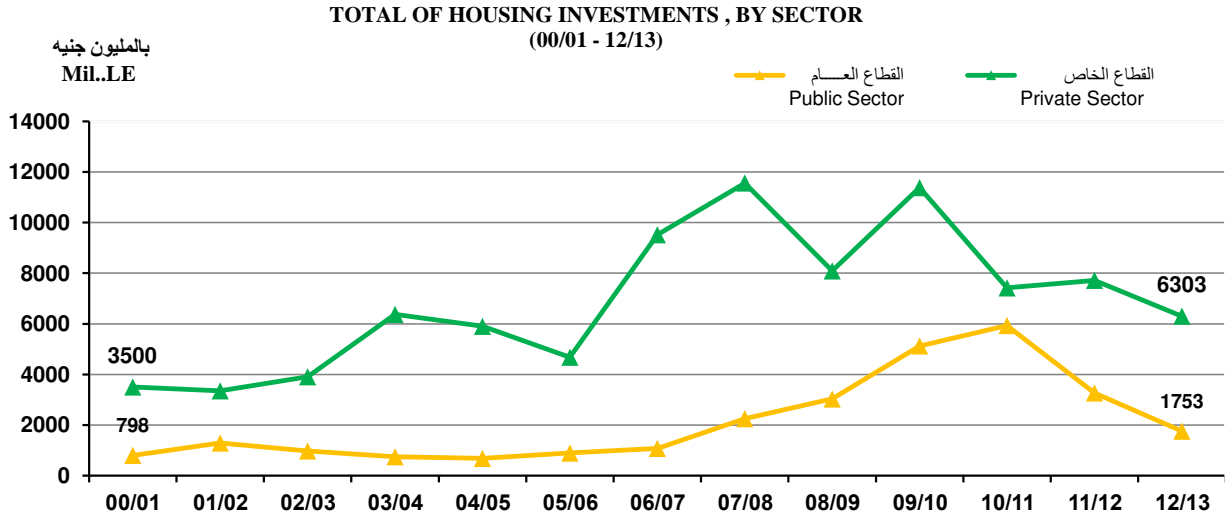
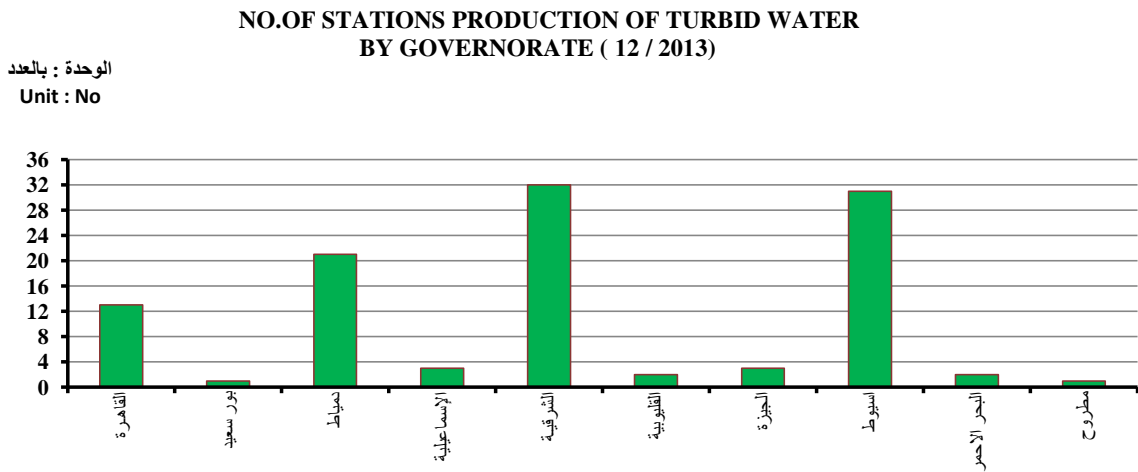

Figure (7-4)

عدد محطات انتاج المياه العكرة وفقا للمحافظات (2013/12)

شكل رقم (4-7)





## الباب الثامن

### النقل والاتصالات

ترجع أهمية هذين القطاعين إلى أهمية موقع مصر الجغرافي المتميز بين ثلاث قارات ووقوع قناة السويس داخل أراضيها والتي تعتبر من أهم الممرات المائية في العالم.

وقد حقق قطاع الاتصالات تطوراً هائلاً في الفترة الأخيرة وزاد الاهتمام ببناء مجتمع المعلومات لما له من تأثير في إضافة فرص عمل جديدة وزيادة مستويات الدخل . حيث ساهم قطاع الاتصالات بنسبة %2.9 من الناتج المحلي الإجمالي بالأسعار الثابتة عام 2013/2012 وبمعدل نمو %4.9 عام 2013/2012.

ويحتوي هذا الباب علي بيانات مختلفة مثل : النقل بالسكك الحديدية ، أطوال الطرق ، عدد المركبات المرخصة ، السفن العابرة بقناة السويس ، حركة البضائع والركاب ، عدد وحمولة الأسطول التجاري ، حركة الطائرات والركاب بالمطارات ، توزيع التليفونات الأرضية ، المكاتب والخدمات البريدية ، بعض مؤشرات قطاع الإتصالات والمعلومات .

مصادر بيانات هذا الباب يحصل عليها الجهاز من عدة جهات ووزارات والهيئات التابعة لها وهي : وزارة النقل – وزارة الطيران المدني – وزارة الاتصالات وتكنولوجيا المعلومات - وكذا هيئة قناة السويس.

## SECTION (8)

### TRANSPORTATION & COMMUNICATIONS

The importance of these two sectors in Egypt is due to Egypt's peculiar geographical location among three continents as well as the location of Suez canal inside its land which is considered one of the most important water passages in the world.

Communications sector has achieved a remarkable growth. as result of the efforts done for building the information society which effects and increases income level creating new job opportunities. Where its contribution reached about 2.9% from the gross domestic product (GDP) by constant prices in the year 2012/2013 with a growth rate 4.9% in year 2012/2013.

This section includes different data like: railway transportation, length of roads, no. of licensed vehicles, vessels passing through Suez Canal, goods passengers and vessels movement, No. and cargo of the maritime fleet, air craft's and passengers movement, distribution of working ground line telephones, post offices and services and some indicators of communications & information sector.

Data Sources of this section are several organizations, Ministries and related public authorities which are Ministries of Transportation – Civil Aviation Communication & Information Technology and also Suez Canal Authority.

Statistical Yearbook - Transportation & Communication

8-1 AIRPORTS ( AIRCRAFTS MOVEMENT ) <sup>(1)</sup> (2002 - 2013)

Unit : ( No.)

Airports <sup>(2)</sup>	2013	2012	2011	2010	2009	2008
1 Total	299,668	304,086	328,671	362,450	336,264	349,787
2 International Airports	274,942	286,299	285,212	318,600	317,295	316,487
3 Cairo	132,050	142,674	131,535	138,813	142,993	135,639
4 Sharm El-Shiekh	43,282	46,607	46,188	64,336	56,180	59,258
5 Hurghada	39,321	46,847	46,292	56,526	48,174	49,384
6 Luxor	10,011	12,128	14,950	24,227	23,424	25,259
7 Aswan	5,696	5,502	6,253	13,032	11,863	14,406
8 Alexandria	5,966	-	15,801	...	19,405	19,857
9 Borg Al-Arab	25,741	20,843	12,928	7,311	3,717	2,033
10 Asyout	5,469	3,076	3,329	3,986	3,431	4,078
11 Alalamein	150	190	245	647	619	302
12 Marsa Alam	7,256	8,432	7,691	9,722	7,489	6,271
13 Local Airports	24,726	17,787	43,459	43,850	18,969	33,300
14 Abou Simbel	826	1,335	1,734	5,683	4,771	6,507
15 Taba	1,951	2,712	3,901	4,815	3,222	4,487
16 El Arish	7,445	402	20,286	21,457	912	10,202
17 El-kharga	628	224	341	290	216	234
18 El-Dakhla	4	-	15	38	36	22
19 Marsa Matruh	496	644	2,581	1,278	906	698
20 Saint Kathren	88	46	48	123	140	114
21 Port-Said	9,648	9,482	10,953	9,537	8,315	10,559
22 El-Tor	203	-	325	158	140	128
23 Sharq El-Owynat	228	30	498	265	311	349
24 Suhag	3,209	2,912	2,777	206	-	-

(1) Includes arrival and departure aircrafts

(2) Concerns with the civil activity only (National , International , Transit )

Source: Ministry of Civil Aviation

8-2 AIRPORTS ( PASSENGERS MOVEMENT ) (1) (2002 - 2013)

Unit : (000 Passengers)

Airports <sup>(2)</sup>	2013	2012	2011	2010	2009	2008
1 Total	29 355	33 719	30 290	37 524	34 935	34 986
2 International Airports	28 646	32 919	29 439	36 393	34 021	33 804
3 Cairo	12 449	14 712	12 552	14 479	14 382	13 506
4 Sharm El-Shiekh	5 956	6 622	5 983	8 694	7 431	7 759
5 Hurghada	5 781	7 134	6 373	8 062	6 730	6 743
6 Luxor	640	800	991	1 971	1 872	2 165
7 Aswan	250	294	367	955	864	1 107
8 Alexandria	36	...	708	...	1 142	1 163
9 Borg Al-Arab	2 257	1 960	1 317	712	371	189
10 Asyout	359	289	255	315	259	329
11 Alalamein	6	19	15	24	31	28
12 Marsa Alam	912	1 089	878	1182	939	815
13 Local Airports	709	803	851	1130	914	1182
14 Abou Simbel	36	74	127	490	449	634
15 Taba	190	266	327	446	340	448
16 El Arish	33	18	6	11	9	1
17 El-kharga	8	7	4	6	4	4
18 El-Dakhla	0.001	=	=	2	1	=
19 Marsa Matruh	57	84	100	115	72	43
20 Saint Kathren	1	2	=	1	1	1
21 Port-Said	41	40	40	39	30	43
22 El-Tor	0	=	=	=	=	=
23 Sharq El-Owynat	21	1	7	7	8	8
24 Suhag	322	311	240	14	=	=

(=) Less than 1000 passengers

(1) Include arrival and departure aircrafts

(2) Concerns with the civil activity only (National , International , Transit )

Source: Ministry of Civil Aviation

1-8 المطارات (حركة الطائرات) <sup>(1)</sup> (2002-2013)

(الوحدة : بالعدد)

2007	2006	2005	2004	2003	2002	المطارات <sup>(2)</sup>
304,851	268,942	242,307	228,411	192,096	184,720	1 الجملة
274,056	234,474	223,144	210,536	178,952	168,220	2 المطارات الدولية
121,845	106,000	99,395	94,921	86,179	81,944	3 القاهرة
47,699	38,561	38,582	36,559	29,439	24,712	4 شرم الشيخ
41,595	34,963	34,211	33,971	26,572	23,763	5 الغردقة
21,721	20,462	21,703	20,160	16,665	16,918	6 الأقصر
13,150	11,959	12,008	11,354	8,540	8,850	7 أسوان
17,755	13,611	13,442	10,699	8,157	8,884	8 الاسكندرية
2,822	2,876	2,214	1,386	1,979	1,660	9 برج العرب
2,234	1,674	1,581	1,486	1,421	1,489	10 أسويط
344	277	8	-	-	-	11 العلمين
4,891	4,091	3,664	3,140	2,290	1,235	12 مرسى علم
30,795	34,468	19,163	17,875	13,144	16,500	13 المطارات المحلية
5,680	5,217	5,923	6,649	4,868	4,912	14 أبو سمبل
3,043	1,953	1,148	1,109	716	742	15 طابا
10,160	16,207	545	736	731	6,233	16 العريش
290	136	2	70	307	266	17 الخارجة
14	6	-	10	67	1	18 الداخلة
662	640	612	732	514	512	19 مرسى مطروح
107	132	72	75	68	45	20 سانت كاترين
10,437	9,845	10,293	8,110	5,479	3,447	21 بورسعيد
126	118	424	156	132	130	22 الطور
276	214	144	228	262	212	23 شرق العوينات
-	-	-	-	-	-	24 سوهاج

(1) تشمل الطائرات القادمة و الراحلة

(2) تخص الحركة المدنية فقط (محلى - دولى - ترانزيت)

المصدر : وزارة الطيران المدني

2-8 مطارات جمهورية مصر العربية ( حركة الركاب ) (1) (2002-2013)

(العدد بالآلاف راكب)

2007	2006	2005	2004	2003	2002	المطارات <sup>(2)</sup>
30 701	25 884	24 450	23 544	18 872	18 193	1 الجملة
29 742	25 058	23 538	22 601	18 181	17 528	2 المطارات الدولية
12 577	10 778	10 220	9 534	8 337	8 393	3 القاهرة
6 425	5 059	4 756	4 594	3 423	2 920	4 شرم الشيخ
5 948	4 834	4 525	4 576	3 398	3 049	5 الغردقة
1 978	2 052	2 273	2 129	1 657	1 831	6 الأقصر
979	874	1 032	1 167	844	834	7 أسوان
795	620	534	447	337	334	8 الاسكندرية
236	231	125	90	139	118	9 برج العرب
133	92	73	64	46	49	10 أسويط
29	18	=	0	0	0	11 العلمين
643	500	496	430	271	170	12 مرسى علم
959	826	912	943	691	665	13 المطارات المحلية
538	499	650	759	541	547	14 أبو سمبل
306	210	150	103	67	41	15 طابا
3	15	24	12	14	15	16 العريش
3	2	=	=	10	10	17 الخارجة
=	=	=	=	1	=	18 الداخلة
50	42	21	19	19	28	19 مرسى مطروح
1	1	1	1	=	=	20 سانت كاترين
52	54	51	36	27	19	21 بورسعيد
=	=	13	10	9	2	22 الطور
5	3	2	3	3	3	23 شرق العوينات
=	=	=	=	=	=	24 سوهاج

(=) أقل من الف راكب

(1) تشمل الطائرات القادمة و الراحلة

(2) تخص الحركة المدنية فقط (محلى - دولى - ترانزيت)

المصدر : وزارة الطيران المدني

Statistical Yearbook - Transportation & Communication

8-3 POST OFFICES (01/02 - 12/13)

Unit : (NO.)

Item	13/12	12/11	11/10	10/09	09/08	08/07
1 Governmental post offices	3,826	3,794	3,779	3,754	3,701	4,013
2 Postal agencies	512	588	671	764	820	951
3 Mobile offices	2,032	1,987	1,991	1,992	2,010	1,984
4 Private post offices	91	131	143	162	184	233
5 Dealers	54	53	52	52	50	51

8-4 ACTIVITY OF POST OFFICES SAVING (01/02 - 12/13)

Item \ Year	13/12	12/11	11/10	10/09	09/08	08/07
1 No. of Current Accounts (000)	22,225	-	20,828	20,485	19,242	17,918
2 Amounts Deposited During the year ( Mil.LE)	65,771	54,942	52,288	18,366	40,381	40,802
3 Amounts Withdrawn During the year ( Mil.LE)	62,380	51,941	47,364	15,937	38,969	34,799

8-5 NUMBER AND CARGO OF THE MARITIME FLEET BY VESSELS TYPE  
(2001 - 2012)

Cargo : 000 Ton

Item	2012	2011	2010	2009	2008	2007
<b>1 Total Fleet</b>						
2 No. of vessels	146	153	171	101	170	171
3 Cargo	1531	1672	1474	1440	1529	1420
<b>4 General Goods</b>						
5 No. of vessels	45	47	44	50	51	52
6 Cargo	356	365	254	333	347	325
<b>7 Oilers Carriages</b>						
8 No. of vessels	15	16	17	18	17	21
9 Cargo	230	298	159	281	280	289
<b>10 Passengers</b>						
11 No. of vessels	10	12	7	7	7	8
12 Capacity (000 Passengers)	26	30	14	17	14	13
<b>13 Dry carriages</b>						
14 No. of vessels	12	18	15	12	12	12
15 Cargo	779	843	816	701	701	624
<b>16 Containers</b>						
17 No. of vessels	4	2	6	3	6	5
18 Cargo	53	45	85	72	76	71
<b>19 Other Vessels</b>						
20 No. of vessels	60	62	82	11	77	73
21 Cargo	87	91	146	36	111	98

Source : CAPMAS

الكتاب الإحصائي السنوي - النقل والإتصالات

3-8 المكاتب البريدية (02/01 - 13/12)

الوحدة : (بالعدد)

07/06	06/05	05/04	04/03	03/02	02/01	البيان
3,591	3,607	3,471	3,380	3,170	3,253	1 مكاتب بريد حكومية
1,325	1,420	2,235	2,235	2,060	1,867	2 وكالات بريدية
2,100	1,188	2,051	1,951	1,543	1,949	3 خطوط طوافة
652	338	1,934	1,982	1,647	1,498	4 مكاتب بريد أهلية
50	61	50	55	50	121	5 مكاتب بالانابة

4-8 نشاط صندوق توفير البريد (13/12-02/01)

07/06	06/05	05/04	04/03	03/02	02/01	السنة البيان
16,210	14,628	13,408	11,987	10,733	9,924	1 عدد الحسابات الجارية (بالالف)
32,310	26,115	21,618	14,184	11,589	8,751	2 المبالغ المودعة خلال العام (بالمليون جنية)
26,342	19,776	14,560	11,088	8,295	6,370	3 المبالغ المسحوبة خلال العام (بالمليون جنية)

5-8 عدد وحمولة الأسطول التجاري طبقا لنوع السفن (2001-2012)

الحمولة: ( الف طن)

2006	2005	2004	2003	2002	2001	البيان
						1 اجمالي الاسطول
170	146	132	128	126	211	2 عدد
1599	655	651	629	621	988	3 حمولة
						4 بضائع عامة
54	74	74	74	72	98	5 عدد
355	272	272	272	265	315	6 حمولة
						7 ناقلات زيوت
20	24	23	22	22	30	8 عدد
324	99	99	81	81	469	9 حمولة
						10 ركاب
9	13	13	13	13	12	11 عدد
13	21	21	21	21	22	12 السعة (ألف راكب)
						13 ناقلات صب
15	13	13	12	12	7	14 عدد
740	228	228	228	228	144	15 حمولة
						16 حاويات
5	5	5	3	3	5	17 عدد
71	25	25	21	20	12	18 حمولة
						19 سفن أخرى
67	17	4	4	4	59	20 عدد
96	10	6	6	6	26	21 حمولة

المصدر : الجهاز المركزي للتعبئة العامة والإحصاء

Statistical Yearbook - Transportation & Communication

8 - 6 NO. OF LICENSED VEHICLES BY TYPE OF VEHICLES & GOVERNORATE  
UP TO END OF DEC 2013

Unit : ( No.)

Type of Veh.	%	الجملة Total	محافظة Gov.	حكومة Gov.	هيئة سياسية Poli. Auth.	موتوسيكل Motor -cycle	جرار زراعى Tra.	مقطورة Truck	عربات نقل Lorries	تحت الطلب ورميس Bury cars
1 Total	100	6 985 377	41 671	52 649	6 443	1 837 605	16 893	68 657	985 518	2 143
2 Cairo <sup>(1)</sup>	29.7	2 073 346	6 214	15 036	6 443	267 703	676	9 438	152 583	1 068
3 Alexandria <sup>(2)</sup>	9.1	636 924	0 395	1 124	-	49 986	314	10 045	85 443	95
4 Port-Said	1.4	99 845	491	343	-	17 275	45	1 538	8 682	18
5 Suez	1.4	95 231	686	403	-	29 023	47	0 640	7 578	21
6 Ismailia	1.5	102 690	1 050	854	-	27 182	435	759	14 696	5
7 Damietta	1.7	119 352	824	462	-	41 956	121	2 654	19 507	34
8 Sharkia	4.0	280 764	3 855	2 588	-	86 603	2 198	3 838	70 499	7
9 Dakahlia	5.2	361 451	1 658	2 101	-	123 013	2 023	10 894	72 874	23
10 Behera	2.4	170 379	3 902	1 788	-	30 794	2 067	3 102	63 550	17
11 Gharbia	4.4	308 238	1 304	766	-	107 085	1 142	3 256	57 872	25
12 Menuofia	4.4	306 239	851	2 657	-	191 562	1 099	3 126	36 396	26
13 Kafir- El-Sheikh	1.6	114 164	1 172	2 927	-	30 641	967	1 863	33 239	10
14 Kalyoubia	4.4	307 460	1 735	1 376	-	148 602	137	2 177	31 694	85
15 Giza <sup>(3)</sup>	12.0	840 256	2 858	5 292	-	196 666	644	5 297	100 647	544
16 Fayoum	2.3	162 501	2 098	1 973	-	94 749	1 202	1 709	18 938	3
17 Beni-Suef	2.3	159 390	708	1 567	-	85 100	178	702	26 198	6
18 Menia	2.3	161 571	2 440	2 226	-	66 106	972	1 226	39 563	17
19 Asyout	2.0	139 483	1 761	1 583	-	45 684	1159	1 791	26 519	53
20 Suhag	1.9	134 604	870	1 456	-	45 002	638	1 501	36 343	12
21 Qena	1.5	107 530	1 153	1 498	-	48 778	169	806	19 659	37
22 Aswan	0.9	62 230	1 231	1 303	-	18 331	141	327	15 086	6
23 Matrouh	0.6	38 795	737	289	-	3 428	51	659	13 471	3
24 Red Sea	0.7	51 808	824	718	-	9 163	3	717	9 241	14
25 El-Wadi	0.4	30 026	685	882	-	16 982	125	186	3 788	3
26 North Sinai	0.3	19 770	342	534	-	3 481	279	168	7 414	-
27 South Sinai	0.4	25 899	535	331	-	4 418	2	170	6 051	3
28 Luxor	1.1	75 431	1 292	572	-	48 292	59	68	7 987	8

(1) Including Helwan

(2) Including Alexandria port

(3) Including Six Oct.

Source : General Traffic Department

8 - 6 عدد المركبات المرخصة طبقاً لنوع المركبة والمحافظات حتى آخر ديسمبر 2013

الوحدة : (بالعدد)

قطاع عام Public Sector	جمارك Customs	تجارية / مؤقتة Com. & Temp.	الاتوبيس Buses					اجرة Taxi	كرافان Caravan	ملاكى Private car	نوع المركبة المحافظة
			مدارس School	رحلات Travel	سياحة Tour.	خاص Priv.	عام Public				
			23 320	26 963	10 717	11 141	39 459				
9 823	6 425	2621	5 898	4 565	10 344	10 472	7 939	76 513	503	1 479 082	2 القاهرة (1)
549	4 589	1 158	1037	9 841	411	3 194	1271	23 203	27	444 242	3 الاسكندرية (2)
251	400	499	20	440	109	299	65	13 005	5	56 360	4 بورسعيد
909	5 223	256	24	669	17	336	50	4 414	-	44 935	5 السويس
461	-	225	148	170	-	391	81	5 039	4	51 190	6 الاسماعيلية
931	261	255	67	174	2	195	40	5 154	-	46 715	7 دمياط
683	-	770	494	2 355	441	3 722	2 483	13 970	11	86 247	8 الشرقية
1 138	-	1 222	303	2 505	149	1027	485	15 223	-	126 813	9 الدقهلية
1 173	-	168	44	390	2	460	451	12 806	-	49 665	10 البحيرة
828	-	435	25	2 241	37	427	620	12 552	3	119 620	11 الغربية
578	-	241	74	2 123	6	405	770	13 379	1	52 945	12 المنوفية
1 385	-	218	6	121	55	66	218	6 512	-	34 764	13 كفر الشيخ
1 345	-	196	765	4 106	15	1 983	121	13 461	-	99 662	14 القليوبية
326	-	1 102	1 731	7 988	1120	11 266	0 470	23 162	407	480 736	15 الجيزة (3)
204	-	206	46	311	2	190	240	11 894	-	28 736	16 الفيوم
174	-	73	28	182	4	249	198	8 606	-	35 417	17 بني سويف
238	-	180	127	340	7	352	237	8 850	-	38 690	18 المنيا
779	-	203	59	124	4	216	257	8 546	-	50 745	19 أسيوط
480	-	197	125	86	3	102	82	11 576	-	36 131	20 سوهاج
291	-	50	15	78	15	233	86	7 955	-	26 707	21 قنا
423	4	72	41	94	350	417	85	5 357	2	18 960	22 أسوان
51	6 244	81	23	11	14	75	21	4 264	1	9 372	23 مطروح
139	982	171	33	145	2 537	401	95	3 905	15	22 705	24 البحر الاحمر
30	-	8	-	95	36	44	37	1 299	-	5 826	25 الوادي الجديد
60	-	34	3	18	3	48	31	2 435	-	4 920	26 شمال سيناء
48	2 835	24	5	48	1 440	315	1	1 767	12	7 894	27 جنوب سيناء
23	-	52	-	239	1 517	94	-	3 880	0 001	11 347	28 الأقصر

(1) تشمل حلوان

(2) تشمل ميناء الاسكندرية

(3) تشمل 6 أكتوبر

المصدر : الإدارة العامة للمرور

Statistical Yearbook - Transportation & Communication

8-7 OF LICENSED VEHICLES BY TYPE OF VEHICLE UP TO END OF DEC. (2004 - 2013)

Unit : No.

Type of Vehicle	2013	2012	2011	2010	2009
1 Total	6,985,377	6,552,255	6,321,307	5,714,385	5,137,495
2 Private car	3,470,426	3,231,513	3,095,174	2,820,242	2,437,543
3 Caravan	992	947	1,056	815	1,127
4 Taxi	318,727	307,166	361,279	249,087	308,254
5 Bury's car	2,143	2,348	1,968	1,903	1,821
6 Bus	122,653	107,112	109,624	104,131	100,006
7 Public	16,434	19,417	19,134	18,638	16,981
8 Private	36,979	31,556	36,352	34,858	30,893
9 Tourism	18,640	17,321	16,756	16,210	15,932
10 Travels	39,459	27,518	26,435	23,995	27,701
11 Schools	11,141	11,300	10,947	10,430	8,499
12 Lorry	985,518	942,821	906,729	866,301	832,123
13 Truck	68,657	77,557	75,012	70,933	62,891
14 Tractor	16,893	22,100	19,252	19,485	21,408
15 Motor-cycle	1,837,605	1,674,812	1,525,556	1,374,775	1,166,481
16 Political Authority	6,443	6,453	6,365	5,879	5,026
17 Comm.&Temporary	10,717	12,112	12,277	12,197	21,316
18 Custom Plate	26,963	32,741	67,368	50,905	45,935
19 Public Sector	23,320	29,865	32,067	31,286	28,211
20 Government	52,649	61,551	64,620	64,063	63,424
21 Governorate	41,671	43,157	42,960	42,383	41,929

Source : General Traffic Department

8-8 VESSELS PASSING THROUGH SUEZ CANAL (03/04 - 12/2013)

Item	13/12	12/11	11/10	10/09	09/08
1 Ships & Vessels (No.)	16,665	17,664	18,050	17,504	19,354
2 Net Tonnage (Mil. Ton)	912	939	897	787	811
3 Revenues (Mil. Dollar)	5,027	5,227	5,053	4,517	4,721

Source: Central bank of Egypt & Suez Canal Authority



7-8 عدد المركبات المرخصة حسب نوع المركبة حتى اخر ديسمبر (2004 - 2013)

الوحدة : بالعدد

2008	2007	2006	2005	2004	نوع المركبة
4,656,636	4,239,866	3,953,811	3,662,888	3,497,167	1 الاجمالي
2,206,823	2,075,869	1,909,149	1,757,102	1,640,302	2 ملاكى
1,113	1,015	998	909	831	3 كرافان
316,293	309,784	328,273	320,471	315,293	4 اجرة
1,689	1,569	1,479	1,405	1,363	5 تحت الطلب
92,625	81,656	79,163	72,354	68,453	6 اتوبيس
16,598	16,153	16,097	15,043	14,300	7 عام
28,452	24,527	26,594	24,993	24,918	8 خاص
15,101	12,343	11,125	10,128	9,133	9 سياحة
25,405	22,314	19,503	16,976	15,300	10 رحلات
7,069	6,319	5,844	5,214	4,802	11 مدارس
767,849	724,792	705,521	668,185	646,391	12 نقل
70,932	56,947	60,995	59,537	58,016	13 مقطورة
23,064	22,872	23,643	23,229	23,164	14 جرار زراعى
995,781	793,107	645,893	578,978	564,171	15 موتورسيكل
4,026	4,034	3,878	3,687	4,505	16 هيئة سياسية
19,265	12,229	13,150	12,954	12,970	17 تجارية / مؤقتة
28,942	25,126	47,846	31,116	28,602	18 جمارك
31,356	33,491	43,681	43,593	44,333	19 قطاع عام
58,343	58,548	55,218	55,013	54,681	20 حكومة
38,535	38,827	34,924	34,355	34,092	21 محافظة

المصدر: الإدارة العامة للمرور

8-8 السفن العابرة لقتاة السويس (04/03 - 2013/12)

08/07	07/06	06/05	05/04	04/03	البيان
21,080	19,419	18,476	17,334	16,174	1 السفن (بالعدد)
891	793	702	646	579	2 الحمولة الصافية (مليون طن)
5,155	4,170	3,559	3,307	2,848	3 العائد (مليون دولار)

المصدر : البنك المركزى المصرى وهيئة قناة السويس

Statistical Yearbook - Transportation & Communication

8-9 RAILWAY TRANSPORTATION (00/01 - 11/12)

Item	Unit	12/11	11/10	10/09	09/08	08/07	07/06
<b>1 Passengers Transportation</b>							
2 No. of working trains	Train	389 130	401 500	382 950	370 507	365 362	385 514
3 No. of tractors	Tractor	808	820	820	701	701	701
<b>4 No. of trains working during the year</b>							
5 Airconditioned	Train	28 268	28 105	27 429	25 253	22 327	21 638
6 Touristic	Train	12 896	12 045	9 952	63 969	63 856	22 124
7 Regular	Train	27 816	28 105	33 910	22 512	22 144	23 756
8 Others	Train	251 998	232 870	221 147	190 241	188 227	253 560
9 Sidetracks	Train	68 202	100 375	90 512	68 532	68 808	64 836
10 Daily available seats during the year	Seat	231 978	239 430	498 864	...	...	544 257
11 Length of tracks	Km.	9 070	9 570	9 570	9 570	9 570	9 570
12 Length of lines	Km.	5 305	5 530	5 530	5 138	5 138	5 138
13 No. of passengers <sup>(1)</sup>	000	310 963	224 800 <sup>(1)</sup>	293 745 <sup>(1)</sup>	291 635 <sup>(1)</sup>	374 487 <sup>(1)</sup>	418 028
14 Passenger / Km.	Million	13 550	27 252	28 097	27 899	50 181	52 624
<b>15 Subway</b>							
16 No. of passengers	000	818 365	782 984	805 363 <sup>(1)</sup>	690 267	716 830	645 814
17 No. of units <sup>(2)</sup>	No.	243	238	238	231	231	159
18							
<b>19 Cargoes transportation</b>							
20 Tonnage ton/km.	Million	1 398	1 965	1 889	1 592	2 021	2 696
21 Total transported Cargoes	000 ton	4 088	6 163	5 760	5 047	6 087	7 881
22 No. of running trains	Train	...	7 962	7 962	7 208	9 213	11 093
23 No. of locomotives	Tractor	(4) 808	(4) 820	(4) 820	(4) 701	(4) 701	(4) 701
24 No. of running wagons	Wagon	...	-	241 660	205 784	277 199	329 276

(1) Excluding free of charge passengers & have free cards .

(2) Unit contains 3 wagons

(3) Unit contains one wagon

(4) Includes locomotives which transfer passengers and goods

Source : National Authority for Egypt Railways

9-8 النقل بالسكك الحديدية (01/00-12/11)

06/05	05/04	04/03	03/02	02/01	01/00	الوحدة	البيان
							<b>1 نقل الركاب</b>
416 820	412 448	413 173	426 245	461 821	452 023	قطار	2 اجمالي عدد القطارات الشغالة
701	701	671	671	671	471	جرار	3 عدد الجرارات
							<b>4 عدد القطارات الشغالة خلال السنة (خطوط رئيسية)</b>
25 311	24 503	23 212	21 958	21 151	20 144	قطار	5 مكيفة
25 847	25 839	25 614	25 106	26 308	24 433	قطار	6 سياحي
24 053	23 585	21 752	21 729	18 199	19 505	قطار	7 عادى
274 796	271 973	275 833	282 496	312 582	303 285	قطار	8 خطوط أخرى
66 813	66 548	66 762	74 956	83 581	84 656	قطار	9 ضواحي
614 650	645 905	678 127	662 216	744 500	722 547	مقعد	10 المقاعد المتاحة يوميا خلال السنة
9 566	9 566	9 556	9 525	9 455	9 416	كم	11 اطوال السكك
5 128	5 128	(1) 8 038	(1) 7 995	5 063	5 047	كم	12 اطوال الخطوط
435 593	437 996	418 117	367 309	450 709	424 000	بالالف	13 عدد الركاب (1)
54 884	55 187	52 682	46 185	39 083	38 106	بالمليون	14 راكب / كيلو متر
							<b>15 مترو الانفاق</b>
710 000	677 426	552 659	666 506	681 297	676 832	بالالف	16 عدد الركاب
(3) 757	175	175	175	138	148	عدد	17 عدد الوحدات (2)
							18
							<b>19 نقل البضائع</b>
3 833	4 064	4 663	4 104	4 188	4 198	بالمليون	20 الحمولة طن/ كيلومتر
10 458	10 977	12 268	11 237	11 903	12 037	ألف طن	21 جملة المنقول
15 157	16 136	17 645	17 648	18 750	20 718	قطار	22 عدد القطارات الشغالة
(4) 701	163	163	163	163	163	جرار	23 عدد الجرارات
420 120	435 758	476 314	474 526	492 722	528 194	عربة	24 عدد العربات الشغالة

(1) البيانات الخاصة بالركاب لا تشمل ركاب البطاقات المجانية و بدون أجر

(2) الوحدة تتكون من ثلاث عربات

(3) الوحدة عبارة عن عربة واحدة

(4) تشمل على الجرارات الخاصة بخدمة نقل الركاب و البضائع

المصدر : الهيئة القومية لسكك حديد مصر

## Statistical Yearbook - Transportation &amp; Communication

## 8-10 POSTAL SERVICES (01/02-12/13)

Item	Unit	13/12	12/11	11/10	10/09	09/08	08/07
1 <b>Inland parcels (different types) :</b>	<b>000.</b>	<b>246</b>	<b>424</b>	<b>327</b>	<b>412</b>	<b>231</b>	<b>220</b>
2 <b>Inland Mail</b>							
3 Private Letters (Regular)	Mil.	54	91.4	80.2	67.1	65.8	73.2
4 Governmental Letters (Regular)	Mil.	15	6.6	14.9	17.0	23.8	18.9
5 Letters registered Private &	Mil.	...	...	...	...	41	40
6 Post cards ( Regular )	Mil.	1	...	4.2	9.6	5.5	4.8
7 Journals - Issues - Samples	Mil.	7	5.2	8.5	3.0	15.1	14.3
8 Express mail	000.	1.0	15.0	...	...	152	113.8
9 <b>Internal mail</b>							
10 Letters (Regular)	Mil.	33	42.1	46.5	70.5	69.5	70.5
11 Letters (Registered)	000.	...	...	...	...	433.	460.
12 Post cards	Mil.	1	2.8	3.8	2.2	3.1	3.4
13 Journals , Issues & Samples	Mil.	2	3.6	5.5	7.1	9.8	10.8
14 Express Mail	000.	35	65	70	80	85	120
15 <b>External mail</b>							
16 Letters (Regular)	Mil.	27	35.1	39.1	59.2	61.3	61.3
17 Letters (Registered)	Mil.	...	...	...	...	1	1
18 Post cards	Mil.	2	3.7	5.2	5.4	4.1	4.5
19 Journals - Issues - Samples	Mil.	2	2.8	4.3	5.3	5.1	5.1
20 Express mail	000.	27	54	57	138	165	197

Source: National Post Authority

## 8-11 GOODS, PASSENGERS AND VESSELS MOVEMENT BY PORT (2011- 2012)

Ports Item	بورسعيد والعريش Port Said & El Arish				الأسكندرية والدخيلة Alexandria & Dekhila			
	أعداد السفن Number of Vessels				أعداد السفن Number of Vessels			
	2012		2011		2012		2011	
1 <b>Total of vessels (NO)</b>	<b>5599</b>		<b>337</b>		<b>5 067</b>		<b>5 031</b>	
2 General goods	760		326		1995		2 002	
3 Dry bulk	46		11		535		481	
4 Special Features goods	48		-		110		176	
5 Liquid bulk	41		-		412		543	
6 Containers	2698		-		1940		1 561	
7 Passengers vessels	104		-		67		85	
8 Other ships	1902		-		8		183	
<b>Cargo &amp; Containers (000ton)</b>	محملة Loaded	مفرغة Unloa.	محملة Loaded	مفرغة Unloa.	محملة Loaded	مفرغة Unloa.	محملة Loaded	مفرغة Unloa.
9 <b>Total</b>	<b>32870</b>	<b>38581</b>	<b>19 689</b>	<b>19 679</b>	<b>15970</b>	<b>43268</b>	<b>10 020</b>	<b>21 408</b>
10 General goods	14620	14808	155	164	5654	21892	1 194	7 538
11 Dry bulk	1542	885	1 397	1 070	2346	10230	1 748	444
12 Special Features goods	84	233	-	3.0	139	2548	41	2287
13 Liquid bulk	72	47	-	70	1907	2565	2 050	4 176
14 Captive Containers cargo	3377	2664	2 521	1 694	5698	5841	4 738	6 724
15 Transshipped Containers cargo	13175	19944	15 616	16 678	226	192	249	239
<b>Passengers &amp; vessels</b>	سفر Dep.	وصول Arrival	سفر Dep.	وصول Arrival	سفر Dep.	وصول Arrival	سفر Dep.	وصول Arrival
# No. passengers (000)	81	80	63	71	84	84	81	81
# No.of Captive Containers (000)	339	266	301	191	570	584	883	657
# No.of Transshipped Containers (000)	1318	1394	1 632	1786	23	19	52	25

Source : Maritime Transport Data Bank

الكتاب الإحصائي السنوي - النقل والاتصالات

10-8 الخدمات البريدية (02/01 - 13/12)

07/06	06/05	05/04	04/03	03/02	02/01	الوحدة	البيان
189	162	163	171	295	227	ألف	1 <u>طرود داخلية (مختلف الأنواع)</u>
							2 <u>المراسلات الداخلية</u>
85	90	87	86	86	115	مليون	3 خطابات جمهور عادية
10	11	9	8	8	6	مليون	4 خطابات حكومية عادية
41	39	67	49	45	60	مليون	5 خطابات مسجلة جمهور وحكومية
8	4	5	7	7	2	مليون	6 تذاكر بريد عادية
10	8	16	18	19	7	مليون	7 جرائد ومطبوعات وعينات
91	102	65	50	53	178	ألف	8 بريد مستعجل
							9 <u>مراسلات واردة من الخارج</u>
75	75	75	76	78	82	مليون	10 خطابات عادية
1271.	621	1 048	2 205	2 990	3 971	ألف	11 مراسلات مسجلة
4	4	4	5	5	5	مليون	12 تذاكر بريد
12	13	13	14	14	14	مليون	13 جرائد مطبوعات وعينات
124	124	134	159	163	165	ألف	14 بريد مستعجل
							15 <u>مراسلات صادرة للخارج</u>
65	65	65	65	66	70	مليون	16 خطابات عادية
1	1	1	3	2	2	مليون	17 مراسلات مسجلة
6	6	7	7	7	7	مليون	18 تذاكر بريد
7	7	7	7	7	7	مليون	19 جرائد ومطبوعات وعينات
181	181	181.	186	190	210	ألف	20 برييد مستعجل

المصدر : الهيئة القومية للبريد

11-8 حركة البضائع والركاب والسفن طبقا للموانئ (2011-2012)

موانئ البحر الأحمر Red Sea Ports		دمياط Damietta		الموانئ		البيان	
أعداد السفن Number of Vessels		أعداد السفن Number of Vessels					
2012	2011	2012	2011				
4 665	3 700	2 464	2 640			1 إجمالي عدد السفن (بالعدد)	
341	417	875	987			2 بضائع عامة	
157	172	371	378			3 صب جاف	
2039	141	22	-			4 بضائع ذات طبيعة خاصة	
260	336	246	262			5 صب سائل	
293	1632	933	994			6 حاويات	
1514	939	0	-			7 سفن ركاب	
61	63	17	19			8 سفن أخرى	
حمولة البضائع والحاويات (بالألف طن)							
محملة Loaded	مفرغة Unloa.	محملة Loaded	مفرغة Unloa.	محملة Loaded	مفرغة Unloa.	محملة Loaded	مفرغة Unloa.
10699	10437	8 639	7 567	13907	19240	11 955	15 221
3448	3462	3 169	2 192	5424	7644	1 182	2735
4008	2704	3 237	1 852	3512	6617	4 384	7 352
96	245	84	98	24	634	3	581
54	1332	10	755	1238	629	3 081	509
3054	2546	2 139	2 343	1253	945	185	827
39	148	-	327	2456	2771	3 120	3 217
الركاب والسفن							
سفر Dep.	وصول Arrival	سفر Dep.	وصول Arrival	سفر Dep.	وصول Arrival	سفر Dep.	وصول Arrival
989	1002	870	865	-	-	-	-
305	255	29	237	125	94	44	80
4	15	-	29	246	277	298	341

المصدر : بنك معلومات النقل البحري

## 12-8 بعض مؤشرات قطاع الاتصالات والمعلومات (2011 - 2014)

## 8-12 SOME INDICATORS OF COMMUNICATION &amp; INFORMATION SECTOR (2011- 2014)

Item	Unit	معدل التغير	أبريل	أبريل	أبريل	أبريل	الوحدة	البيان
		عام 2012 %	April	April	April	April		
		% Change for 2012-2013	2014	2013	2012	2011		
Number of Local Exchanges	Exchange	0.41	1 705	1 704	1 697	1 690	سنترال	أعداد السنترالات
Local Exchange Capacity	Million Line	1.03	14.93	14.78	14.63	14.50	مليون خط	إجمالي سعة السنترالات
Fixed Lines Subscription	Mil. Subscriber	0.58	6.88	8.65	8.60	8.94	مليون مشترك	مشتركو الهاتف الثابت
Mobile Subscription	Mil.	2.51	101.93	94.23	91.92	74.60	مليون مشترك	مشتركو الهاتف المحمول
Telephone Calls Density (ground line)	%	-0.93	8.24	10.60	10.70	11.30	%	معدل أنتشار الهاتف الثابت
Mobile Penetration	%	0.39	120.08	113.11	112.67	94.9	%	نسبة أنتشار الهاتف المحمول
Number Of Local Exchanges in Rural Areas	Exchange	0.25	1 201	1 201	1 198	1 196	سنترال	السنترالات في الريف المصري
Internet Users	Million	8.29	42.31	33.44	30.88	25.30	مليون مستخدم	مستخدمو شبكة الأنترنت
Broadband ADSL Subscription	Mil. Subscriber	21.88	2.80	2.34	1.92	1.5	مليون مشترك	مشتركو الأنترنت فائق السرعة ADSL
Proportion of Broadband Internet Users of Total Internet Users	%	0.88	...	90.81	90.02	87.80	%	نسبة مستخدمي الأنترنت واسع النطاق إلى إجمالي مستخدمي الأنترنت
International Capacity For Connecting To The Internet	Bil P/C	74.78	<sup>(1)</sup> 287.02	320.22	183.21	136.0	مليار نيضة/ثانية	السعة الدولية للاتصال بالأنترنت
Proportion of Households Using Internet from Home		16.38	53.35	45.68	39.3	33.2	%	نسبة الأسر التي لديها نفاذ للأنترنت من المنزل
ICT Companies	Companies	13.17	5 831	5 309	4 691	4 089	شركة	الشركات العاملة في مجال تكنولوجيا المعلومات والاتصالات
Number of Employees in Communications & IT Sector	Thousand Employee	1.58	...	218.04	214.7	205.8	الف عامل	العاملون في مجال تكنولوجيا المعلومات و الاتصالات
Mobile Internet Users	Mil. Subscriber	-1.39	17.72	11.35	11.51	9.00	مليون مشترك	مشتركو الأنترنت عن طريق الهاتف المحمول
Proportion of Mobile Internet Users of Total Mobile Subscription	%	-3.75	...	12.05	12.52	12.06	%	نسبة مستخدمي الأنترنت عن طريق المحمول من إجمالي مشتركى المحمول
Proportion of Mobile Internet Users of Total Internet	%	-8.91	...	33.95	37.27	35.57	%	نسبة مستخدمي الأنترنت عن طريق المحمول من إجمالي مستخدمي الأنترنت
Number of IT	Ciber	...	...	...	2 163	2 163	نادي	نوادي التكنولوجيا

(1) Data March 2014

(1) بيانات مارس 2014

Source : Ministry of Communications &amp; Information Technology

المصدر : وزارة الاتصالات و تكنولوجيا المعلومات

8- 13 أطوال الطرق بالمحافظات طبقاً للهيئة العامة للطرق والكبارى والمحليات في 30/6/2013

8 -13 ROADS LENGTH IN GOVERNORATE BY GENERAL AUTHORITY OF ROADS ,  
BRIDGES AND LOCALITIES 30/6/2013

Unit : km

الوحدة : كم

Governorate	طرق ترابية Unpaved Roads	%		أطوال الطرق المرصوفة Paved Roads Lengths				المحافظة
		المحليات localities	الهيئة Authority	%	الاجمالي Total	المحليات localities	الهيئة Authority	
<b>Total</b>	<b>8,700</b>	<b>84</b>	<b>16</b>	<b>100</b>	<b>145,947</b>	<b>122,166</b>	<b>23,781</b>	الاجمالي
Cairo (1)	-	98	2	18	25,891	25,301	590	القاهرة (1)
Alexandria	1,065	92	8	5	7,586	6,983	603	الاسكندرية
Port-Said	-	70	30	1	961	676	285	بورسعيد
Suez	155	79	21	2	3,310	2,608	702	السويس
Damietta	38	84	16	2	2,729	2,291	438	دمياط
Dakahlia	240	86	14	3	4,612	3,954	658	الدقهلية
Sharkia	510	89	11	4	6,157	5,457	700	الشرقية
Kalyoubia	44	80	20	1	1,586	1,264	322	القليوبية
Kafr-El	403	83	17	3	4,215	3,495	720	كفر الشيخ
Gharbia	85	89	11	3	4,228	3,753	475	الغربية
Menoufia	220	85	15	2	2,784	2,359	425	المنوفية
Behera	213	84	16	6	8,617	7,197	1,420	البحيرة
Ismailia	93	64	36	2	2,625	1,670	955	الاسماعيلية
Giza (2)	144	78	22	3	4,331	3,383	948	الجيزة (2)
Beni-Suef	163	81	20	2	3,277	2,637	640	بنى سويف
Fayoum	165	85	15	2	2,773	2,348	425	الفيوم
Menia	318	88	12	4	5,386	4,746	640	المنيا
Asyout	224	76	24	4	5,451	4,131	1,320	أسيوط
Suhag	753	94	6	5	7,820	7,360	460	سوهاج
Qena	135	89	11	4	6,057	5,412	645	قنا
Luxor	680	88	12	3	4,534	4,004	530	الاقصر
Aswan	84	72	29	4	5,188	3,708	1,480	أسوان
Red Sea	223	62	38	5	7,012	4,332	2,680	البحر الأحمر
El-Wadi El-Gidid	1,143	48	52	2	3,057	1,472	1,585	الوادي الجديد
Matrouh	1,039	76	24	3	4,729	3,579	1,150	مطروح
North Sinai	-	70	30	4	5,592	3,892	1,700	شمال سيناء
South Sinai	563	76	24	4	5,439	4,154	1,285	جنوب سيناء

(1) includes Helwan

(1) تشمل حلوان

(2) includes 6 October

(2) تشمل 6 أكتوبر

## 14-8 توزيع التليفونات الأرضية الشغالة طبقا لفئات المشتركين (98/97 - 13/12)

## 8-14 DISTRIBUTION OF WORKING GROUNDLINE TELEPHONES ,BY SUBSCRIBER GROUPS (97/98 - 12/13)

Unit : ( No.)

الوحدة : (بالعدد)

عدد التليفونات الشغالة لكل 100.000 من السكان No.of Working Groundline Telephones per 100.000 Pop.	الجملة Total	القطاع الحكومي والعام		القطاع الخاص (التجاري)		منازل		السنة Year
		%	Gove.& public sector	%	Private sector (Commercial)	%	Home	
7,935	4,817,096	5	239,738	18	863,084	77	3,714,274	98/97
8,412	5,214,878	5	246,921	18	959,546	77	4,008,411	99/98
9,652	6,110,092	5	306,050	18	1,098,148	77	4,705,894	00/99
10,578	6,839,003	5	321,453	18	1,240,639	77	5,276,911	01/00
10,656	7,031,500	5	329,414	16	1,117,035	79	5,585,051	02/01
12,165	8,188,892	2	150,180	9	775,130	89	7,263,582	03/02
13,358	9,170,093	1	135,614	8	735,246	91	8,299,233	04/03
14,119	9,882,859	1	140,640	8	750,392	91	8,991,827	05/04
14,939	10,658,351	1	146,715	7	789,189	91	9,722,447	06/05
15,020	10,955,281	2	168,266	7	820,817	91	9,966,198	07/06
15,219	11,329,221	2	174,781	8	900,113	91	10,254,327	08/07
15,310	11,650,872	1	167,730	8	888,471	91	10,594,671	09/08
13,423	10,448,127	2	173,852	8	880,445	90	9,393,830	10/09
11,703	9,315,756	2	175,809	9	796,496	90	8,343,451	11/10
10,720	8,689,330	2	176,367	9	775,804	89	7,737,159	12/11
10,353	8,661,031	2	163,527	9	796,748	89	7,700,756	* 13/12

Source: CAPMAS

المصدر : الجهاز المركزي للتعبئة العامة والإحصاء



8-15 حركة مدخرات الأفراد لدى أوعية الإيداع الرئيسية ونسبتها المئوية إلى الناتج المحلي  
بتكلفة عوامل الإنتاج 2013/2012

8-15 Movement of individuals' savings for major vessels savings & Its percentage  
to GDP at Cost factor 2012/2013

Unit : Mil.US\$

الوحدة : بالمليون دولار

Item	النسبة المئوية إلى الناتج المحلي	مدخرات الأفراد خلال السنة	البيان
Saving Vessels	% to GDP	Individual's Savings during the Year	الأوعية الإيداعية
<b><u>GDP Estimates</u></b>		<b><u>1 539 594 800</u></b>	<b><u>تقديرات الناتج المحلي</u></b>
<b><u>Major Saving Vessels Total</u></b>	<b><u>9.39</u></b>	<b><u>144 561 820</u></b>	<b><u>جملة أوعية الإيداع الرئيسية</u></b>
<b><u>Banking Saving Vessels</u></b>			<b><u>أوعية الإيداع المصرفية</u></b>
Banking Saving Deposits	3.28	50 496 260	الودائع الإيداعية للبنوك
Banking Saving Funds	1.38	21 252 951	صناديق توفير البنوك
Deposit & Saving Certificates	3.17	48 750 724	شهادات الإيداع والإيداع
Investment Certificates	0.69	10 608 641	شهادات الإستثمار
Banking Saving Vessels Total	8.52	131 108 576	جملة أوعية الإيداع المصرفية
<b><u>Saving Authorities</u></b>			<b><u>هيئة الإيداع</u></b>
Mail Saving Fund	0.22	3 391 022	صندوق توفير البريد
Saving authorities Total	0.22	3 391 022	جملة هيئات الإيداع
<b><u>Insurance Companies &amp; Authorities and Saving Vessels</u></b>			<b><u>أوعية الإيداع والهيئات وشركات التأمين</u></b>
The National Authority for Social Insurance (Public Business & Private Sectors)	0.79	12 186 579	الهيئة القومية للتأمين الإجتماعي (قطاعي الأعمال العام والخاص)
The National Authority for Social Insurance (Governmental Sector)	1.33	20 445 469	الهيئة القومية للتأمين الإجتماعي (القطاع الحكومي)
Insurance companies (sub-Life insurance & accumulation of funds)	0.12	1 803 332	شركات التأمين (فرعي تأمينات الأشخاص وتكوين الأموال)
Insurance Vessels Total	0.65	10 062 222	جملة الأوعية التأمينية

Source: Ministry of Planning

المصدر: وزارة التخطيط

تطور عدد القطارات الشغالة (12/11- 02/01)  
DEVELOPMENT OF WORKING TRAINS (01/02 - 11/12)

Figure (8-1)

شكل رقم (1-8)

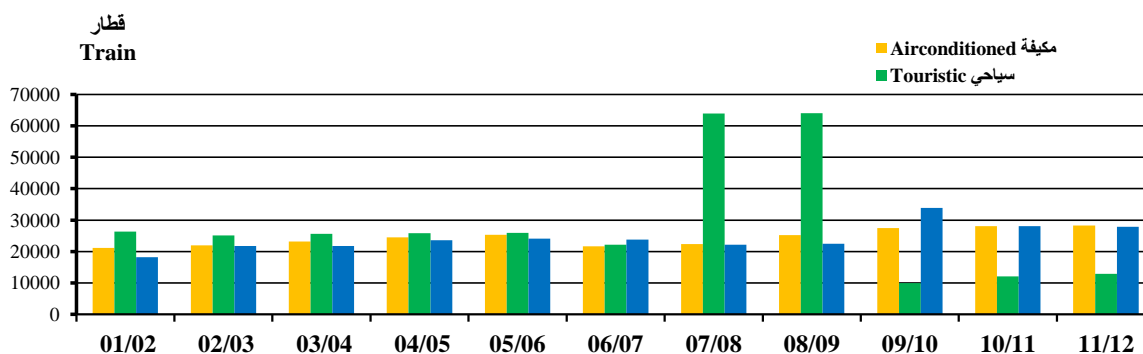

تطور اطوال السكك و الخطوط (12/11-02/01)  
DEVELOPMENT OF TRACKS & LINES LENGTH (01-02 -11/12)

Figure (8-2)

شكل رقم (2-8)

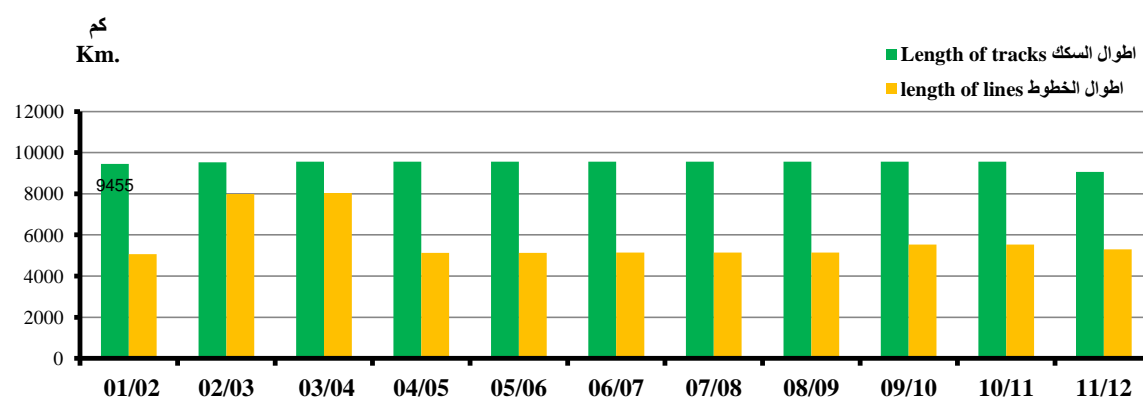

Source : National Authority for Egypt Railways

المصدر : الهيئة القومية لسكك حديد مصر

تطور عدد السفن والناقلات (13/12 -02/01)  
DEVELOPMENT OF SHIPS & VESSELS NUMBER (01/02-12/2013)

Figure (8-3)

شكل رقم (3-8)

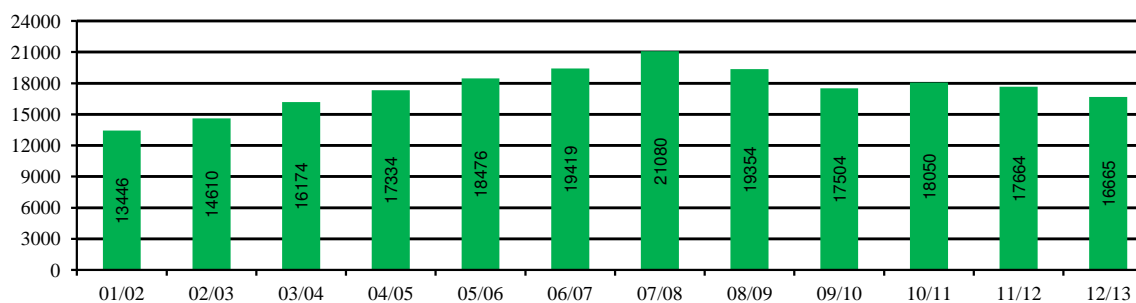

Source: Central bank of Egypt & Suez Canal Authority

المصدر : البنك المركزى المصرى وهيئة قناة السويس

نسبة أطوال الطرق المرصوفة (الهيئة - المحليات) طبقاً للمحافظات 2013/6/30  
 Percentage of Roads Lengths (Authority - Localities) By Governorate 30/6/2013

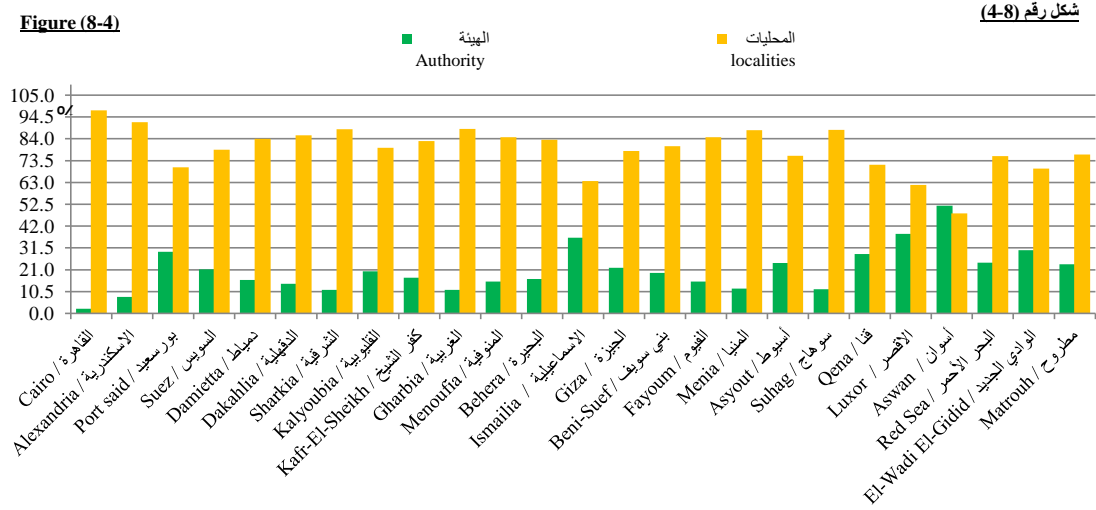

إجمالى عدد بعض المركبات المرخصة (2005-2013)  
 Total Number of Some licensed vehicles (2005-2013)

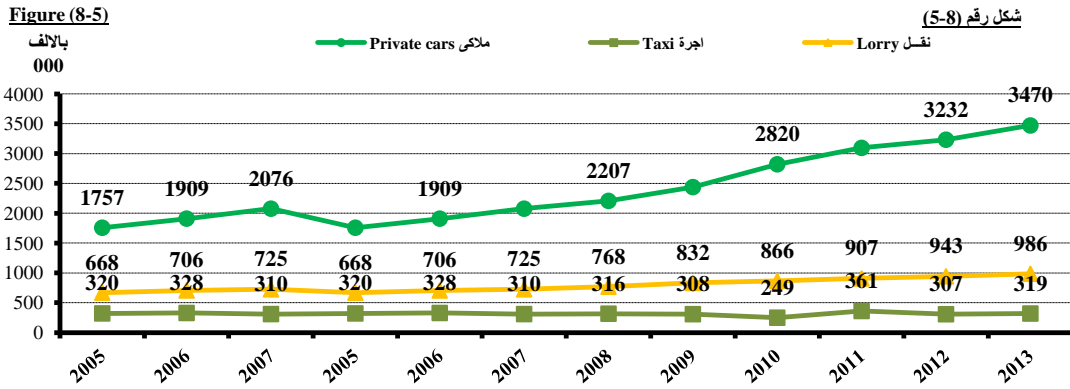

تطور عدد الحسابات الجارية بصندوق توفير البريد من (01/02 - 12/13)  
 No. of development of post office Current accounts (01/02 - 12/13)

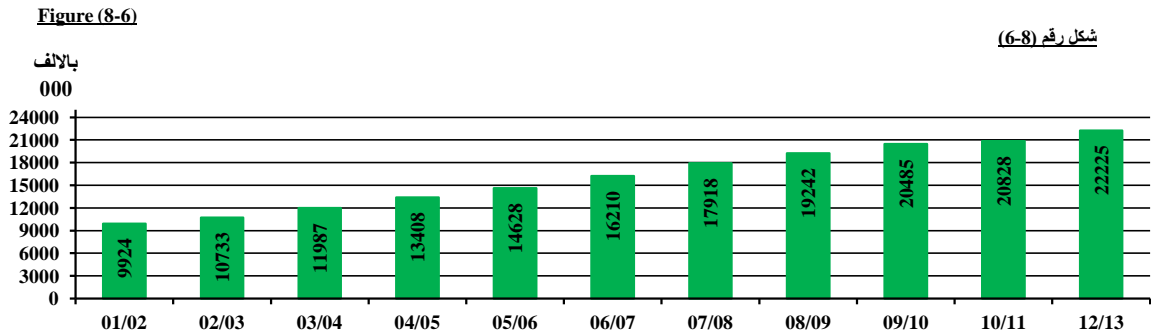

تطور اجمالي حمولة الأسطول التجاري (2012-2001)  
Total Development of Maritime Fleet Cargo (2001 - 2012)

Figure (8-7)

بالآلاف طن  
000ton

شكل رقم (7-8)

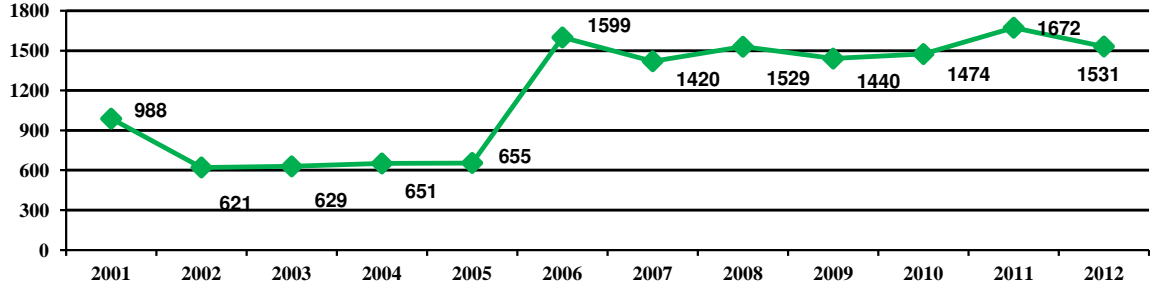

عدد التليفونات الارضية المشغالة (2013/12- 98/97)  
NO OF WORKING GROUNDLINE TELEPHONES (97/98 -12/13)

Figure (8-8)

شكل رقم (8-8)

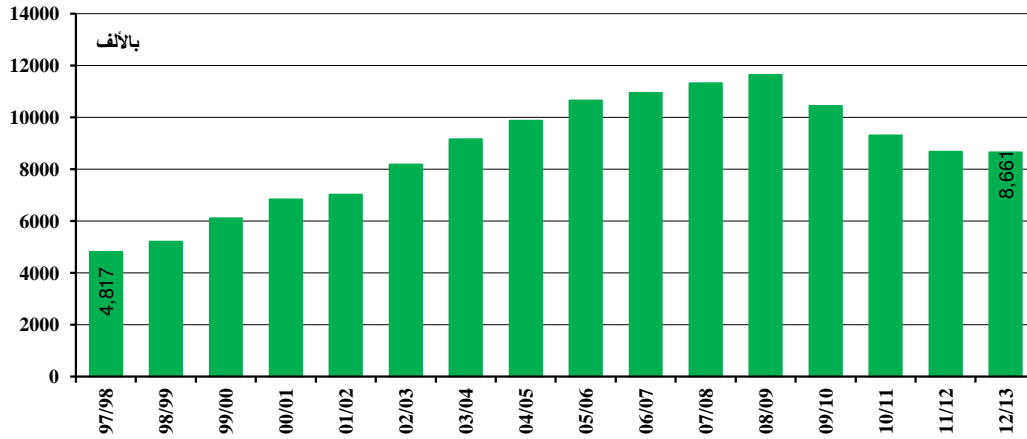

تطور عدد مكاتب البريد الحكومية (13/12 -02/01)  
DEVELOPMENT OF THE GOVERNMENTAL POST OFFICES NO. (01/02 -12/13 )

Figure (8-9)

شكل رقم (9-8)

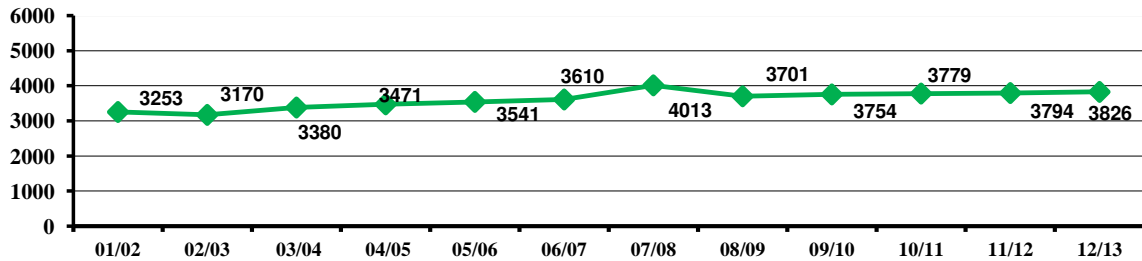

## الباب التاسع

### الأسعار

تمثل احصاءات أسعار السلع أهمية كبرى لدراسة التغيرات الإقتصادية التي تحدث بصفة مستمرة ، ويوفر هذا الباب بيانات عن أسعار بعض المواد الغذائية والمنتجات الصناعية بالإضافة إلي الأرقام القياسية لكل من أسعار المستهلكين والجملة والتي تعكس التغيرات في مستويات أسعار السلع والخدمات في أسواق التجزئة والجملة كأحد المؤشرات الهامة لقياس التضخم كما تمثل أحد الأدوات الضرورية المستخدمة في حساب الدخل القومي بالأسعار الثابتة بالإضافة إلي قياس التغير في مستوى الأجور الحقيقية وهي الأجور الفعلية بعد الأخذ في الاعتبار أثر تغيرات الأسعار.

المصدر الأساسي لهذا البيانات هو : الجهاز المركزي للتعبئة العامة والإحصاء

#### بعض التعريفات

- ١- الرقم القياسي لأسعار المستهلكين .. هو مقياس لمتوسط التغير الذي يطرأ بمرور الوقت علي أسعار البنود الاستهلاكية – أي السلع والخدمات التي تشتري لأغراض الحياة اليومية.
- ٢- الرقم القياسي لأسعار المنتجين .. هو قياس التغيرات في مستويات أسعار المنتجين المحليين للسلع والخدمات. وقد قام الجهاز بإنتاج هذا الرقم اعتباراً من شهر سبتمبر ٢٠٠٧ بدلاً من الرقم القياسي لأسعار الجملة الذي كان يصدر قبل هذا التاريخ.
- ٣- سعر المنتج ( محلي أو مستورد) .. هو سعر بيع المنتج شاملاً كافة الضرائب و الرسوم السلعية تسليم باب المصنع أو ميناء الوصول .
- ٤- سعر الجملة .. هو سعر بيع السلعة دون تغيير في شكلها بواسطة منشآت تجار الجملة إلي تجار التجزئة أو المنشآت التجارية والصناعية والهيئات المختلفة أو لتجار جملة آخرين.
- ٥- سعر المستهلك ( التجزئة ) .. هو سعر بيع السلعة بواسطة تجار التجزئة أو من في حكمهم إلي المستهلك النهائي لها بقصد الإستهلاك الشخصي أو العائلي .

## SECTION (9)

### PRICES

The commodities prices are of importance for studying of the continuously economical changes, so this section provides data on some alimentary and industrial products price in addition to both the consumer and wholesale price indices which reflect the change of goods and services prices in retail and wholesale markets consider one of the important indicators used in measuring the inflation and its affect on accounting the national income by constant prices as well as measuring the change of the real wages level excluding the effects of changes in prices.

Main source of these data is CAPMAS.

#### Some Definitions:

- 1 - Consumer Price Index: The CPI is a measure of the average change over time in the prices of consumption items goods and services-that people buy for day-today living.
- 2 - Producers Price Index (PPI):It measures the change of local producer's level of goods and services. CAPMAS moves to produce the (PPI) starting from September 2007 instead of whole price index.
- 3 - Producers Price :( imported-local) it is the producer price inclusive of commodity taxes and fees till delivered to the ports or factory door.
- 4 - Wholesaler Price: it is the price of selling goods without change by wholesaler to retail seller or to commercial and industrial establishments or the other whole sellers.
- 5 - Consumer Price (retail: it is the price of selling commodities by retail sellers or alike (similar) to the final consumer to be as a personal or family consumption.

## Statistical Yearbook - Prices

### 9-1 MONTHLY AVERAGES OF CONSUMER PRICES FOR SOME COMMODITIES IN URBAN DURING 2013 & ANNUAL AVERAGES, CHANGE RATE (2012 - 2013)

Prices: L.E

Unit: km

Commodities	نسبة تغير % 2012 - 2013 Change %rate 2012-2013	المتوسط السنوي Annual Average		2013			
		2012	2013	ديسمبر	نوفمبر	أكتوبر	سبتمبر
				Dec	Nov	Oct	Sep
<b><u>Cereals &amp; Legumes</u></b>							
1 Wheat	11.9	3.62	4.05	4.34	4.34	4.34	4.34
2 Maize	7.5	2.65	2.85	2.91	2.91	2.91	2.91
3 Dried Beans	8.1	8.28	8.95	8.95	8.95	8.95	8.95
4 Crushed Beans	7.8	6.40	6.90	6.90	6.90	6.90	6.90
5 Local Lentil	9.7	8.79	9.64	10.54	10.54	9.54	9.54
6 Local crushed lentil	2.1	8.23	8.40	8.40	8.40	8.40	8.40
7 Dried blacked-eyed peas	14.8	9.75	11.19	11.30	11.30	11.30	11.30
8 Dry kidney beans	72.0	7.14	12.28	16.10	16.10	14.60	13.60
<b><u>Vegetables</u></b>							
9 Garlic	-13.9	10.77	9.27	12.10	11.60	11.60	11.10
10 Onion	-9.9	4.76	4.29	4.81	4.31	4.55	4.30
11 Potatoes	18.5	5.04	5.97	4.63	5.88	6.48	7.33
12 Tomatoes	-32.7	5.06	3.41	3.26	4.77	3.80	2.80
13 Green peas	36.1	3.57	4.86	2.93	4.93	0.00	0.00
14 Yellow carrot without leaves	57.8	2.77	4.37	3.50	6.00	6.50	6.00
15 Green molokhia	40.1	2.47	3.46	4.00	3.50	2.90	3.25
16 Medium size cucumber	3.2	4.36	4.50	4.75	3.75	4.25	4.75
<b><u>Local Meat</u></b>							
17 Smallaged buffallos with bones	7.3	60.88	65.30	70.88	68.88	68.88	65.88
18 Medium aged buffallos & cows without bones	6.8	62.90	67.15	71.90	70.90	70.90	68.90
<b><u>Alive Birds &amp; Eggs</u></b>							
19 Chicken	27.4	21.39	27.25	26.25	29.50	31.50	29.50
20 Farm Production White Chicken	11.1	20.36	22.63	24.00	23.75	24.75	23.75
21 Farm production Large size eggs <sup>(1)</sup>	32.9	0.73	0.97	1.10	1.10	1.09	1.04
<b><u>Fresh &amp; Salted Medium Local Fish</u></b>							
22 Bolti (6-10)	17.2	17.34	20.32	22.42	21.92	21.42	21.92
23 Bouri (5-8)	13.6	32.01	36.35	38.89	38.39	37.39	38.39
<b><u>Milk &amp; It's products</u></b>							
24 Non-pasteurized milk	8.0	5.47	5.91	5.93	5.93	5.93	5.93
25 Stored full cream cheese	11.7	24.16	26.99	33.16	30.16	28.16	26.16
26 Natural local cooking fat	1.7	47.29	48.08	51.29	48.29	48.29	47.79
<b><u>Grocery</u></b>							
27 Unpacked black honey	0.0	5.30	5.30	5.30	5.30	5.30	5.30
28 Unpacked normal macaroni	20.2	3.61	4.34	4.34	4.34	4.34	4.34
29 Lot of Unpacked white Rice	17.3	4.28	5.02	5.26	5.26	5.26	5.26
30 Crystallized Sugar (not subsidize)	-5.6	5.74	5.42	5.42	5.42	5.42	5.42
31 Appricot jam 420 <sup>(2)</sup>	7.6	4.99	5.37	5.41	5.41	5.41	5.41
32 Sun Flower Oil <sup>(3)</sup>	10.2	12.69	13.99	14.31	14.31	14.31	14.31
33 Maize Oil	8.4	14.45	15.66	15.98	15.98	15.98	15.98

(1) No.

(2) G.m

(3) lLitre

Source: CAPMAS

الكتاب الإحصائي السنوي - الأسعار

1-9 المتوسط الشهري لأسعار البيع للمستهلك لبعض السلع الغذائية بالحضر خلال عام 2013 والمتوسط السنوي لعامي ,  
نسبة التغير (2012 - 2013 )

الاسعار: بالجنيه

الوحدة : كم

2013								السلع
يناير	فبراير	مارس	أبريل	مايو	يونيو	يوليو	أغسطس	
Jan.	Feb.	Mar	Apr	May	Jun	Jul	Aug	
								<b>الحبوب و البقول</b>
3.79	3.79	3.79	3.79	3.79	4.09	4.09	4.09	1 قمح
2.75	2.75	2.76	2.77	2.77	2.90	2.90	2.91	2 ذره شامية
8.95	8.95	8.95	8.95	8.95	8.95	8.95	8.95	3 فول مكموره
6.90	6.90	6.90	6.90	6.90	6.90	6.90	6.90	4 فول مجروش
9.29	9.29	9.29	9.29	9.29	9.54	9.54	9.54	5 عدس صحيح محلي
8.40	8.40	8.40	8.40	8.40	8.40	8.40	8.40	6 عدس مجروش محلي
10.89	10.89	10.90	11.24	11.30	11.30	11.30	11.30	7 لوبيا جافه بلدي
9.62	9.62	10.12	11.12	11.12	12.12	12.12	12.12	8 فاصوليا جافه
								<b>الخضرا</b>
10.64	10.64	6.60	6.60	6.60	6.60	8.10	9.10	9 ثوم بلدي
5.80	5.80	3.50	3.50	3.50	3.50	3.75	4.05	10 بصل
5.25	5.25	5.85	5.90	5.90	5.90	6.45	6.85	11 بطاطس
2.75	2.75	3.25	3.75	3.45	3.65	3.15	3.40	12 طماطم
4.43	4.43	5.18	5.68	5.93	0.00	0.00	0.00	13 بسله خضراء
3.56	3.56	3.10	3.25	3.50	3.75	4.75	5.25	14 جزر أصفر بدون العرش
0.00	0.00	0.00	0.00	0.00	3.50	3.50	3.50	15 ملوخيه خضراء
5.00	5.00	5.00	4.50	4.25	4.50	3.75	4.25	16 خيار متوسط الحجم
								<b>اللحوم المحليه</b>
62.88	62.88	62.88	62.88	62.88	62.88	65.88	65.88	17 جاموس صغير السن بالعظم (بتلو)
64.90	64.90	64.90	64.90	64.90	64.90	66.90	66.90	18 بقري و جاموسي متوسط السن مشفي كندوز
								<b>الطيور الحيه والبيض</b>
23.75	25.25	26.75	27.75	25.75	26.25	27.25	27.50	19 دجاج بلدي
19.50	21.50	22.50	23.00	21.50	22.00	22.50	22.75	20 دجاج ابيض انتاج مزارع
0.85	0.90	0.86	0.88	0.88	0.92	0.97	0.99	21 بيض مزارع كبير الحجم <sup>(1)</sup>
								<b>الاسماك المحليه المتوسطه الطازجه والمملحه</b>
17.78	18.78	19.28	19.75	19.25	19.75	20.66	20.92	22 بلطي (6-10)
33.63	34.63	35.38	35.88	33.88	34.88	36.92	37.92	23 بوري (5-8)
								<b>الالبان و منتجاتها</b>
5.68	5.93	5.93	5.93	5.93	5.93	5.93	5.93	24 لبن حليب غير مبستر
24.16	25.66	25.66	26.16	26.16	26.16	26.16	26.16	25 جبن ابيض كامل الدسم مختزن
47.29	47.29	47.79	47.79	47.79	47.79	47.79	47.79	26 مسلي طبيعي بلدي محلي
								<b>البقاله</b>
5.30	5.30	5.30	5.30	5.30	5.30	5.30	5.30	27 عسل أسود سائب
4.34	4.34	4.34	4.34	4.34	4.34	4.34	4.34	28 مكرونه عاديه سائيه محليه
4.26	4.51	4.71	4.86	5.11	5.26	5.26	5.26	29 أرز ابيض ممسوح سائب
5.42	5.42	5.42	5.42	5.42	5.42	5.42	5.42	30 سكر (غير مدعم) مبلور
5.16	5.16	5.41	5.41	5.41	5.41	5.41	5.41	31 مربى مشمش 420 <sup>(2)</sup>
13.01	13.26	13.56	13.81	14.06	14.31	14.31	14.31	32 زيت عباد شمس <sup>(3)</sup>
14.68	14.93	15.23	15.48	15.73	15.96	15.98	15.98	33 زيت الذره <sup>(3)</sup>

(1) بالعدد

(2) جم

(3) 1 لتر

المصدر: الجهاز المركزي للتعبئة العامة والإحصاء

9-2 الأرقام القياسية السنوية لأسعار المنتجين طبقاً للفئات الجدولية الرئيسية (2006-2013)

## 9-2 PRODUCER ANNUAL PRICE INDEX BY MAIN GROUPS ( PPI ) (2006 - 2013)

سنة الأساس:  
100=2005/2004

Base Year :2004/2005=100

Main groups	2013	2012	2011	2010	2009	2008	2007	2006	المجموعات الرئيسية
<b>All Items</b>	<b>201.8</b>	<b>195.2</b>	<b>190.5</b>	<b>166.1</b>	<b>147.4</b>	<b>156.2</b>	<b>129.0</b>	<b>118.4</b>	الرقم العام
A - Agriculture . Forestry and Fishing	274.5	258.9	254.2	220.6	192.4	183.4	152.4	134.7	أ - الزراعة وإستغلال الغابات وصيد الأسماك
B - Mining and quarrying	201.7	206.5	200.5	154.7	123.8	175.6	137.9	124.4	ب - التعدين وإستغلال المحاجر
C - Manufacturing	177.7	168.5	165.5	152.1	141.5	141.8	116.5	109.1	ج - الصناعة التحويلية
D - Electricity . Gas . Steam and Air Conditioning supply	155.2	145.8	140.3	140.3	119.2	114.1	100.0	100.0	د - إمداد الكهرباء والغاز والبخار وإمدادات التكييف
E - Water supply . Sewerage Waste Management & Remediation Activities	162.0	157.3	151.0	146.5	140.0	137.8	128.0	119.8	هـ - أنشطة الإمداد المائى وشبكات الصرف الصحى وإدارة ومعالجة النفايات
F - Transportation and storage	132.9	131.1	129.2	125.4	124.5	113.9	104.0	101.3	و - النقل والتخزين
G - Accommodation and food service activities	136.6	142.2	128.1	115.7	114.3	117.8	107.1	105.2	ط - أنشطة خدمات الغذاء والإقامة
J - Information and Communications activities	112.5	112.5	112.5	112.5	112.5	110.1	107.8	107.8	ى - أنشطة المعلومات والاتصالات

Source: CAPMAS

المصدر: الجهاز المركزى للتعبئة العامة والأحصاء



9-3 الأرقام القياسية لاسعار المستهلكين للسلع والخدمات طبقا للاقسام الرئيسية بالحضر خلال عام 2013

9-3 COMMODITIES & SERVICES CONSUMER PRICE INDEX BY MAIN GROUPS  
IN URBAN DURING 2013

Jan. 2010 = 100

يناير 2010 = 100

Main groups	ديسمبر Dec	نوفمبر Nov	أكتوبر Oct	سبتمبر Sep	أغسطس Aug	يوليو Jul	يونيو Jun	مايو May	أبريل Apr	مارس Mar	فبراير Feb.	يناير Jan.	المجموعات الرئيسية
All Items	140.4	141.8	140.5	139.0	136.9	136.0	134.8	133.6	133.8	131.9	131.1	127.9	الرقم العام
Food & Non alcoholic beverages	163.4	166.0	165.2	163.3	160.3	157.7	155.0	151.9	152.8	148.8	146.7	142.6	الطعام والمشروبات غير الكحولية
Tobacco	218.4	218.4	218.4	218.4	218.4	217.4	217.4	217.4	217.4	217.4	217.4	217.4	الدخان
Clothing & Footwear	116.1	116.1	109.6	109.6	108.8	113.0	113.0	113.0	112.9	110.4	110.4	108.9	الملابس والأحذية
Housing, Water, Elec, Gas & Fuel	116.0	114.8	114.9	113.4	113.1	113.1	113.1	114.2	114.2	113.6	113.6	113.5	المسكن والمياه والكهرباء والوقود
Furniture, Domestic Equipments & Maintenance	130.9	130.0	129.7	129.2	122.8	122.8	122.1	121.3	120.1	118.8	118.8	117.0	الاثاث والمعدات المنزلية والصيانة
Health Care	114.8	114.8	114.8	114.8	114.8	114.8	114.8	114.8	114.8	114.8	114.8	106.5	الرعاية الصحية
Transport & Transportation	112.8	112.7	112.7	112.6	107.3	107.3	107.3	107.0	106.6	106.5	106.5	105.7	النقل والمواصلات
Communications	95.4	95.4	95.4	95.4	95.5	95.5	95.5	95.5	95.5	95.5	95.5	96.2	الاتصالات السلكية واللاسلكية
Culture & Recreation	145.6	145.6	145.2	144.0	134.6	130.5	126.7	125.7	125.2	125.2	125.2	125.1	الثقافة والترفيه
Education	157.9	157.9	157.9	152.2	152.2	152.2	152.2	152.2	152.2	152.2	152.2	152.2	التعليم
Restaurants & Hotels	145.8	145.8	145.8	142.9	141.7	141.7	141.7	139.7	138.5	138.2	137.8	118.9	المطاعم والفنادق
Miscellaneous & Goods Services	105.2	105.4	105.9	105.9	105.0	104.9	105.3	105.9	106.2	105.7	105.8	105.5	السلع والخدمات المتنوعة

4-9 الأرقام القياسية الشهرية لاسعار المستهلكين حضر الجمهورية (2011-2013)

## 9-4 MONTHLY CONSUMER PRICE INDEXES IN URBAN AREAS (2011 - 2013)

Jan. 2010 = 100

يناير 2010 = 100

Main groups	ديسمبر Dec	نوفمبر Nov	أكتوبر Oct	سبتمبر Sep	أغسطس Aug	يوليو Jul	يونيو Jun	مايو May	أبريل Apr	مارس Mar	فبراير Feb.	يناير Jan.	المجموعات الرئيسية
<b>2011</b>													<b>2011</b>
CPI	120.1	120.4	119.2	118.8	117.2	115.9	114.5	114.0	113.8	112.4	110.9	110.8	الأرقام القياسية لأسعار المستهلكين
rate of change %	9.6	9.1	7.1	8.2	8.5	10.4	11.8	11.8	12.1	11.5	10.7	10.8	نسبة التغيير % (1)
<b>2012</b>													<b>2012</b>
CPI	125.7	125.6	127.2	126.2	124.7	123.3	122.8	123.5	123.8	122.6	121.1	120.3	الأرقام القياسية لأسعار المستهلكين
rate of change %	4.7	4.3	6.7	6.2	6.5	6.4	7.3	8.3	8.8	9.0	9.2	8.6	نسبة التغيير % (1)
<b>2013</b>													<b>2013</b>
CPI	140.4	141.8	140.5	139.0	136.9	130.0	134.8	133.6	133.8	131.9	131.1	127.9	الأرقام القياسية لأسعار المستهلكين
rate of change %	11.7	13.0	10.4	10.1	9.7	10.3	9.8	8.2	8.1	7.6	8.2	6.3	نسبة التغيير % (1)

(1) : نسبة التغيير بين الشهر في العام الحالي ونفس الشهر في العام الماضي

(1) : rate of change is calculated as % change between the month in the current year &amp; the same month in the previous year

Source: CAPMAS

المصدر: الجهاز المركزي للتعبئة العامة والإحصاء

## 5-9 الأرقام القياسية السنوية لأسعار المستهلكين بالحضر طبقاً للأقسام الرئيسية (1996 - 2003)

## 9-5 ANNUAL CONSUMER PRICE INDEX IN URBAN BY MAIN GROUPS (1996 - 2003)

Base year

سنة الأساس

Jan. 2010 = 100

يناير 2010 = 100

الرقم العام	الطعام والمشروبات والدخان	الملابس والأحذية	المسكن والمياه والكهرباء والوقود	الأثاث و المعدات المنزلية والصيانة	الرعاية الصحية	النقل والمواصلات	التعليم و الثقافة والترفيه	السلع والخدمات المتنوعة	السنوات
All Items	Food, beverages & tobacco	Clothing & foot-wear	Housing, water, electricity & fuels	Furniture, domestic equipments & maintenance	Health Care	Transport & Transportation	Education, culture & recreation	Miscellaneous goods & services	Years
39.9	29.8	54.8	68.6	58.5	63.1	44.2	37.5	42.1	1996
41.5	30.9	57.9	70.4	51.5	66.1	46.6	40.0	46.3	1997
43.0	32.5	59.2	70.2	52.9	65.9	47.9	41.0	48.7	1998
44.1	33.8	60.2	70	54.7	65.6	48.7	42.0	51.4	1999
45.3	34.6	61.7	71.9	54.8	67.1	50.1	44.6	52.0	2000
46.3	35.0	63.0	72.2	55.4	67.7	50.1	50.2	53.8	2001
47.6	36.5	64.3	72.3	56.6	68.6	51.0	50.5	54.2	2002
49.6	38.9	65.4	73.0	59.7	69.1	51.5	51.0	55.4	2003

## 6-9 الأرقام القياسية السنوية لأسعار المستهلكين بالريف طبقاً للأقسام الرئيسية (1996 - 2003)

## 9-6 ANNUAL CONSUMER PRICE INDEX IN RURAL BY MAIN GROUPS (1996 - 2003)

Base year

سنة الأساس

Jan. 2010 = 100

يناير 2010 = 100

الرقم العام	الطعام والمشروبات والدخان	الملابس والأحذية	المسكن والمياه والكهرباء والوقود	الأثاث و المعدات المنزلية والصيانة	الرعاية الصحية	النقل والمواصلات	التعليم و الثقافة والترفيه	السلع والخدمات المتنوعة	السنوات
All Items	Food, beverages & tobacco	Clothing & foot-wear	Housing, water, electricity & fuels	Furniture, domestic equipments & maintenance	Health Care	Transport & Transportation	Education, culture & recreation	Miscellaneous goods & services	Years
39.0	31.1	55.4	65.2	57.8	56.2	53.6	40.0	47.1	1996
40.4	32.2	57.5	65.7	58.2	58.9	54.2	41.9	53.6	1997
41.8	33.5	58.8	66.5	58.5	60.5	54.3	45.0	52.5	1998
43.3	34.6	60.3	67.2	58.9	63.6	54.8	48.5	54.1	1999
44.6	35.7	61.9	68.3	59.1	64.3	56.2	51.1	55.0	2000
45.4	36.2	63.3	68.8	59.4	64.7	56.2	57.3	55.5	2001
46.4	37.2	64.1	69.1	59.8	65.6	57.4	57.6	55.7	2002
49.6	40.7	67.2	70.7	66.0	67.7	62.8	57.5	60.6	2003

Source : CAPMAS

المصدر : الجهاز المركزي للتعبئة العامة والإحصاء

## 7-9 الأرقام القياسية السنوية لأسعار المستهلكين بالحضر طبقاً للأقسام الرئيسية (2013 - 2004)

## 9-7 ANNUAL CONSUMER PRICE INDEX IN URBAN BY MAIN GROUPS (2004 - 2013)

Item	Years											السنوات	البيان
		2013	2012	2011	2010	2009	2008	2007	2006	2005	(1)2004		
Miscellaneous goods& services		105.5	104.9	103.3	100.7	89.4	79.7	72.7	66.5	62.9	62.0		السلع والخدمات المتنوعة
Hotels & Restaurants		139.9	116.7	113	103.5	96.2	83.2	58.8	56	53.7	52.9		المطاعم والفنادق
Education		153.6	140.5	127.4	106.1	93.6	88.6	69.5	58.7	55.2	51.9		التعليم
Recreation and culture		133.2	119.3	110.4	102.3	97.9	86.1	71.8	64.5	55.6	55.2		الثقافة والترفيهية
Communications		95.5	95.4	98.5	99.9	100	97.7	91.5	87.0	75.0	57.6		الاتصالات السلكية واللاسلكية
Transport & transportation		108.8	104.3	101.9	100.5	99.7	92.7	79.9	75.5	71.9	68.5		النقل والمواصلات
Health Care		114.1	103.3	101.8	100.3	99.8	93.9	85.1	83.1	80.1	76.8		الرعاية الصحية
Furniture, domestic equipments, maintenance		123.6	113.2	106.3	102.3	98.7	90.5	80.5	75.9	72.6	70.9		الأثاث و المعدات المنزلية والصيانة
Housing, water, electricity, fuels		114.3	109.2	102.7	99.4	96.5	92.8	86.3	82.6	79.5	77.0		المسكن والمياه والكهرباء والوقود
Clothing & feet-wear		111.8	107.2	102.8	100.9	99.2	91.2	84.6	80.3	79.0	75.2		الملابس والأحذية
Tobacco		217.8	201.8	171.4	121.9	100.0	91.8	82.7	80.3	76.9	73.9		الدخان
Food, beverages		156.1	138.9	127.2	110.1	92.0	79.2	63.9	56.5	51.3	48.9		الطعام والمشروبات
All Items		135.6	123.9	115.7	105.1	94.6	84.6	71.5	65.3	60.6	57.8		الرقم العام

## 8-9 الأرقام القياسية السنوية لأسعار المستهلكين بالريف طبقاً للأقسام الرئيسية (2013 - 2004)

## 9-8 ANNUAL CONSUMER PRICE INDEX RURAL BY MAIN GROUPS (2004 - 2013)

Item	Years											السنوات	البيان
		2013	2012	2011	2010	2009	2008	2007	2006	2005	(1)2004		
Miscellaneous goods& services		105.4	105	103.1	100.6	91.4	84	78.3	67.4	63.2	62.4		السلع والخدمات المتنوعة
Hotels & Restaurants		149.8	115.3	113.9	104.6	99	85.2	57.5	54.9	52.6	52.2		المطاعم والفنادق
Education		154.6	141.5	128.3	106.3	95.9	91.7	75.3	67.8	64.5	63.3		التعليم
Recreation and culture		131.2	117.9	108.6	101.4	99.8	94.3	88.1	78.4	66.4	66.0		الثقافة والترفيهية
Communications		96.9	96.8	98.9	99.9	100.1	97.5	92.7	85.4	72.3	54.1		الاتصالات السلكية واللاسلكية
Transport & transportation		108.9	101.4	101	100.3	99.9	95.1	84.9	80.8	78.5	76.1		النقل والمواصلات
Health Care		117	104.1	102.1	100.4	99.8	93	82.1	80.1	77.1	73.8		الرعاية الصحية
Furniture, domestic equipments, maintenance		118.5	109	105.4	102	98.6	90.1		76.4	72.8	72.3		الأثاث و المعدات المنزلية والصيانة
Housing, water, electricity, fuels		117.4	111.3	103.2	98.7	94.7	91	86.4	81.1	77.9	74.5		المسكن والمياه والكهرباء والوقود
Clothing & feet-wear		114.5	109.6	104.5	101.3	99.2	90	84.4	80.8	79.6	76.7		الملابس والأحذية
Tobacco		216.3	201.3	170.9	121.9	100.0	91.5	81.9	79.3	76.6	73.9		الدخان
Food, beverages		156.6	137.4	125.8	109.7	93.8	82.2	63.9	55.6	50.9	49.4		الطعام والمشروبات
All Items		140.5	126.2	117.2	105.7	95.1	85.5	71.0	63.9	59.5	57.6		الرقم العام

(1) From the beginning of January 2004 frame has been distributed into 12 sections

(1) ابتداء من يناير 2004 قسم الاطار الى 12 قسم

Source : CAPMAS

المصدر : الجهاز المركزى للتعبئة العامة والاحصاء

9-9 أسعار الجملة الربع سنوي للأخشاب ومواد البناء في 2013 ونسبة التغير السنوي بين عامي 2012 , 2013

## 9-9 QUARTERLY AVERAGE OF WOOD AND BUILDING MATERIALS WHOLESALE PRICES IN 2013&amp;THE ANNUAL RATE OF CHANGE BETWEEN 2012 , 2013

Prices:L.E

الاسعار: بالجنيه

Commodities & Its Descriptions	Unit	% نسبة تغير 2012 - 2013 %Change Rate 2012-2013	المتوسط السنوي للأسعار Prices annual average		2013				الوحدہ	السلع و أوصافها
			2012	2013	أكتوبر	يوليو	ابريل	يناير		
					October	July	April	January		
<b>أولاً : الأخشاب</b>										
<b>خشب أبيض</b>										
Swedish wood no.1	m <sup>3</sup>	12.44	2 090	2 350	2 450	2 400	2 350	2 200	متر مكعب	خشب سويدي نمرة 1
Blank wood no.1	m <sup>3</sup>	15.81	1 645	1905	1 970	1 950	1 900	1 800	متر مكعب	خشب بياض نمرة 1
<b>خشب زان ميخر</b>										
Length from 1-1.7 meter	m <sup>3</sup>	7.73	3 074	3 312	3 400	3 400	3 370	3 100	متر مكعب	طول من 1-1.7
Length from 1.8-3.5 meter	m <sup>3</sup>	9.16	3 206	3 500	3 600	3 600	3 550	3 250	متر مكعب	طول من 1.8-3.5
<b>أبلاكاج مقاس 153x153 Cm. B.B.C degree</b>										
Thickness 3 mm	Sheet	10.98	32.25	35.79	36.50	36.50	36.30	33.85	لوح	سمك 3 مم
Thickness 4 mm	Sheet	12.58	40.00	45.03	45.50	45.50	45.50	43.62	لوح	سمك 4 مم
<b>أبلاكاج كونتر زان مقاس 122x220 Cm</b>										
Thickness 3 mm	Sheet	5.56	56.31	59.44	59.5	59.5	59.50	59.25	لوح	سمك 3 مم
Thickness 4 mm	Sheet	6.75	61.31	65.45	66.40	65.75	65.75	63.90	لوح	سمك 4 مم
<b>ثانياً : مواد البناء</b>										
<b>الحديد</b>										
<b>حديد ميروم للمباني</b>										
16 mm	Ton	10.44	4511.50	4982.3	0.15	4 935	5 163	4 861	طن	16م
13 mm	Ton	10.69	4511.50	4993.6	0.15	4 935	5 163	4 861	طن	13م
10 mm	Ton	10.69	4511.50	4993.6	0.15	4 935	5 163	4 861	طن	10م
<b>الطوب</b>										
Massive 25x12x6 cm	000	10.94	286.50	317.85	333	323	323	292	ألف	مصمط 6x12x25 سم
Empty 25x12x6 cm	000	9.59	311.50	341.38	347	344	350	325	ألف	مفرغ 6x12x25 سم
Empty Cement 40x20x12 cm	000	15.51	535.00	618	626	626	645	575	ألف	أسمنتني مفرغ 12x20x40 سم

Continued

يتبع

تابع 9- 9 أسعار الجملة الربع سنوي للأخشاب ومواد البناء في 2013 ونسبة التغير السنوي بين عامي 2012 ، 2013

## 9-9 QUARTERLY AVERAGE OF WOOD AND BUILDING MATERIALS WHOLESALE PRICES IN 2013&amp;THE ANNUAL RATE OF CHANGE BETWEEN 2012 - 2013 (Cont.)

Prices:L.E

الاسعار: بالجنيه

Commodities & Its Descriptions	Unit	% نسبة تغير 2012 - 2013  %Change Rate 2012-2013	المتوسط السنوي للأسعار Prices annual average		2013				الوحدہ	السلع و أوصافها
					أكتوبر	يوليو	ابريل	يناير		
			2012	2013	October	July	April	January		
<b><u>Cement</u></b>										
<b><u>Packed Cement</u></b>										
Portland ordinary	50 kg pack	19.73	24.38	29.19	29.77	29.77	29.77	27.43	50 كجم	بورتلاندي عادي
White	50 kg pack	23.89	34.74	43.04	45.75	45.70	42.70	38.00	50 كجم	أبيض
Irony	50 kg pack	8.50	23.40	25.39	25.85	25.85	25.85	24.02	50 كجم	حديدى
Quick-Setting Cement	50 kg pack	18.18	30.75	36.34	37.50	37.50	37.15	33.20	50 كجم	سريع التصلب
<b><u>Sand &amp; Gravel for building</u></b>										
Sand	m <sup>3</sup>	12.89	29.64	33.46	34.18	34.18	34.18	31.29	متر مكعب	رمل
Gravel	m <sup>3</sup>	22.02	61.48	75.02	76.25	76.25	76.25	71.33	متر مكعب	زلط
<b><u>Slabs</u></b>										
<b><u>Mozaiko Slab</u></b>										
Ordinary Size 20x20x2 cm	m <sup>2</sup>	27.72	13.53	17.28	18.05	17.68	17.44	15.95	متر مربع	عادة مقاس 20x20x2 سم
Colourful Size 20x20x2 cm	m <sup>2</sup>	28.75	14.05	18.09	18.85	18.80	17.92	16.80	متر مربع	ملون مقاس 20x20x2 سم
<b><u>Molee Slab</u></b>										
Size20x20x2 cm	m <sup>2</sup>	27.17	14.83	18.86	19.55	19.55	18.80	17.55	متر مربع	مقاس 20x20x2 سم
Size15x15x2 cm	m <sup>2</sup>	30.00	13.60	17.68	18.10	18.10	17.70	16.80	متر مربع	مقاس 2x15x15 سم
<b><u>Cement Slab</u></b>										
Size20x20x1.5 cm	m <sup>2</sup>	28.90	9.24	11.91	12.75	12.65	11.77	10.45	متر مربع	مقاس 1.5x20x20 سم
Size15x15x2 cm	m <sup>2</sup>	26.32	9.84	12.43	12.82	12.75	12.75	11.40	متر مربع	مقاس 2x15x15 سم

Source : CAPMAS

المصدر : الجهاز المركزي للتعبئة العامة و الاحصاء

نسبة التغير للأرقام القياسية الشهرية لأسعار المستهلكين حضر الجمهورية (2013-2011)

Change Percentage of Monthly C.P.I in Urban Areas (2011-2013)

Figure (9-1)

شكل رقم (1-9)

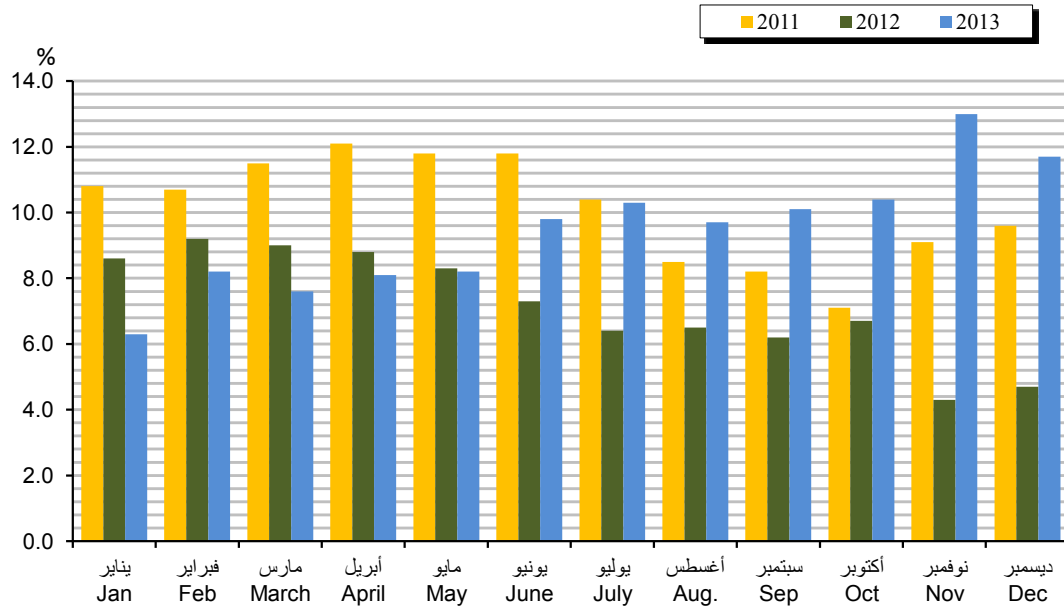

Source: CAPMAS

المصدر : الجهاز المركزي للتعبئة العامة والإحصاء

## الباب العاشر المالية والبنوك

يلقي هذا الباب الضوء علي البيانات المالية للبنوك بالإضافة الي بيانات المالية العامة والتي تتطرق إلي الآتي:

ملخص المعاملات المالية الرئيسية للموازنة العامة ، إجمالي الدين المحلي ، الدين الخارجي ، ميزان المدفوعات ، تحويلات المصريين العاملين بالخارج ، المركز المالي الأجمالي للبنوك ، السيولة المحلية والأصول المقابلة ، الودائع بالعملة المحلية والأجنبية ، الأصول والخصوم الأجنبية ، الإئتمان المحلي ، إجمالي الأوعية الإيداعية ، النقد المصدر ، ( تطور نتائج نشاط قطاع التأمين لصافي الإستثمارات ، حقوق جملة الوثائق ، حقوق المساهمين ، صافي الأقساط ، صافي التعويضات ) ، مؤشرات أداء سوق الأوراق المالية.

ومصادر هذا الباب هي البنك المركزي المصري ووزارة المالية .

### بعض التعريفات :

رصيد ميزان المدفوعات : هو البيان الإحصائي الذي يسجل المعاملات الإقتصادية بين الإقتصاد المحلي والعالم الخارجي خلال فترة زمنية محددة وتشمل المعاملات الإقتصادية التي تتم بين المقيمين وغير المقيمين كالمعاملات المتعلقة بالسلع والخدمات والدخل والمعاملات التي تتضمن أصولاً وخصومات مالية مع العالم الخارجي.

وتنقسم معاملات ميزان المدفوعات إلي مجموعتين من المعاملات هي المعاملات الجارية والمعاملات الرأسمالية.

صافي الميزان التجاري: يوضح العلاقة بين القيمة الكلية للصادرات من الدولة وبين القيمة الكلية للواردات إليها . ويحقق الميزان فائضاً للدولة عندما تفوق قيمة الصادرات على قيمة الواردات وعلي العكس يحقق الميزان عجزاً عندما تفوق قيمة الواردات على قيمة الصادرات .

صافي الميزان الخدمي : هو الفرق بين المتحصلات والمدفوعات الخدمية والتي تتمثل أهم بنودها في النقل والسفر ودخل الإستثمار والمتحصلات الحكومية ومدفوعات أخرى.

قيمة الأوراق المالية المتداولة بالبورصة : هي كمية الأوراق المالية المقيدة التي تم تداولها داخل بورصة الأوراق المالية مضروبة في سعر إقفال يوم العملية .

معدل الدولار :

نسبة الودائع بالعملات الأجنبية ( مقيمة بالدولار ) إلي إجمالي الودائع بالعملة المحلية .

الدين المحلي المستحق علي الحكومة

يمثل رصيد الأذون والسندات الحكومية القائمة وصافي مركز حساباتها مع الجهاز المصرفي ، وكذا رصيد مديونيتها تجاه بنك الإستثمار القومي .

الدين المحلي المستحق علي الهيئات الاقتصادية :

يمثل رصيد مديونيتها تجاه بنك الاستثمار القومي وصافي مركز حساباتها لدي الجهاز المصرفي.

الدين المحلي المستحق علي بنك الاستثمار القومي:

يمثل الموارد التي حصل عليها البنك من صناديق التأمين الاجتماعي وصندوق توفير البريد وحصيلة شهادات الاستثمار وسندات التنمية الدولارية مطروحاً منها رصيد المديونية المستحقة له علي الحكومة والهيئات الاقتصادية وكذا رصيد الدائن لدي البنوك .

## SECTION (10)

### FINANCE AND BANKS

This chapter concern light upon Banking and Finance. It includes that

Summary of main budget operations, total domestic debt, external debt, balance of payments, remittances of Egyptians working abroad, aggregate financial position of banks, domestic liquidity & counterpart asset, deposits in local and foreign currencies, foreign assets and liabilities, domestic credit, total saving vessels, currency issued, development of insurance sector activities net investments, documents' owners rights, shares' rights, net installments & net compensations, stock exchange and development of privatization program.

Sources of this chapter are Central Bank of Egypt and Ministry of finance.

#### Some Definitions:

**Balance of payments:** is the statistical data which registers the economic transactions between the local economy and the external world during a specified time. It includes the economic transaction between residents and non-residents such as the transactions related to commodities, services income, and the transactions include assets and financial liabilities with the external world.

The balance of payments transactions are divided into two groups of transactions : The current and the capital transactions.

**The net trade balance:** Illustrates the relation between the total value of the state's exports and imports. When the value of exports exceeds the value of imports the balance achieves a surplus & vice versa achieves a deficit when the imports value exceeds the exports value.



**The net service balance: The margin between receipts and service payments, its important items are represented in transportation, travel, investment income, governmental receipts & other payments.**

**The value of the traded securities in stock markets: The quantity of listed and traded securities in the stock market x the daily closing price.**

**The Dollarization rate:**

**The percentage of deposits by foreign currencies (evaluated by dollar) to the total deposits by local currency.**

**Domestic debt owed by the government:**

**It represents the outstanding balance of government bonds & bills, the net balance of the government accounts with the banking system and the government debt balance with the National Investment Bank..**

**Domestic debt owed by the economic authorities:**

**It represents their debt balance with the National Investment Bank. and their net balance of accounts with the banking system.**

**Domestic debt owed by the National Investment Bank :**

**It represents the resources acquired by the bank from the social insurance funds, postal saving accounts, proceeds of investment certificates, and US dollar development bonds, minus the balances of debts owed by the government and economic authorities to the bank and its credit position with banks.**

## Statistical Yearbook - Financial & Banking

### 10-1 SUMMARY OF MAIN BUDGET OPERATIONS <sup>(1) (2)</sup> (05/06 - 12/2013)

Unit : Mil. L.E.

Item	13/12 فعلي actual	12/11 فعلي actual	11/10 فعلي actual	10/09 فعلي actual
<b>1 Total Revenues and Grants</b>	<b>350 322</b>	<b>303 622</b>	<b>265 286</b>	<b>268 114</b>
2 Tax Revenues	251 119	207 410	192 072	170 494
3 Income tax	117 762	91 245	89 593	76 618
4 Property taxes	16 453	13 089	9 452	8 770
5 Taxes on goods and services	92 924	84 594	76 068	67 095
6 Taxes on international trade	16 771	14 788	13 858	14 702
7 Other taxes	7 208	3 694	3 102	3 309
8 Non -Tax Revenues	99 203	96 212	73 214	97 621
9 Grants	5 208	10 104	2 287	4 333
10 From Foreign Governments	4 820	9 339	924	3 497
11 From International Organizations	112	95	392	332
12 From Government Organizations	275	670	971	503
13 Other Revenues	93 996	86 108	70 927	93 288
14 Financial Assets Returns	56 494	55 979	41 188	54 571
15 Proceeds from sales of goods	22 733	17 819	17 405	17 212
16 Fines, Penalties and Forfeits	479	519	640	421
17 Voluntary Transfers	612	673	916	684
18 Miscellaneous Revenues	13 677	11 118	10 779	20 400
<b>19 Total Expenditures</b>	<b>588 188</b>	<b>470 992</b>	<b>401 866</b>	<b>365 987</b>
20 Wages & Salaries	142 956	122 818	96 271	85 369
21 Purchases of Goods & Services	26 652	26 826	26 148	28 059
22 Interest Payments	146 995	104 441	85 077	72 333
23 Subsidies, Grants & Social benefits	197 093	150 193	123 125	102 974
24 Other Expenditures	34 975	30 796	31 364	28 901
25 Purchases of Non-Financial Assets	39 516	35 918	39 881	48 350
<b>26 Cash Deficit <sup>(3)</sup></b>	<b>237 865</b>	<b>167 370</b>	<b>136 580</b>	<b>97 872</b>
<b>27 Net Acquisition of Financial assets</b>	<b>1 854</b>	<b>-665</b>	<b>-2120</b>	<b>166</b>
<b>28 Overall Fiscal Deficit</b>	<b>239 719</b>	<b>166 705</b>	<b>134 460</b>	<b>98 038</b>

(1) was re-tab actual public budget to conform with the standards of the International Monetary

(2) the budget includes the administrative system and the local bodies and public service organizations.

(3) the total deficit is net acquisition of financial assets.

Source : The Ministry of Finance.

الكتاب الإحصائي - المالية والبنوك

1-10 ملخص المعاملات المالية الرئيسية للموازنة العامة<sup>(1)</sup> (2) (06/05- 2013/12)

الوحدة : بالمليون جنية

09/08 فعلى actual	08/07 فعلى actual	07/06 فعلى actual	06/05 فعلى actual	البيان
282 505	221 404	180 215	151 266	1 اجمالي الإيرادات والمنح
163 222	137 195	114 326	97 778	2 الإيرادات الضريبية
80 254	67 059	58 535	48 268	3 الضريبيه على الدخل
2 763	2 052	1 788	1 214	4 الضريبيه على الممتلكات
62 650	49 747	39 436	34 699	5 الضريبيه على السلع و الخدمات
14 091	14 020	10 370	9 654	6 الضريبيه على التجارة الدولية( الجمارك)
3 464	4 317	4 198	3 944	7 ضرائب اخرى
119 283	84 209	65 889	53 488	8 الإيرادات غير الضريبية
7 984	1 463	3 886	2 379	9 المنح
7 535	1 155	3 398	1 755	10 من حكومات أجنبية
148	109	289	362	11 من منظمات دولية
301	198	200	263	12 من جهات حكومية
111 299	82 747	62 003	51 108	13 إيرادات أخرى
53 395	52 455	45 110	36 373	14 عوائد الملكية
16 216	12 038	9 774	7 879	15 حصيله بيع السلع و الخدمات
566	247	237	206	16 تعويضات و غرامات
514	557	462	1 408	17 تحويلات إختيارية
40 608	17 450	6 419	5 244	18 اخرى
<b>351 500</b>	<b>282 290</b>	<b>222 029</b>	<b>207 810</b>	19 إجمالي المصروفات
76 147	62 839	52 153	46 719	20 الأجور و تعويضات العاملين
25 072	18 470	17 028	14 428	21 شراء السلع و الخدمات
52 810	50 528	47 700	36 814	22 الفوائد
127 033		58 442	68 897	23 الدعم والمنح والمزايا الإجتماعية
27 007	23 892	21 208	19 740	24 المصروفات الأخرى
43 430	34 191	25 498	21 212	25 شراء أصول غير مالية (الاستثمارات)
<b>68 995</b>	<b>60 886</b>	<b>41 815</b>	<b>56 544</b>	26 العجز النقدي <sup>(3)</sup>
<b>2 831</b>	<b>236</b>	<b>12 883</b>	<b>-6 160</b>	27 صافي حيازة الأصول المالية
<b>71 826</b>	<b>61 122</b>	<b>54 697</b>	<b>50 385</b>	28 العجز الكلي

(1) تم إعادة تويب عمليات الموازنة العامة لتتفق مع معايير صندوق النقد الدولي و المعروفه ب GFS 2001

(2) يشمل قطاع موازنة الجهاز الإدارى والمحليات والهيئات الخدمية العامة

(3) العجز الكلي مطروح منه صافي حيازة الأصول المالية .

المصدر : وزارة المالية .

## Statistical Yearbook - Financial & Banking

### 10-2 GOVERNMENTAL GROSS DOMESTIC DEBT & ECONOMIC AUTHORITIES DEBT (2006-2013)

Unit: Mil. L.E.

Stock at the end of June	2013	2012	2011	2010
<b>1 Gross Domestic Debt(1+2+3+4)</b>	<b><u>1 527 377</u></b>	<b><u>1 238 119</u></b>	<b><u>1 044 898</u></b>	<b><u>888 715</u></b>
<b>2 1- Net Domestic Debt of Government(A+B+C+D+E)</b>	<b>1261 141</b>	<b>990 529</b>	<b>808 113</b>	<b>663 818</b>
<b>3 <u>A-Balance of Bonds&amp;Bills</u></b>	<b><u>1 269 289</u></b>	<b><u>1 078 162</u></b>	<b><u>916 976</u></b>	<b><u>779 232</u></b>
4 Treasury Bonds with the CBE	238 830	178 830	130 596	121 533
5 Local Currency bonds with public sector banks	0	4 000	4 000	4 000
6 Bonds offered abroad				
7                    US\$	5 539	3 834	7 583	6 005
8                    LE	0 000	4 279	3 954	3 808
9 Egyptian treasury bonds	315 478	270 567	206 767	159 767
10 Government notes to compensate for for the actuarial deficit in social insurance funds.	2 000	2 000	2 000	2 000
11 Housing bonds	106	111	115	114
12 Foreign currency bonds with public sector commercial banks	0	0	0	11 883
13 The equivalent of the retained 5% of corporate profits to purchase government bonds	1 998	1 905	1 830	1 764
14 Bonds of the insurance funds (against the transfer of NIB debt to the treasury)	219 507	204 028	204 028	202 237
15 Treasury Bills (L.E).	425 847	373 398	356 103	266 121
16 Treasury Bills (US\$).	46 914	35 210	0	0
17 B- Borrowing from other entities.	25 348	13 036	2 000	0
<b>18 <u>C-Credit facilities from the Social Insurance Funds</u></b>	<b><u>1 225</u></b>	<b><u>1 725</u></b>	<b><u>2 343</u></b>	<b><u>2 343</u></b>
19 D- The Masri Dohhar Certificate <sup>(1)</sup>	<u>1421</u>	<u>193</u>	<u>0</u>	<u>0</u>
<b>20 <u>E- Net Government Balance with the Banking System</u></b>	<b><u>-36 142</u></b>	<b><u>-102 587</u></b>	<b><u>-113 206</u></b>	<b><u>-117 757</u></b>
<b>21 <u>2-Borrowing Economic Authorities (net)</u></b>	<b><u>63 325</u></b>	<b><u>63 112</u></b>	<b><u>66 290</u></b>	<b><u>67 771</u></b>
22 Net Balance of Economic Authorities with the Bankink system	11 943	10 457	14 149	16 302
23 Borrowing of Economic Authorities from NIB <sup>(2)</sup>	51 382	52 655	52 141	51 469

Count.

Statistical Yearbook - Financia & Banking

10-2 GOVERNMENTAL GROSS DOMISTEC DEBT & ECONOMECA AUTHORITIES DEBT  
(2006-2013)(Cont.)

Unit: Mil. L.E.

Stock at the end of June	2013	2012	2011	2010
24 <b>3- NIB Debt(Net)</b>	<b><u>266 595</u></b>	<b><u>251 010</u></b>	<b><u>238 179</u></b>	<b><u>222 259</u></b>
25 NIP Debt(Net)	368 388	253 661	240 851	227 769
26 Deposits of the NIB with the banking system	1 793	2 651	2 672	5 510
27 <b>4- NIB Interdebt</b>	<b><u>63 684</u></b>	<b><u>66 532</u></b>	<b><u>67 684</u></b>	<b><u>65 133</u></b>
28 Government debt to the NIB (investment in government securities)	12 302	13 877	15 543	13 664
29 Loans of economic authorities to NIB	51 382	52 655	52 141	51 469
30 <b>Liabilitise: of which</b>	<b><u>268 388</u></b>	<b><u>253 679</u></b>	<b><u>240 851</u></b>	<b><u>227 769</u></b>
31 Social Insurance Fund for Gov.Employees	38 499	34 999	32 982	31 613
32 Social Insurance fund for Pub.&Priv.Business Sectors Employees	30 249	29 765	29 663	27 384
33 Proceeds from investment certificates	102 253	97 904	94 635	91 134
34 Accumulated interest on Investment certificates (category A)	7 149	8 005	8 747	8 648
35 Proceeds from US dollar development bonds	6	7	9	10
36 Post office savings	86 382	78 852	71 978	64 837
37 others <sup>(3)</sup>	3 850	4 147	2 837	4 143
38 <b>Assets: of which</b>	<b><u>268 388</u></b>	<b><u>253 661</u></b>	<b><u>240 851</u></b>	<b><u>227 769</u></b>
39 Loans to Economic authorities	51 382	52 655	52 141	51 469
40 Investments in government securities(bills and bonds)	12 302	13 877	15 543	13 664
41 Deposits of NIB with the banking system	1 793	2 651	2 672	5 510
42 Lending to contribute Projects & concessional loans, and others(net NIB debt minus its intradebt)	202 911	184 496	170 495	157 126

(1) dollar savings certificate issued by National Bank for 3 years,Its interest of 4% are non-refundable before 6 months

(2) Exclude interest accrued to the National Investment Bank.

(3)Including deposits of the private insurance funds,savings certificates,and loans&deposits of various authoritise.

Source: Central Bank of Egypt-National Investment Bank

2-10 اجمالى الدين المحلى للحكومة و مديونية الهيئات العامة الاقتصادية (2006-2013)

الوحدة : بالمليون جنيه

2009	2008	2007	2006	الإرصدة فى نهاية يونيو
<u>755 297</u>	<u>658 307</u>	<u>630 966</u>	<u>842 595</u>	1 الدين العام المحلى (1+2+3+4)
562 327	478 811	478 173	387 719	2 -1 صافى الدين المحلى الحكومى (أ+ب+ج+د)
<u>681 838</u>	<u>568 960</u>	<u>562 897</u>	<u>349 957</u>	3 أ- الارصدة من السندات و الاذون
121 708	122 378	165 980	164 016	4 سندات على الخزانة العامة لدى البنك المركزى المصرى
4 000	4 000	4 000	4 000	5 السندات الصادرة بالعملة المحلية لدى بنوك القطاع العام
4 036	3 750	3 868	5 109	6 السندات المطروحة فى الخارج * :
3 773	112	0	0	7 بالدولار
92 500	78 500	57 000	58 000	8 بالجنيه المصرى
2 000	2 000	2 000	2 000	9 سندات صادرة على الخزانة المصرية
116	117	119	122	10 صكوك على الخزانة العامة بقيمة العجز الاكثوارى فى صناديق التأمينات الاجتماعية
11 677	11 126	11 886	12 014	11 سندات الاسكان
1 700	1 636	1 588	1 552	12 السندات الصادرة بالعملات الاجنبية لدى بنوك القطاع العام التجارية
201 248	198 902	197 799	0	13 مقابل نسبة ال 5% المجنبة من ارباح الشركات لشراء سندات حكومية
239 080	146 439	118 657	103 144	14 سندات صندوقى التأمينات مقابل نقل مديونية بنك الاستثمار القومى الى الخزانة
0	0	0	0	15 اذون على الخزانة العامة (بالجنيه المصرى)
0	0	0	0	16 اذون على الخزانة العامة (الدولار الأمريكى)
<u>2 343</u>	<u>2 343</u>	<u>4 517</u>	0	17 ب- اقراض من جهات اخرى
0	0	0	0	18 ج- تسهيلات ائتمانية من صندوقى التأمين الاجتماعى
<u>0</u>	<u>0</u>	<u>0</u>	0	19 د- شهادة المصرى الدولارى <sup>(1)</sup>
-121 854	-92 492	-89 241	-104 860	20 هـ- صافى أرصدة الحكومة لدى الجهاز المصرفى
<u>52 255</u>	<u>50 123</u>	<u>44 557</u>	<u>47 387</u>	21 -2 صافى مديونية الهيئات العامة الاقتصادية
2 193	-1 156	-7 177	-2 809	22 صافى أرصدة الهيئات العامة الاقتصادية لدى الجهاز المصرفى
50 062	51 279	51 734	50 196	23 اقراض الهيئات العامة الاقتصادية من بنك الاستثمار القومى <sup>(2)</sup>

يتبع

تابع 10-2 اجمالى الدين المحلى للحكومة و مديونية الهيئات العامة الاقتصادية (2006-2013)

الوحدة : بالمليون جنية

2009	2008	2007	2006	الرصد فى نهاية يونيو
<b>200 754</b>	<b>189 180</b>	<b>166 201</b>	<b>351 205</b>	24 <b>3- صافى مديونية بنك الاستثمار القومى</b>
205 560	193 071	169 152	354 962	25 مديونية بنك الاستثمار القومى
4 806	3 891	2 951	3 757	26 ودائع الاستثمار القومى لدى الجهاز المصرفى
<b>60 039</b>	<b>59 807</b>	<b>57 965</b>	<b>56 284</b>	27 <b>4- المديونية البنينة</b>
9 977	8 528	6 231	6 088	28 مديونية الحكومة قبل بنك الاستثمار القومى (استثمارات فى أوراق مالية حكومية)
50 062	51 279	51 734	50 196	29 مديونية الهيئات الاقتصادية قبل بنك الاستثمار القومى
<b>205 560</b>	<b>193 071</b>	<b>169 152</b>	<b>354 962</b>	30 <b>الخصوم :</b>
				<b>منها</b>
29 638	29 076	27 428	135 735	31 صندوق التأمين الاجتماعى للعاملين بالحكومة
24 895	22 632	20 574	105 703	32 صندوق التأمين الاجتماعى للعاملين بقطاعى الاعمال العام و الخاص
81 454	79 232	68 485	64 038	33 حصيلة شهادات الاستثمار
8 654	7 509	7 579	7 028	34 العوائد المتركمة لشهادات الاستثمار مجموعة (أ)
11	152	483	824	35 حصيلة سندات التنمية الدولارية
54 487	49 255	43 518	39 097	36 ودائع صندوق توفير البريد
6 421	5 215	1 085	2 537	37 أخرى <sup>(3)</sup>
<b>205 560</b>	<b>193 071</b>			38 <b>الاصول :</b>
				<b>منها</b>
50 062	51 279	51 734	50 196	39 اقراض الهيئات العامة الاقتصادية
9 977	8 528	6 231	6 088	40 استثمارات فى أوراق مالية حكومية(اذون و سندات)
4 806	3 891	2 951	3 757	41 ودائع بنك الاستثمار القومى لدى الجهاز المصرفى
140 715	129 373	108 236	152 299	42 أخرى(صافى مديونية بنك الاستثمار القومى مطروحا منها المديونية البنينة)

(1) شهادة إيداعية بالدولار اصدرها البنك الاهلى لمدة 3 سنوات بعائد سنوى 4% غير قابلة للاسترداد قبل 6 اشهر

(2) بخلاف الفوائد المستحقة لبنك الاستثمار القومى.

(3) تشمل ودائع صناديق التأمين و شهادات ادخارية و قروض وودائع الهيئات المختلفة

المصدر: البنك المركزى المصرى - بنك الاستثمار القومى

## Statistical Yearbook - Financial & Banking

### 10-3 EXTERNAL DEBT (2002 - 2013)

Unit: Mil.U.S \$

Item	End of June	2013	2012	2011	2010	2009	2008
	1 <b>Total External Debt</b> <sup>(1)</sup>		<u>43 233</u>	<u>34 385</u>	<u>34 906</u>	<u>33 694</u>	<u>31 531</u>
2 <u>Rescheduled bilateral debt</u> <sup>(2)</sup>		<u>9 480</u>	<u>10 983</u>	<u>12 861</u>	<u>12 599</u>	<u>14 081</u>	<u>15 606</u>
3 ODA		5915	6 655	7 272	7 055	7 448	7 788
4 Non - ODA		3 564	4 329	5 589	5 545	6 633	7 819
5 <u>Other bilateral debt</u>		<u>5 982</u>	<u>5 074</u>	<u>5 215</u>	<u>4 692</u>	<u>4 824</u>	<u>4 972</u>
6 Paris club countries		3 589	3 961	4 211	3 775	3 978	4 130
7 Other countries		2 393	1 114	1 003	918	846	842
8 <u>Regional &amp; international institutions</u>		<u>11 963</u>	<u>11 068</u>	<u>10 809</u>	<u>9 978</u>	<u>8 169</u>	<u>7 362</u>
9 <u>Suppliers &amp; buyers credits</u>		<u>586</u>	<u>405</u>	<u>426</u>	<u>314</u>	<u>324</u>	<u>764</u>
10 <u>Egyptian bonds and notes</u>		<u>5 159</u>	<u>2 901</u>	<u>2 821</u>	<u>3 080</u>	<u>1 926</u>	<u>2 652</u>
11 <u>Long Term deposits</u> <sup>(3)</sup>		3000	1000	0	0	0	0
12 <u>Private sector debt ( non guaranteed )</u>		<u>17.3</u>	<u>51.3</u>	<u>17.5</u>	<u>77</u>	<u>83</u>	<u>18</u>
13 <u>Short term debt</u>		<u>7 046</u>	<u>2 902</u>	<u>2 758</u>	<u>2 955</u>	<u>2 124</u>	<u>2 519</u>
14 <u>Deposits</u>		<u>5293</u>	<u>914</u>	<u>973</u>	<u>1 360</u>	<u>1 156</u>	<u>1 048</u>
15 <u>Other Facilities</u>		<u>1 753</u>	<u>1 988</u>	<u>1 785</u>	<u>1 595</u>	<u>968</u>	<u>1 471</u>

(1) It differs from World Bank data due to the difference of short term debt

(2) According to the Agreement signed with Paris Club countries on 25/5/1991

(3) International Arab Bank outlet deposits changed from short term debt to long term deposit since December 2004

Source : Central Bank of Egypt



3-10 الدين الخارجى (2002 - 2013)

الوحدة : بالمليون دولار

2007	2006	2005	2004	2003	2002	نهاية يونيو البيان
<u>29 898</u>	<u>29 593</u>	<u>28 949</u>	<u>29 872</u>	<u>29 396</u>	<u>28 661</u>	1 <u>اجمالى الدين الخارجى</u> <sup>(1)</sup>
<u>14 847</u>	<u>15 229</u>	<u>15 734</u>	<u>16 385</u>	<u>16 192</u>	<u>15 337</u>	2 <u>القروض الثنائية المعاد جدولتها</u> <sup>(2)</sup>
7 397	7 611	7 836	8 053	7 900	7 456	3 <u>الميسرة</u>
7 450	7 618	7 898	8 332	8 292	7 881	4 <u>غير الميسرة</u>
<u>4 346</u>	<u>4 295</u>	<u>4 291</u>	<u>4 433</u>	<u>4 350</u>	<u>4 057</u>	5 <u>القروض الثنائية الاخرى</u>
3 630	3 590	3 530	3 264	3 320	3 405	6 <u>دول نادى باريس</u>
716	705	761	1169	1030	652	7 <u>الدول الاخرى</u>
<u>6 815</u>	<u>5 205</u>	<u>5 058</u>	<u>5 081</u>	<u>4 904</u>	<u>4 698</u>	8 <u>المؤسسات الدولية و الاقليمية</u>
<u>792</u>	<u>980</u>	<u>782</u>	<u>1 333</u>	<u>1 133</u>	<u>924</u>	9 <u>تسهيلات المشترين والموردين</u>
<u>1 570</u>	<u>1862</u>	<u>614</u>	<u>588</u>	<u>735</u>	<u>953</u>	10 <u>سندات و صكوك مصرية</u>
0	<u>300</u>	<u>500</u>	0	0	0	11 <u>ودائع طويلة الاجل</u> <sup>(3)</sup>
<u>79</u>	<u>89</u>	<u>115</u>	<u>85</u>	<u>217</u>	<u>542</u>	12 <u>ديون القطاع الخاص (غير المضمونة)</u>
<u>1 450</u>	<u>1 633</u>	<u>1 855</u>	<u>1 967</u>	<u>1 865</u>	<u>2 150</u>	13 <u>ديون قصيرة الاجل</u>
<u>536</u>	<u>633</u>	<u>819</u>	<u>1 267</u>	<u>1 305</u>	<u>1 338</u>	14 <u>الودائع</u>
<u>914</u>	<u>1 000</u>	<u>1 036</u>	<u>700</u>	<u>560</u>	<u>812</u>	15 <u>تسهيلات اخرى</u>

(1) تختلف عن بيانات البنك الدولي نتيجة لاختلاف الديون قصيرة الاجل

(2) وفق الاتفاق الموقع مع دول نادى باريس في 1991/5/25

(3) وديعة المصرف العربى الدولى التى تم تحويلها من الدين قصير الاجل الى وديعة طويلة الاجل اعتباراً من ديسمبر 2004

المصدر : البنك المركزى المصرى

Statistical Yearbook - Financial & Banking

10-4 BALANCE OF PAYMENTS ESTIMATES (09/10 - 12/13)

Unit : Mil.US\$

Item	*2013/2012		2012/2011	
	% نسبية	Value قيمة	% نسبية	Value قيمة
1 <b>Balance of Current Account</b>		<b>5 582.1</b>		<b>10 146.3</b>
2 <b>Balance of Current Account (except, transfers)</b>		<b>24850</b>		<b>28554.3</b>
3 <b>Receipts</b>	<b>100</b>	<b>48192.2</b>	<b>100</b>	<b>45944.1</b>
4 Export proceeds <sup>(1)</sup>	53.9	25971.3	54.6	25071.9
5 Transportation , of which	19.1	9187.5	18.7	8585.0
6 Suez canal dues		<b>5031.8</b>		<b>5207.8</b>
7 Travel	20.2	9748.3	20.5	9419.0
8 Investment income	0.4	197.8	0.5	246.1
9 Government receipts	0.9	437.6	0.6	276.2
10 Other receipts	5.5	2649.7	5.1	2345.9
11 <b>Payments</b>	<b>100</b>	<b>73042.2</b>	<b>100</b>	<b>74498.4</b>
12 Import payments <sup>(1)</sup>	78.8	57513.3	79.6	59210.9
13 Transportation	2.2	1658.7	1.8	1374.9
14 Travel	4	2928.8	3.4	2497.6
15 Investments Income , of which	8.2	5948.1	9.0	6725.5
16 Interest paid		<b>556.0</b>		<b>534.6</b>
17 Government expenditures	1.6	1243.7	1.5	1151.9
18 Other payments	5.2	3749.6	4.7	3537.6
19 <b>Transfers</b>	<b>100</b>	<b>19 267.9</b>	<b>100</b>	<b>18 408.0</b>
20 Private (net)	95.7	18432.3	96.6	17775.6
21 Official (net)	4.3	835.6	3.4	632.4
22 <b>Capital and Financial Account</b>		<b>9686.7</b>		<b>1022.9</b>
23 <b>Capital account</b>		<b>-86.8</b>		<b>-96</b>
24 <b>Financial account</b>		<b>9773.5</b>		<b>1118.9</b>
25 Direct investment Abroad		-183.6		-249.2
26 Direct investment in Egypt (Net) (2)		3004.7		3982.2
27 Portfolio Securities investments abroad		22.4		-148.7
28 Portfolio Securities investments in Egypt (Net) of which:		1477.4		-5052.3
29 Bonds		2257.9		79.6
30 Other Investment (Net)		5452.6		2559.9
31 <b>Net Borrowing</b>		<b>578.6</b>		<b>245.8</b>
32 <b>Medium and Long -Term Loans</b>		<b>183.6</b>		<b>-310.1</b>
33 Drawings		2168.6		1637.3
34 Repayment		-1985.0		-1947.4
35 <b>Medium &amp; long- Term Suppliers' Credit</b>		<b>-46.9</b>		<b>-6.9</b>
36 Drawings		242.2		77.8
37 Repayment		-289.1		-84.7
38 <b>S.T. Suppliers credit (Net)</b>		<b>441.9</b>		<b>562.8</b>
39 <b>Other Assets</b>		<b>- 857.7</b>		<b>1 163.3</b>
40 CBE		-9.8		28.0
41 Banks		2061.2		4365.7
42 Others		-2909.1		-3230.4
43 <b>Others Liabilities</b>		<b>5731.7</b>		<b>1150.8</b>
44 CBE		6452.6		1168.9
45 Banks		-720.9		-18.1
46 <b>Net Errors And Omissions</b>		<b>-3 867.6</b>		<b>-2155</b>
47 <b>Overall Balance</b>		<b>237.0</b>		<b>-11 278.4</b>
48 <b>Change in CBE Reserve Assets</b>		<b>-237.0</b>		<b>11 278.4</b>

(1) Including free zone exports and imports

(2) Including foreign direct investment in the petroleum sector & revenues from selling local companies to foreign investors

Source : Central Bank of Egypt

الكتاب الإحصائي - المالية والبنوك

4-10 تقديرات ميزان المدفوعات (10/09 - 13/12)

الوحدة : بالمليون دولار

2011/2010		2010/2009		البيان
نسبة %	قيمة Value	نسبة %	قيمة Value	
	<b>-6 087.8</b>		<b>-4 317.6</b>	1 <b>رصيد المعاملات الجارية</b>
	<b>19224.6</b>		<b>14 781.0</b>	2 <b>رصيد المعاملات الجارية (بدون التحويلات)</b>
<b>100</b>	<b>48 865.6</b>	<b>100</b>	<b>47 436.0</b>	3 <b>المتحصلات</b>
55.2	26 992.5	50.3	23 873.1	4 <b>حصيلة الصادرات (1)</b>
16.5	8 069.1	15.2	7 216.5	5 <b>النقل : منها</b>
	<b>5 052.9</b>		<b>4 516.8</b>	6 <b>رسوم المرور في قناة السويس</b>
21.7	10 588.7	24.4	11 591.3	7 <b>السفر</b>
0.9	418.8	1.8	829.0	8 <b>دخل الاستثمار</b>
0.2	117.7	0.5	217.9	9 <b>متحصلات حكومية</b>
5.9	2 678.8	7.8	3 708.2	10 <b>متحصلات أخرى</b>
<b>100</b>	<b>68090.2</b>	<b>100</b>	<b>62 217.0</b>	11 <b>المدفوعات</b>
79.4	54095.5	78.7	48 993.1	12 <b>مدفوعات عن الواردات (1)</b>
2.0	1385.3	2.0	1 229.7	13 <b>النقل</b>
3.1	2112.6	3.7	2 327.5	14 <b>السفر</b>
9.5	6468.3	8.4	5 193.7	15 <b>دخل الاستثمار : منها</b>
	<b>553.6</b>		<b>553.6</b>	16 <b>فوائد مدفوعة</b>
1.6	1106.1	2.5	1 534.5	17 <b>مصروفات حكومية</b>
4.3	2922.4	4.7	2 938.5	18 <b>مدفوعات أخرى</b>
<b>100</b>	<b>13 136.8</b>	<b>100</b>	<b>10 463.4</b>	19 <b>التحويلات</b>
94.3	12383.9	90.9	9 509.4	20 <b>الخاصة (صافي)</b>
5.7	752.9	9.1	954	21 <b>الرسمية (صافي)</b>
	<b>-4198.6</b>		<b>8979.5</b>	22 <b>الحساب الرأسمالي والمالي</b>
	<b>-32.3</b>		<b>-36.2</b>	23 <b>الحساب الرأسمالي</b>
	<b>-4166.3</b>		<b>9015.7</b>	24 <b>الحساب المالي</b>
	-958		-976.6	25 <b>الاستثمار المباشر في الخارج</b>
	2188.6		6 758.2	26 <b>الاستثمار الاجنبي المباشر في مصر (صافي) (2)</b>
	-117.7		-522.2	27 <b>استثمارات محفظة الأوراق المالية في الخارج</b>
	-2550.9		7 879.3	28 <b>استثمارات محفظة الأوراق المالية في مصر (صافي) منها:</b>
	211		1 357.3	29 <b>سندات</b>
	-2728.3		-4123	30 <b>الاستثمارات الأخرى (صافي)</b>
	<b>1 500.9</b>		<b>3004.1</b>	31 <b>صافي الاقتراض</b>
	<b>-828.7</b>		<b>80.1</b>	32 <b>قروض متوسطة وطويلة الاجل</b>
	1147.9		1835.3	33 <b>المستخدم</b>
	-1976.6		1755.2	34 <b>المسدد</b>
	<b>-63.1</b>		<b>11.5</b>	35 <b>تسهيلات موردين متوسطة وطويلة الاجل</b>
	72.5		103.3	36 <b>المستخدم</b>
	-135.6		-91.8	37 <b>المسدد</b>
	<b>2392.7</b>		<b>2 912.5</b>	38 <b>تسهيلات موردين و مشتريين قصيرة الاجل (صافي)</b>
	<b>-3 427.1</b>		<b>-9 669.1</b>	39 <b>اصول اخرى</b>
	-64.3		-40.7	40 <b>البنك المركزي المصري</b>
	-1608.8		-2073.0	41 <b>البنوك</b>
	-1754.0		-7 555.4	42 <b>اخرى</b>
	<b>-802.1</b>		<b>2 542</b>	43 <b>خصوم اخرى</b>
	-44.0		1 187.1	44 <b>البنك المركزي المصري</b>
			1354.9	45 <b>البنوك</b>
	<b>532.5</b>		<b>-1 306.2</b>	46 <b>صافي السهو و الخطأ</b>
	<b>-9 753.9</b>		<b>3 355.7</b>	47 <b>الميزان الكلي</b>
	<b>9 753.9</b>		<b>-3 355.7</b>	48 <b>التغير في الاصول الاحتياطية للبنك المركزي</b>

(1) تتضمن صادرات وواردات المناطق الحرة

(2) تشمل الاستثمار الاجنبي المباشر في قطاع البترول وحصيلة بيع شركات محلية لمستثمرين اجانب

المصدر : البنك المركزي المصري

Statistical Yearbook - Financial & Banking

10-5 NET FOREIGN DIRECT INVESTMENT (FDI) BY COUNTRY (03/04 -12/13)

Unit : Mil.U.S \$

Country	*13/12	12/11	11/10	10/09	09/08
1 <b>Net Foreign Direct Investment</b>	<b>3 004.7</b>	<b>3 982.2</b>	<b>2 188.6</b>	<b>6 758.2</b>	<b>8 113.4</b>
2 <b>Inflows</b>	<b>9 614.0</b>	<b>11 768.1</b>	<b>9 574.4</b>	<b>11 008.1</b>	<b>12 836.1</b>
3 USA	2 182.9	577.6	1 790.5	1 424.9	3 515.0
4 EU	4 952.4	9 501.9	6 107.4	6 763.2	5 578.4
5 Germany	186.4	202.5	274.5	109.7	102.6
6 France	266.1	315.6	227.0	286.2	254.3
7 UK	3 337.8	5 819.7	4 307.1	4 926.1	3 211.8
8 Italy	75.1	193.3	246.5	67.8	70.1
9 Greece	18.4	55.6	41.2	64.7	153.4
10 Spain	30.4	61.0	46.5	80.5	27.0
11 The Netherlands	163.5	409.4	145.6	128.8	134.0
12 Portugal	0.0	0.0	0.0	0.0	0.1
13 Bulgaria	29.9	0.0	0.0	0.0	0.0
14 Belgium	719.6	2 089.2	776.7	930.1	1 541.6
15 Luxembourg	6.2	3.1	0.7	3.7	26.9
16 Denmark	18.4	3.3	17.2	6.8	8.2
17 Sweden	39.9	309.6	1.8	46.0	0.0
18 Austria	9.2	5.7	2.3	3.9	10.6
19 Cyprus	11.0	7.0	8.5	100.9	4.1
20 Romania	1.7	0.2	0.4	0.1	0.1
21 Latvia	0.7	0.0	0.2	0.1	0.6
22 Ireland	8.3	2.8	6.7	4.9	1.6
23 Poland	14.7	12.4	2.5	1.3	10.0
24 Czech Republic	11.0	8.0	0.2	0.0	0.3
25 Malta	3.8	3.4	0.0	1.2	0.6
26 Estonia	0.1	0.0	0.2	0.0	0.4
27 Hungary	0.2	0.1	1.6	0.4	0.1
28 <b>Arab Countries</b>	<b>1 456.4</b>	<b>1 185.7</b>	<b>1 052.6</b>	<b>1 439.5</b>	<b>2 029.7</b>
29 Saudi Arabia	191.7	240.4	206.3	323.4	514.1

Count

Statistical Yearbook - Financial & Banking

10-5 NET FOREIGN DIRECT INVESTMENT (FDI) BY COUNTRY (03/04 -12/13)(Cont.)

Unit : Mil.U.S \$

Country	*13/12	12/11	11/10	10/09	09/08
30 United Arab Emirates	480.6	559.8	410.8	303.5	1 037.4
31 Tunisia	2.0	5.5	3.8	1.3	2.4
32 Kuwait	46.4	63.5	58.6	188.7	118.0
33 Qatar	375.6	34.9	191.5	70.4	53.0
34 Libya	5.0	5.3	12.4	337.1	2.6
35 Jordan	14.6	10.7	3.0	81.8	170.8
36 Bahrain	262.7	152.5	66.2	64.1	20.5
37 Lebanon	26.1	48.1	18.4	10.6	67.4
38 Oman	10.9	13.3	11.9	9.8	11.1
39 Yemen	3.5	2.7	14.8	8.6	10.4
40 Sudan	1.1	0.6	0.4	1.3	2.3
41 Others	36.2	48.4	54.5	38.9	19.7
<b>42 Other Countries</b>	<b>1022.3</b>	<b>502.9</b>	<b>623.9</b>	<b>1 380.5</b>	<b>1 713.0</b>
43 Singapore	45	9.0	2.2	1.9	0.5
44 Switzerland	115.4	124.8	158.5	111.4	154.6
45 Japan	98.4	36.7	27.4	13.0	44.9
46 Canada	10.2	29.2	22.5	8.2	100.9
47 China	48.8	73.6	48.0	26.9	60.0
48 Taiwan	0.9	2.2	0.4	0.4	1.9
49 Turkey	169.2	12.5	27.2	25.4	69.0
50 Bermuda	8.3	10.8	2.7	10.0	0.0
51 India	68.2	53.3	21.2	8.7	51.4
52 Korea	23.9	4.6	4.4	0.4	1.0
53 Australia	4.4	2.1	5.8	1.4	7.6
54 Norway	8.2	3.3	2.1	6.1	5.7
55 Others	421.4	140.8	301.5	1166.7	1215.5
<b>56 Outflows</b>	<b><u>-6 609.3</u></b>	<b><u>-7 785.9</u></b>	<b><u>-7 385.8</u></b>	<b><u>-4 249.9</u></b>	<b><u>-4 722.7</u></b>

Source : Central Bank of Egypt

5-10 صافي الإستثمارات الأجنبية المباشرة وفقاً للدول (04/03-13/12)

الوحدة : بالمليون دولار

08/07	07/06	06/05	05/04	04/03	الدولة
<b>13 236.5</b>	<b>11 053.2</b>	<b>6 111.4</b>	<b>3 901.8</b>	<b>407.2</b>	1 صافي الإستثمارات الأجنبية المباشرة
<b>17 802.2</b>	<b>13 084.3</b>	<b>9 097.9</b>	<b>4 134.5</b>	<b>435.0</b>	2 تدفقات للداخل
6 447.8	4 681.3	4 553.5	2 040.1	229.4	3 الولايات المتحدة الأمريكية
5 430.1	4 061.0	2 954.3	812.9	42.5	4 الإتحاد الأوروبي
250.3	97.2	113.6	42.0	10.9	5 ألمانيا
1 302.7	36.7	565.7	338.8	0.3	6 فرنسا
3 239.3	2 209.6	1 724.7	50.1	16.9	7 المملكة المتحدة
31.6	1 631.4	20.2	15.6	0.2	8 إيطاليا
109.3	22.2	140.2	25.6	0.1	9 اليونان
20.8	6.7	361.4	5.2	0.0	10 أسبانيا
55.7	39.6	8.4	218.9	2.2	11 هولندا
0.4	0.0	0.0	116.5	0.0	12 البرتغال
0.1	0.0	0.0	0.0	0.0	13 بلغاريا
326.9	8.7	0.0	0.0	4.4	14 بلجيكا
63.3	1.0	0.0	0.0	7.5	15 لوكسمبرج
10.9	2.5	1.4	0.2	0.0	16 الدانمارك
4.3	0.5	0.4	0.0	0.0	17 السويد
0.8	1.7	1.5	0.0	0.0	18 النمسا
10.0	2.8	6.3	0.0	0.0	19 قبرص
0.0	0.1	10.5	0.0	0.0	20 رومانيا
0.2	0.3	0.0	0.0	0.0	21 لاتفيا
1.3	0.0	0.0	0.0	0.0	22 أيرلندا
0.6	0.0	0.0	0.0	0.0	23 بولندا
0.3	0.0	0.0	0.0	0.0	24 التشيك
1.3	0.0	0.0	0.0	0.0	25 مالطا
0.0	0.0	0.0	0.0	-	26 إستونيا
0.0	0.0	0.0	0.0	-	27 المجر
<b>3 235.6</b>	<b>3 351.4</b>	<b>554.5</b>	<b>213.6</b>	<b>152.2</b>	28 الدول العربية
365.4	204.0	99.0	32.4	4.0	29 السعودية

يتبع

الكتاب الإحصائي السنوى - المالية والبنوك

تابع 5-10 صافى الإستثمارات الأجنبية المباشرة وفقاً للدول (13/12-04/03)

الوحدة : بالمليون دولار

08/07	07/06	06/05	05/04	04/03	الدولة
726.2	3 049.5	63.0	40.6	3.3	30 الإمارات العربية المتحدة
1.3	0.6	0.0	0.0	0.0	31 تونس
1 597.2	24.8	72.5	17.2	17.6	32 الكويت
184.8	2.5	6.4	2.0	1.4	33 قطر
137.3	20.6	3.8	0.1	0.0	34 ليبيا
39.3	3.5	9.0	0.9	0.9	35 الأردن
39.6	18.6	65.6	29.5	13.9	36 البحرين
122.4	11.4	233.6	20.8	15.0	37 لبنان
4.9	1.2	0.0	70.1	96.1	38 سلطنة عمان
6.7	2.8	0.0	0.0	0.0	39 اليمن
2.2	1.5	0.0	0.0	0.0	40 السودان
7.8	10.4	1.6	0.0	0.0	41 أخرى
<b>2 688.7</b>	<b>990.6</b>	<b>1 035.6</b>	<b>1 067.9</b>	<b>10.9</b>	42 باقى دول العالم الأخرى
0.0	0.2	2.7	19.0	0.0	43 سنغافورة
236.0	49.4	78.3	40.3	5.3	44 سويسرا
15.4	0.6	4.2	60.4	0.5	45 اليابان
38.0	4.8	0.8	10.3	0.7	46 كندا
17.5	8.4	0.8	0.0	0.0	47 الصين
0.0	0.0	0.0	0.6	0.0	48 تايبوان
14.3	8.6	0.8	0.2	0.0	49 تركيا
7.1	3.0	0.0	0	0.0	50 برمودا
4.3	4.1	0.0	9.0	0.0	51 الهند
0.0	0.0	0.0	6.7	0.0	52 كوريا
4.7	9.3	6.3	11.6	0.0	53 أستراليا
2.1	0.2	2.4	1.0	0.0	54 النرويج
2349.3	902.0	939.3	908.8	4.4	55 دول أخرى
<b>-4 565.7</b>	<b>-2 031.1</b>	<b>-2 986.5</b>	<b>- 232.7</b>	<b>-27.8</b>	56 تدفقات للخارج

المصدر: البنك المركزي المصري

Statistical Yearbook -Financial & Banking

10-6 AGGREGATE FINANCIAL POSITION OF BANKS ( EXCEPT CBE ) ( 2004 - 2013)

Unit :( Mil)

	End of June	2013	2012	2011	2010	2009
Item						
1	<b><u>Assets</u></b>					
2	Cash	29 227	14 534	14 830	12 448	11 128
3	Securities & investments in TBs	653 889	555 326	474 176	405 895	332 597
4	CBE notes	-	-	-	-	-
5	Balances with banks in Egypt	131 326	104 269	117 010	200 719	173 482
6	Balances with banks abroad	77 012	75 905	96 080	57 371	77 120
7	Loans & Discount Balances	549 120	506 736	474 139	465 990	429 957
8	Other assests	123 275	109 390	93 455	78 232	67 709
9	<b>Assets = Liabilities</b>	<b>1 563 849</b>	<b>1 366 160</b>	<b>1 269 690</b>	<b>1 220 655</b>	<b>1 091 993</b>
10	<b><u>Liabilities</u></b>					
11	Capital	72 061	67 345	59 049	46 598	41 550
12	Reserves	35 838	25 539	22 056	28 486	21 371
13	Provisions	61 264	54 127	55 106	70 418	69 748
14	Long-term loans & bonds	30 312	27 840	26 180	21 697	22 045
15	Obligations to banks in Egypt	25 608	19 009	28 171	53 881	31 004
16	Obligations to banks abroad	15 222	14 792	15 168	20 305	18 195
17	Total deposits	1 186 985	1 023 517	957 037	892 492	809 694
18	Other liabilities	136 559	133 991	106 923	86 778	78 386

Source : Central Bank of Egypt



6-10 المركز المالى الإجمالى للبنوك ( بخلاف البنك المركزى المصرى ) ( 2004 - 2013 )

الوحدة : بالمليون جنيه

2008	2007	2006	2005	2004	نهاية يونيو البيان
					<b>1 الأصول</b>
10 261	7 705	6 813	6 594	5 412	2 نقدية
201 858	176 098	193 965	170 659	137 431	3 أوراق مالية واستثمارات في اذون علي الخزانة منها :
-	17 617	21 563	-	-	4 صكوك البنك المركزى المصرى
278 185	217 363	121 695	124 986	116 290	5 أرصدة لدي البنوك في مصر
122 792	124 366	72 554	51 204	43 290	6 أرصدة لدي البنوك في الخارج
401 425	353 746	324 041	308 195	296 199	7 أرصدة الاقراض والخصم
68 790	58 645	42 494	41 990	34 814	8 أصول اخرى
<b>1 083 311</b>	<b>937 923</b>	<b>761 562</b>	<b>703 628</b>	<b>633 436</b>	<b>9 الأصول = الخصوم</b>
					<b>10 الخصوم</b>
37 576	33 037	27 112	22 949	20 346	11 رأس المال
19 763	12 552	13 418	12 419	11 454	12 الاحتياطيات
62 314	53 469	54 950	49 541	44 584	13 المخصصات
22 285	26 351	17 526	14 254	15 012	14 سندات وقروض طويلة الأجل
98 699	82 619	21 488	22 671	29 933	15 التزامات قبل البنوك في مصر
13 327	10 006	8 770	12 262	10 332	16 التزامات قبل البنوك في الخارج
747 199	649 953	568 841	519 649	461 697	17 اجمالي الودائع
82 148	69 936	49 457	49 883	40 078	18 خصوم اخرى

المصدر : البنك المركزى المصرى

Statistical Yearbook - Financial & Banking

10-7 DOMESTIC LIQUIDITY & COUNTERPART ASSETS (2004 - 2013)

Unit : Mil. L.E.

Item	End of June	2013	2012	2011	2010	2009
1 <b><u>Domestic Liquidity ... 1+2 (M2)</u></b>		<b><u>1 296 086</u></b>	<b><u>1 094 408</u></b>	<b><u>1 009 411</u></b>	<b><u>917 459</u></b>	<b><u>831 211</u></b>
2						
3 <b><u>Money Supply ...1 (M1)</u></b>		<b><u>344 100</u></b>	<b><u>274 510</u></b>	<b><u>248 707</u></b>	<b><u>214 040</u></b>	<b><u>182 991</u></b>
4 Currency in circulation outside the banking system		241 011	194 027	167 887	135 209	118 146
5 Demand deposits in local currency <sup>(1)</sup>		103 089	80 483	80 820	78 831	64 845
6						
7 <b><u>Quasi-Money ... 2</u></b>		<b><u>951 986</u></b>	<b><u>819 898</u></b>	<b><u>760 704</u></b>	<b><u>703 419</u></b>	<b><u>648 220</u></b>
8 Time and saving deposits in Local currency <sup>(1)</sup>		727 778	633 858	583 732	545 303	481 054
9 Demand , time & saving deposits in foreign currencies <sup>(1)</sup>		224 208	186 040	176 972	158 116	167 166
10 <b><u>Counterpart Assets Of Domestic Liquidity</u></b>		<b><u>1 296 086</u></b>	<b><u>1 094 408</u></b>	<b><u>1 009 411</u></b>	<b><u>917 459</u></b>	<b><u>831 211</u></b>
11 <b><u>Net Foreign Assets</u></b>		<b><u>123 198</u></b>	<b><u>157 624</u></b>	<b><u>253 500</u></b>	<b><u>282 408</u></b>	<b><u>254 134</u></b>
12 <b><u>Net Domestic Assets</u></b>		<b><u>1 172 888</u></b>	<b><u>936 784</u></b>	<b><u>755 911</u></b>	<b><u>635 051</u></b>	<b><u>577 077</u></b>
13 Domestic credit		1 343 140	1 072 566	892 766	775 268	695 326
14 Net Balance items		-170 252	-135 782	-136 855	-140 217	-118 249

(1) Representing deposits of the business sector (public and private)and the household sector ,minus purchased cheques &drafts as regards demand deposits

Source : Central Bank of Egypt

7-10 السيولة المحلية والأصول المقابلة (2013-2004)

الوحدة: بالمليون جنيه

2008	2007	2006	2005	2004	نهاية يونيو البيان
<u>766 664</u>	<u>662 688</u>	<u>560 356</u>	<u>493 884</u>	<u>434 911</u>	1 <u>السيولة المحلية... 2+1 (M2)</u>
					2
<u>170 579</u>	<u>131 290</u>	<u>109 274</u>	<u>89 685</u>	<u>77 606</u>	3 <u>المعرض النقدي ... 1 (M1)</u>
104 656	86 860	74 239	63 029	55 933	4 النقد المتداول خارج الجهاز المصرفي
65 923	44 430	35 035	26 656	21 673	5 الودائع الجارية بالعملة المحلية <sup>(1)</sup>
					6
<u>596 085</u>	<u>531 398</u>	<u>451 082</u>	<u>404 199</u>	<u>357 305</u>	7 <u>أشباه النقود ... 2</u>
436 268	377 424	314 188	283 020	233 610	8 الودائع غير الجارية بالعملة المحلية <sup>(1)</sup>
159 817	153 974	136 894	121 179	123 695	9 الودائع الجارية و غير الجارية بالعملات الاجنبية <sup>(1)</sup>
<u>766 664</u>	<u>662 688</u>	<u>560 356</u>	<u>493 884</u>	<u>434 911</u>	10 <u>الأصول المقابلة للسيولة المحلية</u>
<u>303 680</u>	<u>218 629</u>	<u>133 385</u>	<u>80 913</u>	<u>45 241</u>	11 <u>صافي الأصول الأجنبية</u>
<u>462 984</u>	<u>444 059</u>	<u>426 971</u>	<u>412 971</u>	<u>389 670</u>	12 <u>صافي الأصول المحلية</u>
570 953	531 314	509 532	466 771	422 040	13 الأئتمان المحلي
-107 969	-87 255	-82 561	-53 800	-32 370	14 صافي بنود الموازنة

(1) تمثل ودائع قطاع الأعمال (العام والخاص) والقطاع العائلى يطرح منها الشيكات والحوالات المشتراه بالنسبة للودائع الجارية

المصدر: البنك المركزي المصري

Statistical Yearbook - Financial & Banking

10-8 DEPOSITS IN LOCAL CURRENCY BY SECTOR (2000 - 2013)

Unit : Mil. L.E.

Item	End of June						
	2013	2012	2011	2010	2009	2008	2007
1 <b><u>Total Deposits in local currency</u></b>	<b><u>830 867</u></b>	<b><u>714 341</u></b>	<b><u>664 552</u></b>	<b><u>624 134</u></b>	<b><u>545 899</u></b>	<b><u>502 191</u></b>	<b><u>421 854</u></b>
2 <b><u>Demand deposits</u></b>	<b><u>103 089</u></b>	<b><u>80 483</u></b>	<b><u>80 820</u></b>	<b><u>78 831</u></b>	<b><u>64 845</u></b>	<b><u>65 923</u></b>	<b><u>44 430</u></b>
3 Public business sector <sup>(1)</sup>	6 825	7 363	6 670	8 938	7 145	8 698	6 278
4 Private sector	55 804	39 083	43 324	41 246	33 240	34 301	20 681
5 Household sector	41 401	34 944	31 645	29 510	25 235	24 003	18 378
6 Minus ( purchased cheques & drafts)	941	907	819	863	775	1079	907
7 <b><u>Time&amp;saving deposits</u></b>	<b><u>727 778</u></b>	<b><u>633 858</u></b>	<b><u>583 732</u></b>	<b><u>545 303</u></b>	<b><u>481 054</u></b>	<b><u>436 268</u></b>	<b><u>377 424</u></b>
8 Public business sector <sup>(1)</sup>	17 298	17 480	22 608	23 788	21 654	20 736	17 186
9 Private sector	65 141	53 862	60 736	73 183	71 076	85 415	56 823
10 Household sector	645 339	562 516	500 388	448 332	388 324	330 117	303 415

(1) Including public sector companies subjected to Low no. 203 of 1991 & the other public sector companies which are not subject to it

Source : Central Bank of Egypt

8-10 الودائع بالعملة المحلية طبقا للقطاع (2000 - 2013)

الوحدة : بالمليون جنيه

2006	2005	2004	2003	2002	2001	2000	نهاية يونيو البيان
<u>349 223</u>	<u>309 676</u>	<u>255 283</u>	<u>230 964</u>	<u>210 224</u>	<u>185 968</u>	<u>172298</u>	1 إجمالي الودائع بالعملة المحلية
<u>35 035</u>	<u>26 656</u>	<u>21 673</u>	<u>18 954</u>	<u>17 506</u>	<u>15 287</u>	<u>14696</u>	2 الودائع الجارية
4 934	3 027	2 857	2 937	2 813	2 556	2506	3 قطاع الأعمال العام <sup>(1)</sup>
15 863	12 228	9 235	7 989	7 385	6 033	5714	4 قطاع الاعمال الخاص
14 831	11 985	10 306	8 674	8 255	7 610	7285	5 القطاع العائلي
593	584	725	646	947	912	809	6 بطرح (شيكات وحوالات مشترأة)
<u>314 188</u>	<u>283 020</u>	<u>233 610</u>	<u>212 010</u>	<u>192 718</u>	<u>170 681</u>	<u>157602</u>	7 الودائع غير الجارية
15 465	13 700	12 557	10 990	11 116	10 258	10305	8 قطاع الأعمال العام <sup>(1)</sup>
25 580	27 439	25 984	22 099	24 209	23 047	25262	9 القطاع الخاص
273 143	241 881	195 069	178 921	157 393	137 376	122035	10 القطاع العائلي

(1) يتضمن شركات القطاع العام الخاضعة للقانون 203 لسنة 1991 وشركات القطاع العام الاخرى غير الخاضعة له

المصدر: البنك المركزي المصري

Statistical Yearbook - Financial & Banking

10-9 DEPOSITS IN FOREIGN CURRENCIES BY SECTOR (2001 - 2013)

Unit : Mil. L.E.

Item	End of June						
	2013	2012	2011	2010	2009	2008	2007
1 <b><u>Total Deposits in foreign currencies</u></b>	<b><u>224 208</u></b>	<b><u>186 040</u></b>	<b><u>176 972</u></b>	<b><u>158 116</u></b>	<b><u>167 166</u></b>	<b><u>159 817</u></b>	<b><u>153 974</u></b>
2 <b><u>Demand deposits</u></b>	<b><u>55 152</u></b>	<b><u>44 965</u></b>	<b><u>41 298</u></b>	<b><u>33 901</u></b>	<b><u>32 050</u></b>	<b><u>26 581</u></b>	<b><u>26 917</u></b>
3 Public business sector <sup>(1)</sup>	1285	980	1 248	1 055	1 334	943	947
4 Private sector	35 412	29 669	26 039	22 313	21 104	17 417	18 453
5 Household sector	18 535	14 443	14 077	10 673	9 712	8 404	7 689
6 Minus (purchased cheques & drafts)	80	127	66	140	100	183	172
7 <b><u>Time &amp; saving deposits</u></b>	<b><u>169 056</u></b>	<b><u>141 075</u></b>	<b><u>135 674</u></b>	<b><u>124 215</u></b>	<b><u>135 116</u></b>	<b><u>133 236</u></b>	<b><u>127 057</u></b>
8 Public business sector <sup>(1)</sup>	11 307	7 832	6 301	5 419	7 401	8 202	5 774
9 Private sector	41 160	34 827	34 202	32 594	37 217	39 785	30 641
10 Household sector	116 589	98 416	95 171	86 202	90 498	85 249	90 642

(1) Including public sector companies subjected to law No. 203 of 1991 & the other public sector companies which are not subject to it

Source : Central Bank of Egypt

9-10 الودائع بالعملة الأجنبية طبقاً للقطاع (2001 - 2013)

الوحدة : بالمليون جنيه

2006	2005	2004	2003	2002	2001	نهاية يونيو البيان
<u>136 894</u>	<u>121 179</u>	<u>123 695</u>	<u>105 040</u>	<u>76 205</u>	<u>60 744</u>	1 إجمالي الودائع بالعملة الأجنبية
<u>18 533</u>	<u>18 140</u>	<u>16 280</u>	<u>12 159</u>	<u>8 267</u>	<u>6 742</u>	2 الودائع الجارية
935	1 249	878	475	311	236	3 قطاع الأعمال العام <sup>(1)</sup>
10 417	10 234	8 891	6 123	4 155	3 936	4 قطاع الأعمال الخاص
7 392	6 823	6 697	5 689	3 992	2 753	5 القطاع العائلي
211	166	186	128	191	183	6 يطرح (شيكات وحوالات مشتراة)
<u>118 361</u>	<u>103 039</u>	<u>107 415</u>	<u>92 881</u>	<u>67 938</u>	<u>54 002</u>	7 الودائع غير الجارية
4 734	2 946	2 554	2 403	1 883	2 344	8 قطاع الأعمال العام <sup>(1)</sup>
28 845	21 103	20 659	19 056	15 272	13 629	9 القطاع الخاص
84 782	78 990	84 202	71 422	50 783	38 029	10 القطاع العائلي

(1) يتضمن شركات القطاع العام الخاضعة للقانون 203 لسنة 1991 وشركات القطاع العام الأخرى غير الخاضعة له

Statistical Yearbook - Financial & Banking

10-10 FOREIGN ASSETS AND LIABILITIES ( 2004- 2013)

Unit : Mil. L.E.

Item	End of June	2013	2012	2011	2010	2009
		1	<b><u>Net Foreign Assets of the Banking System</u></b>	<b><u>123 198</u></b>	<b><u>157 624</u></b>	<b><u>253 500</u></b>
2	<b><u>First : Foreign Assets in :</u></b>	<b><u>220 039</u></b>	<b><u>206 965</u></b>	<b><u>295 480</u></b>	<b><u>322 209</u></b>	<b><u>282 914</u></b>
3	Central Bank of Egypt	101 685	92 168	156 331	198 605	173 055
4	Banks	118 354	114 796	139 149	123 604	109 859
5	<b><u>Second:Foreign Liabilities in :</u></b>	<b><u>96 841</u></b>	<b><u>49 340</u></b>	<b><u>41 980</u></b>	<b><u>39 801</u></b>	<b><u>28 780</u></b>
6	Central Bank of Egypt	63 450	16 109	9 134	8 371	1 323
7	Banks	33 391	33 231	32 846	31 430	27 457

10-11 TOTAL SAVING VESSELS ( 2004- 2013)

Unit : Mil. L.E.

Item	End of June	2013	2012	2011	2010	2009
		1	<b><u>Total saving vessels</u></b>	<b><u>1178 318</u></b>	<b><u>917 643</u></b>	<b><u>855 132</u></b>
2	<b><u>Savings with the banking System</u></b>	<b><u>951 986</u></b>	<b><u>819 898</u></b>	<b><u>760 704</u></b>	<b><u>703 419</u></b>	<b><u>648 220</u></b>
3	Time & Saving Deposits in Local Currency	727778	633 858	583 732	545 303	481 054
4	Demand,Time & Saving Deposits in foreign currencies	224 208	186 040	176 972	158 116	167166
5	<b><u>Net sales of investment certificates</u></b>	<b><u>102 159</u></b>	<b><u>97 745</u></b>	<b><u>94 428</u></b>	<b><u>90 931</u></b>	<b><u>81 262</u></b>
6	Post office saving deposits	124 173	111 310	100 031	89 735	73 581

(1) Result of a settlement of rescheduled debt with the government

Source : Central Bank of Egypt



10-10 الأصول والخصوم الأجنبية (2004 - 2013)

الوحدة : بالمليون جنيه						
					نهاية يونيو	البيان
2008	2007	2006	2005	2004		
<u>303 680</u>	<u>218 629</u>	<u>133 385</u>	<u>80 913</u>	<u>45 241</u>	1	صافي الأصول الأجنبية لدى الجهاز المصرفي
<u>330 770</u>	<u>304 968</u>	<u>218 982</u>	<u>174 328</u>	<u>145 297</u>	2	أولا : الأصول الأجنبية لدى :
182 021	160 197	129 477	108 737	88 313	3	البنك المركزى المصرى
148 749	144 771	89 505	65 591	56 984	4	البنوك
<u>27 090</u>	<u>86 339</u>	<u>85 597</u>	<u>93 415</u>	<u>100 056</u>	5	ثانياً : الخصوم الأجنبية لدى :
(1)1 688	64 825	68 176	71 443	78 455	6	البنك المركزى المصرى
25 402	21 514	17 421	21 972	21 601	7	البنوك

11-10 إجمالى الأوعية الإيداعية (2004 - 2013)

الوحدة : بالمليون جنيه						
					نهاية يونيو	البيان
2008	2007	2006	2005	2004		
<u>742 177</u>	<u>655 376</u>	<u>560 229</u>	<u>498 190</u>	<u>445 887</u>	1	إجمالى الأوعية الإيداعية
<u>596 085</u>	<u>531 398</u>	<u>451 082</u>	<u>404 199</u>	<u>357 305</u>	2	المدخرات لدى الجهاز المصرفي
436 268	377 424	314 188	283 020	233 610	3	ودائع غير جارية بالعملة المحلية
159 817	153 974	136 894	121 179	123 695	4	ودائع جارية وغير جارية بالعملات الأجنبية
<u>79 354</u>	<u>68 311</u>	<u>63 697</u>	<u>58 485</u>	<u>60 178</u>	5	صافى مبيعات شهادات الاستثمار
66 738	55 667	45 450	35 506	28 404	6	ودائع صندوق توفير البريد

(1) نتيجة تسوية الديون المعاد جدولتها مع الحكومة

المصدر: البنك المركزى المصرى

Statistical Yearbook - Financial & Banking

10-12 DOMESTIC CREDIT (2004-2013)

Unit : Mil. L.E.

End of June	2013	2012	2011	2010	2009
<b>1 DOMESTIC CREDIT (A+B)</b>	<b><u>1343 140</u></b>	<b><u>1072 566</u></b>	<b><u>892 766</u></b>	<b><u>775 268</u></b>	<b><u>695 326</u></b>
<b>2 Net Claims on Government (1+2-3)</b>	<b><u>802 539</u></b>	<b><u>578 654</u></b>	<b><u>437 337</u></b>	<b><u>326 141</u></b>	<b><u>273 122</u></b>
3 1. Securities	832 770	677 139	542 792	440 410	397 804
4 2. Lending and Discount	201 787	111 362	98 826	68 139	55 939
5 3. Deposits	232 018	209 847	204 281	182 408	180 621
<b>6 Claims on public business sector</b>	<b><u>42 866</u></b>	<b><u>40 620</u></b>	<b><u>32 981</u></b>	<b><u>29 985</u></b>	<b><u>33 146</u></b>
7 Securities	199	203	293	173	266
8 Lending and Discount	42 667	40 417	32 688	29 812	32 880
<b>9 Claims on private business sector</b>	<b><u>369 814</u></b>	<b><u>340 865</u></b>	<b><u>323 241</u></b>	<b><u>326 350</u></b>	<b><u>304 470</u></b>
10 Securities	38 615	36 479	38 486	39 202	36 585
11 Lending and Discount	331 199	304 386	284 755	287 148	267 885
<b>12 Claims on household sector</b>	<b><u>127 921</u></b>	<b><u>112 427</u></b>	<b><u>99 207</u></b>	<b><u>92 792</u></b>	<b><u>84 588</u></b>
<b>13 (A) Domestic credit in local currency</b>	<b><u>1 261 509</u></b>	<b><u>1 019 125</u></b>	<b><u>866 126</u></b>	<b><u>719 382</u></b>	<b><u>649 179</u></b>
<b>14 Net Claims on Government (1+2-3)</b>	<b><u>851 425</u></b>	<b><u>638 492</u></b>	<b><u>524 335</u></b>	<b><u>388 592</u></b>	<b><u>338 200</u></b>
15 1. Securities	774 986	640 651	538 410	424 831	383 753
16 2. Lending and Discount	175 993	91 254	76 197	42 963	36 937
17 3. Deposits	99 554	93 413	90 272	79 202	82 490

Continued

Statistical Yearbook - Financial & Banking

10-12 DOMESTIC CREDIT (2004-2013)(Cont.)

Unit : Mil. L.E.

End of June					
Item	2013	2012	2011	2010	2009
18 <b><u>Claims on public business sector</u></b>	<b><u>33 873</u></b>	<b><u>31 784</u></b>	<b><u>24 853</u></b>	<b><u>21 223</u></b>	<b><u>23 991</u></b>
19 Securities	199	203	293	173	266
20 Lending and Discount	33 674	31 581	24 560	21 050	23 725
21 <b><u>Claims on private business sector</u></b>	<b><u>250 706</u></b>	<b><u>239 111</u></b>	<b><u>220 826</u></b>	<b><u>219 301</u></b>	<b><u>208 162</u></b>
22 Securities	34 043	31 777	33 016	33 607	31 055
23 Lending and Discount	216 663	207 334	187 810	185 694	177 107
24 <b><u>Claims on household sector</u></b>	<b><u>125 505</u></b>	<b><u>109 738</u></b>	<b><u>96 112</u></b>	<b><u>90 266</u></b>	<b><u>78 826</u></b>
25 <b><u>(B) Domestic credit in foreign currencies</u></b>	<b><u>81 631</u></b>	<b><u>53 441</u></b>	<b><u>26 640</u></b>	<b><u>55 886</u></b>	<b><u>46 147</u></b>
26 <b><u>Net Claims on Government (1+2-3)</u></b>	<b><u>-48 886</u></b>	<b><u>-59 838</u></b>	<b><u>-86 998</u></b>	<b><u>-62 451</u></b>	<b><u>-65 078</u></b>
27 1. Securities	57 784	36 488	4 382	15 579	14 051
28 2. Lending and Discount	25 794	20 108	22 629	25 176	19 002
29 3. Deposits	132 464	116 434	14 009	103 206	98 131
30 <b><u>Claims on public business sector</u></b>	<b><u>8 993</u></b>	<b><u>8 836</u></b>	<b><u>8 128</u></b>	<b><u>8 762</u></b>	<b><u>9 155</u></b>
31 Securities	0	0	0	0	0
32 Lending and Discount	8 993	8 836	8 128	8 762	9 155
33 <b><u>Claims on private sector</u></b>	<b><u>119 108</u></b>	<b><u>101 754</u></b>	<b><u>102 415</u></b>	<b><u>107 049</u></b>	<b><u>96 308</u></b>
34 Securities	4 572	4 702	5 470	5 595	5 530
35 Lending and Discount	114 536	97 052	96 945	101 454	90 778
36 <b><u>Claims on household sector</u></b>	<b><u>2 416</u></b>	<b><u>2 689</u></b>	<b><u>8 095</u></b>	<b><u>2 526</u></b>	<b><u>5 762</u></b>

(1) As a result of the settlement of rescheduled debts with the government

Source : Central Bank of Egypt

12-10 الإئتمان المحلي (2004 - 2013)

الوحدة : بالمليون جنيه

2008	2007	2006	2005	2004	نهاية يونيو	البيان
<u>570 953</u>	<u>531 314</u>	<u>509 532</u>	<u>466 771</u>	<u>422 040</u>		1 الإئتمان المحلي (أ + ب)
<u>174 005</u>	<u>178 324</u>	<u>184 131</u>	<u>159 889</u>	<u>126 343</u>		2 صافي المطلوبات من الحكومة (3-2+1)
271788 <sup>(1)</sup>	278 012	295 974	311 376	258 178		3 1. أوراق مالية
67 732	52 151	28 044	41 364	33 075		4 2. إقراض و خصم
165 515	151 839	139 887	192 851	164 910		5 3. ودائع
<u>26 897</u>	<u>24 446</u>	<u>32 888</u>	<u>37 421</u>	<u>35 588</u>		6 <u>المطلوبات من قطاع الأعمال العام</u>
245	258	246	179	158		7 أوراق مالية
26 652	24 188	32 642	37 242	35 430		8 إقراض و خصم
<u>291 719</u>	<u>268 606</u>	<u>239 338</u>	<u>228 195</u>	<u>223 096</u>		9 <u>المطلوبات من قطاع الأعمال الخاص</u>
33 633	29 294	24 662	22 500	17 265		10 أوراق مالية
258 086	239 312	214 676	205 695	205 831		11 إقراض و خصم
<u>78 332</u>	<u>59 938</u>	<u>53 175</u>	<u>41 266</u>	<u>37 013</u>		12 <u>المطلوبات من القطاع العائلي</u>
<u>508 893</u>	<u>492 737</u>	<u>487 157</u>	<u>449 979</u>	<u>414 032</u>		13 <u>(أ) الإئتمان المحلي بالعملة المحلية</u>
<u>223 359</u>	<u>229 817</u>	<u>238 870</u>	<u>209 863</u>	<u>181 479</u>		14 <u>صافي المطلوبات من الحكومة (3-2+1)</u>
258 252	263 376	279 907	294 782	239 548		15 1. أوراق مالية
45 261	35 171	17 348	29 405	25 890		16 2. إقراض و خصم
80 154	68 730	58 385	114 324	83 959		17 3. ودائع

يتبع

تابع 10-12 الإئتمان المحلى (2004 - 2013)

الوحدة : بالمليون جنيه					البيان
2008	2007	2006	2005	2004	
					نهاية يونيو
<u>19 719</u>	<u>18 355</u>	<u>26 515</u>	<u>30 343</u>	<u>27 848</u>	<u>18</u> <u>المطلوبات من قطاع الأعمال العام</u>
245	258	246	179	158	19 أوراق مالية
19 474	18 097	26 269	30 164	27 690	20 إقراض و خصم
<u>195 977</u>	<u>189 112</u>	<u>171 614</u>	<u>170 419</u>	<u>168 750</u>	<u>21</u> <u>المطلوبات من قطاع الأعمال الخاص</u>
28 720	25 820	21 122	18 226	14 588	22 أوراق مالية
167 257	163 292	150 492	152 193	154 162	23 إقراض و خصم
<u>69 838</u>	<u>55 453</u>	<u>50 158</u>	<u>39 354</u>	<u>35 955</u>	<u>24</u> <u>المطلوبات من القطاع العائلى</u>
<u>62 060</u>	<u>38 577</u>	<u>22 375</u>	<u>16 792</u>	<u>8 008</u>	<u>25</u> <u>(ب) الإئتمان المحلى بالعملات الأجنبية</u>
<u>-49 354</u>	<u>-51 493</u>	<u>-54 739</u>	<u>-49 974</u>	<u>-55 136</u>	<u>26</u> <u>صافى المطلوبات من الحكومة ( 1+2-3)</u>
13 536	14 636	16 067	16 594	18 630	27 1. أوراق مالية
22 471	16 980	10 696	11 959	7 185	28 2. إقراض و خصم
85 361	83 109	81 502	78 527	80 951	29 3. ودائع
<u>7 178</u>	<u>6 091</u>	<u>6 373</u>	<u>7 078</u>	<u>7 740</u>	<u>30</u> <u>المطلوبات من قطاع الأعمال العام</u>
0	0	0	0	0	31 أوراق مالية
7 178	6 091	6 373	7 078	7 740	32 إقراض و خصم
<u>95 742</u>	<u>79 494</u>	<u>67 724</u>	<u>57 776</u>	<u>54 346</u>	<u>33</u> <u>المطلوبات من القطاع الخاص</u>
4 913	3 474	3 540	4 274	2 677	34 أوراق مالية
90 829	76 020	64 184	53 502	51 669	35 إقراض و خصم
<u>8 494</u>	<u>4 485</u>	<u>3 017</u>	<u>1 912</u>	<u>1 058</u>	<u>36</u> <u>المطلوبات من القطاع العائلى</u>

(1) نتيجة لتسوية الديون المعاد جدولتها مع الحكومة

المصدر: البنك المركزى المصرى

Statistical Yearbook - Financial & Banking

10-13 CURRENCY ISSUED BY DENOMINATION (2003 - 2013)

Unit : Mil. L.E.

Item	End of June	2013	2012	2011	2010	2009	2008
	<b>1 Total of Issued Currency</b>		<b>264 505</b>	<b>207 824</b>	<b>180 118</b>	<b>146 220</b>	<b>127 912</b>
2 Banknote issued by Denomination		264 128	207 473	179 794	145 914	127 625	112 430
3 25 Piastres		143	147	161	184	160	147
4 50 Piastres		293	296	303	294	309	252
5 1 L.E.		913	890	909	845	772	608
6 5 L.E.		1 902	1 944	2 738	1 619	1 309	1 169
7 10 L.E.		3 192	2 940	2 983	2 930	2 991	2 938
8 20 L.E.		6 654	7 809	9 950	5 619	6 419	7 394
9 50 L.E.		25 017	21 720	22 350	18 836	23 045	25 646
10 100 L.E.		107 212	83 606	73 444	69 299	61 561	54 987
11 200 L.E. <sup>(1)</sup>		118 802	88 121	66 956	46 288	31 059	19 289
12 Coins <sup>(2)</sup>		377	351	324	306	287	275

(1) Has been issued paper category 100 pounds for circulation starting from May 2007.

(2) Categories 5,10,20,25,50,100 Piastres.

Source: Central Bank of Egypt

10-14 STOCK MARKET INDICATORS & THE ANNUAL RATE OF CHANGE  
BETWEEN 2012,2013 (2007-2013)

Item	نسبة التغير % 2013 · 2012	2013	2012
	Change Rate % 2012,2013		
<b>1 New issued shares</b>			
2 The value of new share issues at the foundation (Bil L.E)	25.6	10.8	8.6
3 No. of new share issues at the foundation	78.7	3943.0	2206.0
4 value of new shares to raise capital (Bil L.E)	18.8	46.1	38.8
5 No. of new shares to raise capital (Bil L.E)	45.5	1420.0	976.0
6 The value of bond issues (Bil L.E)	-100.0	0.0	1.0
7 No. of bond issues	-100.0	0.0	2.0
8 Total Releases(Bil L.E))	17.6	56.9	48.4
9 No. of releases	68.4	5363.0	3184.0
<b>10 Shares figures</b>			
11 Value of traded securities ( Bil LE)	-12.4	162.0	185.0
12 No.of traded securities (Bil LE securities)	-14.7	29.0	34.0
13 No. of operations (Mil. operations)	-20.0	4.8	6.0
14 Daily average of traded value (Mil LE)	-11.8	666.0	755.0
15 Market Capitalization (Bil. L.E)	13.6	427.0	376.0
16 Price CASE30 index (point)	24.2	6782.8	5462.0

Source : General Authority of Stock Market

13-10 النقد المصدر طبقاً للفئات (2003-2013)

الوحدة : بالمليون جنيه

2007	2006	2005	2004	2003	البيان
<u>93 499</u>	<u>79 253</u>	<u>67 753</u>	<u>59 922</u>	<u>52 432</u>	1 إجمالي النقد المصدر
93 240	79 017	67 527	59 703	52 219	2 النقد المصدر طبقاً للفئات
144	136	120	118	136	3 خمسة وعشرون قرشاً
240	241	220	203	235	4 خمسون قرشاً
565	545	517	515	455	5 جنيه واحد
1 071	1 121	1 279	1 226	1 119	6 خمسة جنيهات
3 470	4 274	5 074	5 490	5 728	7 عشرة جنيهات
8 796	9 226	10 329	11 010	12 110	8 عشرون جنيهاً
28 152	27 959	24 517	22 686	19 381	9 خمسون جنيهاً
47 552	35 515	25 471	18 455	13 055	10 مائة جنيه
3 250	0	0	0	0	11 مائتا جنيه (1)
259	236	226	219	213	12 العملة المساعدة (2)

(1) تم طرح الورقة فئة المائة جنيه للتداول ابتداء من مايو 2007.

(2) فئات 100، 25، 20، 10، 5 قرش .

المصدر : البنك المركزي المصري.

14-10 مؤشرات أداء سوق الأوراق المالية و نسبة التغير السنوي بين عامي 2012، 2013 (2007- 2013)

2011	2010	2009	2008	2007	البيان
					1 <u>الإصدارات الجديدة</u>
7.0	12.2	12.7	18.0	24.0	2 قيمة إصدارات الأسهم الجديدة عند التأسيس
1765.0	2209.0	2039.0	2317.0	2081.0	3 عدد إصدارات الأسهم الجديدة عند التأسيس
36.8	76.5	48.8	61.0	79.0	4 قيمة إصدارات أسهم جديدة لزيادة رأس المال (بالمليار جنيه)
1148.0	1243.0	1090.0	1184.0	1044.0	5 عدد إصدارات أسهم جديدة لزيادة رأس المال
0.4	14.7	43.3	14.0	15.0	6 قيمة إصدارات السندات (بالمليار جنيه)
1.0	11.0	17.0	8.0	9.0	7 عدد إصدارات السندات
44.2	103.4	104.7	93.0	118.0	8 إجمالي قيمة إصدارات (بالمليار جنيه)
2914.0	3463.0	3146.0	3509.0	3134.0	9 إجمالي عدد الإصدارات
					10 <u>مؤشرات سوق التداول</u>
148.0	321.0	448.2	530.0	363.5	11 قيمة التداول (بالمليار جنيه)
18.5	33.4	36.6	26.0	15.0	12 عدد الأوراق المتداولة (بالمليار ورقة)
5.6	10.2	14.6	14.0	9.0	13 عدد العمليات (بالمليون عملية)
716.0	1300.0	1800.0	1490.0	1448.0	14 المتوسط اليومي لقيمة التداول (بالمليون جنيه)
293.6	488.2	4 99.6	473.0	768.0	15 رأس المال السوقي (بالمليار جنيه)
3622.4	7142.1	6208.8	4596.0	10550.0	16 مؤشر أسعار EGX30 (بالنقطة)

المصدر: الهيئة العامة لسوق المال

10-15 تطور نتائج نشاط قطاع التأمين لصافي الإستثمارات، حقوق حملة الوثائق، حقوق المساهمين،  
صافي الاقساط، صافي التعويضات (02/01 - 13/12)

10-15 DEVELOPMENT OF INSURANCE SECTOR ACTIVITIES NET INVESTMENTS , DOCUMENTS'  
OWNERS RIGHTS , SHARES' RIGHTS ,NET INSTALLEMENTS & NET COMPENSATIONS  
(01/02 - 12/13)

Unit : 000 L.E.

الوحدة : بالآلاف جنية

حقوق المساهمين Shares' Rights			حقوق حملة الوثائق Documents' Owners Rights			صافي الاستثمارات Net Investments			السنوات
جملة Total	ممتلكات Possessions	اشخاص Persons	جملة Total	ممتلكات Possessions	اشخاص Persons	جملة Total	ممتلكات Possessions	اشخاص Persons	
2 938 462	2 591 837	346 625	9 324 134	4 238 145	5 085 989	12 844 789	7 518 523	5 326 266	02/01
3 219 612	2 817 283	402 328	10 433 685	4 744 411	5 689 274	14 079 724	8 148 890	5 930 833	03/02
3 466 531	2 932 542	533 989	11 627 864	5 076 448	6 551 416	15 553 908	8 578 797	6 975 112	04/03
3 750 338	3 196 641	553 696	12 651 403	5 229 882	7 421 521	16 812 748	9 379 860	7 432 888	05/04
4 052 363	3 463 059	589 304	14 295 406	6 020 234	8 275 173	18 694 766	10 365 597	8 329 169	06/05
4 575 223	3 875 542	699 681	16 490 946	6 807 080	9 683 865	21 257 610	11 416 483	9 841 127	07/06
8 535 306	7 374 346	1 160 960	20 700 897	8 035 047	12 665 850	28 994 035	15 732 362	13 261 673	08/07
6 404 513	5 000 075	1 404 438	22 419 958	8 223 646	14 196 312	28 910 615	14 908 950	14 001 665	09/08
6 519 562	4 541 944	1 977 618	25 041 708	8 690 974	16 350 734	31 711 116	15 000 125	16 710 991	10/09
6 831 318	4 554 237	2 277 081	27 893 837	9 522 934	18 370 903	35 347 783	15 976 692	19 371 091	11/10
7 884 415	5 382 265	2 502 150	30 444 494	9 857 766	20 586 728	38 684 111	16 574 426	22 109 685	12/11
7 859 818	5 446 785	2 413 033	34 186 858	10 721 547	23 465 311	42 339 478	17 777 787	24 561 691	13/12
التوزيع النسبي % Distribution									
6.3	4.5	22.4	7.9	6.2	9.4	7.0	6.4	7.8	02/01
9.6	8.7	16.1	11.9	11.9	11.9	9.6	8.4	11.4	03/02
7.7	4.1	32.7	11.4	7.0	15.2	10.5	5.3	17.6	04/03
8.2	9.0	3.7	8.8	3.0	13.3	8.1	9.3	6.6	05/04
8.1	8.3	6.4	13.0	15.1	11.5	11.2	10.5	12.1	06/05
12.9	11.9	18.7	15.4	13.1	17.0	13.7	10.1	18.2	07/06
86.6	90.3	65.9	25.5	18.0	30.8	36.4	37.8	34.8	08/07
-25.0	-32.2	21.0	8.3	2.3	12.1	-0.3	-5.2	5.6	09/08
1.8	-9.2	40.8	11.7	5.7	15.2	9.7	0.6	19.4	10/09
4.8	0.3	15.1	11.4	9.6	12.4	11.5	6.5	15.9	11/10
15.4	18.2	9.9	9.1	3.5	12.1	9.4	3.7	14.1	12/11
-0.3	1.2	-3.6	12.3	8.8	14.0	9.4	7.3	11.1	13/12

Continued

يتبع



تابع 10-15 تطور نتائج نشاط قطاع التأمين لصافي الإستثمارات، حقوق حملة الوثائق، حقوق المساهمين، صافي الاقساط، صافي التعويضات (02/01 - 13/12)

**10-15 DEVELOPMENT OF INSURANCE SECTOR ACTIVITIES NET INVESTMENTS , DOCUMENTS' OWNERS RIGHTS , SHARES' RIGHTS ,NET INSTALLEMENTS & NET COMPENSATIONS (01/02 - 12/13) (Cont.)**

Unit : 000 L.E.

الوحدة : بالآلاف جنيه

Net Compensations صافي التعويضات			Net Installements صافي الاقساط			السنوات
جملة Total	ممتلكات Possessions	اشخاص Persons	جملة Total	ممتلكات Possessions	اشخاص Persons	
916 088	430 751	485 337	1 469 850	783 905	685 944	02/01
1 070 765	517 082	553 683	1 805 486	908 031	897 454	03/02
1 177 666	576 475	601 192	2 311 170	1 023 286	1 287 884	04/03
1 491 583	763 286	728 297	2 544 972	1103758	1 441 213	05/04
2 008 831	870 327	1 138 504	2 955 319	1 262 438	1 692 881	06/05
2 330 573	982 024	1 348 550	3 788 493	1 477 927	2 310 566	07/06
3 072 195	1 379 361	1 692 834	5 362 282	2 173 896	3 188 386	08/07
4 057 946	2 068 270	1 989 676	5 595 813	2 644 697	2 951 116	09/08
4 468 692	2 388 379	2 080 313	6 581 734	3 104 982	3 476 752	10/09
4 802 426	2 387 372	2 415 054	7 213 279	3 381 693	3 831 586	11/10
5 093 543	2 200 123	2 893 420	7 603 784	3 339 633	4 264 151	12/11
5 335 715	2 207 413	3 128 302	8 508 069	3 576 375	4 931 694	12/13
<b>التوزيع النسبى % Distribution</b>						
0.7	8.4	-5.3	6.9	5.9	8.0	02/01
16.9	20.0	14.1	22.8	15.8	30.8	03/02
10.0	11.5	8.6	28.0	12.7	43.5	04/03
26.7	32.4	21.1	10.1	7.9	11.9	05/04
34.7	14.0	56.3	16.1	14.4	17.5	06/05
16.0	12.8	18.4	28.2	17.1	36.5	07/06
31.8	40.5	25.5	41.5	47.1	38.0	08/07
32.1	49.9	17.5	4.4	21.7	-7.4	09/08
10.1	15.5	4.6	17.6	17.4	17.8	10/09
7.5	0.0	16.1	9.6	8.9	10.2	11/10
6.1	7.8	19.8	5.4	1.2	11.3	12/11
4.8	0.3	8.1	11.9	7.1	15.7	13/12

Source : Egyptian Authority for Insurance Censorship

المصدر: الهيئة المصرية للرقابة علي التأمين

Statistical Yearbook - Financial & Banking

10-16 STOCK MARKET INDICATORS IN 2013

Item	ديسمبر	نوفمبر	أكتوبر	سبتمبر	أغسطس	يوليو
	Dec.	Nov.	Oct.	Sep.	August	July
<b>1</b> <u>The Value of Traded Securities (Mil.L.E)</u>						
<b>2</b> Total	15 412	12 964	11 160	14 766	14 399	12 262
3 Listed Shares	13 503	11 957	10 817	13 606	14 192	11 730
4 Unlisted Shares	1 909	1 007	343	1 160	207	532
<b>5</b> <u>Quantity of Traded Securities (Mil. L.E)</u>						
<b>6</b> Total	3 453	4 058	2 782	3 025	1 762	2 330
7 Listed Shares	3 257	3 431	2 744	2 745	1 750	2 254
8 Unlisted Shares	196	627	38	280	12	76
<b>9</b> <u>The number of Circulations (No.)</u>						
<b>10</b> Total	494 303	525 199	487 541	519 883	310 899	374 779
11 Listed Shares	491 267	522 730	485 231	517 533	309 527	372 557
12 Unlisted Shares	3036	2 469	2 310	2 350	1 372	2 222

10-18 MONTHLY DEVELOPMENT OF MARKET CAPITAL OF COMPANIES & NEW ISSUES 2013 التطور الشهري لرأس المال السوقي لشركات المقيدة والإصدارات الجديدة عام 2013

Item	اصدارات جديدة New Issues	Market Cap. رأس المال السوقي	البيانات Item
Jan.	130	377.0	يناير
Feb.	96	374.0	فبراير
Mar.	82	355.0	مارس
April	47	356.0	أبريل
May	166	361.4	مايو
June	72	321.7	يونيو
July	293	356.9	يوليو
Aug.	68	354.8	أغسطس
Sep.	325	377.7	سبتمبر
Oct.	126	402.3	أكتوبر
Nov.	137	403.0	نوفمبر
Dec.	142	426.8	ديسمبر

Source : General Authority of Financial Supervisory.

المصدر: الهيئة العامة للرقابة المالية

16-10 مؤشرات أداء سوق الأوراق المالية عام 2013

يونيو	مايو	إبريل	مارس	فبراير	يناير	البيان
June	May	April	March	Feb.	Jan.	
						1 <u>قيمة الأوراق المالية المتداولة (بالمليون جنيه)</u>
10 840	9 992	8 903	27 434	12 480	11 327	2 إجمالى
5 635	9 100	7 849	26 099	11 799	10 587	3 مقيد
5 205	892	1 054	1 335	681	740	4 غير مقيد
						5 <u>كمية الأوراق المالية المتداولة (بالمليون جنيه)</u>
1 633	1 259	1 843	2 343	2 307	2 393	6 إجمالى
1 418	1 202	1 750	2304	2265	2 343	7 مقيد
215	57	93	39	42	50	8 غير مقيد
						9 <u>عدد عمليات التداول (بالعدد)</u>
267 201	265 475	324 608	340 978	414 078	465 334	10 إجمالى
265 413	264 162	322 749	338 681	412 479	463 426	11 مقيد
1 788	1 313	1 859	2 297	1599	1 908	12 غير مقيد

10-17 STOCK MARKET INDICATORS IN 2013

17-10 مؤشرات أداء سوق الأوراق المالية عام 2013

Item	مؤشر EGX30 بالنقطة (Point)	البيان
Jan.	5606.49	يناير
Feb.	5489.46	فبراير
Mar.	5098.82	مارس
April	5196.48	إبريل
May	5438.77	مايو
June	4752.22	يونيو
July	5324.70	يوليو
Aug.	5267.72	أغسطس
Sep.	5620.53	سبتمبر
Oct.	6181.86	أكتوبر
Nov.	6184.11	نوفمبر
Dec.	6782.84	ديسمبر

Source : General Authority of Stock Market

المصدر: الهيئة العامة لسوق المال

Figure No.(10-1) تطور صافى الأصول لدى الجهاز المصرفى (2013 - 2004) (شكل رقم (1-10))  
Development of assets net for banking (2004 - 2013)

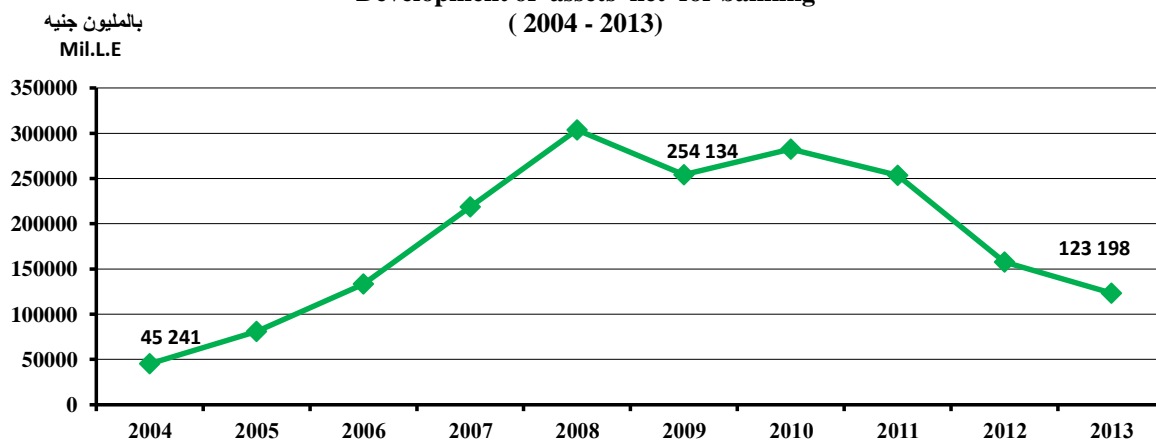
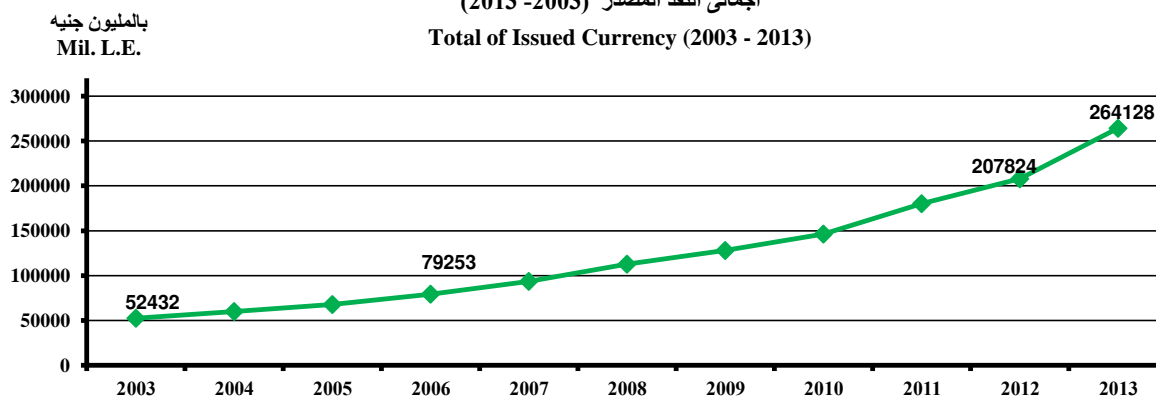

Figure (10-2) اجمالى النقد المصدر (2013 - 2003) (شكل رقم (2-10))  
Total of Issued Currency (2003 - 2013)



Figure(10-3) اساس المال السوقى للشركات المقيدة 2013 (شكل رقم (3-10))  
Market Capital of Companies 2013



Figure No.(10 - 6)

قيمة الأوراق المالية المتداولة عام 2013

شكل رقم ( 10 - 6 )

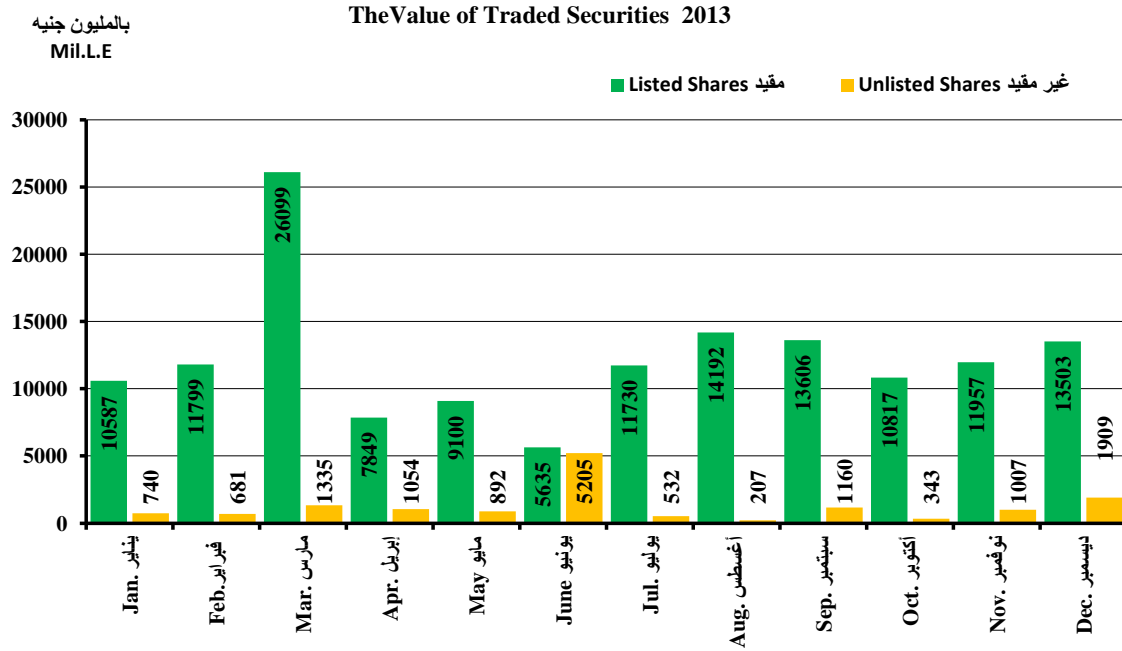

Figure No.(10 - 7)

اصدارات الجديدة (أسهم - سندات) 2013

شكل رقم ( 10 - 7 )

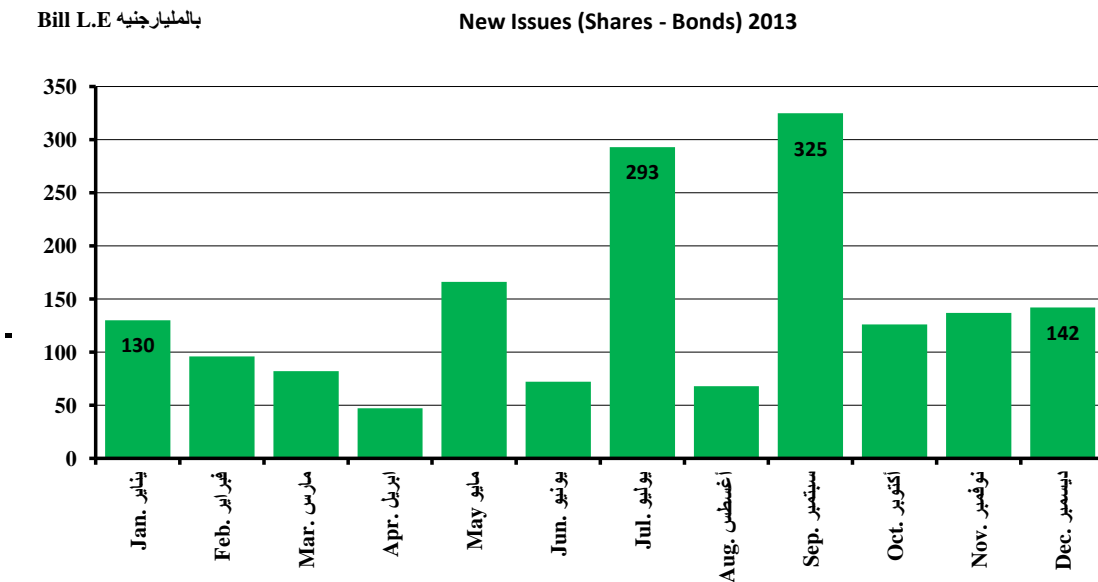

Figure (10-4)

شكل رقم (4-10)

التغير الشهري في مؤشر الرقم القياسي للأسعار EGX30 خلال عام 2013  
 Monthly change in the CASE30 Price Index through 2013

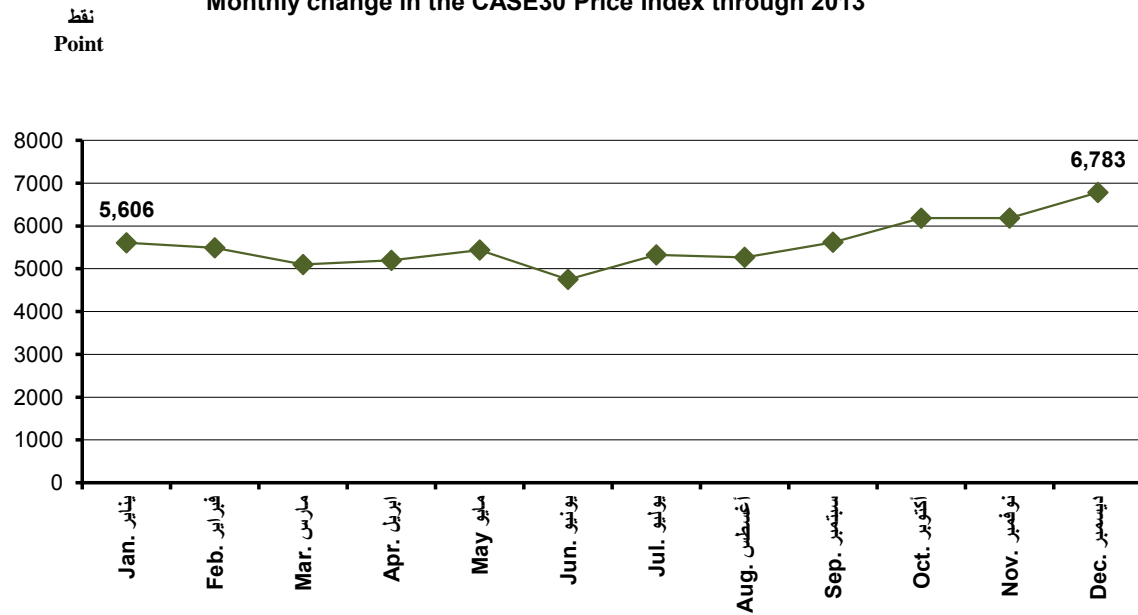
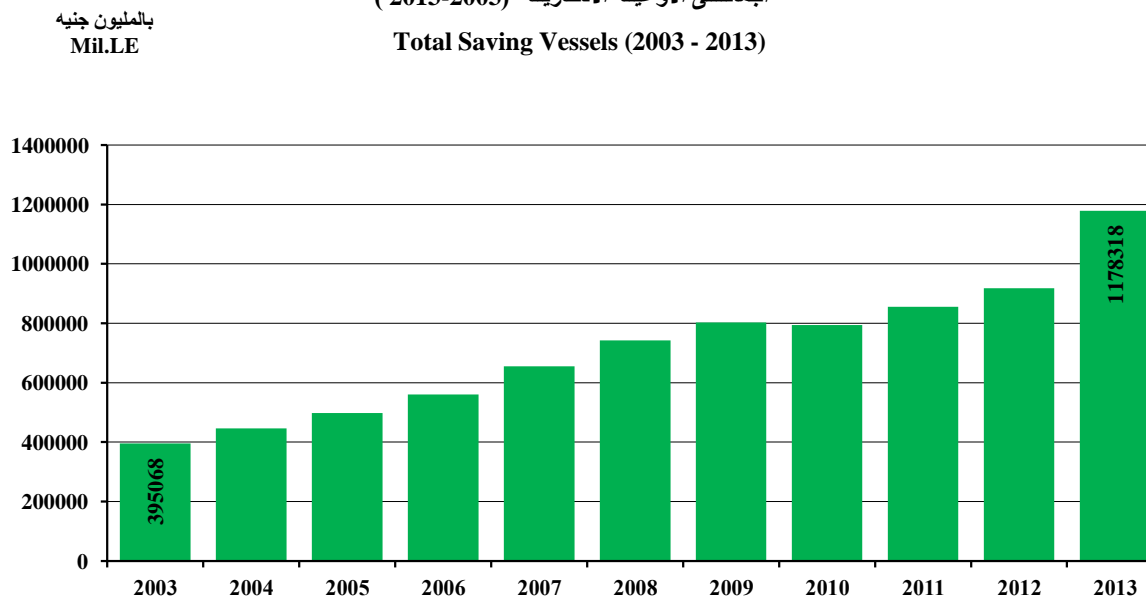

Figure (10-5)

شكل رقم (5-10)

اجمالي الاوعية الادخارية (2003-2013)  
 Total Saving Vessels (2003 - 2013)



Source : Central Bank of Egypt

المصدر: البنك المركزي المصري

## الباب الحادى عشر التعليم

التعليم هو الأداة الرئيسية لبناء القدرات البشرية واكتساب المعرفة اللازمة لتطوير وتأهيل الفرد ليلانم متطلبات سوق العمل بصورة كاملة .

ويلقى هذا الباب الضوء علي بيانات التعليم قبل الجامعي بداية من التعليم قبل الابتدائي إلي الثانوي العام والفني من تعليم صناعي وزراعي وتجاري . وكذا التعليم الأزهرى مصنفاً حسب النوع والمحافظة بالإضافة الي التعليم الجامعي وأعضاء هيئة التدريس بالجامعات الحكومية والخاصة وأيضاً الدرجات العلمية التي حصل عليها المصريون من الجامعات المصرية والأجنبية .

ومصادر هذه البيانات الجهاز المركزي للتعينة العامة والإحصاء ، وزارة التربية والتعليم ، وزارة التعليم العالي ، الأزهر الشريف ، مكتب البراءات المصري .

### بعض التعريفات:

- 1- الطالب / التلميذ : شخص مقيد في برنامج تعليمي.
- 2- القيد : عدد التلاميذ أو الطلاب المسجلين رسمياً في صف معين أو مستوي من مستويات التعليم ، بغض النظر عن السن . يجري تجميع هذه البيانات عموماً في مطلع العام الدراسي.
- 3- الخريج: هو الشخص الذي أكمل بنجاح السنة النهائية من مستوي تعليمي أو مستوي تعليمي فرعي. في بعض الدول يحدث الإكمال كنتيجة لاجتياز امتحان أو سلسلة من الامتحانات في دول أخرى فهو يحدث بعد تجميع العدد اللازم من الساعات في الدروس . وأحياناً يقتضى الإكمال كلا النمطين داخل بعض الدول.
- 4- التعليم التقني والمهني: صمم هذا النوع من البرامج أساساً لكي يكتسب المنخرطون فيه ما يلزم من المهارات والدراية العملية والفهم العملي لاستخدامهم في عمل معين أو مهنة معينة ( أو في فئة معينة من المهن أو الأعمال ) . يسمح عادة إنجاز هذه البرامج بنجاح في الحصول علي مؤهلات مهنية مناسبة لسوق العمل تعترف بها السلطات المعنية في البلد الذي تكتسب فيها هذه المؤهلات ( مثل وزارة التعليم ، ورابطات أرباب العمل ، الخ).
- 5- التسرب : يعرف التسرب بأنه الطالب الذي يترك المدرسة قبل نهاية المرحلة ولم يلتحق بأي مدرسة أخرى أو التغيب عن المدرسة بدون إذن أو عذر مقبول لمدة طويلة .
- 6- الأمي : يعرف الأمي في القانون رقم (8) لسنة 1991 والخاص بمحو الأمية بأنه كل مواطن يتراوح عمره ما بين الرابعة عشر والخامسة والثلاثين من غير المقيدين بأية مدرسة ولم يصل تعليمة إلي نهاية الحلقة الابتدائية للتعليم الأساسي.
- 7- محو الأمية : يستهدف محو الأمية إكتساب الدارس الأمي للمهارات التعليمية الأساسية التي تمكنه من الإتصال بمصادر المعرفة المتنوعة وتزويدها بالخبرات والمعارف التي تعينه علي رفع مستواه التعليمي والصحي والإجتماعي والمهني مما قد يتيح الفرص أمامه لمواصلة تعليمه في المراحل التعليمية المختلفة.
- 8- التعليم الفني : ويشمل المعاهد الفنية ( الصناعية – التجارية – الخدمة الإجتماعية المتوسطة – السياحة والفنادق المتوسطة – الصحية – التمريض المتوسط ) بالإضافة إلي شعبي الجامعة العمالية ( الصناعية – التجارية ) .

## SECTION (11) EDUCATION

- Education is the main element for building human capabilities and gaining the necessary knowledge for developing the individual to suit the integrated requirements of labor-market.
- This section sheds the light on the pre-university education data starting from pre-primary education till general and technical secondary education with all its different kinds: industrial, agricultural & commercial .Also, Al-Azhar education classified according to gender & governorates as well as university education & university members of government & private universities. Also, total scientific degrees obtained by the Egyptians from the Egyptian & Foreign universities.
- Their sources are CAPMAS, Ministry of education, Ministry of higher education and Al –Azhar El Sharif University, Egyptian patent office.

### Some Definitions:

- 1- **Student / Pupil:** A person enrolled in an educational programme .
- 2- **Enrolled:** Number of pupils or students officially enrolled in a given grade or level of education, regardless of age. Typically, these data are collected at the beginning of the school – year .
- 3- **Graduate:** A person who successfully passes the final year of the educational level or sub-education level .In some of countries, completion occurs as a result of examination or series of examinations. In other countries ,It happens after compiling required number of hours for lessons, sometimes this completion are required by both types within some countries.
- 4- **Technical and Vocational education:** This type of programme is design mainly to lead pupils to acquire the practical skills, knowledge and scientific understanding necessary for employment in a particular occupation or work (or class of occupation or works). Successful completion of such progrmmes normally leads to a labor – market relevant vocational qualification recognized by the competent authorizes (e.g Ministry of Education, Employees Associations, etc.) in the country in which it is obtained.
- 5- **Drop-out:** Is known as a pupil who leaves school before the end of a certain phase and he did not attend any other school , or absences from school without permission or an acceptable excuse for a long time .
- 6- **Illiterate:** Is known in the law (8) of 1991 belongs to literacy that every citizen aged between fourteen and thirty – five and not-enrolled with any school ,he did not complete his education until the end of the phase of primary for basic education .
- 7- **Literacy:** Primary aimed at giving the illiterate student the basic educational skills that would enable him to contact various sources of knowledge and to provide expertises and knowledges , which is appointed to raise his level of education ,health , social and vocational ,opportunities which could allow him to continue his education in various educational stages.
- 8- **Technical learning:** includes the technical institutes (industrial –commercial - mid social service – mid tourism and hotels – health – mid nursing) in addition to the two workers university divisions (industrial - commercial)



## 1-11 التعليم بالمرحلة ما قبل الابتدائي (2013/12-2005/04)

## 11-1 PRE-PRIMARY EDUCATION (04/2005 - 12/2013)

Unit : No.

الوحدة : بالعدد

Item	13/12	12/11	11/10	10/09	09/08	08/07	07/06	06/05	05/04	البيان
Number of schools	9 209	8 928	8 642	8 212	7 915	7 378	6 688	6 259	5 845	عدد المدارس
Number of classes	28 523	25 723	25 701	24 237	22 997	21 233	19 131	17 945	16 735	عدد الفصول
Number of students	972 078	874 730	851 139	727 835	750 443	678 389	579 889	534 331	494 334	عدد الطلبة
Students (Males)	505 362	457 955	446 271	381 218	393 735	355 816	305 171	281 071	259 252	طلبة
Students (Females)	466 716	416 775	404 868	346 617	356 708	322 573	274 718	253 260	235 082	طالبات
Average number of students per class	34.1	34.0	33.1	30.0	32.6	31.9	30.3	29.8	29.5	متوسط عدد الطلبة بكل فصل

Source : Ministry of Education

المصدر : وزارة التربية والتعليم

Statistical Yearbook -Education

11-2 TEACHERS &STUDENTS IN PRE-PRIMARY EDUCATION BY SEX, SECTOR AND GOV.(2012/2013)

Unit : No.

Governorate	خاص Private						
	(1) المعدل Rate <sup>(1)</sup>	عدد الطلبة No. of students			عدد المدرسين No. of teachers		
		جملة Total	طالبات Females	طلبه Males	جملة Total	اناث Females	ذكور Males
1 Total	23.0	246 243	118 599	127 644	10 694	10 514	180
2 Cairo	22.7	79 947	38 844	41 103	3 520	3 452	68
3 Alexandria	18.9	34 591	16 818	17 773	1 831	1 806	25
4 Behera	19.8	3 956	1 909	2 047	200	195	5
5 Gharbia	21.5	5 611	2 859	2 752	261	260	1
6 Kafr El-Sheikh	27.7	0 443	215	228	16	16	0
7 Menoufia	18.4	4 147	1 957	2 190	225	224	1
8 Kalyubia	24.6	13 653	6 322	7 331	555	554	1
9 Dakahlia	27.2	5 083	2 667	2 416	187	184	3
10 Damietta	31.0	2 577	1254	1 323	83	83	0
11 Sharkia	17.2	4 106	1 965	2 141	239	238	1
12 Port Said	35.0	2 170	1196	974	62	61	1
13 Ismailia	45.4	3 271	1 602	1 669	72	71	1
14 Suez	35.3	3 391	1 701	1 690	96	96	0
15 Giza	23.3	50 698	23 985	26 713	2 176	2117	59
16 Fayoum	25.3	3 238	1 554	1 684	128	128	0
17 Beni-Suef	34.8	5 285	2 474	2 811	152	152	0
18 Menia	25.4	7 200	3 417	3 783	283	281	2
19 Asyout	24.9	5 023	2 386	2 637	202	201	1
20 Suhag	30.7	5 619	2 526	3 093	183	175	8
21 Qena	36.7	1 322	657	665	36	36	0
22 Luxor	49.8	897	414	483	18	18	0
23 Aswan	29.6	946	445	501	32	32	0
24 Matrouh	17.2	809	362	447	47	47	0
25 ElWadi ElGidid	0.0	0	0	0	0	0	0
26 Red Sea	19.5	1 635	805	830	84	81	3
27 North Sinai	0.0	281	104	177	0	0	0
28 South Sinai	57.3	344	161	183	6	6	0

(1) Students Per Teacher

Source : Ministry of Education

## 2-11 المدرسون والطلاب بمرحلة التعليم ما قبل الابتدائي طبقاً للنوع والقطاع والمحافظات (2013/2012)

الوحدة : بالعدد

حكومي Governmental							المحافظة
المعدل <sup>(1)</sup> Rate <sup>(1)</sup>	عدد الطلبة No. of students			عدد المدرسين No. of teachers			
	جملة Total	طالبات Females	طلبه Males	جملة Total	اناث Females	ذكور Males	
30.3	725835	348117	377718	23 945	23 905	40	1 الاجمالي
30.7	62 922	30 449	32 473	2 048	2 039	9	2 القاهرة
36.4	41 672	20 258	21 414	1 146	1146	0	3 الاسكندرية
29.9	51 268	24 769	26 499	1 713	1711	2	4 البحيرة
29.9	42 859	20 867	21 992	1 432	1430	2	5 الغربية
30.4	33 413	16 221	17 192	1 100	1100	0	6 كفر الشيخ
24.3	39 073	18 976	20 097	1 608	1 607	1	7 المنوفية
25.9	39 596	19 149	20 447	1 531	1 529	2	8 القليوبية
23.8	40 934	19 869	21 065	1 719	1 717	2	9 الدقهلية
20.7	18 745	9 116	9 629	0 906	906	0	10 دمياط
32.5	47 435	22 898	24 537	1 460	1 460	0	11 الشرقية
28.5	8 431	3 995	4 436	0 296	296	0	12 بورسعيد
18.6	12 481	5 968	6 513	0 672	672	0	13 الاسماعيلية
72.9	10 710	5 196	5 514	0 147	145	2	14 السويس
25.2	27 099	12 773	14 326	1 075	1069	6	15 الجيزة
37.0	17 413	8 344	9 069	471	470	1	16 الفيوم
33.3	35 277	16 866	18 411	1058	1 056	2	17 بنى سويف
27.8	28 796	13 731	15 065	1037	1033	4	18 المنيا
31.7	31 065	14 566	16 499	979	977	2	19 اسيوط
39.2	47 075	21 573	25 502	1201	1199	2	20 سوهاج
38.8	37 847	17 578	20 269	976	976	0	21 قنا
38.1	15 564	7 415	8 149	408	407	1	22 الاقصر
66.6	17 781	8 679	9 102	267	267	0	23 اسوان
47.3	3 595	1 681	1 914	76	76	0	24 مطروح
14.9	4 398	2 149	2 249	295	294	1	25 الوادي الجديد
35.3	5 113	2 504	2 609	145	145	0	26 البحر الاحمر
31.9	3 385	1 628	1 757	106	105	1	27 شمال سيناء
25.9	1 888	899	989	73	73	0	28 جنوب سيناء

(1) طلبة لكل مدرس  
المصدر : وزارة التربية والتعليم

## 3-11 المدرسون والطلاب بمرحلة رياض الأطفال الأزهرى طبقاً للنوع والمحافظات 2013/12

11-3 TEACHERS & STUDENTS IN AL-AZHAR KINDERGARTEN  
EDUCATION BY SEX & GOV. 12/2013

Unit : No.

الوحدة : بالعدد

Governorate	المعدل <sup>(1)</sup> Rate <sup>(1)</sup>	عدد الطلبة No. of students				عدد المدرسين No. of teachers				المحافظة
		النسبة %	جملة Total	طالبات Females	طلبه Males	النسبة %	جملة Total	اناث Females	ذكور Males	
<b>Total</b>	<b>16</b>	<b>100</b>	<b>60 098</b>	<b>29 078</b>	<b>31 020</b>	<b>100</b>	<b>3 872</b>	<b>3 331</b>	<b>541</b>	الاجملى
Cairo	12	32.4	19 501	9 675	9 826	40.7	1 575	1 385	190	القاهرة
Alexandria	35	4.5	2 717	1 240	1 477	2.0	77	77	0	الاسكندرية
Behera	21	3.2	1 922	885	1 037	2.3	90	87	3	البحيرة
Gharbia	22	1.9	1 155	609	546	1.3	52	45	7	الغربية
Kafr El-Sheikh	27	0.8	509	230	279	0.5	19	19	0	كفر الشيخ
Menoufia	36	6.2	3 706	1 749	1 957	2.7	104	86	18	المنوفية
Kalyubia	20	4.8	2 894	1 322	1 572	3.8	148	111	37	القليوبية
Dakahlia	21	4.0	2 390	1 236	1 154	2.9	112	112	0	الدقهلية
Damietta	29	4.8	2 898	1 360	1 538	2.6	101	100	1	دمياط
Sharkia	11	5.5	3 298	1 585	1 713	7.6	295	232	63	الشرقية
Port Said	28	0.5	281	160	121	0.3	10	10	0	بورسعيد
Ismailia	30	2.3	1 392	673	719	1.2	47	47	0	الاسماعيلية
Suez	12	1.9	1 130	567	563	2.5	98	89	9	السويس
Giza	11	10.2	6 120	3 082	3 038	14.5	560	436	124	الجيزة
Fayoum	35	1.3	761	325	436	0.6	22	22	0	الفيوم
Beni-Suef	33	0.8	455	195	260	0.4	14	12	2	بنى سويف
Menia	12	2.3	1 395	588	807	3.1	121	64	57	المنيا
Asyout	16	3.2	1 931	919	1 012	3.1	119	104	15	اسيوط
Suhag	16	3.0	1 790	780	1 010	2.8	110	108	2	سوهاج
Qena	30	1.8	1 095	522	573	1.0	37	34	3	قنا
Luxor	15	0.4	241	116	125	0.4	16	14	2	الاقصر
Aswan	17	1.5	928	477	451	1.4	56	55	1	اسوان
Matrouh	32	0.3	190	101	89	0.2	6	6	0	مطروح
El-Wadi	9	0.4	222	114	108	0.6	24	24	0	الوادى الجديد
Red Sea	25	1.4	847	409	438	0.9	34	32	2	البحر الاحمر
North Sinai	10	0.2	116	61	55	0.3	12	12	0	شمال سيناء
South Sinai	16	0.4	214	98	116	0.3	13	8	5	جنوب سيناء

(1) Students per teacher

(1) طلبة لكل مدرس

Source : Al- Azhar Al- sherif

المصدر : الازهر الشريف

## 11 - 4 المدرسون والطلبة بمرحلة التعليم الابتدائي الأزهرى طبقا للنوع والمحافظات 2013/12

## 11- 4 TEACHERS &amp; STUDENTS IN AL-AZHAR PRIMARY EDUCATION BY SEX &amp; GOV. 12/2013

Unit : No.

الوحدة : بالعدد

Governorate	المعدل <sup>(1)</sup> Rate <sup>(1)</sup>	عدد الطلبة				عدد المدرسين				المحافظة
		No. of students				No. of teachers				
		النسبة %	جملة Total	طالبات Females	طلبة Males	النسبة %	جملة Total	اثاث Females	ذكور Males	
<b>Total</b>	<b>17</b>	<b>100</b>	<b>1148 524</b>	<b>524 911</b>	<b>623 613</b>	<b>100</b>	<b>69 379</b>	<b>31 535</b>	<b>37 844</b>	<b>الاجملى</b>
Cairo	15	6.9	78 786	39 188	39 598	7.7	5 336	3 278	2 058	القاهرة
Alexandria	17	2.2	25 307	11 815	13 492	2.2	1 527	1 006	521	الاسكندرية
Behera	21	7.8	89 168	37 097	52 071	6.1	4 263	1 460	2 803	البحيرة
Gharbia	12	6.7	77 424	35 950	41 474	9.4	6 541	3 238	3 303	الغربية
Kafr El-Sheikh	18	5.6	64 298	28 000	36 298	5.2	3 618	1 309	2 309	كفر الشيخ
Menoufia	13	4.0	46 483	22 290	24 193	5.0	3 479	1 829	1 650	المنوفية
Kalyubia	18	3.7	42 493	19 678	22 815	3.4	2 340	996	1 344	القليوبية
Dakahlia	14	8.3	95 675	44 547	51 128	9.5	6 608	3 636	2 972	الدقهلية
Damietta	15	1.4	16 424	7 872	8 552	1.6	1 119	577	542	دمياط
Sharkia	16	10.9	125 298	55 417	69 881	11.3	7 841	3 149	4 692	الشرقية
Port Said	13	0.5	5 379	2 942	2 437	0.6	417	263	154	بورسعيد
Ismailia	18	1.7	19 125	8 824	10 301	1.5	1 072	577	495	الاسماعيلية
Suez	19	0.6	6 694	2 588	4 106	0.5	352	252	100	السويس
Giza	28	7.7	87 920	44 748	43 172	4.5	3 099	1 604	1 495	الجيزة
Fayoum	28	3.2	36 646	16 745	19 901	1.9	1 320	386	934	الفيوم
Beni-Suef	27	3.3	37 460	16 343	21 117	1.9	1 387	531	856	بنى سويف
Menia	20	4.0	45 647	19 113	26 534	3.4	2 334	906	1 428	المنيا
Asyout	17	4.8	55 284	24 425	30 859	4.7	3 244	1 585	1 659	اسيوط
Suhag	16	8.3	94 806	42 625	52 181	8.6	5 956	1 977	3 979	سوهاج
Qena	15	4.2	48 088	21 335	26 753	4.5	3 111	1 232	1 879	قنا
Luxor	14	1.3	14 934	7 061	7 873	1.5	1 074	397	677	الاقصر
Aswan	11	1.1	13 015	5 648	7 367	1.7	1 192	441	751	اسوان
Matrouh	13	0.6	6 658	3 116	3 542	0.7	509	163	346	مطروح
El-Wadi ElGidid	6	0.2	2 717	1 272	1 445	0.6	440	250	190	الوادي الجديد
Red Sea	12	0.3	3 742	1 863	1 879	0.4	310	165	145	البحر الاحمر
North Sinai	12	0.6	6 600	3 189	3 411	0.8	538	195	343	شمال سيناء
South Sinai	7	0.2	2 453	1 220	1 233	0.5	352	133	219	جنوب سيناء

(1) Students per teacher

(1) طلبة لكل مدرس

Source : Al- Azhar Al- sherif

المصدر : الازهر الشريف

## Statistical Yearbook -Education

### 11- 5 PRIMARY EDUCATION (02/2003 - 12/2013)

#### (GENERAL PRIMARY EDUCATION)

Unit : No.

Item	13/12	12/11	11/10	10/09	09/08
1 Number of schools	17 399	17 249	17 111	16 951	16 866
2 Number of classes	227 153	223 917	223 301	242 676	212 084
<b>3 Total students</b>	<b>9 832 516</b>	<b>9 644 456</b>	<b>9 506 363</b>	<b>9 334 322</b>	<b>9 207 323</b>
4 Males	5 087 613	4 999 044	4 920 738	4 825 942	4 757 771
5 Females	4 744 903	4 645 412	4 585 625	4 508 380	4 449 552
<b>6 Average number of students per class</b>	<b>43</b>	<b>43</b>	<b>43</b>	<b>38</b>	<b>43</b>

Source : Ministry of Education

### 11- 6 PREPARATORY EDUCATION 02/03 -12/2013

#### ( PREPARATORY EDUCATION )

Unit : No.

Item	13/12	12/11	11/10	10/09	09/08
1 Number of Schools	10 608	10 372	10 113	9 854	9 655
2 Number of Classes	105 077	103 501	103 018	110 760	95 885
<b>3 Total students</b>	<b>4 279 909</b>	<b>4 158 845</b>	<b>4 153 142</b>	<b>4 041 072</b>	<b>3 964 948</b>
4 Males	2 168 036	2 107 054	2 105 980	2 049 909	2 014 037
5 Females	2 111 873	2 051 791	2 047 162	1 991 163	1 950 911
<b>6 Average number of students per class</b>	<b>41</b>	<b>40</b>	<b>40</b>	<b>36</b>	<b>41</b>

(1) As of the school year 04/05, the sixth grade was added to the primary stage

Source : Ministry of Education

### 11- 7 SECONDARY EDUCATION (02/03 - 12/2013)

#### (SECONDARY EDUCATION)

Unit : No.

Item	13/12	12/11	11/10	<sup>(1)</sup> 10/09	09/08
1 No. of schools	2 874	2 780	2 632	2 414	2 332
2 No. of classes	36 913	35 177	33 596	27 750	24 368
<b>3 Total students</b>	<b>1 390 262</b>	<b>1 324 440</b>	<b>723 235</b>	<b>862 147</b>	<b>797 711</b>
4 Males	643 115	612 364	56 519	402 737	376 226
5 Females	747 147	712 076	666 716	459 410	421 485
<b>6 Average number of students per class</b>	<b>38</b>	<b>38</b>	<b>22</b>	<b>31</b>	<b>33</b>

(1) Including Sportif Secondary

Source : Ministry of Education

5-11 التعليم في المرحلة الابتدائية (2003/02- 2013/12)

(التعليم الابتدائي العام)

الوحدة : بالعدد

08/07	07/06	06/05	05/04	04/03	03/02	البيان
16 720	16 564	16 412	16 369	16 159	15 946	1 عدد المدارس
209 340	207 232	205 389	203 676	176 621	175 455	2 عدد الفصول
<b>9 051 032</b>	<b>8 882 797</b>	<b>8 784 289</b>	<b>8 634 115</b>	<b>7 214 826</b>	<b>7 165 620</b>	3 جملة عدد الطلبة
4 678 531	4 594 994	4 559 107	4 483 296	3 760 893	3 754 241	4 طلبة
4 372 501	4 287 803	4 225 182	4 150 819	3 453 933	3 411 379	5 طالبات
<b>43</b>	<b>43</b>	<b>43</b>	<b>42</b>	<b>41</b>	<b>41</b>	6 متوسط عدد الطلبة بكل فصل

المصدر : وزارة التربية والتعليم

6-11 التعليم في المرحلة الإعدادية (03/02 - 2013/12)

(التعليم الإعدادي)

الوحدة : بالعدد

08/07	07/06	06/05	(1) 05/04	04/03	03/02	البيان
9 440	9 146	8 958	8 757	8 597	8 252	1 عدد المدارس
93 189	75 030	73 362	73 725	100 183	100 698	2 عدد الفصول
<b>3 781 251</b>	<b>2 878 042</b>	<b>2 811 127</b>	<b>2 889 212</b>	<b>4 183 587</b>	<b>4 268 319</b>	3 جملة عدد الطلبة
1 920 178	1 493 328	1 459 421	1 514 794	2 181 843	2 241 848	4 طلبة
1 861 073	1 384 714	1 351 706	1 374 418	2 001 744	2 026 471	5 طالبات
<b>41</b>	<b>38</b>	<b>38</b>	<b>39</b>	<b>42</b>	<b>42</b>	6 متوسط عدد الطلبة بكل فصل

(1) اعتباراً من العام الدراسي 05/04 تم إضافة الصف السادس للمرحلة الابتدائية

المصدر : وزارة التربية والتعليم

7-11 التعليم في المرحلة الثانوية (03/02- 2013/12)

(التعليم الثانوي العام)

الوحدة : بالعدد

08/07	07/06	06/05	05/04	04/03	03/02	البيان
2 284	2 291	2 239	2 170	2 081	1 942	1 عدد المدارس
23 956	31 709	32 152	32 191	31 058	29 860	2 عدد الفصول
<b>784 653</b>	<b>1 173 811</b>	<b>1 239 189</b>	<b>1 299 233</b>	<b>1 272 650</b>	<b>1 249 706</b>	3 جملة عدد الطلبة
373 848	561 489	596 380	629 759	619 600	611 652	4 طلبة
410 805	612 322	642 809	669 474	653 050	638 054	5 طالبات
<b>33</b>	<b>37</b>	<b>39</b>	<b>40</b>	<b>41</b>	<b>42</b>	6 متوسط عدد الطلبة بكل فصل

(1) يشمل التعليم الثانوي الرياضي

المصدر : وزارة التربية والتعليم

Statistical Yearbook -Education

11-8 TEACHERS & STUDENTS IN PRIMARY EDUCATION BY SEX , SECTOR & GOV.(2012/2013)

Unit : No.

Governorate	خاص Private						
	(1) المعدل	عدد الطلبة No. of students			عدد المدرسين No. of teachers		
	Rate <sup>(1)</sup>	جملة Total	طالبات Females	طلبه Males	جملة Total	اناث Females	ذكور Males
1 Total	25.3	873 173	418 999	454 174	34 490	27 315	7 175
2 Cairo	24.7	286 513	139 910	146 603	11 618	9 347	2 271
3 Alexandria	20.0	107 085	51 611	55 474	5 357	4 445	912
4 Behera	21.3	14 832	7 205	7 627	696	556	140
5 Gharbia	21.6	22 480	11 213	11 267	1042	750	292
6 Kafr El-Sheikh	79.3	1 428	702	726	18	15	3
7 Menoufia	21.1	15 726	7 283	8 443	747	481	266
8 Kalyubia	26.3	50 383	23 720	26 663	1 914	1 541	373
9 Dakahlia	31.3	21 846	10 983	10 863	698	495	203
10 Damietta	25.9	8 200	3 898	4 302	317	239	78
11 Sharkia	23.4	16 849	8 078	8 771	719	516	203
12 Port Said	33.4	6 674	3 387	3 287	200	161	39
13 Ismailia	38.6	8 143	3 946	4 197	211	172	39
14 Suez	26.9	8 138	4 057	4 081	303	263	40
15 Giza	30.2	196 527	93 071	103 456	6 503	5 123	1 380
16 Fayoum	28.1	16 011	7 449	8 562	569	412	157
17 Beni-Suef	20.2	10 438	4 770	5 668	516	346	170
18 Menia	31.7	30 628	14 343	16 285	966	759	207
19 Asyout	23.0	16 750	7 851	8 899	727	618	109
20 Suhag	25.3	16 679	7 156	9 523	658	547	111
21 Qena	34.8	4 309	2 001	2 308	124	102	22
22 Luxor	27.4	2 983	1 473	1 510	109	84	25
23 Aswan	15.5	2 742	1314	1 428	177	136	41
24 Matrouh	21.9	2 076	935	1141	95	77	18
25 ElWadi ElGidid	0.0	0	0	0	0	0	0
26 Red Sea	19.8	3 572	1 627	1 945	180	120	60
27 North Sinai	0.0	1 438	676	762	...	0	0
28 South Sinai	27.8	723	340	383	26	10	16

(1) Students per teacher

Source : Ministry of Education



8-11 المدرسون والطلاب بمرحلة التعليم الابتدائي طبقا للنوع والقطاع والمحافظات (2013/2012)

الوحدة : بالعدد

حكومي Governmental							المحافظة	
المعدل <sup>(1)</sup> Rate <sup>(1)</sup>	عدد الطلبة No. of students			عدد المدرسين No. of teachers				
	جملة Total	طالبات Females	طلبه Males	جملة Total	اناث Females	ذكور Males		
25.1	8 959 343	4 325 904	4 633 439	356 259	202 897	153 362	الإجمالي	1
29.1	675 026	326 562	348 464	23 212	14 256	8 956	القاهرة	2
30.3	451 730	217025	234705	14 916	9930	4 986	الاسكندرية	3
27.9	623 532	304 506	319 026	22 350	11 142	11 208	البحيرة	4
27.9	457 879	224 057	233 822	16 431	8 656	7 775	الغربية	5
23.0	313 481	154 858	158 623	13 651	8 293	5 358	كفر الشيخ	6
22.7	427 457	207 956	219 501	18 835	11 505	7 330	المنوفية	7
26.8	583 581	285 361	298 220	21 743	13 174	8 569	القليوبية	8
21.2	619 225	301 861	317 364	29 204	18 715	10 489	الدقهلية	9
16.0	150 868	73 090	77 778	9 417	6 344	3 073	دمياط	10
24.1	680 648	333 956	346 692	28 275	16 884	11 391	الشرقية	11
14.0	60 173	28 705	31 468	4 301	3 042	1 259	بورسعيد	12
22.3	125 857	61 124	64 733	5 637	4 104	1 533	الاسماعيلية	13
18.3	62 772	30 130	32 642	3 432	2 828	604	السويس	14
37.3	752 014	363 874	388 140	20 162	11 942	8 220	الجيزة	15
28.8	322 060	152 308	169 752	11 170	5 241	5 929	الفيوم	16
30.0	311 972	145 809	166 163	10 388	4 949	5 439	بنى سويف	17
30.3	610 010	288 114	321 896	20 114	10 283	9 831	المنيا	18
26.8	472 525	220 724	251 801	17 605	9 117	8 488	اسيوط	19
22.3	496 295	238 165	258 130	22 229	10 966	11 263	سوهاج	20
19.6	322 863	155 280	167 583	16 489	7 338	9 151	قنا	21
16.5	112 932	55 014	57 918	6 859	3 335	3 524	الاقصر	22
19.3	152 936	75 107	77 829	7 943	4 470	3 473	اسوان	23
22.1	49 149	22 806	26 343	2 223	1078	1145	مطروح	24
6.5	25 212	12 230	12 982	3 866	2 143	1 723	الوادى الجديد	25
20.3	33 540	16 036	17 504	1 655	1037	618	البحر الاحمر	26
16.3	53 318	25 450	27 868	3 276	1 725	1 551	شمال سيناء	27
14.0	12 288	5 796	6 492	876	400	476	جنوب سيناء	28

(1) طلبة لكل مدرس

المصدر : وزارة التربية والتعليم

Statistical Yearbook -Education

11-9 PREPARATORY EDUCATION (03/04 - 12/2013)

PREPARATORY EDUCATION : (GENERAL - PROFESSIONAL -  
SPORTS)

Unit : No.

Item	13/12	12/11	11/10	10/09	09/08
<b>1 <u>General Prep education</u></b>					
2 Number of students	4 279 909	4 158 845	4 024 841	3 913 548	3 846 616
3 No. of schools	10 608	10 070	9 806	9 541	9 340
4 No. of classes	105 077	100 766	100 265	107 848	93 312
5 Average number of students per class	41	41	40	36	41
<b>6 <u>Professional Prep education</u></b>					
7 Number of students	140729	125 094	124 579	123 586	114 162
8 No. of schools	268	269	273	279	281
9 No. of classes	2790	2586	2 600	2 748	2 409
10 Average number of students per class	50	48	48	45	47
<b>11 <u>Sports Prep education</u></b>					
12 Number of students	3510	3 586	3 722	3 938	4 170
13 No. of schools	30	33	34	34	34
14 No. of classes	144	149	153	164	164
15 Average number of students per class	24	24	24	24	25

Source : Ministry of Education

11- 9 التعليم في المرحلة الإعدادية (04/03- 2013/12)

(التعليم الإعدادي : (عام - مهني - رياضي )

الوحدة : بالعدد

08/07	07/06	06/05	05/04	04/03	البيان
					<u>1 التعليم الإعدادي العام</u>
3 663 527	2 760 764	2 688 188	2 754 142	4 029 039	2 عدد الطلبة
9 127	8 834	8 657	8 458	8 300	3 عدد المدارس
90 495	72 423	70 589	70 847	96 973	4 عدد الفصول
40	38	38	39	42	5 متوسط عدد الطلبة بكل فصل
					<u>6 التعليم الإعدادي المهني</u>
113 412	114 350	119 538	131 736	150 925	7 عدد الطلبة
280	281	272	270	270	8 عدد المدارس
2 523	2 488	2 640	2 742	3 074	9 عدد الفصول
45	46	45	48	49	10 متوسط عدد الطلبة بكل فصل
					<u>11 التعليم الإعدادي الرياضي</u>
4 312	2 928	3 401	3 334	3 623	12 عدد الطلبة
33	31	29	29	27	13 عدد المدارس
171	119	133	136	136	14 عدد الفصول
25	25	26	25	27	15 متوسط عدد الطلبة بكل فصل

المصدر : وزارة التربية والتعليم

Statistical Yearbook -Education

11-10 TEACHERS & STUDENTS IN PREPARATORY EDUCATION BY SEX,  
SECTOR & GOV( 2012/2013)

Unit : No.

Governorate	خاص Private						
	(1) المعدل Rate <sup>(1)</sup>	عدد الطلبة No. of students			عدد المدرسين No. of teachers		
		جملة Total	طالبات Females	طلبة Males	جملة Total	اناث Females	ذكور Males
	1 Total	19.2	276 773	127 261	149 512	14 400	7 348
2 Cairo	19.7	108 542	51 298	57 244	5 498	2 800	2 698
3 Alexandria	14.4	35 261	16 590	18 671	2 452	1 471	981
4 Behera	12.8	2 202	956	1 246	172	83	89
5 Gharbia	18.0	4 306	2 018	2 288	239	111	128
6 Kafr El-Sheikh	17.8	160	60	100	9	6	3
7 Menoufia	14.9	4 144	1 767	2 377	278	144	134
8 Kalyubia	21.5	15 769	6 889	8 880	735	352	383
9 Dakahlia	28.0	5 180	2 561	2 619	185	88	97
10 Damietta	17.4	1 809	867	942	104	66	38
11 Sharkia	13.4	4 478	2 099	2 379	334	132	202
12 Port Said	18.7	1 997	946	1051	107	62	45
13 Ismailia	29.4	2 148	932	1 216	73	41	32
14 Suez	21.5	2 843	1 231	1 612	132	79	53
15 Giza	21.5	66 538	30 123	36 415	3 099	1 381	1 718
16 Fayoum	27.0	4 180	1 656	2 524	155	67	88
17 Beni-Suef	17.1	2 616	1 068	1 548	153	77	76
18 Menia	28.7	5 173	2 324	2 849	180	99	81
19 Asyout	18.1	3 130	1 409	1 721	173	107	66
20 Suhag	23.5	2 964	1 113	1 851	126	73	53
21 Qena	22.8	524	241	283	23	11	12
22 Luxor	19.6	530	216	314	27	19	8
23 Aswan	25.4	355	140	215	14	11	3
24 Matrouh	16.1	644	188	456	40	19	21
25 ElWadi ElGidid	0.0	000	0	0	0	0	0
26 Red Sea	9.6	779	383	396	81	49	32
27 North Sinai	...	390	131	259	0	0	0
28 South Sinai	10.1	111	55	56	11	0	11

(1) Students per teacher

Source : Ministry of Education

10-11 المدرسون والطلاب بمرحلة التعليم الاعدادى طبقاً للنوع والقطاع والمحافظات (2013/2012)

الوحدة : بالعدد

حكومى Governmental							المحافظة
المعدل <sup>(1)</sup>	عدد الطلبة No. of students			عدد المدرسين No. of teachers			
	جملة Total	طالبات Females	طلبة Males	جملة Total	اناث Females	ذكور Males	
Rate <sup>(1)</sup>	جملة Total	طالبات Females	طلبة Males	جملة Total	اناث Females	ذكور Males	
17.7	4 003 136	1 984 612	2 018 524	225 993	111 626	114 367	1 الاجمالي
16.8	334 819	166 887	167 932	19 986	10 940	9 046	2 القاهرة
14.7	195 010	97 402	97 608	13 296	7 160	6 136	3 الاسكندرية
19.1	268 143	134 843	133 300	14 050	5 773	8 277	4 البحيرة
14.9	211 425	105 512	105 913	14 180	7 626	6 554	5 الغربية
15.5	137 147	70 488	66 659	8 850	4 086	4 764	6 كفر الشيخ
16.4	196 022	96 924	99 098	11 989	6 615	5 374	7 المنوفية
21.1	239 662	120 413	119 249	11 375	6 208	5 167	8 القليوبية
15.4	273 470	137 966	135 504	17 770	9 402	8 368	9 الدقهلية
11.7	66 515	33 914	32 601	5 665	3 385	2 280	10 دمياط
15.2	304 504	154 524	149 980	19 982	9 959	10 023	11 الشرقية
11.6	29 076	14 434	14 642	2 496	1 546	950	12 بورسعيد
16.1	57 280	28 252	29 028	3 552	1 888	1 664	13 الاسماعيلية
14.9	30 175	14 850	15 325	2 024	1 281	743	14 السويس
27.4	318 729	157 414	161 315	11 641	5 441	6 200	15 الجيزة
22.3	140 738	68 574	72 164	6 321	2 935	3 386	16 الفيوم
23.0	136 181	66 942	69 239	5 925	2 417	3 508	17 بنى سويف
20.7	265 837	128 059	137 778	12 863	5 031	7 832	18 المنيا
20.9	216 090	105 030	111 060	10 355	4 527	5 828	19 اسيوط
19.3	217 762	107 594	110 168	11 254	5 090	6 164	20 سوهاج
19.9	161 662	77 974	83 688	8 132	3 427	4 705	21 قنا
17.5	56 307	27 358	28 949	3 219	1 408	1 811	22 الاقصر
16.7	71 340	35 466	35 874	4 274	2 277	1 997	23 اسوان
20.4	18 965	7 198	11 767	0 931	329	602	24 مطروح
6.6	13 085	6 344	6 741	1 992	971	1 021	25 الوادى الجديد
12.6	15 235	7 399	7 836	1 208	641	567	26 البحر الاحمر
11.3	23 956	10 952	13 004	2 126	1073	1 053	27 شمال سيناء
7.5	4 001	1 899	2 102	537	190	347	28 جنوب سيناء

(1) طلبة لكل مدرس

المصدر : وزارة التربية والتعليم

Statistical Yearbook -Education

11-14 TEACHERS & STUDENTS IN GENERAL SECONDARY EDUCATION BY SEX,  
SECTOR AND GOV(12/2013)

Unit : No.

Governorate	خاص Private						
	المعدل <sup>(1)</sup> Rate <sup>(1)</sup>	عدد الطلبة No. of students			عدد المدرسين No. of teachers		
		جملة Total	طالبات Females	طلبه Males	جملة Total	اناث Females	ذكور Males
1 Total	29.5	160 037	75 595	84 442	5 416	2 436	2 980
2 Cairo	25.0	57 359	28 656	28 703	2 297	1 059	1 238
3 Alexandria	22.7	26 020	13 159	12 861	1 146	541	605
4 Behera	22.6	8 345	3 830	4 515	37	26	11
5 Gharbia	19.5	1 809	824	985	93	57	36
6 Kafr ElSheikh	126.0	630	240	390	5	3	2
7 Menoufia	20.0	741	270	471	37	16	21
8 Kalyubia	47.0	10 195	4 660	5 535	217	88	129
9 Dakahlia	41.9	4 145	1947	2198	99	42	57
10 Damietta	37.7	226	86	140	6	2	4
11 Sharkia	60.3	7 474	3 241	4 233	124	36	88
12 Port Said	48.8	1 414	687	727	29	13	16
13 Ismailia	76.8	1 689	701	988	22	10	12
14 Suez	48.6	2 381	1081	1 300	49	25	24
15 Giza	25.9	26 518	12 366	14 152	1024	424	600
16 Fayoum	41.1	1 521	645	876	37	12	25
17 Beni-Suef	59.0	1 947	737	1210	33	15	18
18 Menia	63.2	1 011	203	808	16	4	12
19 Asyout	48.5	2 957	1133	1 824	61	25	36
20 Suhag	33.6	1 715	466	1249	51	22	29
21 Qena	...	1 435	441	994	...	...	...
22 Luxor	35.5	71	29	42	2	1	1
23 Aswan	...	...	0	0	...	...	...
24 Matrouh	75.0	75	33	42	1	0	1
25 ElWadi ElGidid	...	...	0	0	...	0	0
26 Red Sea	10.8	325	143	182	30	15	15
27 North Sinai	...	...	0	0	...	0	0
28 South Sinai	...	34	17	17	...	...	0

(1) Students per teacher

Source : Ministry of Education

14-11 المدرسون والطلاب بمرحلة التعليم الثانوى العام طبقا للنوع والقطاع والمحافظه (2013/12)

الوحدة : بالعدد

حكومى Governmental							المحافظة
المعدل <sup>(1)</sup> Rate <sup>(1)</sup>	عدد الطلبة No. of students			عدد المدرسين No. of teachers			
	جملة Total	طالبات Females	طلبه Males	جملة Total	اناث Females	ذكور Males	
12.7	1 230 225	671 552	558 673	96 819	37 815	59 004	1 الاجمالي
13.2	177 993	94 292	83 701	13 495	6 210	7 285	2 القاهرة
12.6	80 318	43 702	36 616	6 357	3 437	2 920	3 الاسكندرية
13.6	57 432	32 156	25 276	4 232	1 496	2 736	4 البحيرة
13.3	84 322	46 130	38 192	6 354	2 520	3 834	5 الغربية
11.5	40 036	22 465	17 571	3 474	1 133	2 341	6 كفر الشيخ
12.0	64 014	35 949	28 065	5 322	2 225	3 097	7 المنوفية
13.7	75 993	41 482	34 511	5 546	2 443	3 103	8 القليوبية
12.0	88 471	49 091	39 380	7 377	2 760	4 617	9 الدقهلية
8.2	24 343	14 106	10 237	2 957	1 546	1 411	10 دمياط
9.4	81 460	44 749	36 711	8 646	3 411	5 235	11 الشرقية
9.2	11 968	6 560	5 408	1 295	719	576	12 بورسعيد
11.1	17 270	9 880	7 390	1 550	642	908	13 الاسماعيلية
9.6	8 100	4 939	3 161	845	413	432	14 السويس
21.1	127 616	67 312	60 304	6 035	2 083	3 952	15 الجيزة
14.9	27 186	14 989	12 197	1 830	623	1 207	16 الفيوم
13.8	29 968	15 849	14 119	2 171	710	1 461	17 بنى سويف
12.6	52 954	27 606	25 348	4 195	1 230	2 965	18 المنيا
13.3	48 331	28 069	20 262	3 635	1081	2 554	19 اسيوط
13.9	47 022	24 218	22 804	3 392	809	2 583	20 سوهاج
11.7	34 865	19 148	15 717	2 969	749	2 220	21 قنا
14.1	13 569	7 730	5 839	961	194	767	22 الاقصر
11.3	18 108	10 767	7 341	1 606	477	1 129	23 اسوان
12.3	3 640	1 895	1 745	295	73	222	24 مطروح
5.2	3 933	2 284	1 649	755	233	522	25 الوادى الجديد
9.7	4 727	2 787	1 940	488	219	269	26 البحر الاحمر
6.4	5 279	2 730	2 549	830	311	519	27 شمال سيناء
6.3	1 307	667	640	207	68	139	28 جنوب سيناء

(1) طلبة لكل مدرس

المصدر : وزارة التربية والتعليم

## 15-11 المدرسون والطلبة طبقا للنوع والمحافظات بمرحلة التعليم الاعدادى الازهرى 2013/12

11-15 TEACHERS & STUDENTS IN AL-AZHAR PREPARATORY EDUCATION  
BY SEX & GOV. 12/2013

Unit : No.

الوحدة : بالعدد

Governorate	(1) المعدل	عدد الطلبة				عدد المدرسين				المحافظة
	Rate <sup>(1)</sup>	%	No. of students			No. of teachers				
			جملة Total	طالبات Females	طلبه Males	جملة Total	اناث Females	ذكور Males		
<b>Total</b>	<b>11</b>	<b>100</b>	<b>473 701</b>	<b>203 896</b>	<b>269 805</b>	<b>100</b>	<b>43 686</b>	<b>16 219</b>	<b>27 467</b>	<b>الاجمالي</b>
Cairo	7	5.4	25 518	11 915	13 603	8.0	3 504	1 924	1 580	القاهرة
Alexandria	8	1.6	7 431	3 477	3 954	2.0	891	489	402	الاسكندرية
Behera	13	7.9	37 354	14 023	23 331	6.5	2 824	866	1 958	البحيرة
Gharbia	9	6.7	31 654	14 334	17 320	8.4	3 656	1 310	2 346	الغربية
Kafr El-Sheikh	15	6.8	32 310	13 564	18 746	4.9	2 140	761	1 379	كفر الشيخ
Menoufia	7	3.7	17 353	7 852	9 501	5.3	2 315	1003	1 312	المنوفية
Kalyubia	12	3.5	16 474	7 395	9 079	3.1	1 340	450	890	القليوبية
Dakahlia	9	8.4	39 802	18 597	21 205	9.8	4 282	1 745	2 537	الدقهلية
Damietta	7	1.3	6 390	3 244	3 146	2.0	874	371	503	دمياط
Sharkia	12	13.2	62 457	26 570	35 887	12.2	5 308	1 644	3 664	الشرقية
Port Said	10	0.4	1 934	1 065	869	0.4	190	99	91	بورسعيد
Ismailia	14	1.6	7 630	3 122	4 508	1.2	536	290	246	الاسماعيلية
Suez	9	0.4	1 732	863	869	0.4	191	138	53	السويس
Giza	18	6.4	30 551	15 772	14 779	4.0	1 739	545	1 194	الجيزة
Fayoum	18	2.6	12 232	5 353	6 879	1.6	684	332	352	الفيوم
Beni-Suef	15	2.5	11 868	4 879	6 989	1.8	799	356	443	بنى سويف
Menia	13	3.8	17 780	6 320	11 460	3.2	1 377	513	864	المنيا
Asyout	10	3.9	18 270	7 308	10 962	4.2	1 829	742	1 087	اسيوط
Suhag	11	9.7	46 124	18 909	27 215	9.2	4 025	1 011	3 014	سوهاج
Qena	15	5.4	25 780	9 567	16 213	4.0	1 732	457	1 275	قنا
Luxor	10	2.0	9 268	4 092	5 176	2.1	915	277	638	الاقصر
Aswan	6	1.5	6 908	2 581	4 327	2.5	1 089	408	681	اسوان
Matrouh	8	0.3	1 582	661	921	0.4	187	64	123	مطروح
El-Wadi El-Gidid	4	0.2	1 065	508	557	0.7	298	146	152	الوادى الجديد
Red Sea	3	0.2	1 023	500	523	0.8	335	118	217	البحر الاحمر
North Sinai	5	0.5	2 163	926	1 237	1.0	440	113	327	شمال سيناء
South Sinai	6	0.2	1 048	499	549	0.4	186	47	139	جنوب سيناء

(1) Students per teacher

(1) طالبة لكل مدرس

Source : Al Azhar Al Sherif

المصدر : الازهر الشريف



## 16-11 المدرسون والطلبة بمرحلة التعليم الثانوى الازهرى طبقا للنوع والمحافظة 2013/12

## 11-16 TEACHERS &amp; STUDENTS IN ALAZHAR SECONDARY EDUCATION BY SEX &amp; GOV. 12/2013

Unit : No.

الوحدة : بالعدد

Governorate	(1) المعدل		عدد الطلبة			عدد المدرسين				المحافظة
	Rate <sup>(1)</sup>	%	No. of students			No. of teachers				
			جملة Total	طالبات Females	طلبة Males	%	جملة Total	ااث Females	ذكور Males	
<b>Total</b>	<b>9.2</b>	<b>100</b>	<b>341 067</b>	<b>143 060</b>	<b>198 007</b>	<b>100</b>	<b>37 202</b>	<b>11 854</b>	<b>25 348</b>	<b>الاجملى</b>
Cairo	6.5	6.7	22 743	9 677	13 066	9.4	3 486	1646	1 840	القاهرة
Alexandria	6.6	1.4	4 761	2 153	2 608	1.9	724	341	383	الاسكندرية
Behera	10.5	7.0	23 808	8 417	15 391	6.1	2 257	500	1 757	البحيرة
Gharbia	5.7	6.8	23 101	10 315	12 786	10.8	4 024	1 232	2 792	الغربية
Kafr El-Sheikh	13.3	8.2	27 949	11 801	16 148	5.6	2 097	440	1 657	كفر الشيخ
Menoufia	6.3	4.1	13 868	6 196	7 672	5.9	2 200	823	1 377	المنوفية
Kalyubia	6.5	2.8	9 477	4 203	5 274	3.9	1 460	445	1015	القليوبية
Dakahlia	7.4	8.9	30 441	14 241	16 200	11.0	4 100	1 398	2 702	الدقهلية
Damietta	12.4	1.4	4 912	2 427	2 485	1.1	397	166	231	دمياط
Sharkia	9.8	13.1	44 808	18 843	25 965	12.3	4 580	1 308	3 272	الشرقية
Port Said	5.8	0.5	1 559	871	688	0.7	268	140	128	بورسعيد
Ismailia	12.0	1.4	4 836	2 072	2764	1.1	403	195	208	الاسماعيلية
Suez	5.9	0.4	1 234	696	538	0.6	209	109	100	السويس
Giza	13.4	4.8	16 337	7 829	8508	3.3	1 223	329	894	الجيزة
Fayoum	15.6	2.1	7 103	2 807	4 296	1.2	455	162	293	الفيوم
Beni-Suef	13.2	2.3	8 012	2 975	5 037	1.6	605	165	440	بنى سويف
Menia	10.7	3.6	12 313	4 471	7 842	3.1	1 152	310	842	المنيا
Asyout	7.6	3.5	12 075	4 680	7 395	4.3	1 592	506	1 086	اسيوط
Suhag	19.8	9.4	32 032	12 763	19 269	4.4	1 621	425	1 196	سوهاج
Qena	10.7	5.6	19 137	6 997	12 140	4.8	1 793	441	1 352	قنا
Luxor	10.6	2.7	9 157	4 102	5 055	2.3	860	220	640	الاقصر
Aswan	11.2	1.9	6 501	2 457	4 044	1.6	578	153	425	اسوان
Matrouh	6.4	0.3	942	264	678	0.4	148	61	87	مطروح
ElWadi ElGidid	7.1	0.4	1 320	643	677	0.5	185	78	107	الوادى الجديد
Red Sea	2.3	0.2	654	334	320	0.8	288	125	163	البحر الاحمر
North Sinai	3.9	0.4	1 277	508	769	0.9	327	96	231	شمال سيناء
South Sinai	4.2	0.2	710	318	392	0.5	170	40	130	جنوب سيناء

(1) Students per teacher

(1) طلبة لكل مدرس

Source : Al- Azhar Al- Sherif

المصدر : الازهر الشريف

## Statistical Yearbook -Education

### 11-17 SECONDARY EDUCATION (02/2003 - 12/2013)

#### (TECHNICAL EDUCATION) <sup>(1)</sup>

Unit : No.

Item	13/12	12/11	11/10	10/09	09/08	08/07
1 No. of schools	1929	1 829	1 829	1 801	1 790	1 792
2 No.of classes	46939	48 183	45 963	40 168	36 762	39 258
3 <b>Total Students</b>	<b>1686859</b>	<b>1 628 168</b>	<b>1 607 125</b>	<b>1 260 793</b>	<b>1 252 431</b>	<b>1 361 629</b>
4 Males	951507	904 725	878 327	699 998	676 919	724 321
5 Females	735352	723 443	728 798	560 795	575 512	637 308
6 <b>Students number average per class</b>	<b>36</b>	<b>34</b>	<b>35</b>	<b>31</b>	<b>34</b>	<b>35</b>

Source : Ministry of Education

### 11-18 STUDENTS WHO PASSED GENERAL EXAMINATIONS (02/2003 - 12/2013)

#### (PRIMARY EDUCATION)

Unit : No.

Item	13/12	12/11	11/10	10/09	09/08	08/07
1 <u>General Primary</u>						
2 <b>Total students</b>	<b>1455752</b>	<b>1 406 349</b>	<b>1 360 877</b>	<b>1 360 877</b>	<b>1 292 729</b>	<b>1 271 277</b>
3 Males	738945	712 303	686 479	686 479	647 382	638 548
4 Females	716807	694 046	674 398	674 398	645 347	632 729
5 <u>Al-Azhar Primary</u>						
6 <b>Total students</b>	<b>183 255</b>	<b>169 509</b>	<b>171 200</b>	<b>172 806</b>	<b>162 262</b>	<b>146 029</b>
7 Males	98787	93 234	95 433	...	...	85 179
8 Females	84468	76 275	75 767	...	...	60 850

Source : Ministry of Education & Al-Azhar AlSherif

### 11-19 STUDENTS WHO PASSED GENERAL EXAMINATIONS (02/03 -12/2013)

#### (PREPARATORY EDUCATION)

Unit : No.

Item	13/12	12/11	11/10	10/09	09/08	08/07
1 <u>General Preparatory</u>						
2 <b>Total Students</b>	<b>1195870</b>	<b>1 164 972</b>	<b>1 089 776</b>	<b>1 089 899</b>	<b>1 044 850</b>	<b>968276</b>
3 Males	600967	582 690	547 016	547 139	517 799	476 817
4 Females	594903	582 282	542 760	542 760	527 051	491 459
5 <u>Al-Azhar Preparatory</u>						
6 <b>Total Students</b>	<b>136 436</b>	<b>150 383</b>	<b>107 802</b>	<b>108 474</b>	<b>107 911</b>	<b>91 745</b>
7 Males	78264	89 811	59 572	66 534	64 350	54 639
8 Females	58 172	60 572	48 230	41 940	43 561	37 106

Source : Ministry of Education & Al-Azhar Al -Sherif

17-11 التعليم في المرحلة الثانوية (2003/02 - 2013/12)

(التعليم الفني) (1)

الوحدة : بالعدد

07/06	06/05	05/04	04/03	03/02	البيان
1 801	1 810	1 868	1 933	1 959	1 عدد المدارس
48 339	51 587	54 490	56 947	57 623	2 عدد الفصول
<b>1 793 609</b>	<b>1 981 162</b>	<b>2 090 008</b>	<b>2 199 480</b>	<b>2 214 152</b>	3 جملة عدد الطلبة
935 182	1 052 752	1 130 291	1 192 046	1 192 424	4 طلبه
858 427	928 410	959 717	1 007 434	1 021 728	5 طالبات
<b>37</b>	<b>38</b>	<b>38</b>	<b>38</b>	<b>38</b>	6 متوسط عدد الطلبة بكل فصل

المصدر : وزارة التربية والتعليم

18-11 الناجحون في الامتحانات العامة ( 2003/02 - 2013/12 )

(المرحلة الابتدائية)

الوحدة : بالعدد

07/06	06/05	05/04	04/03	03/02	البيان
					1 <u>الابتدائي العام</u>
<b>1 261 138</b>	<b>1 242 247</b>	<b>1 231 294</b>	<b>1 378 341</b>	<b>1 274 161</b>	2 الجملة
636 215	632 001	622 002	722 058	654 629	3 طلبه
624 923	610 246	609 292	656 283	619 532	4 طالبات
					5 <u>الابتدائي الأزهرى</u>
<b>131 980</b>	<b>110 601</b>	<b>105 822</b>	<b>091 554</b>	<b>113 605</b>	6 الجملة
77 589	67 181	65 270	57 814	71 222	7 طلبه
54 391	43 420	40 552	33 740	42 383	8 طالبات

المصدر : وزارة التربية والتعليم والأزهر الشريف

19-11 الناجحون في الامتحانات العامة (2003/02 - 2013/12)

(المرحلة الإعدادية)

الوحدة : بالعدد

07/06	06/05	05/04	04/03	03/02	البيان
					1 <u>الإعدادي العام</u>
<b>215791</b>	<b>1 042 980</b>	<b>1 099 523</b>	<b>1 109 702</b>	<b>1 215 624</b>	2 الجملة
126 985	519 584	554 733	559 260	625 427	3 طلبه
088 806	523 396	544 790	550 442	590 197	4 طالبات
					5 <u>الإعدادي الأزهرى</u>
<b>85 821</b>	<b>94 327</b>	<b>96 661</b>	<b>84 481</b>	<b>90 574</b>	6 الجملة
54 655	58 611	60 681	53 775	58 416	7 طلبه
31 166	35 716	35 980	30 706	32 158	8 طالبات

المصدر : وزارة التربية والتعليم والأزهر الشريف

Statistical Yearbook -Education

**11-20 STUDENTS WHO PASSED GENERAL EXAMINATIONS (02/2003 -12/2013)**

**(GENERAL & AL- AZHAR SECONDARY EDUCATION)**

**Unit : No.**

Item	* 13/12	12/11	11/10	(1)* 10/09	09/08
<b>1 <u>General Secondary</u></b>					
2 <b>Total students</b>	<b>431882</b>	<b>384 377</b>	<b>347 467</b>	<b>38 325</b>	<b>271 890</b>
3 Males	196220	175 724	154 588	22 465	120 969
4 Females	235662	208 653	192 879	15 860	150 921
<b>5 <u>Al- Azhar Secondary</u></b>					
6 <b>Total students</b>	<b>93 012</b>	<b>87 267</b>	<b>87 249</b>	<b>63 166</b>	<b>83 702</b>
7 Males	58023	53 030	56 781	39 720	52 147
8 Females	34989	34 237	30 468	23 446	31 555

1- year of vacuum as a result of addition primary sixth year.

Source : Ministry of Education & Al-Azhar Al -Sherif

**11-21 STUDENTS PASSED GENERAL EXAMINATIONS (02/03 - 12/2013)**

**(TECHNICAL EDUCATION) <sup>(1)</sup>**

**Unit : No.**

Item	*13/12	12/11	11/10	10/09	09/08
<b>1 <u>Commercial secondary</u></b>					
2 <b>Total students</b>	<b>188522</b>	<b>177 050</b>	<b>151 464</b>	<b>45 086</b>	<b>149 487</b>
3 Males	71075	63 717	49 822	17 032	40 209
4 Females	117447	113 333	101 642	28 054	109 278
<b>5 <u>Industrial secondary</u></b>					
6 <b>Total students</b>	<b>299198</b>	<b>270 552</b>	<b>213 566</b>	<b>94 021</b>	<b>227 391</b>
7 Males	193382	173 667	123 652	61 099	126 814
8 Females	105816	96 885	89 914	32 922	100 577
<b>9 <u>Agricultural secondary</u></b>					
10 <b>Total students</b>	<b>57252</b>	<b>53 352</b>	<b>34 339</b>	<b>15 794</b>	<b>37 764</b>
11 Males	44764	42 924	25 987	13 581	26 344
12 Females	12488	10 428	8 352	2 213	11 420

(1) Three years course system

Source :CAPMAS

20-11 الناجحون فى الامتحانات العامة (2003/02 - 2013/12)

(الثانوية العامة والازهرية)

الوحدة : بالعدد

08/07	07/06	06/05	05/04	04/03	03/02	البيان
						1 <u>الثانوى العام</u>
<b>331 455</b>	<b>351 093</b>	<b>374 950</b>	<b>389 275</b>	<b>376 861</b>	<b>350 350</b>	2 <u>الجملة</u>
153 956	164 504	175 070	181 616	177 362	166 855	3 <u>طلبة</u>
177 499	186 589	199 880	207 659	199 499	183 495	4 <u>طالبات</u>
						5 <u>الثانوى الازهرى</u>
<b>89 226</b>	<b>76 392</b>	<b>79 497</b>	<b>81 219</b>	<b>86 567</b>	<b>72 895</b>	6 <u>الجملة</u>
57 168	49 648	50 517	52 268	55 406	46 233	7 <u>طلبة</u>
32 058	26 744	28 980	28 951	31 161	26 662	8 <u>طالبات</u>

1- سنة فراغ نتيجة اضافة السنة السادسة للابتدائى

المصدر : وزارة التربية والتعليم والأزهر الشريف

21-11 الناجحون فى الامتحانات العامة (2003/02 - 2013/12)

(1) التعليم الفنى

الوحدة : بالعدد

08/07	07/06	06/05	05/04	04/03	03/02	البيان
						1 <u>الثانوى التجارى</u>
<b>186 899</b>	<b>189 614</b>	<b>222 345</b>	<b>237 619</b>	<b>291 522</b>	<b>304 166</b>	2 <u>الجملة</u>
53 470	54 659	65 929	73 260	94 770	106 936	3 <u>طلبة</u>
133 429	134 955	156 416	164 359	196 752	197 230	4 <u>طالبات</u>
						5 <u>الثانوى الصناعى</u>
<b>252 873</b>	<b>276 799</b>	<b>299 683</b>	<b>303 582</b>	<b>281 264</b>	<b>270 876</b>	6 <u>الجملة</u>
144 417	161 221	177 602	181 872	176 201	169 093	7 <u>طلبة</u>
108 456	115 578	122 081	121 710	105 063	101 783	8 <u>طالبات</u>
						9 <u>الثانوى الزراعى</u>
<b>54 024</b>	<b>57 437</b>	<b>75 316</b>	<b>81 779</b>	<b>73 705</b>	<b>61 883</b>	10 <u>الجملة</u>
39 388	42 800	56 427	61 980	57 167	48 172	11 <u>طلبة</u>
14 636	14 637	18 889	19 799	16 538	13 711	12 <u>طالبات</u>

(1) نظام الثلاث سنوات

المصدر : الجهاز المركزى للتعبئة العامة والاحصاء

11-22 أعداد الطلبة بالتعليم الثانوى الفنى طبقا لنوع التعليم الفنى والقطاع والمحافظه عام 2013/12

## 11-22 STUDENTS IN TECHNICAL SECONDARY EDUCATION BY TYPE OF EDUCATION, SECTOR &amp; GOV. IN 12/2013

Governorate	الوحدة : بالعدد								المحافظة
	الاجمالي Total	ثانوي زراعي <sup>(1)</sup> Agricultural Secondary <sup>(1)</sup>	ثانوي تجاري Commercial secondary			ثانوي صناعي Industrial secondary			
			جملة Total	خاص Private	حكومي Gov.	جملة Total	خاص Private	حكومي Gov.	
<b>Total</b>	<b>1 686 859</b>	<b>179 013</b>	<b>651 720</b>	<b>114 295</b>	<b>537 425</b>	<b>856 126</b>	<b>3 015</b>	<b>853 111</b>	الجملة
Cairo	115 766	0	55 017	30 974	24 043	60 749	770	59 979	القاهرة
Alexandria	61 919	3 143	27 188	15 733	11 455	31 588	350	31 238	الاسكندرية
Behera	116 103	11 791	25 319	985	24 334	78 993	1 259	77 734	البحيرة
Gharbia	81 348	7 500	32 719	1 900	30 819	41 129	0	41 129	الغربية
Kafr-El-Sheikh	71 003	10 542	34 188	0	34 188	26 273	0	26 273	كفر الشيخ
Menoufia	75 190	6 014	30 954	379	30 575	38 222	0	38 222	المنوفية
Kalyoubia	91 539	7 680	33 575	7 813	25 762	50 284	0	50 284	القليوبية
Dakahlia	115 856	9 804	33 297	0	33 297	72 755	636	72 119	الدقهلية
Damietta	24 801	2 125	8 201	0	8 201	14 475	0	14 475	دمياط
Sharkia	143 315	16 304	75 041	17 067	57 974	51 970	0	51 970	الشرقية
Port-Said	10 010	462	3 300	219	3 081	6 248	0	6 248	بور سعيد
Ismailia	25 567	7 246	6 012	0	6 012	12 309	0	12 309	الاسماعيلية
Suez	16 816	667	4 165	0	4 165	11 984	0	11 984	السويس
Giza	105 514	5 956	62 582	36 591	25 991	36 976	0	36 976	الجيزة
Fayoum	79 559	7 629	29 787	16	29 771	42 143	0	42 143	الفيوم
Beni-Suef	57 456	7 305	17 599	222	17 377	32 552	0	32 552	بنى سويف
Menia	136 614	26 970	39 781	0	39 781	69 863	0	69 863	المنيا
Asyout	81 132	12 839	37 544	0	37 544	30 749	0	30 749	أسيوط
Suhag	108 045	8 428	44 835	0	44 835	54 782	0	54 782	سوهاج
Qena	75 223	13 673	21 284	2 212	19 072	40 266	0	40 266	قنا
Luxor	28 694	4 491	11 088	0	11 088	13 115	0	13 115	الأقصر
Aswan	36 468	4 958	10 019	0	10 019	21 491	0	21 491	أسوان
Matrouh	8 094	1 298	2 474	0	2 474	4 322	0	4 322	مطروح
ElWadi ElGidid	4 321	1 235	0 571	0	571	2 515	0	2 515	الوادي الجديد
Red Sea	5 936	0	2 314	184	2 130	3 622	0	3 622	البحر الأحمر
North Sinai	9 583	895	2 571	0	2 571	6 117	0	6 117	شمال سيناء
South Sinai	987	58	295	0	295	634	0	634	جنوب سيناء

(1) There is no private agricultural secondary education

(1) لا يوجد تعليم ثانوى زراعي خاص

Source : Ministry of Education

المصدر : وزارة التربية والتعليم

23-11 الطلاب المقيدون بالمعاهد الخاصة التي تمنح درجتي الدبلوم (فوق المتوسط)  
والبكالوريوس<sup>(1)</sup> طبقاً للنوع (05/06 - 2013/12)

11-23 STUDENTS ENROLLED IN PRIVATE INSTITUTES THAT GRANTED DIPLOMA  
(ABOVE INTERMEDIATE ) & BACHELOR<sup>(1)</sup> BY SEX (05/06 - 12/2013)

Unit : No.

Item	*13/12	12/11	11/10	10/09	09/08	08/07	07/06	06/05	البيان
<b>Total</b>	<b>35 691</b>	<b>32 569</b>	<b>31 859</b>	<b>35 885</b>	<b>39 803</b>	<b>44 264</b>	<b>54 024</b>	<b>61 957</b>	الإجمالي
<b>Males</b>	<b>21 550</b>	<b>19 116</b>	<b>16 732</b>	<b>17 707</b>	<b>19 610</b>	<b>22 985</b>	<b>29 032</b>	<b>33 922</b>	طلبة
<b>Females</b>	<b>14 141</b>	<b>13 453</b>	<b>15 127</b>	<b>18 178</b>	<b>20 193</b>	<b>21 279</b>	<b>24 992</b>	<b>28 035</b>	طالبات
<b><u>Workers University</u></b>									<b><u>الجامعة العمالية</u></b>
<b>Total</b>	<b>21 657</b>	<b>18 272</b>	<b>20 833</b>	<b>24 679</b>	<b>29 203</b>	<b>33 257</b>	<b>39 107</b>	<b>44 030</b>	الجملة
Males	15 003	12 392	13 444	15 056	17 224	19 654	23 753	27 640	طلبة
Females	6 654	5 880	7 389	9 623	11 979	13 603	15 354	16 390	طالبات
<b><u>Suez Management Information Svstems</u></b>									<b><u>السويس لنظم المعلومات الإدارية</u></b>
<b>Total</b>	<b>5 538</b>	<b>5 578</b>	<b>3 735</b>	<b>4 325</b>	<b>3 402</b>	<b>3 769</b>	<b>4 705</b>	<b>5 469</b>	الجملة
Males	3 452	3 629	1 830	1 992	1 593	2 064	2 674	3 042	طلبة
Females	2 086	1 949	1 905	2 333	1 809	1 705	2 031	2 427	طالبات
<b><u>Administration and Secretarial in Misr Elkadima</u></b>									<b><u>الإدارة والسكرتارية بمصر القديمة</u></b>
<b>Total</b>	<b>2 292</b>	<b>2 603</b>	<b>3 211</b>	<b>4 009</b>	<b>4 334</b>	<b>4 693</b>	<b>5 606</b>	<b>6 607</b>	الجملة
Males	-	-	-	-	-	-	-	-	طلبة
Females	2 292	2 603	3 211	4 009	4 334	4 693	5 606	6 607	طالبات
<b><u>Administration and Secretarial Faculty Ramses for Girls</u></b>									<b><u>الإدارة والسكرتارية بكلية رمسيس للبنات</u></b>
<b>Total</b>	<b>1 754</b>	<b>1 666</b>	<b>1 507</b>	<b>1 697</b>	<b>1 450</b>	-	-	-	الجملة
Males	-	-	-	-	-	-	-	-	طلبة
Females	1 754	1 666	1 507	1 697	1 450	-	-	-	طالبات
<b><u>Abbaseva of computers And Commercial Sciences</u></b>									<b><u>العباسية للحاسبات الآلية والعلوم التجارية</u></b>
<b>Total</b>	<b>4 450</b>	<b>4 450</b>	<b>2 573</b>	<b>1 175</b>	<b>1 414</b>	<b>2 545</b>	<b>4 606</b>	<b>5 851</b>	الجملة
Males	3 095	3 095	1 458	659	793	1 267	2 605	3 240	طلبة
Females	1 355	1 355	1 115	516	621	1 278	2 001	2 611	طالبات

(1) Granted degree diploma (above Intermediate) and Bachelor of some sections after degree second year and at least good grade. (1) تمنح دبلوم (فوق متوسط) وبكالوريوس لبعض الشعب بعد السنة الثانية ويتقدير جيد علي الأقل .

Source : Ministry of Higher Education

المصدر : وزارة التعليم العالي

Statistical Yearbook -Education

11- 24 -1 STUDENTS . ENROLLED IN GOVERNMENTAL & PRIVATE UNIVERSITIES BY SEX  
&UNIVERSITY (03/04 - 12/2013)

Unit : No.

Universities	*13/12	12/11	11/10	10/09	09/08
<b>1</b> <u>Total of Gov.&amp; Priv.Universities</u>					
<b>2</b> <b>Total</b>	<b>1 740 946</b>	<b>1 714 123</b>	<b>1 722 968</b>	<b>2 004 870</b>	<b>1 978 151</b>
<b>3</b> <b>Males</b>	<b>888 535</b>	<b>888 134</b>	<b>894 990</b>	<b>1 020 695</b>	<b>1 018 284</b>
<b>4</b> <b>Females</b>	<b>852 411</b>	<b>825 989</b>	<b>827 978</b>	<b>984 175</b>	<b>959 867</b>
<b>5</b> <u>First : Total of gov. universities</u>					
<b>6</b> <b>Total</b>	<b>1 654 455</b>	<b>1 627 339</b>	<b>1 649 986</b>	<b>1 928 112</b>	<b>1 918 299</b>
<b>7</b> <b>Males</b>	<b>836 975</b>	<b>836 211</b>	<b>849 921</b>	<b>976 084</b>	<b>980 948</b>
<b>8</b> <b>Females</b>	<b>817 480</b>	<b>791 128</b>	<b>800 065</b>	<b>952 028</b>	<b>937 351</b>
<b>9</b> <u>Cairo University</u>					
<b>10</b> <b>Total</b>	<b>226 256</b>	<b>226 890</b>	<b>283 146</b>	<b>301 144</b>	<b>293 425</b>
<b>11</b> <b>Males</b>	<b>118 450</b>	<b>119 213</b>	<b>155 072</b>	<b>160 794</b>	<b>157 490</b>
<b>12</b> <b>Females</b>	<b>107 806</b>	<b>107 677</b>	<b>128 074</b>	<b>140 350</b>	<b>135 935</b>
<b>13</b> <u>Asyout University</u>					
<b>14</b> <b>Total</b>	<b>65 228</b>	<b>64 567</b>	<b>61 604</b>	<b>72 283</b>	<b>72 560</b>
<b>15</b> <b>Males</b>	<b>32 925</b>	<b>33 637</b>	<b>32 329</b>	<b>38 500</b>	<b>39 152</b>
<b>16</b> <b>Females</b>	<b>32 303</b>	<b>30 930</b>	<b>29 275</b>	<b>33 783</b>	<b>33 408</b>
<b>17</b> <u>Al- Azhar University</u>					
<b>18</b> <b>Total</b>	<b>279 735</b>	<b>269 017</b>	<b>284 129</b>	<b>315 533</b>	<b>322 809</b>
<b>19</b> <b>Males</b>	<b>174 747</b>	<b>168 104</b>	<b>180 546</b>	<b>203 265</b>	<b>210 096</b>
<b>20</b> <b>Females</b>	<b>104 988</b>	<b>100 913</b>	<b>103 583</b>	<b>112 268</b>	<b>112 713</b>
<b>21</b> <u>Tanta University</u>					
<b>22</b> <b>Total</b>	<b>77 057</b>	<b>79 449</b>	<b>84 681</b>	<b>94 546</b>	<b>93 526</b>
<b>23</b> <b>Males</b>	<b>38 905</b>	<b>40 131</b>	<b>41 434</b>	<b>45 514</b>	<b>45 840</b>
<b>24</b> <b>Females</b>	<b>38 152</b>	<b>39 318</b>	<b>43 247</b>	<b>49 032</b>	<b>47 686</b>
<b>25</b> <u>Helwan University</u>					
<b>26</b> <b>Total</b>	<b>74 918</b>	<b>73 001</b>	<b>69 255</b>	<b>92 882</b>	<b>98 689</b>
<b>27</b> <b>Males</b>	<b>34 843</b>	<b>33 656</b>	<b>31 565</b>	<b>41 556</b>	<b>47 173</b>
<b>28</b> <b>Females</b>	<b>40 075</b>	<b>39 345</b>	<b>37 690</b>	<b>51 326</b>	<b>51 516</b>
<b>29</b> <u>Suez Canal University <sup>(1)</sup></u>					
<b>30</b> <b>Total</b>	<b>27 807</b>	<b>23 868</b>	<b>24 564</b>	<b>34 532</b>	<b>48 132</b>
<b>31</b> <b>Males</b>	<b>11 842</b>	<b>10 787</b>	<b>11 131</b>	<b>16 292</b>	<b>22 907</b>
<b>32</b> <b>Females</b>	<b>15 965</b>	<b>13 081</b>	<b>13 433</b>	<b>18 240</b>	<b>25 225</b>
<b>33</b> <u>Ain Shams University</u>					
<b>34</b> <b>Total</b>	<b>170 239</b>	<b>165 543</b>	<b>169 255</b>	<b>208 780</b>	<b>212 799</b>
<b>35</b> <b>Males</b>	<b>78 352</b>	<b>77 567</b>	<b>75 696</b>	<b>93 228</b>	<b>94 417</b>
<b>36</b> <b>Females</b>	<b>91 887</b>	<b>87 976</b>	<b>93 559</b>	<b>115 552</b>	<b>118 382</b>

Continued



Statistical Yearbook -Education

11- 24 -1 STUDENTS . ENROLLED IN GOVERNMENTAL & PRIVATE UNIVERSITIES BY SEX  
&UNIVERSITY (03/04 - 12/2013) Cont.

Unit : No.

Universities	*13/12	12/11	11/10	10/09	09/08
37 <u>Alexandria University</u>					
38 <b>Total</b>	<b>143 934</b>	<b>143 226</b>	<b>141 871</b>	<b>193 750</b>	<b>187 929</b>
39 Males	68 562	69 743	67 929	89 993	86 896
40 Females	75 372	73 483	73 942	103 757	101 033
41 <u>Mansoura University</u> <sup>(2)</sup>					
42 <b>Total</b>	<b>94 143</b>	<b>93 412</b>	<b>96 328</b>	<b>123 926</b>	<b>124 743</b>
43 Males	42 893	42 695	42 526	52 957	52 819
44 Females	51 250	50 717	53 802	70 969	71 924
45 <u>Zagazig University</u>					
46 <b>Total</b>	<b>94 001</b>	<b>90 600</b>	<b>92 830</b>	<b>109 929</b>	<b>105 181</b>
47 Males	44 445	45 067	45 898	51 134	47 850
48 Females	49 556	45 533	46 932	58 795	57 331
49 <u>Menia University</u>					
50 <b>Total</b>	<b>45 400</b>	<b>239 184</b>	<b>43 540</b>	<b>52 133</b>	<b>48 697</b>
51 Males	20 522	214 404	19 427	24 989	23 347
52 Females	24 878	24 780	24 113	27 144	25 350
53 <u>Menoufia University</u>					
54 <b>Total</b>	<b>51 413</b>	<b>61 924</b>	<b>53 229</b>	<b>71 563</b>	<b>75 470</b>
55 Males	25 684	31 931	26 910	36 332	38 632
56 Females	25 729	29 993	26 319	35 231	36 838
57 <u>Ganoub ElWadi University</u> <sup>(3)</sup>					
58 <b>Total</b>	<b>43 389</b>	<b>43 328</b>	<b>44 979</b>	<b>52 880</b>	<b>45 060</b>
59 Males	21 087	22 203	18 794	23 603	18 821
60 Females	22 302	21 125	26 185	29 277	26 239
61 <u>Fayoum University</u> <sup>(4)</sup>					
62 <b>Total</b>	<b>25 878</b>	<b>25 131</b>	<b>24 816</b>	<b>27 392</b>	<b>24 400</b>
63 Males	9 282	10 439	11 321	10 724	10 311
64 Females	16 596	14 692	13 495	16 668	14 089
65 <u>Beni Suef University</u> <sup>(4)</sup>					
66 <b>Total</b>	<b>41 270</b>	<b>40 801</b>	<b>41 605</b>	<b>42 739</b>	<b>44 367</b>
67 Males	23 003	23 498	24 510	23 736	25 507
68 Females	18 267	17 303	17 095	19 003	18 860
69 <u>Kafr El Sheikh University</u> <sup>(4)</sup>					
70 <b>Total</b>	<b>21 638</b>	<b>21 230</b>	<b>15 985</b>	<b>24 751</b>	<b>25 342</b>
71 Males	9 002	8 992	6 068	10 168	10 481
72 Females	12 636	12 238	9 917	14 583	14 861
73 <u>Banha University</u> <sup>(4)</sup>					
74 <b>Total</b>	<b>61 493</b>	<b>61 291</b>	<b>52 765</b>	<b>59 377</b>	<b>59 419</b>
75 Males	35 114	35 112	29 039	30 236	30 310
76 Females	26 379	26 179	23 726	29 141	29 109

Continued

## Statistical Yearbook -Education

### 11-24-1 STUDENTS . ENROLLED IN GOVERNMENTAL & PRIVATE UNIVERSITIES BY SEX &UNIVERSITY (03/04 - 12/2013) Cont.

Unit : No.

Universities	*13/12	12/11	11/10	10/09	09/08
77 <u>Souhag University</u>					
78 <b>Total</b>	<b>30 370</b>	<b>29 769</b>	<b>28 679</b>	<b>32 677</b>	<b>29 584</b>
79 Males	13 805	13 899	13 743	14 277	12 732
80 Females	16 565	15 870	14 936	18 400	16 852
81 <u>Port Said University</u> <sup>(5)</sup>					
82 <b>Total</b>	<b>14 790</b>	<b>13 817</b>	<b>16 146</b>	<b>17 295</b>	-
83 Males	7 263	7 138	8 476	8 786	-
84 Females	7 527	6 679	7 670	8 509	-
85 <u>Damanhor University</u> <sup>(6)</sup>					
86 <b>Total</b>	<b>27 929</b>	<b>27 112</b>	<b>20 579</b>	-	-
87 Males	10 539	10 248	7 507	-	-
88 Females	17 390	16 864	13 072	-	-
89 <u>Suez University</u>					
90 <b>Total</b>	<b>8 844</b>	<b>8 820</b>	-	-	-
91 Males	4 611	4 609	-	-	-
92 Females	4 233	4 211	-	-	-
93 <u>Damietta University</u>					
94 <b>Total</b>	<b>11 937</b>	<b>10 708</b>	-	-	-
95 Males	3 500	3 274	-	-	-
96 Females	8 437	7 434	-	-	-
97 <u>Aswan University</u>					
98 <b>Total</b>	<b>7 441</b>	<b>7 651</b>	-	-	-
99 Males	2 453	2 864	-	-	-
100 Females	4 988	4 787	-	-	-
101 <u>Saddat University*</u> <sup>(7)</sup>					
102 <b>Total</b>	<b>9 345</b>	-	-	-	-
103 Males	5 146	-	-	-	-
104 Females	4 199	-	-	-	-

(1) University of Suez have been separated of Suez Canal University Starting from 2011/2012

(2) University of Damietta have been separated of Mansoura University Starting from 2011/2012

(3) University of Aswan have been separated of Ganoub ElWadi University Starting from 2011/2012

(4) Fayoum and Beni Suef Universities have been separated from Cairo University , Kafr El Sheikh University from Tanta University, Banha University from Zagazig University Since 2005/2006

(5)University of Port Said have been separated of Suez Canal University 2010/2009

(6)University of Damanhor have been separated of Alex University Starting from 2010 / 2011

(7)University of Elsaddat have been separated of Mounofia University Starting from 2012 / 2013

Source : Higher Council for Universities - Governmental universities and private universities

## 1-24-11 الطلاب المقيدون بالجامعات الحكومية والخاصة طبقاً للنوع والجامعة (04/03 - 2013/12)

الوحدة : بالعدد

08/07	07/06	06/05	05/04	04/03	الجامعات
					<u>1 أجمالي الجامعات الحكومية والخاصة</u>
<b>1 916 324</b>	<b>1 959 051</b>	<b>1 963 250</b>	<b>1 842 843</b>	<b>1 695 327</b>	2 الجملة
<b>984 624</b>	<b>1 018 315</b>	<b>1 033 881</b>	<b>968 683</b>	<b>890 242</b>	3 طلبية
<b>931 700</b>	<b>940 736</b>	<b>929 369</b>	<b>874 160</b>	<b>805 085</b>	4 طالبات
					<u>5 اولا: أجمالي الجامعات الحكومية</u>
<b>1 868 920</b>	<b>1 859 273</b>	<b>1 880 460</b>	<b>1 761 376</b>	<b>1 615 267</b>	6 الجملة
955 788	960 115	981 302	915 940	837 733	7 طلبية
913 132	899 158	899 158	845 436	777 534	8 طالبات
					<u>9 جامعة القاهرة</u>
<b>230 301</b>	<b>232 203</b>	<b>267 844</b>	<b>263 172</b>	<b>212 810</b>	10 الجملة
118 604	121 639	142 862	137 287	108 773	11 طلبية
111 697	110 564	124 982	125 885	104 037	12 طالبات
					<u>13 جامعة اسيوط</u>
<b>70 520</b>	<b>70 794</b>	<b>69 602</b>	<b>66 395</b>	<b>63 383</b>	14 الجملة
38 275	39 169	39 136	37 821	36 637	15 طلبية
32 245	31 625	30 466	28 574	26 746	16 طالبات
					<u>17 جامعة الازهر</u>
<b>335 153</b>	<b>350 236</b>	<b>365 886</b>	<b>371 726</b>	<b>337 975</b>	18 الجملة
220 308	231 667	242 788	240 962	219 122	19 طلبية
114 845	118 569	123 098	130 764	118 853	20 طالبات
					<u>21 جامعة طنطا</u>
<b>94 996</b>	<b>96 621</b>	<b>95 481</b>	<b>114 899</b>	<b>112 414</b>	22 الجملة
48 628	44 489	47 973	54 575	50 513	23 طلبية
46 368	52 132	47 508	60 324	61 901	24 طالبات
					<u>25 جامعة حلوان</u>
<b>101 798</b>	<b>105 189</b>	<b>99 894</b>	<b>96 700</b>	<b>94 183</b>	26 الجملة
46 498	49 191	46 121	48 000	46 182	27 طلبية
55 300	55 998	53 773	48 700	48 001	28 طالبات
					<u>29 جامعة قناة السويس<sup>(1)</sup></u>
<b>51 933</b>	<b>51 663</b>	<b>48 750</b>	<b>49 457</b>	<b>45 448</b>	30 الجملة
24 617	25 367	24 254	25 542	23 399	31 طلبية
27 316	26 296	24 496	23 915	22 049	32 طالبات
					<u>33 جامعة عين شمس</u>
<b>216 127</b>	<b>208 053</b>	<b>197 032</b>	<b>188 217</b>	<b>166 734</b>	34 الجملة
96 520	89 878	85 557	81 347	69 508	35 طلبية
119 607	118 175	111 475	106 870	97 226	36 طالبات

ينبع

تابع 1-24-11 الطلاب المقيدون بالجامعات الحكومية والخاصة طبقاً للنوع والجامعة  
(2013/12 - 04/03)

الوحدة : بالعدد					الجامعات
08/07	07/06	06/05	05/04	04/03	
					37 جامعة الإسكندرية
<b>178 706</b>	<b>171 165</b>	<b>175 872</b>	<b>160 235</b>	<b>149 448</b>	38 الجملة
81 212	81 005	84 814	74 547	69 775	39 طلبية
97 494	90 160	91 058	85 688	79 673	40 طالبات
					41 جامعة المنصورة <sup>(2)</sup>
<b>127 468</b>	<b>126 285</b>	<b>121 738</b>	<b>114 568</b>	<b>108 715</b>	42 الجملة
54 639	53 688	52 699	50 578	49 551	43 طلبية
72 829	72 597	69 039	63 990	59 164	44 طالبات
					45 جامعة الزقازيق
<b>102 163</b>	<b>104 561</b>	<b>99 497</b>	<b>153 450</b>	<b>153 857</b>	46 الجملة
47 519	48 863	46 789	74 903	79 133	47 طلبية
54 644	55 698	52 708	78 547	74 724	48 طالبات
					49 جامعة المنيا
<b>47 380</b>	<b>46 546</b>	<b>43 323</b>	<b>40 948</b>	<b>38 528</b>	50 الجملة
25 579	23 218	20 807	20 276	19 466	51 طلبية
21 801	23 328	22 516	20 672	19 062	52 طالبات
					53 جامعة المنوفية
<b>76 329</b>	<b>79 993</b>	<b>80 216</b>	<b>76 256</b>	<b>71 164</b>	54 الجملة
39 249	41 220	41 544	40 638	37 275	55 طلبية
37 080	38 773	38 672	35 618	33 889	56 طالبات
					57 جامعة جنوب الوادي <sup>(3)</sup>
<b>43 959</b>	<b>42 718</b>	<b>65 627</b>	<b>65 353</b>	<b>60 608</b>	58 الجملة
18 150	18 520	28 777	29 464	28 399	59 طلبية
25 809	24 198	36 850	35 889	32 209	60 طالبات
					61 جامعة الفيوم <sup>(4)</sup>
<b>24 321</b>	<b>22 941</b>	<b>21 991</b>	-	-	62 الجملة
9 806	9 734	9 292	-	-	63 طلبية
14 515	13 207	12 699	-	-	64 طالبات
					65 جامعة بنى سويف <sup>(4)</sup>
<b>43 158</b>	<b>41 968</b>	<b>36 706</b>	-	-	66 الجملة
23 353	23 767	21 364	-	-	67 طلبية
19 805	18 201	15 342	-	-	68 طالبات
					69 جامعة كفر الشيخ <sup>(4)</sup>
<b>26 488</b>	<b>27 585</b>	<b>26 688</b>	-	-	70 الجملة
10 773	11 409	10 684	-	-	71 طلبية
15 715	16 176	16 004	-	-	72 طالبات
					73 جامعة بنها <sup>(4)</sup>
<b>62 243</b>	<b>61 411</b>	<b>58 605</b>	-	-	74 الجملة
32 710	33 707	30 143	-	-	75 طلبية
29 533	27 704	28 462	-	-	76 طالبات

تابع 11-24-1 الطلاب المقيدون بالجامعات الحكومية والخاصة طبقاً للنوع والجامعة (04/03 - 2013/12)

الوحدة : بالعدد

08/07	07/06	06/05	05/04	04/03	الجامعات
					77 جامعة سوهاج
29 691	29 916	-	-	-	78 الجملة
13 162	13 584	-	-	-	79 طلبية
16 529	16 332	-	-	-	80 طالبات
					81 جامعة بور سعيد <sup>(5)</sup>
-	-	-	-	-	82 الجملة
-	-	-	-	-	83 طلبية
-	-	-	-	-	84 طالبات
					85 جامعة دمنهور <sup>(6)</sup>
-	-	-	-	-	86 الجملة
-	-	-	-	-	87 طلبية
-	-	-	-	-	88 طالبات
					89 جامعة السويس
-	-	-	-	-	90 الجملة
-	-	-	-	-	91 طلبية
-	-	-	-	-	92 طالبات
					93 جامعة دمياط
-	-	-	-	-	94 الجملة
-	-	-	-	-	95 طلبية
-	-	-	-	-	96 طالبات
					97 جامعة أسوان
-	-	-	-	-	98 الجملة
-	-	-	-	-	99 طلبية
-	-	-	-	-	100 طالبات
					101 جامعة السادات* <sup>(7)</sup>
-	-	-	-	-	102 الجملة
-	-	-	-	-	103 طلبية
-	-	-	-	-	104 طالبات

(1) تم فصل جامعة السويس عن جامعة قناة السويس ابتداءً من عام 2011 / 2012

(2) تم فصل جامعة دمياط عن جامعة المنصورة ابتداءً من عام 2011 / 2012

(3) تم فصل جامعة أسوان عن جامعة جنوب الوادي ابتداءً من عام 2011 / 2012

(4) تم فصل جامعتي الفيوم و بني سويف عن جامعة القاهرة و جامعة كفر الشيخ عن جامعة طنطا وجامعة بنها عن جامعة الزقازيق إعتباراً من العام الدراسي 2006/2005

(5) تم فصل جامعة بورسعيد عن جامعة قناة السويس 2010/2009

(6) تم فصل جامعة دمنهور عن جامعة الإسكندرية ابتداءً من عام 2010 / 2011

(7) تم فصل جامعة السادات عن جامعة المنوفية ابتداءً من عام 2012 / 2013

المصدر : المجلس الأعلى للجامعات - الجامعات الحكومية والجامعات الخاصة

Statistical Yearbook -Education

11-24-2 STUDENTS ENROLLED IN GOV.&PRIVATE UNIVERSITIES BY SEX  
&UNIVERSITY (03/04- 12/2013)

Unit : No.

Universities	*13/12	12/11	11/10	10/09	09/08
1 <b>Second:Total of private universities</b>	<b>86 491</b>	<b>86 784</b>	<b>72 982</b>	<b>70 309</b>	<b>59 852</b>
2 <b>Males</b>	<b>51 560</b>	<b>51 923</b>	<b>45 069</b>	<b>38 175</b>	<b>37 336</b>
3 <b>Females</b>	<b>34 931</b>	<b>34 861</b>	<b>27 913</b>	<b>32 134</b>	<b>22 516</b>
4 <u>American University</u>					
5 <b>Both Sexes</b>	<b>5 329</b>	<b>5 244</b>	<b>4 760</b>	<b>5 055</b>	<b>4 530</b>
6 Males	2 557	2 552	2 324	2 468	2 192
7 Females	2 772	2 692	2 436	2 587	2 338
8 <u>6 October University</u>					
9 <b>Both Sexes</b>	<b>14 608</b>	<b>12 507</b>	<b>11 608</b>	<b>12 755</b>	<b>13 641</b>
10 Males	9 248	8 210	8 003	8 789	9 488
11 Females	5 360	4 297	3 605	3 966	4 153
12 <u>October Modern Science &amp;Arts</u>					
13 <b>Both Sexes</b>	<b>8 575</b>	<b>7 822</b>	<b>7 298</b>	<b>8 029</b>	<b>7 102</b>
14 Males	5 132	4 806	4 490	5 081	4 593
15 Females	3 443	3 016	2 808	2 948	2 509
16 <u>Misr Technology &amp;Science University</u>					
17 <b>Both Sexes</b>	<b>15 726</b>	<b>14 146</b>	<b>14 437</b>	<b>14 121</b>	<b>12 081</b>
18 Males	10 073	9 401	10 101	4 534	8 277
19 Females	5 653	4 745	4 336	9 587	3 804
20 <u>Misr International University</u>					
21 <b>Both Sexes</b>	<b>6 112</b>	<b>5 665</b>	<b>5 401</b>	<b>6 400</b>	<b>5 821</b>
22 Males	2 633	2 407	2 356	2 851	2 820
23 Females	3 479	3 258	3 045	3 549	3 001
24 <u>El-Ahram Canadian University</u>					
25 <b>Both Sexes</b>	<b>2 533</b>	<b>2 142</b>	<b>1 724</b>	<b>1 670</b>	<b>1 074</b>
26 Males	1 519	1 288	984	996	606
27 Females	1 014	854	740	674	468
28 <u>British University in Egypt</u>					
29 <b>Both Sexes</b>	<b>3 777</b>	<b>2 928</b>	<b>2 448</b>	<b>2 638</b>	<b>1 921</b>
30 Males	2 598	2 116	1 738	1 845	1 313
31 Females	1 179	812	710	793	608
32 <u>French University in Egypt</u>					
33 <b>Both Sexes</b>	<b>328</b>	<b>323</b>	<b>301</b>	<b>407</b>	<b>425</b>
34 Males	143	135	122	169	178
35 Females	185	188	179	238	247
36 <u>The Egyptian-Russian University</u>					
37 <b>Both Sexes</b>	<b>2 373</b>	<b>2 011</b>	<b>1 517</b>	<b>1 305</b>	<b>826</b>
38 Males	1 318	1 147	888	731	479
39 Females	1 055	864	629	574	347

Continued

Statistical Yearbook -Education

11-24-2 STUDENTS ENROLLED IN GOV.&PRIVATE UNIVERSITIES BY SEX  
&UNIVERSITY (03/04- 12/2013) Cont.

Unit : No.

Universities	*13/12	12/11	11/10	10/09	09/08
40 <u>Sinai University</u>					
41 <b>Both Sexes</b>	<b>4 628</b>	<b>3 363</b>	<b>3 044</b>	<b>3 340</b>	<b>2 466</b>
42 Males	3 054	2 212	2 025	2 156	1 631
43 Females	1 574	1 151	1 019	1 184	835
44 <u>Faros University</u>					
45 <b>Both Sexes</b>	<b>7 742</b>	<b>5 695</b>	<b>3 861</b>	<b>4 328</b>	<b>4 188</b>
46 Males	4 127	3 153	2 232	2 418	2 326
47 Females	3 615	2 542	1 629	1 910	1 862
48 <u>Modern University for Tech. &amp;Information</u>					
49 <b>Both Sexes</b>	<b>3 605</b>	<b>2 751</b>	<b>1 896</b>	<b>1 575</b>	<b>1 130</b>
50 Males	2 535	2 022	1 387	1 135	765
51 Females	1 070	729	509	440	365
52 <u>Future University</u>					
53 <b>Both Sexes</b>	<b>4 047</b>	<b>3 291</b>	<b>2 666</b>	<b>3 143</b>	<b>3 069</b>
54 Males	2 457	1 929	1 581	1 839	1 810
55 Females	1 590	1 362	1 085	1 304	1 259
56 <u>German University</u>					
57 <b>Both Sexes</b>	<b>7 997</b>	<b>12 826</b>	<b>6 993</b>	<b>1 676</b>	<b>1 578</b>
58 Males	4332	7 165	3 815	823	858
59 Females	3665	5 661	3 178	853	720
60 <u>Nile University</u>					
61 <b>Both Sexes</b>	<b>94</b>	<b>85</b>	<b>70</b>	<b>51</b>	-
62 Males	64	56	44	34	-
63 Females	30	29	26	17	-
64 <u>Nahda University</u>					
65 <b>Both Sexes</b>	<b>2 855</b>	<b>2 281</b>	<b>2 566</b>	<b>1 781</b>	-
66 Males	1503	1 136	1 261	965	-
67 Females	1352	1 145	1 305	816	-
68 <u>Delta University For Science and Technology</u>					
69 <b>Both Sexes</b>	<b>2 541</b>	<b>2 386</b>	<b>939</b>	<b>353</b>	-
70 Males	1546	1 339	779	295	-
71 Females	995	1 047	160	58	-
72 <u>Egyptian E- Learning University</u>					
73 <b>Both Sexes</b>	<b>503</b>	<b>291</b>	<b>179</b>	<b>103</b>	-
74 Males	353	203	134	74	-
75 Females	150	88	45	29	-
76 <u>Arab Open University</u>					
77 <b>Both Sexes</b>	<b>1 115</b>	<b>1 027</b>	<b>1 274</b>	<b>1 579</b>	-
78 Males	700	646	805	972	-
79 Females	415	381	469	607	-

Source : Private Universities

2-24-11 الطلاب المقيدون بالجامعات الحكومية والخاصة طبقاً للنوع والجامعة (04/03-13/12)

الوحدة : بالعدد					الجامعات
08/07	07/06	06/05	05/04	04/03	
47 404	44 001	83 108	82 790	80 060	1 ثانياً: اجمالي الجامعات الخاصة
28 836	28 374	52 127	52 579	52 509	2 طلبة
18 568	15 627	30 981	30 211	27 551	3 طالبات
					4 الجامعة الأمريكية
4 229	4 023	3 890	3 940	3 973	5 الجملة
2 025	1 922	1 892	1 901	1 875	6 طلبة
2 204	2 101	1 998	2 039	2 098	7 طالبات
					8 جامعة 6 أكتوبر
13 634	14 518	15 368	15 778	16 588	9 الجملة
9 396	9 945	10 402	10 840	11 206	10 طلبة
4 238	4 573	4 966	4 938	5 382	11 طالبات
					12 جامعة أكتوبر للعلوم الحديثة والآداب
6 383	5 538	3 844	2 564	1 983	13 الجملة
4 208	3 684	2 483	1 610	1 173	14 طلبة
2 175	1 854	1 361	954	810	15 طالبات
					16 جامعة مصر للعلوم والتكنولوجيا
11 923	12 144	10 680	12 255	12 838	17 الجملة
7 096	8 733	7 704	8 846	9 615	18 طلبة
4 827	3 411	2 976	3 409	3 223	19 طالبات
					20 جامعة مصر الدولية
5 302	4 648	4 262	3 591	2 930	21 الجملة
2 506	2 216	2 065	1 753	1 446	22 طلبة
2 796	2 432	2 197	1 838	1 484	23 طالبات
					24 جامعة الأهرام الكندية
641	402	169	-	-	25 الجملة
360	261	107	-	-	26 طلبة
281	141	62	-	-	27 طالبات
					28 الجامعة البريطانية في مصر
501	465	224	-	-	29 الجملة
344	289	146	-	-	30 طلبة
157	176	78	-	-	31 طالبات
					32 الجامعة الفرنسية في مصر
402	380	323	-	-	33 الجملة
162	156	140	-	-	34 طلبة
240	224	183	-	-	35 طالبات
					36 الجامعة المصرية الروسية
286	219	-	-	-	37 الجملة
156	136	-	-	-	38 طلبة
130	83	-	-	-	39 طالبات



تابع 2-24-11 الطلاب المقيدون بالجامعات الحكومية والخاصة طبقاً للنوع والجامعة (04/03-13/12)

الوحدة : بالعدد					الجامعات
08/07	07/06	06/05	05/04	04/03	
					40 جامعة سيناء
1 593	635	-	-	-	41 الجملة
1 089	452	-	-	-	42 طلبة
504	183	-	-	-	43 طالبات
					44 جامعة فاروس
1 043	731	-	-	-	45 الجملة
595	391	-	-	-	46 طلبة
448	340	-	-	-	47 طالبات
					48 الحديثة للتكنولوجيا والمعلومات
338	298	-	-	-	49 الجملة
227	189	-	-	-	50 طلبة
111	109	-	-	-	51 طالبات
					52 جامعة المستقبل
1 129	-	-	-	-	53 الجملة
672	-	-	-	-	54 طلبة
457	-	-	-	-	55 طالبات
					56 الجامعة الألمانية
-	-	-	-	-	57 الجملة
-	-	-	-	-	58 طلبة
-	-	-	-	-	59 طالبات
					60 جامعة النيل
-	-	-	-	-	61 الجملة
-	-	-	-	-	62 طلبة
-	-	-	-	-	63 طالبات
					64 جامعة النهضة
-	-	-	-	-	65 الجملة
-	-	-	-	-	66 طلبة
-	-	-	-	-	67 طالبات
					68 جامعة الدلتا للعلوم والتكنولوجيا
-	-	-	-	-	69 الجملة
-	-	-	-	-	70 طلبة
-	-	-	-	-	71 طالبات
					72 الجامعة المصرية للتعليم الإلكتروني
-	-	-	-	-	73 الجملة
-	-	-	-	-	74 طلبة
-	-	-	-	-	75 طالبات
					76 الجامعة العربية المفتوحة
-	-	-	-	-	77 الجملة
-	-	-	-	-	78 طلبة
-	-	-	-	-	79 طالبات

المصدر : الجامعات الخاصة

Statistical Yearbook -Education

11-25 STUDENTS . ENROLLED IN THEORETICAL FACULTIES IN GOVERNMENTAL UNIVERSITIES BY SEX &FACULTY (03/04 -12/2013)

Unit : No.

Faculties	*13/12	12/11	11/10	10/09	09/08
<b>1 <u>Total of Theoretical Faculties</u></b>					
2 <b>Total students</b>	<b>1 287 102</b>	<b>1 265 042</b>	<b>1 315 272</b>	<b>1 562 211</b>	<b>1 530 724</b>
3 <b>Males</b>	<b>646 731</b>	<b>645 359</b>	<b>667 155</b>	<b>772 169</b>	<b>766 721</b>
4 <b>Females</b>	<b>640 371</b>	<b>619 683</b>	<b>648 117</b>	<b>790 042</b>	<b>764 003</b>
<b>5 <u>Arts &amp; Humanitarian studies</u></b>					
6 <b>Total</b>	<b>222 787</b>	<b>226 836</b>	<b>236 684</b>	<b>288 690</b>	<b>280 285</b>
7 <b>Males</b>	56 932	60 194	60 688	74 561	74 722
8 <b>Females</b>	165 855	166 642	175 996	214 129	205 563
<b>9 <u>Domestic Management</u></b>					
10 <b>Total</b>	<b>2 289</b>	<b>2 268</b>	<b>2 013</b>	<b>2 618</b>	<b>3 008</b>
11 <b>Males</b>	174	186	210	299	357
12 <b>Females</b>	2 115	2 082	1 803	2 319	2 651
<b>13 <u>Tourism &amp; Hotels</u></b>					
14 <b>Total</b>	<b>10 423</b>	<b>12 262</b>	<b>13 858</b>	<b>17 907</b>	<b>17 491</b>
15 <b>Males</b>	6 185	7 463	8 688	11 426	11 444
16 <b>Females</b>	4 238	4 799	5 170	6 481	6 047
<b>17 <u>Education</u></b>					
18 <b>Total</b>	<b>98 926</b>	<b>93 170</b>	<b>78 543</b>	<b>116 022</b>	<b>132 766</b>
19 <b>Males</b>	32 114	31 279	25 448	36 719	44 230
20 <b>Females</b>	66 812	61 891	53 095	79 303	88 536
<b>21 <u>Dar El-Uloum</u></b>					
22 <b>Total</b>	<b>25 143</b>	<b>23 723</b>	<b>22 938</b>	<b>27 550</b>	<b>25 591</b>
23 <b>Males</b>	9 617	9 137	9 176	11 043	10 627
24 <b>Females</b>	15 526	14 586	13 762	16 507	14 964
<b>25 <u>The Holy Quran &amp; Quran Reading Knowledge</u></b>					
26 <b>Males</b>	1 872	1 752	1 653	1 643	1 578
<b>27 <u>Artistic Education</u></b>					
28 <b>Total</b>	<b>1 374</b>	<b>1 337</b>	<b>1 321</b>	<b>1 151</b>	<b>1 692</b>
29 <b>Males</b>	202	177	205	182	276
30 <b>Females</b>	1 172	1 160	1 116	0 969	1 416
<b>31 <u>Musical Education</u></b>					
32 <b>Total</b>	<b>345</b>	<b>364</b>	<b>374</b>	<b>529</b>	<b>573</b>
33 <b>Males</b>	130	143	162	224	251
34 <b>Females</b>	215	221	212	305	322

(Continued.)

Statistical Yearbook -Education

11-25 STUDENTS . ENROLLED IN THEORETICAL FACULTIES IN GOVERNMENTAL  
UNIVERSITIES BY SEX &FACULTY (03/04 -12/2013) Cont.

Unit : No.

Faculties	*13/12	12/11	11/10	10/09	09/08
35 <u>Social service</u>					
36 <b>Total</b>	<b>20 119</b>	<b>19 344</b>	<b>18 256</b>	<b>22 434</b>	<b>24 717</b>
37 Males	5 932	5 136	4 824	6 053	7 733
38 Females	14 187	14 208	13 432	16 381	16 984
39 <u>Archeology</u>					
40 <b>Total</b>	<b>3 773</b>	<b>3 288</b>	<b>3 321</b>	<b>5 005</b>	<b>4 602</b>
41 Males	2 173	1 134	1 146	1 837	1 645
42 Females	1 600	2 154	2 175	3 168	2 957
43 <u>Mass Communication</u>					
44 <b>Total</b>	<b>16 899</b>	<b>16 461</b>	<b>24 832</b>	<b>24 216</b>	<b>17 813</b>
45 Males	7 787	7 963	12 143	11 036	8 762
46 Females	9 112	8 498	12 689	13 180	9 051
47 <u>Faculty of Technology and Development</u>					
48 <b>Total</b>	<b>3 168</b>	<b>2 440</b>	<b>2 159</b>	<b>2 853</b>	<b>2 851</b>
49 Males	1 630	1 188	1 257	1 373	1 373
50 Females	1538	1252	902	1 480	1 478
51 <u>Commerce</u>					
52 <b>Total</b>	<b>381 493</b>	<b>380 423</b>	<b>412 344</b>	<b>479 375</b>	<b>454 931</b>
53 Males	230 081	231 295	248 201	286 527	275 302
54 Females	151 412	149 128	164 143	192 848	179 629
55 <u>Law</u>					
56 <b>Total</b>	<b>240 564</b>	<b>237 458</b>	<b>232 973</b>	<b>252 814</b>	<b>246 052</b>
57 Males	153 567	155 285	145 714	157 100	149 937
58 Females	86 997	82 173	87 259	95 714	96 115
59 <u>Ain Shams Girls</u>					
60 Females	9 499	8 850	10 400	12 835	14 576
61 <u>Economic &amp; Political Sciences</u>					
62 <b>Total</b>	<b>4 197</b>	<b>3 607</b>	<b>2 822</b>	<b>3 681</b>	<b>3 656</b>
63 Males	1 018	1 009	733	900	901
64 Females	3 179	2 598	2 089	2 781	2 755
65 <u>Sharia &amp; Law</u>					
66 Males	42 155	40 359	45 079	49 892	48 341
67 <u>Languages (AL-Alsun)</u>					
68 <b>Total</b>	<b>10 013</b>	<b>9 205</b>	<b>9 115</b>	<b>11 644</b>	<b>11 895</b>
69 Males	2 568	2 776	2 676	2 967	2 659
70 Females	7 445	6 429	6 439	8 677	9 236
71 <u>Islamic Message &amp; Theology</u>					
72 Males	27 069	27 935	35 298	42 939	45 014

(Continued.)

Statistical Yearbook -Education

11-25 STUDENTS . ENROLLED IN THEORETICAL FACULTIES IN GOVERNMENTAL  
UNIVERSITIES BY SEX &FACULTY (03/04 -12/2013) Cont.

Unit : No.

Faculties	*13/12	12/11	11/10	10/09	09/08
73 <u>Islamic &amp; Arabic Studies</u>					
74 <b>Total</b>	<b>82 310</b>	<b>81 495</b>	<b>91 715</b>	<b>98 267</b>	<b>99 939</b>
75 Males	26 081	24 656	28 089	30 393	31 782
76 Females	56 229	56 839	63 626	67 874	68 157
77 <u>Islamic Faculty for Girls</u>					
78 Females	9 285	8 521	8 327	14406	8 519
79 <u>Arabic Language</u>					
80 Males	16 449	14 965	17 256	20 966	23 149
81 <u>Languages &amp; Translation</u>					
82 Males	2 757	2 778	2 800	3 049	3 423
83 <u>Special type Education</u>					
84 <b>Total</b>	<b>18 308</b>	<b>13 878</b>	<b>13 000</b>	<b>19 555</b>	<b>24 749</b>
85 Males	2 816	2 485	2 358	3 941	5 453
86 Females	15 492	11 393	10 642	15 614	19 296
87 <u>Kinder Gartens</u>					
88 Females	4 763	4 201	4 390	4 347	4 511
89 <u>Azhar Girls</u> <sup>(2)</sup>					
90 Females	7 320	6 027	5 409	14 406	4 752
91 <u>Physical Education</u>					
92 <b>Total</b>	<b>23 542</b>	<b>22 095</b>	<b>18 392</b>	<b>23 417</b>	<b>24 250</b>
93 Males	17 279	16 064	13 351	17 099	17 762
94 Females	6 263	6 031	5 041	6 318	6 488
95 <u>Al-Azhar Islamic science</u> <sup>(3)</sup>					
96 <b>Total</b>	<b>260</b>	-	-	-	-
97 Males	143	-	-	-	-
98 Females	117	-	-	-	-

Starting from 08/2009 data of Workers Universty were excluded and classified as a miscellaneous private institutes.

(2) It has been changed the name of (Institute of Production) to the name of (Faculty of Technology and Development) Starting from 11/12

(2) Including Azhar Girls and Islamic Faculty for Girls & Governmental Universities

(3) New College at Al-Azhar

Source : Ministry of Higher Education & Al-Azhar University

25-11 الطلاب المقيدون بالكليات النظرية بالجامعات الحكومية طبقاً للنوع والكلية (04/03 - 2013/12)

الوحدة : بالعدد

08/07	07/06	06/05	05/04	04/03	الكليات
					<u>اجمالي الكليات النظرية</u> 1
<b>1 482 798</b>	<b>1 496 626</b>	<b>1 516 353</b>	<b>1 419 154</b>	<b>1 288 806</b>	الجملة 2
<b>742 030</b>	<b>752 189</b>	<b>782 489</b>	<b>722 419</b>	<b>656 235</b>	طلبة 3
<b>740 768</b>	<b>747 767</b>	<b>749 673</b>	<b>696 735</b>	<b>632 571</b>	طالبات 4
					<u>الاداب والدراسات الانسانية</u> 5
<b>262 851</b>	<b>253 817</b>	<b>238 019</b>	<b>220 383</b>	<b>207 870</b>	الجملة 6
76 323	69 366	66 285	63 147	63 291	طلبة 7
186 528	184 451	171 734	157 236	144 579	طالبات 8
					<u>الاقتصاد المنزلي</u> 9
<b>3 306</b>	<b>3 631</b>	<b>3 638</b>	<b>3 949</b>	<b>3 976</b>	الجملة 10
488	523	527	452	355	طلبة 11
2 818	3 108	3 111	3 497	3 621	طالبات 12
					<u>السياحة والفنادق</u> 13
<b>15 557</b>	<b>13 297</b>	<b>12 162</b>	<b>10 790</b>	<b>10 130</b>	الجملة 14
8 919	8 410	7 519	6 365	5 858	طلبة 15
6 638	4 887	4 643	4 425	4 272	طالبات 16
					<u>التربية</u> 17
<b>169 747</b>	<b>197 974</b>	<b>201 169</b>	<b>211 882</b>	<b>196 156</b>	الجملة 18
60 356	71 187	74 785	81 584	75 070	طلبة 19
109 391	126 787	126 384	130 298	121 086	طالبات 20
					<u>دار العلوم</u> 21
<b>23 010</b>	<b>20 439</b>	<b>16 729</b>	<b>14 384</b>	<b>12 698</b>	الجملة 22
10 915	8 681	7 170	6 584	6 199	طلبة 23
12 095	11 758	9 559	7 800	6 499	طالبات 24
					<u>القرآن الكريم للقراءات وعلومها</u> 25
1 496	1 222	1 070	961	812	طلبة 26
					<u>التربية الفنية</u> 27
<b>1 746</b>	<b>1 686</b>	<b>1 576</b>	<b>1 550</b>	<b>1 538</b>	الجملة 28
271	316	326	368	393	طلبة 29
1 475	1 370	1 250	1 182	1 145	طالبات 30
					<u>التربية الموسيقية</u> 31
<b>710</b>	<b>769</b>	<b>794</b>	<b>833</b>	<b>857</b>	الجملة 32
292	298	329	366	384	طلبة 33
418	471	465	467	473	طالبات 34

ينبع

تابع 11-25 الطلاب المقيدون بالكلية النظرية بالجامعات الحكومية طبقاً للنوع والكلية (04/03 - 2013/12)

الوحدة : بالعدد					الكلية
08/07	07/06	06/05	05/04	04/03	
					<u>الخدمة الاجتماعية</u> 35
25 317	25 467	24 422	23 091	21 550	الجملة 36
7 238	6 905	6 975	7 205	6 687	طلبة 37
18 079	18 562	17 447	15 886	14 863	طالبات 38
					<u>الأثار</u> 39
4 642	4 335	3 919	3 551	3 241	الجملة 40
1 652	1 609	1 315	1 134	1 071	طلبة 41
2 990	2 726	2 604	2 417	2 170	طالبات 42
					<u>الإعلام</u> 43
8 552	8 886	13 378	2 243	2 115	الجملة 44
3 626	3 990	6 407	367	349	طلبة 45
4 926	4 896	6 971	1 876	1 766	طالبات 46
					<u>كلية التكنولوجيا والتنمية</u> 47
3 655	4 396	4 992	4 981	5 629	الجملة 48
2 255	2 462	2 713	2 389	3 040	طلبة 49
1 400	1 934	2 279	2 592	2 589	طالبات 50
					<u>التجارة</u> 51
402 268	408 808	462 603	396 670	335 774	الجملة 52
244 963	252 176	281 705	245 582	206 471	طلبة 53
157 305	156 632	180 898	151 088	129 303	طالبات 54
					<u>الحقوق</u> 55
232 521	220 181	208 800	192 149	184 401	الجملة 56
138 934	134 685	129 884	118 571	116 816	طلبة 57
93 587	85 496	78 916	73 578	67 585	طالبات 58
					<u>بنات عين شمس</u> 59
16 020	17 007	17 551	15 924	15 305	طالبات 60
					<u>الاقتصاد والعلوم السياسية</u> 61
3 623	3 534	3 385	3 209	3 067	الجملة 62
844	832	758	700	693	طلبة 63
2 779	2 702	2 627	2 509	2 374	طالبات 64
					<u>الشريعة والقانون</u> 65
50 693	49 164	46 177	41 813	37 540	طلبة 66
					<u>الاسـن</u> 67
12 071	11 612	10 099	9 559	8 499	الجملة 68
3 422	2 813	2 403	2 143	1 857	طلبة 69
8 649	8 799	7 696	7 416	6 642	طالبات 70
					<u>الدعوة واصول الدين</u> 71
45 663	46 502	48 038	45 179	40 237	طلبة 72

يتبع

تابع 11-25 الطلاب المقيدون بالكليات النظرية بالجامعات الحكومية طبقاً للنوع والكلية (04/03 - 2013/12)

الوحدة : بالعدد

08/07	07/06	06/05	05/04	04/03	الكليات
					<u>الدراسات الإسلامية والعربية</u> 73
<b>103 801</b>	<b>103 992</b>	<b>106 194</b>	<b>110 005</b>	<b>99 559</b>	الجملة 74
33 024	32 087	32 169	29 940	26 998	طلبة 75
70 777	71 905	74 025	80 065	72 561	طالبات 76
					<u>كلية البنات الإسلامية</u> 77
8 517	8 788	8 990	9 609	9 043	طالبات 78
					<u>اللغة العربية</u> 79
22 747	28 809	37 204	39 664	35 626	طلبة 80
					<u>اللغات والترجمة</u> 81
3 728	4 284	4 757	5 226	4 728	طلبة 82
					<u>التربية النوعية</u> 83
<b>29 103</b>	<b>30 986</b>	<b>30 339</b>	<b>28 286</b>	<b>26 181</b>	الجملة 84
7 396	8 032	7 629	7 397	6 984	طلبة 85
21 707	22 954	22 710	20 889	19 197	طالبات 86
					<u>رياض الأطفال</u> 87
4 029	3 785	3 192	3 322	3 261	طالبات 88
					<u>البنات الأزهرية<sup>(2)</sup></u> 89
3 665	2 878	1 448	-	-	طالبات 90
					<u>التربية الرياضية</u> 91
<b>23 760</b>	<b>23 707</b>	<b>21 517</b>	<b>19 941</b>	<b>19 013</b>	الجملة 92
16 785	17 836	16 344	15 282	14 776	طلبة 93
6 975	5 871	5 173	4 659	4 237	طالبات 94
					<u>العلوم الإسلامية الأزهرية<sup>(3)</sup></u> 95
-	-	-	-	-	الجملة 96
-	-	-	-	-	طلبة 97
-	-	-	-	-	طالبات 98

بدأ من بيانات 2009/08 تم حذف الجامعة العمالية من الجامعات الخاصة وتصنيفها ضمن المعاهد المتنوعة الخاصة.

(1) تم تغيير مسمى ( معهد الكفالية الإنتاجية ) إلى مسمى (كلية التكنولوجيا والتنمية) ابتداء من عام 12/11

(2) تشمل بيانات كلية البنات الأزهرية والإسلامية والجامعات الحكومية

(3) كلية جديدة بالأزهر

المصدر : وزارة التعليم العالي و جامعة الأزهر

Statistical Yearbook -Education

11-26 STUDENTS ENROLLED IN PRACTICAL FACULTIES IN GOVERNMENTAL UNIVERSITIES BY SEX & FACULTY (03/04 - 12/2013)

Unit : No.

Faculties	*13/12	12/11	11/10	10/09	09/08
<b>1 Total of Practical Faculties</b>					
2 <b>Total students</b>	<b>367 353</b>	<b>362 297</b>	<b>334 714</b>	<b>380 307</b>	<b>381 408</b>
3 <b>Males</b>	<b>190 244</b>	<b>190 852</b>	<b>183 355</b>	<b>203 915</b>	<b>208 060</b>
4 <b>Females</b>	<b>177 109</b>	<b>171 445</b>	<b>151 359</b>	<b>176 392</b>	<b>173 348</b>
5 <u>Medicine</u>					
6 <b>Total</b>	<b>54 107</b>	<b>60 946</b>	<b>52 294</b>	<b>62 287</b>	<b>60 719</b>
7 Males	26 549	30 666	26 791	31 947	30 966
8 Females	27 558	30 280	25 503	30 340	29 753
9 <u>Athletic Education &amp; Physiotherapy</u>					
10 <b>Total</b>	<b>3 080</b>	<b>3 044</b>	<b>2 545</b>	<b>3 209</b>	<b>3 306</b>
11 Males	919	855	718	919	955
12 Females	2 161	2 189	1 827	2 290	2 351
13 <u>Fine Arts</u>					
14 <b>Total</b>	<b>7 985</b>	<b>7 226</b>	<b>6 969</b>	<b>7 837</b>	<b>7 827</b>
15 Males	1 869	1 701	1 677	1 701	1 695
16 Females	6 116	5 525	5 292	6 136	6 132
17 <u>Applied Arts</u>					
18 <b>Total</b>	<b>3 218</b>	<b>2 830</b>	<b>2 642</b>	<b>3 294</b>	<b>3 365</b>
19 Males	863	830	791	998	1 355
20 Females	2 355	2 000	1 851	2 296	2 010
21 <u>Computers &amp; Information</u>					
22 <b>Total</b>	<b>13 974</b>	<b>13 180</b>	<b>11 889</b>	<b>15 173</b>	<b>14 671</b>
23 Males	8 404	7 455	6 619	7 946	7 754
24 Females	5 570	5 725	5 270	7 227	6 917
25 <u>Engineering</u>					
26 <b>Total</b>	<b>83 628</b>	<b>85 853</b>	<b>81 278</b>	<b>91 365</b>	<b>90 887</b>
27 Males	59 809	60 931	58 640	65 177	65 679
28 Females	23 819	24 922	22 638	26 188	25 208
29 <u>Agriculture</u>					
30 <b>Total</b>	<b>30 944</b>	<b>29 780</b>	<b>27 304</b>	<b>30 403</b>	<b>28 961</b>
31 Males	18 782	19 858	19 433	21 744	20 863
32 Females	12 162	9 922	7 871	8 659	8 098
33 <u>Pharmacy</u>					
34 <b>Total</b>	<b>45 703</b>	<b>44 327</b>	<b>40 730</b>	<b>45 198</b>	<b>47 205</b>
35 Males	16 212	15 807	14 828	16 188	17 259
36 Females	29 491	28 520	25 902	29 010	29 946
37 <u>Dentistry</u>					
38 <b>Total</b>	<b>11 079</b>	<b>10 850</b>	<b>10 222</b>	<b>11 473</b>	<b>11 683</b>
39 Males	4 833	5 066	5 035	5 600	5 855
40 Females	6 246	5 784	5 187	5 873	5 828
41 <u>Technical Education</u>					
42 <b>Total</b>	<b>3 159</b>	<b>4 499</b>	<b>5 550</b>	...	...
43 Males	2 329	3 306	3 990	...	...
44 Females	830	1 193	1 560	...	...

(Continued)



Statistical Yearbook -Education

11-26 STUDENTS ENROLLED IN PRACTICAL FACULTIES IN GOVERNMENTAL UNIVERSITIES BY  
SEX & FACULTY (03/04 - 12/2013) Cont.

Unit : No.

Faculties	*13/12	12/11	11/10	10/09	09/08
45 <u>Agricultural &amp; Environmental Sciences</u>					
46 <b>Total</b>	<b>1 233</b>	<b>1 200</b>	<b>251</b>	<b>316</b>	<b>276</b>
47 Males	765	747	76	108	116
48 Females	468	453	175	208	160
49 <u>Petroleum &amp; Mining Engineering</u>					
50 <b>Total</b>	<b>1 850</b>	<b>1 937</b>	<b>1 606</b>	<b>1 597</b>	<b>1 936</b>
51 Males	1 678	1 775	1 432	1 432	1 743
52 Females	172	162	174	165	193
53 <u>Sciences</u>					
54 <b>Total</b>	<b>55 406</b>	<b>47 976</b>	<b>45 541</b>	<b>52 848</b>	<b>52 798</b>
55 Males	22 407	19 609	19 634	22 783	24 422
56 Females	32 999	28 367	25 907	30 065	28 376
57 <u>Veterinary Medicine</u>					
58 <b>Total</b>	<b>16 486</b>	<b>13 726</b>	<b>12 861</b>	<b>15 351</b>	<b>15 657</b>
59 Males	5 484	4 584	5 130	5 638	6 170
60 Females	11 002	9 142	7 731	9 713	9 487
61 <u>Constructive Planning</u>					
62 <b>Total</b>	<b>1 104</b>	<b>1 090</b>	<b>911</b>	<b>1 074</b>	<b>1 018</b>
63 Males	662	662	539	647	593
64 Females	442	428	372	427	425
65 <u>Nursing</u>					
66 <b>Total</b>	<b>13 643</b>	<b>13 007</b>	<b>11 434</b>	<b>12 367</b>	<b>11 858</b>
67 Males	3 884	3 127	2 752	2 443	1 949
68 Females	9 759	9 880	8 682	9 924	9 909
69 <u>Technology</u>					
70 <b>Total</b>	<b>20 289</b>	<b>20 826</b>	<b>20 687</b>	<b>22 189</b>	<b>24 233</b>
71 Males	14 330	13 873	15 270	15 174	16 579
72 Females	5 959	6 953	5 417	7 015	7 654
73 <u>Technology Higher Institute <sup>(1)</sup></u>					
74 <b>Total</b>	-	-	-	<b>3 222</b>	<b>3 344</b>
75 Males	-	-	-	2 531	2 711
76 Females	-	-	-	691	633
77 <u>Energy Higher Institute <sup>(2)</sup></u>					
78 <b>Total</b>	-	-	-	<b>1 104</b>	<b>1 664</b>
79 Males	-	-	-	939	1 396
80 Females	-	-	-	165	268
81 <u>Agricultural Engineering (Azhar) <sup>(3)</sup></u>					
82 <b>Total</b>	<b>465</b>	-	-	-	-
83 Males	465	-	-	-	-
84 Females	-	-	-	-	-

(1) Added the High Institute of Technology to the Faculty of Technology

(2) Added the High Institute of Energy to the Faculty of Engineering

(3) The college is newly created in 2012/2013

Source : Ministry of Higher Education & Al-Azhar University & Governmental Universities

11- 26 الطلاب المقيدون بالكليات العملية بالجامعات الحكومية طبقاً للنوع والكلية (04/03- 2013/12)

الوحدة : بالعدد

08/07	07/06	06/05	05/04	04/03	الكليات
					<u>1 إجمالي الكليات العملية</u>
379 936	380 889	342 590	342 222	334 879	2 الجملة
207 572	207 926	193 115	193 521	190 272	3 طلبة
172 364	161 966	149 475	148 701	144 607	4 طالبات
					5 الطب البشرى
64 896	65 466	62 934	61 627	59 503	6 الجملة
33 332	33 966	33 238	32 285	31 318	7 طلبة
31 564	31 500	29 696	29 342	28 185	8 طالبات
					9 العلاج الطبيعي
3 430	3 085	2 753	2 509	2 330	10 الجملة
902	958	878	821	794	11 طلبة
2 528	2 127	1 875	1 688	1 536	12 طالبات
					<u>13 الفنون الجميلة</u>
7 592	10 718	10 376	10 725	10 461	14 الجملة
2 040	3 138	3 100	3 466	3 461	15 طلبة
5 552	7 580	7 276	7 259	7 000	16 طالبات
					<u>17 الفنون التطبيقية</u>
3 042	...	...	...	...	18 الجملة
1 035	...	...	...	...	19 طلبة
2 007	...	...	...	...	20 طالبات
					<u>21 الحاسبات والمعلومات</u>
15 113	14 282	-	-	-	22 الجملة
7 798	7 362	-	-	-	23 طلبة
7 315	6 920	-	-	-	24 طالبات
					<u>25 الهندسة</u>
92 010	89 633	98 382	95 740	95 057	26 الجملة
67 373	67 265	73 763	72 613	72 910	27 طلبة
24 637	22 368	24 619	23 127	22 147	28 طالبات
					<u>29 الزراعة</u>
25 314	24 421	24 902	23 955	25 146	30 الجملة
17 651	16 792	16 959	15 836	15 437	31 طلبة
7 663	7 629	7 943	8 119	9 709	32 طالبات
					<u>33 الصيدلة</u>
47 047	45 092	45 143	44 691	43 127	34 الجملة
18 340	17 959	17 478	18 458	17 990	35 طلبة
28 707	27 133	27 665	26 233	25 137	36 طالبات
					37 طب الأسنان
11 388	10 380	10 220	9 879	9 063	38 الجملة
5 506	5 064	4 571	4 207	3 787	39 طلبة
5 882	5 316	5 649	5 672	5 276	40 طالبات
					41 التعليم الصناعى
...	...	...	...	...	42 الجملة
...	...	...	...	...	43 طلبة
...	...	...	...	...	44 طالبات

يتبع

تابع 11-26 الطلاب المقيدون بالكليات العملية بالجامعات الحكومية طبقاً للنوع والكلية (04/03- 2013/12)

الوحدة : بالعدد

08/07	07/06	06/05	05/04	04/03	الكليات
					45 العلوم الزراعية والبيئية
255	240	176	190	189	46 الجملة
112	122	092	117	125	47 طلبية
143	118	84	73	64	48 طالبات
					49 هندسة البترول والتعدين
1 944	1 980	1 943	2 360	1 837	50 الجملة
1 791	1 824	1 818	1 798	1 682	51 طلبية
153	156	125	562	155	52 طالبات
					53 العلوم
50 678	48 256	46 240	51 133	49 512	54 الجملة
23 853	24 177	23 957	26 413	25 330	55 طلبية
26 825	24 079	22 283	24 720	24 182	56 طالبات
					57 الطب البيطري
15 832	16 458	16 047	16 465	15 963	58 الجملة
6 422	6 673	6 834	7 208	7 238	59 طلبية
9 410	9 785	9 213	9 257	8 725	60 طالبات
					61 التخطيط العمراني
910	930	934	894	720	62 الجملة
525	501	472	482	301	63 طلبية
385	429	462	412	419	64 طالبات
					65 التمريض
11 157	9 593	9 521	9 349	8 687	66 الجملة
1 740	1 072	658	392	110	67 طلبية
9 417	8 521	8 863	8 957	8 577	68 طالبات
					69 التكنولوجيا
23 696	24 370	13 019	12 705	13 284	70 الجملة
14 624	16 870	9 297	9 425	9 789	71 طلبية
9 072	7 500	3 722	3 280	3 495	72 طالبات
					73 المعهد العالي للتكنولوجيا <sup>(1)</sup>
3 820	3 328	-	-	-	74 الجملة
2 966	2 755	-	-	-	75 طلبية
854	573	-	-	-	76 طالبات
					77 المعهد العالي للطاقة <sup>(2)</sup>
1 812	1 660	-	-	-	78 الجملة
1 562	1 428	-	-	-	79 طلبية
250	232	-	-	-	80 طالبات
					81 هندسة زراعية (إزهرية) <sup>(3)</sup>
-	-	-	-	-	82 الجملة
-	-	-	-	-	83 طلبية
-	-	-	-	-	84 طالبات

(1) تم إضافة المعهد العالي للتكنولوجيا إلى كلية التكنولوجيا

(2) تم إضافة المعهد العالي للطاقة إلى كلية الهندسة

(3) كلية جديدة تم انشاءها ابتداءاً من عام 2012/2013

المصدر : وزارة التعليم العالي وجامعة الأزهر والجامعات الحكومية

Statistical Yearbook -Education

11-27 STUDENTS ENROLLED IN TECHNICAL INSTITUTES(ABOVE INTERMEDIATE)GOV.-  
PRIVATE SUPERVISED BY MINISTRY OF HIGHER EDUCATION BY SEX (03/04 - 12/2013)

Unit : No.

Item	*13/12	12/11	11/10	10/09	09/08
1 <b><u>Total Gov &amp; Private Technical Institutes</u></b>	109 757	87 537	76 383	114 574	135 541
2 Males	56 090	49 615	43 744	62 635	77 110
3 Females	53 667	37 922	32 639	51 939	58 431
4 <b><u>First :Total of Gov Technical Institutes</u></b>					
5 <b>Total</b>	100 058	79 580	68 915	103 797	120 558
6 Males	52 353	45 981	39 713	58 331	71 220
7 Females	47 705	33 599	29 202	45 466	49 338
8 <b><u>Industrial Tech. Instit.</u></b>					
9 <b>Total</b>	42 098	25 509	21 692	34 855	36 403
10 Males	27 898	16 049	13 144	19 973	21 142
11 Females	14 200	9 460	8 548	14 882	15 261
12 <b><u>Commercial Tech. Instit.</u></b>					
13 <b>Total</b>	16 361	14 067	17 322	34 657	59 407
14 Males	7 342	7 667	10 988	21 429	36 678
15 Females	9 019	6 400	6 334	13 228	22 729
16 <b><u>Technical Institutes for Hotels</u></b>					
17 <b>Total</b>	2 639	2 212	2 040	2 980	2 938
18 Males	1 975	1 592	1 600	2 170	2 314
19 Females	664	620	440	810	624
20 <b><u>Institutes of Social Service</u></b>					
21 <b>Total</b>	518	582	850	1 073	1 080
22 Males	279	270	378	429	344
23 Females	239	312	472	644	736
24 <b><u>Technical Institutes of Health</u></b>					
25 <b>Total</b>	27 241	19 998	16 488	18 205	12 551
26 Males	6 327	5 001	4 735	4 605	4 484
27 Females	20 914	14 997	11 753	13 600	8 067
28 <b><u>Technical Institutes of Nursing</u></b>					
29 <b>Total</b>	3 072	2 192	1 926	2 565	2 192
30 Males	463	446	366	421	415
31 Females	2 609	1 746	1 560	2 144	1 777
32 <b><u>Technical Institutes for Advanced Industries</u></b>					
33 <b>Total</b>	436	400	311	538	522
34 Males	376	336	216	380	378
35 Females	60	64	95	158	144

Continued

Statistical Yearbook -Education

11-27 STUDENTS ENROLLED IN TECHNICAL INSTITUTES(ABOVE INTERMEDIATE)GOV.-  
PRIVATE SUPERVISED BY MINISTRY OF HIGHER EDUCATION BY SEX (03/04 - 12/2013) Cont.

Unit : No.

Item	*13/12	12/11	11/10	10/09	09/08
36 <u>Institutes of Al-Azhar University</u>					
37 <b>Total</b>	<b>7 693</b>	<b>9 620</b>	<b>8 286</b>	<b>8 924</b>	<b>5 465</b>
38 Males	7 693	9 620	8 286	8 924	5 465
39 Females	-	-	-	-	-
40 <u>Second : Total Private Technical Institutes</u>	<b>9 699</b>	<b>7 957</b>	<b>7 568</b>	<b>10 777</b>	<b>14 983</b>
41 <b>Males</b>	<b>3 737</b>	<b>3 634</b>	<b>4 031</b>	<b>4 304</b>	<b>5 890</b>
42 <b>Females</b>	<b>5 962</b>	<b>4 323</b>	<b>3 537</b>	<b>6 473</b>	<b>9 093</b>
43 <u>Technical Institutes for Social Service</u>					
44 <b>Total</b>	<b>6 971</b>	<b>5 395</b>	<b>6 083</b>	<b>7 938</b>	<b>11 403</b>
45 Males	3 316	3 252	3 604	3 679	5 122
46 Females	3 655	2 143	2 479	4 259	6 281
47 <u>Technical Institutes for Management and Secretarial</u>					
48 <b>Total</b>	<b>2 231</b>	<b>2 118</b>	<b>1 012</b>	<b>2 140</b>	<b>2 688</b>
49 Males	-	-	-	-	-
50 Females	2 231	2 118	1 012	2 140	2 688
51 <u>Technical Institutes for Hotels</u>					
52 <b>Total</b>	<b>441</b>	<b>372</b>	<b>425</b>	<b>677</b>	<b>860</b>
53 Males	402	354	405	616	759
54 Females	39	18	20	61	101
55 <u>Technical Institutes for Fashion</u>					
56 <b>Total</b>	<b>27</b>	<b>22</b>	<b>23</b>	<b>22</b>	<b>32</b>
57 Males	9	3	8	9	9
58 Females	18	19	15	13	23
59 <u>El Gouna Nursing Institute <sup>(1)</sup></u>					
60 <b>Total</b>	<b>29</b>	<b>50</b>	<b>25</b>	<b>-</b>	<b>-</b>
61 Males	10	25	14	-	-
62 Females	19	25	11	-	-

(1) Established in 2010/2011

Source : Ministry of Higher Education

11-27 الطلاب المقيدون بالمعاهد الفنية (فوق المتوسطة) الحكومية و الخاصة طبقا للنوع (03/04 - 2013/12)

الوحدة : بالعدد

08/07	07/06	06/05	05/04	04/03	البيان
147 422	158 286	165 253	169 823	164 571	1 إجمالي المعاهد الفنية الحكومية والخاصة
79 049	82 808	83 352	83 835	79 831	2 طلبة
68 373	75 478	81 901	85 988	84 740	3 طالبات
					4 أولا : إجمالي المعاهد الفنية الحكومية
128 640	137 616	145 620	149 419	143 507	5 الجملة
72 951	76 215	77 266	77 384	73 585	6 طلبة
55 689	61 401	68 354	72 035	69 922	7 طالبات
					8 <u>المعاهد الفنية الصناعية</u>
39 352	41 657	45 190	47 659	43 138	9 الجملة
22 441	22 788	24 395	25 539	24 421	10 طلبة
16 911	18 869	20 795	22 120	18 717	11 طالبات
					12 <u>المعاهد الفنية التجارية</u>
71 776	79 470	85 296	87 928	88 451	13 الجملة
42 103	45 100	44 914	44 359	42 786	14 طلبة
29 673	34 370	40 382	43 569	45 665	15 طالبات
					16 <u>المعاهد الفنية الفندقية</u>
3 166	3 460	3 711	3 888	3 553	17 الجملة
2 431	2 509	2 774	2 888	2 653	18 طلبة
735	951	937	1 000	900	19 طالبات
					20 <u>معاهد الخدمة الاجتماعية</u>
1 236	1 181	1 178	1 164	1 092	21 الجملة
370	423	372	394	368	22 طلبة
866	758	806	770	724	23 طالبات
					24 <u>المعاهد الفنية الصحية</u>
10 523	9 709	8 532	7 049	5 937	25 الجملة
4 862	4 712	4 179	3 584	2 882	26 طلبة
5 661	4 997	4 353	3 465	3 055	27 طالبات
					28 <u>المعاهد الفنية للتمريض</u>
2 069	1 575	1 140	1 207	983	29 الجملة
395	300	217	234	187	30 طلبة
1 674	1 275	923	973	796	31 طالبات
					32 <u>المعاهد الفنية للصناعات المتطورة</u>
518	564	573	524	353	33 الجملة
349	383	415	386	288	34 طلبة
169	181	158	138	65	35 طالبات

يتبع

تابع 11-27 الطلاب المقيدون بالمعاهد الفنية (فوق المتوسطة) الحكومية و الخاصة طبقا للنوع (03/04 - 12/2013)

الوحدة : بالعدد

08/07	07/06	06/05	05/04	04/03	البيان
					<u>معاهد جامعة الأزهر</u> 36
-	-	-	-	-	الجملة 37
-	-	-	-	-	طلبة 38
-	-	-	-	-	طالبات 39
19 382	20 670	19 633	20 404	21 064	<u>ثانيا : إجمالي المعاهد الفنية الخاصة</u> 40
6 698	6 593	6 086	6 451	6 246	طلبة 41
12 684	14 077	13 547	13 953	14 818	طالبات 42
					<u>المعاهد الفنية للخدمة الإجتماعية</u> 43
14 478	14 852	13 971	14 404	14 951	الجملة 44
5 947	5 964	5 486	5 949	5 843	طلبة 45
8 531	8 888	8 485	8 455	9 108	طالبات 46
					<u>المعاهد الفنية للإدارة و السكرتارية</u> 47
4 046	5 102	4 988	5 432	5 653	الجملة 48
-	-	-	-	-	طلبة 49
4 046	5 102	4 988	5 432	5 653	طالبات 50
					<u>المعاهد الفنية الفندقية</u> 51
827	682	647	543	446	الجملة 52
743	618	592	496	399	طلبة 53
84	64	55	47	47	طالبات 54
					<u>المعاهد الفنية للموضة</u> 55
31	34	27	25	14	الجملة 56
8	11	8	6	4	طلبة 57
23	23	19	19	10	طالبات 58
					<u>معهد تمرير الجونة<sup>(1)</sup></u> 59
-	-	-	-	-	الجملة 60
-	-	-	-	-	طلبة 61
-	-	-	-	-	طالبات 62

(1) تأسس في عام 2010/2011

المصدر : وزارة التعليم العالي

Statistical Yearbook -Education

11-28 UNIVERSITIES GRADUATES BY UNIVERSITY & SEX (02/03 - 11/2012)

Unit : No.

Item	* 12/11	11/10	10/09	09/08	08/07
<b>1 <u>Total Universities</u></b>					
2 <b>Total</b>	<b>334 203</b>	<b>343 937</b>	<b>326 298</b>	<b>332 444</b>	<b>324 284</b>
3 Males	156 202	158 812	149 347	151 261	145 396
4 Females	178 001	185 125	176 951	181 183	178 888
<b>5 <u>Cairo University</u></b>					
6 <b>Total</b>	<b>36 806</b>	<b>39 488</b>	<b>35 632</b>	<b>35 248</b>	<b>29 871</b>
7 Males	17 373	18 858	16 574	16 210	13 688
8 Females	19 433	20 630	19 058	19 038	16 183
<b>9 <u>Ain Shams University</u></b>					
10 <b>Total</b>	<b>35 298</b>	<b>34 845</b>	<b>34 574</b>	<b>35 294</b>	<b>33 992</b>
11 Males	14 128	13 393	13 596	13 035	12 661
12 Females	21 170	21 452	20 978	22 259	21 331
<b>13 <u>Alexandria University</u></b>					
14 <b>Total</b>	<b>30 276</b>	<b>28 771</b>	<b>26 799</b>	<b>30 376</b>	<b>30 266</b>
15 Males	13 035	12 088	11 606	12 418	12 221
16 Females	17 241	16 683	15 193	17 958	18 045
<b>17 <u>Asvout University</u></b>					
18 <b>Total</b>	<b>13 978</b>	<b>14 308</b>	<b>13 759</b>	<b>14 062</b>	<b>13 358</b>
19 Males	7 018	7 204	6 977	7 293	6 804
20 Females	6 960	7 104	6 782	6 769	6 554
<b>21 <u>Al-Azhar University</u></b>					
22 <b>Total</b>	<b>39 546</b>	<b>43 426</b>	<b>39 972</b>	<b>42 343</b>	<b>42 932</b>
23 Males	23 887	26 548	24 885	25 832	25 331
24 Females	15 659	16 878	15 087	16 511	17 601
<b>25 <u>Tanta University</u></b>					
26 <b>Total</b>	<b>19 310</b>	<b>19 141</b>	<b>16 605</b>	<b>18 636</b>	<b>20 408</b>
27 Males	9 852	08 223	06 661	07 865	08 922
28 Females	9 458	10 918	9 944	10 771	11 486
<b>29 <u>Helwan University</u></b>					
30 <b>Total</b>	<b>16 389</b>	<b>18 090</b>	<b>18 204</b>	<b>19 029</b>	<b>19 092</b>
31 Males	7 429	8 359	8 117	8 276	7 974
32 Females	8 960	9 731	10 087	10 753	11 118

(Continued)



Statistical Yearbook -Education

11-28 UNIVERSITIES GRADUATES BY UNIVERSITY & SEX (02/03 - 11/2012) Cont.

Unit : No.

Item	* 12/11	11/10	10/09	09/08	08/07
33 <u>Suez Canal University</u>					
34 <b>Total</b>	<b>5 117</b>	<b>6 496</b>	<b>6 709</b>	<b>10 488</b>	<b>11 500</b>
35 Males	2 200	2 819	2 796	4 716	4 880
36 Females	2 917	3 677	3 913	5 772	6 620
37 <u>Mansoura University</u>					
38 <b>Total</b>	<b>21 170</b>	<b>23 333</b>	<b>24 301</b>	<b>26 434</b>	<b>23 993</b>
39 Males	9 103	9 260	9 304	10 148	9 175
40 Females	12 067	14 073	14 997	16 286	14 818
41 <u>Zagazig University</u>					
42 <b>Total</b>	<b>19 564</b>	<b>22 802</b>	<b>21 495</b>	<b>21 329</b>	<b>20 647</b>
43 Males	8 485	9 300	9 527	9 214	8 606
44 Females	11 079	13 502	11 968	12 115	12 041
45 <u>Menia University</u>					
46 <b>Total</b>	<b>10 467</b>	<b>10 348</b>	<b>10 472</b>	<b>9 196</b>	<b>9 113</b>
47 Males	4 292	4 312	4 421	4 145	3 897
48 Females	6 175	6 036	6 051	5 051	5 216
49 <u>Menoufia University</u>					
50 <b>Both sexes</b>	<b>13 934</b>	<b>14 622</b>	<b>14 529</b>	<b>16 202</b>	<b>16 089</b>
51 Males	6 380	7 040	6 500	7 561	7 500
52 Females	7 554	7 582	8 029	8 641	8 589
53 <u>Ganoub Elwadi University<sup>(1)</sup></u>					
54 <b>Total</b>	<b>8 053</b>	<b>10 453</b>	<b>9 921</b>	<b>8 363</b>	<b>8 957</b>
55 Males	3 388	4 316	3 979	2 937	3 181
56 Females	4 665	6 137	5 942	5 426	5 776
57 <u>Fayoum University<sup>(2)</sup></u>					
58 <b>Total</b>	<b>5 043</b>	<b>4 899</b>	<b>5 263</b>	<b>4 641</b>	<b>4 399</b>
59 Males	1 640	1 712	1 972	1 734	1 582
60 Females	3 403	3 187	3 291	2 907	2 817
61 <u>Beni-Suef University<sup>(3)</sup></u>					
62 <b>Total</b>	<b>9 667</b>	<b>10 037</b>	<b>8 289</b>	<b>8 771</b>	<b>8 700</b>
63 Males	5 539	5 579	4 609	5 120	4 761
64 Females	4 128	4 458	3 680	3 651	3 939
65 <u>Banha University<sup>(4)</sup></u>					
66 <b>Total</b>	<b>10 742</b>	<b>12 236</b>	<b>9 837</b>	<b>12 349</b>	<b>11 538</b>
67 Males	5 197	6 275	4 270	5 664	5 272
68 Females	5 545	5 961	5 567	6 685	6 266

(Continued)

Statistical Yearbook -Education

11-28 UNIVERSITIES GRADUATES BY UNIVERSITY & SEX (02/03 - 11/2012) Cont.

Unit : No.

Item	*12/11	11/10	10/09	09/08	08/07
<b>69 <u>Souhag University</u><sup>(5)</sup></b>					
70 <b>Total</b>	<b>5 860</b>	<b>4 986</b>	<b>6 061</b>	<b>6 109</b>	<b>6 210</b>
71 Males	2 310	1 926	2 307	2 574	2 575
72 Females	3 550	3 060	3 754	3 535	3 635
<b>73 <u>Kafr El Sheikh University</u><sup>(6)</sup></b>					
74 <b>Total</b>	<b>5 191</b>	<b>6 186</b>	<b>5 753</b>	<b>5 955</b>	<b>6 233</b>
75 Males	2 024	2 089	2 115	2 189	2 268
76 Females	3 167	4 097	3 638	3 766	3 965
<b>77 <u>Damanhur University</u><sup>(7)</sup></b>					
78 <b>Total</b>	<b>5 243</b>	<b>5 286</b>	<b>4 784</b>	-	-
79 Males	1 799	2 012	1 614	-	-
80 Females	3 444	3 274	3 170	-	-
<b>81 <u>Port said University</u><sup>(8)</sup></b>					
82 <b>Total</b>	<b>3 128</b>	<b>3 023</b>	<b>3 824</b>	-	-
83 Males	1 462	1 401	1 819	-	-
84 Females	1 666	1 622	2 005	-	-
<b>85 <u>Suez University</u><sup>(9)</sup></b>					
86 <b>Total</b>	<b>1 655</b>	-	-	-	-
87 Males	823	-	-	-	-
88 Females	832	-	-	-	-
<b>89 <u>Damietta University</u><sup>(10)</sup></b>					
90 <b>Total</b>	<b>2 825</b>	-	-	-	-
91 Males	851	-	-	-	-
92 Females	1 974	-	-	-	-
<b>93 <u>Aswan University</u><sup>(11)</sup></b>					
94 <b>Total</b>	<b>2 547</b>	-	-	-	-
95 Males	973	-	-	-	-
96 Females	1 574	-	-	-	-
<b>97 <u>October Modern Science &amp;Arts University</u></b>					
98 <b>Total</b>	<b>1 326</b>	<b>1 264</b>	<b>1 086</b>	<b>633</b>	<b>531</b>
99 Males	784	768	672	334	266
100 Females	542	496	414	299	265

(Continued)

Statistical Yearbook -Education

11-28 UNIVERSITIES GRADUATES BY UNIVERSITY & SEX (02/03 - 11/2012) Cont.

Unit : No.

Item	*12/11	11/10	10/09	09/08	08/07
101 <u>American University</u>					
102 <b>Total</b>	<b>919</b>	<b>845</b>	<b>449</b>	<b>778</b>	<b>688</b>
103 Males	409	353	202	332	301
104 Females	510	492	247	446	387
105 <u>Misr International University</u>					
106 <b>Total</b>	<b>1132</b>	<b>959</b>	<b>836</b>	<b>793</b>	<b>692</b>
107 Males	402	372	371	347	317
108 Females	730	587	465	446	375
109 <u>Misr Technology &amp; Science University</u>					
110 <b>Total</b>	<b>2 441</b>	<b>1 939</b>	<b>4 042</b>	<b>1 460</b>	<b>1 745</b>
111 Males	1590	1183	2509	941	1129
112 Females	851	756	1533	519	616
113 <u>6 October University</u>					
114 <b>Total</b>	<b>1 932</b>	<b>2 053</b>	<b>2 262</b>	<b>2 561</b>	<b>2 616</b>
115 Males	1235	1 291	1 517	1 620	1 690
116 Females	697	762	745	941	926
117 <u>Modern University for Technology and Information</u>					
118 <b>Total</b>	<b>448</b>	<b>249</b>	<b>146</b>	<b>70</b>	-
119 Males	281	153	77	50	-
120 Females	167	96	69	20	-
121 <u>French University</u>					
122 <b>Total</b>	<b>82</b>	<b>65</b>	<b>91</b>	<b>84</b>	<b>88</b>
123 Males	28	19	39	40	25
124 Females	54	46	52	44	63
125 <u>German University</u>					
126 <b>Total</b>	<b>1136</b>	<b>1280</b>	<b>...</b>	<b>904</b>	<b>626</b>
127 Males	644	668	...	491	370
128 Females	492	612	...	413	256
129 <u>EL - Ahram Canadian University</u>					
130 <b>Total</b>	<b>331</b>	<b>225</b>	<b>124</b>	<b>51</b>	-
131 Males	178	123	74	27	-
132 Females	153	102	50	24	-

(Continued)

## Statistical Yearbook -Education

### 11-28 UNIVERSITIES GRADUATES BY UNIVERSITY & SEX (02/03 - 11/2012) Cont.

Unit : No.

Item	* 12/11	11/10	10/09	09/08	08/07
133 <u>British University</u>					
134 <b>Total</b>	<b>411</b>	<b>337</b>	<b>270</b>	<b>118</b>	-
135 Males	259	206	140	62	-
136 Females	152	131	130	56	-
137 <u>Arab Open University</u>					
138 <b>Total</b>	<b>144</b>	<b>167</b>	<b>185</b>	<b>167</b>	-
139 Males	73	89	84	86	-
140 Females	71	78	101	81	-
141 <u>Pharos University</u>					
142 <b>Total</b>	<b>675</b>	<b>680</b>	-	-	-
143 Males	342	305	-	-	-
144 Females	333	375	-	-	-
145 <u>Sinai University</u>					
146 <b>Total</b>	<b>599</b>	<b>491</b>	-	-	-
147 Males	353	266	-	-	-
148 Females	246	225	-	-	-
149 <u>Egyptian-Russian University</u>					
150 <b>Total</b>	<b>288</b>	<b>172</b>	-	-	-
151 Males	141	92	-	-	-
152 Females	147	80	-	-	-
153 <u>Future University</u>					
154 <b>Total</b>	<b>530</b>	<b>435</b>	<b>24</b>	-	-
155 Males	295	210	13	-	-
156 Females	235	225	11	-	-

(1) Separated from Asyout University as of 1994/1995

(2) Separated from Cairo University as of 2004/2005

(3) Separated from Cairo University as of 2004/2005

(4) Separated from Zagazig University as of 2004/2005

(5) Separated from Ganoub El Wadi University as of 2005/2006

(6) Separated from Tanta University as of 2005/2006

(7) Separated from Alexandria University as of 2009/2010

(8) Separated from Suez Canal University as of 2009/2010

(9) It has been separated of Suez Canal University in 2011/2012

(10) It has been separated of Mansoura University in 2011/2012

(11) It has been separated of Ganoub ElWadi University in 2011/2012

Source : Ministry of Higher Education & Al-Azhar University

## 28-11 خريجو الجامعات طبقا للجامعة والنوع (03/02 - 2012/11)

الوحدة : بالعدد

07/06	06/05	05/04	04/03	03/02	البيان
					1 اجمالى الجامعات
318 727	311 701	304 228	270 762	260 410	2 الجملة
151 094	149 032	143 233	130 995	130 049	3 طلبة
167 633	162 669	160 995	139 767	130 361	4 طالبات
					5 جامعة القاهرة
30 373	29 820	26 391	39 366	34 251	6 الجملة
14 460	13 913	12 194	19 056	17 089	7 طلبة
15 913	15 907	14 197	20 310	17 162	8 طالبات
					9 جامعة عين شمس
33 844	31 878	31 991	29 494	31 171	10 الجملة
13 088	12 289	12 202	11 695	12 760	11 طلبة
20 756	19 589	19 789	17 799	18 411	12 طالبات
					13 جامعة الاسكندرية
28 438	26 980	26 278	24 894	24 951	14 الجملة
11 770	11 403	10 861	10 541	11 135	15 طلبة
16 668	15 577	15 417	14 353	13 816	16 طالبات
					17 جامعة اسيوط
13 199	13 190	11 790	11 878	11 880	18 الجملة
6 912	7 034	6 522	6 726	7 093	19 طلبة
6 287	6 156	5 268	5 152	4 787	20 طالبات
					21 جامعة الأزهر
46 055	51 960	55 876	29 528	27 276	22 الجملة
28 839	31 017	30 550	18 521	17 552	23 طلبة
17 216	20 943	25 326	11 007	9 724	24 طالبات
					25 جامعة طنطا
19 423	17 396	25 019	21 448	21 217	26 الجملة
09 151	07 967	12 026	10 171	10 076	27 طلبة
10 272	9 429	12 993	11 277	11 141	28 طالبات
					29 جامعة حلوان
17 913	18 253	17 662	17 455	18 049	30 الجملة
7 685	8 176	7 877	8 112	8 624	31 طلبة
10 228	10 077	9 785	9 343	9 425	32 طالبات

ينبع

تابع 11-28 خريجو الجامعات طبقاً للجامعة والنوع (03/02 - 2012/11)

الوحدة : بالعدد

07/06	06/05	05/04	04/03	03/02	البيان
					<u>33 جامعة قناة السويس</u>
<b>11 212</b>	<b>9 734</b>	<b>9 357</b>	<b>9 093</b>	<b>8 959</b>	34 الجملة
5 091	4 474	4 318	4 314	4 278	35 طلبة
6 121	5 260	5 039	4 779	4 681	36 طالبات
					<u>37 جامعة المنصورة</u>
<b>21 867</b>	<b>21 974</b>	<b>18 734</b>	<b>20 734</b>	<b>19 447</b>	38 الجملة
8 612	9 333	7 485	8 990	8 980	39 طلبة
13 255	12 641	11 249	11 744	10 467	40 طالبات
					<u>41 جامعة الزقازيق</u>
<b>20 714</b>	<b>19 742</b>	<b>19 880</b>	<b>29 876</b>	<b>29 510</b>	42 الجملة
9 252	8 845	9 105	14 700	14 954	43 طلبة
11 462	10 897	10 775	15 176	14 556	44 طالبات
					<u>45 جامعة المنيا</u>
<b>8 644</b>	<b>7 886</b>	<b>7 975</b>	<b>7 316</b>	<b>7 363</b>	46 الجملة
3 943	3 623	3 856	3 663	3 891	47 طلبة
4 701	4 263	4 119	3 653	3 472	48 طالبات
					<u>49 جامعة المنوفية</u>
<b>15 069</b>	<b>14 387</b>	<b>14 933</b>	<b>12 564</b>	<b>11 999</b>	50 الجملة
7 087	6 988	7 354	6 211	6 242	51 طلبة
7 982	7 399	7 579	6 353	5 757	52 طالبات
					<u>53 جامعة جنوب الوادى (1)</u>
<b>8 271</b>	<b>7 689</b>	<b>12 967</b>	<b>11 840</b>	<b>11 044</b>	54 الجملة
3 327	3 118	5 594	5 239	5 402	55 طلبة
4 944	4 571	7 373	6 601	5 642	56 طالبات
					<u>57 جامعة الفيوم (2)</u>
<b>4 235</b>	<b>4 325</b>	<b>3 682</b>	-	-	58 الجملة
1 674	1 676	1 628	-	-	59 طلبة
2 561	2 649	2 054	-	-	60 طالبات
					<u>61 جامعة بنى سويف (3)</u>
<b>8 524</b>	<b>7 756</b>	<b>6 394</b>	-	-	62 الجملة
5 005	4 475	3 677	-	-	63 طلبة
3 519	3 281	2 717	-	-	64 طالبات
					<u>65 جامعة بنها (4)</u>
<b>12 332</b>	<b>11 342</b>	<b>9 961</b>	-	-	66 الجملة
6 166	5 858	4 868	-	-	67 طلبة
6 166	5 484	5 093	-	-	68 طالبات

ينبع

تابع 28-11 خريجو الجامعات طبقاً للجامعة والنوع (03/02 - 2012/11)

الوحدة : بالعدد

07/06	06/05	05/04	04/03	03/02	البيان
					69 <u>جامعة سوهاج (5)</u>
5 747	5 312	-	-	-	70 الجملة
2 656	2 703	-	-	-	71 طلبة
3 091	2 609	-	-	-	72 طالبات
					73 <u>جامعة كفر الشيخ (6)</u>
5 793	4 991	-	-	-	74 الجملة
2 153	1 936	-	-	-	75 طلبة
3 640	3 055	-	-	-	76 طالبات
					77 <u>جامعة دمنهور (7)</u>
-	-	-	-	-	78 الجملة
-	-	-	-	-	79 طلبة
-	-	-	-	-	80 طالبات
					81 <u>جامعة بور سعيد (8)</u>
-	-	-	-	-	82 الجملة
-	-	-	-	-	83 طلبة
-	-	-	-	-	84 طالبات
					85 <u>جامعة السويس (9)</u>
-	-	-	-	-	86 الجملة
-	-	-	-	-	87 طلبة
-	-	-	-	-	88 طالبات
					89 <u>جامعة دمياط (10)</u>
-	-	-	-	-	90 الجملة
-	-	-	-	-	91 طلبة
-	-	-	-	-	92 طالبات
					93 <u>جامعة أسوان (11)</u>
-	-	-	-	-	94 الجملة
-	-	-	-	-	95 طلبة
-	-	-	-	-	96 طالبات
					97 <u>جامعة اكتوبر للعلوم الحديثة والاداب</u>
501	356	277	247	159	98 الجملة
281	169	147	138	89	99 طلبة
220	187	130	109	70	100 طالبات

ينبع

تابع 11-28 خريجو الجامعات طبقاً للجامعة والنوع (03/02 - 2012/11)

الوحدة : بالعدد

07/06	06/05	05/04	04/03	03/02	البيان
					<u>الجامعة الأمريكية</u> 101
833	758	865	896	799	الجملة 102
363	363	390	374	344	طلبة 103
470	395	475	522	455	طالبات 104
					<u>جامعة مصر الدولية</u> 105
633	479	360	205	108	الجملة 106
261	206	156	76	56	طلبة 107
372	273	204	129	52	طالبات 108
					<u>جامعة مصر للعلوم والتكنولوجيا</u> 109
1 916	2 039	1 132	1 128	519	الجملة 110
1268	1321	692	735	357	طلبة 111
648	718	440	393	162	طالبات 112
					<u>جامعة 6 أكتوبر</u> 113
2 998	3 421	2 704	2 800	1708	الجملة 114
1 977	2 130	1 731	1 733	1 127	طلبة 115
1 021	1 291	973	1 067	581	طالبات 116
					<u>الجامعة الحديثة للتكنولوجيا</u> 117
					<u>والمعلومات</u>
-	-	-	-	-	الجملة 118
-	-	-	-	-	طلبة 119
-	-	-	-	-	طالبات 120
					<u>الجامعة الفرنسية</u> 121
40	33	-	-	-	الجملة 122
14	15	-	-	-	طلبة 123
26	18	-	-	-	طالبات 124
					<u>الجامعة الألمانية</u> 125
153	-	-	-	-	الجملة 126
59	-	-	-	-	طلبة 127
94	-	-	-	-	طالبات 128
					<u>جامعة الاهرام الكندية</u> 129
-	-	-	-	-	الجملة 130
-	-	-	-	-	طلبة 131
-	-	-	-	-	طالبات 132

يتبع



تابع 11 - 28 خريجو الجامعات طبقا للجامعة والنوع (03/02 - 2012/11)

الوحدة : بالعدد

07/06	06/05	05/04	04/03	03/02	البيان
					133 <u>الجامعة البريطانية</u>
-	-	-	-	-	134 الجملة
-	-	-	-	-	135 طلبة
-	-	-	-	-	136 طالبات
					137 <u>الجامعة العربية المفتوحة</u>
-	-	-	-	-	138 الجملة
-	-	-	-	-	139 طلبة
-	-	-	-	-	140 طالبات
					141 <u>جامعة فاروس</u>
-	-	-	-	-	142 الجملة
-	-	-	-	-	143 طلبة
-	-	-	-	-	144 طالبات
					145 <u>جامعة سيناء</u>
-	-	-	-	-	146 الجملة
-	-	-	-	-	147 طلبة
-	-	-	-	-	148 طالبات
					149 <u>الجامعة المصرية الروسية</u>
-	-	-	-	-	150 الجملة
-	-	-	-	-	151 طلبة
-	-	-	-	-	152 طالبات
					153 <u>جامعة المستقبل</u>
-	-	-	-	-	154 الجملة
-	-	-	-	-	155 طلبة
-	-	-	-	-	156 طالبات

- (1) انفصلت عن جامعة أسبوط اعتبارا من 1995/1994
  - (2) انفصلت عن جامعة القاهرة اعتبارا من 2005/2004
  - (3) انفصلت عن جامعة القاهرة اعتبارا من 2005/2004
  - (4) انفصلت عن جامعة الزقازيق اعتبارا من 2005/2004
  - (5) انفصلت عن جامعة جنوب الوادي اعتبارا من 2006/2005
  - (6) انفصلت عن جامعة طنطا اعتبارا من 2006/2005
  - (7) انفصلت عن جامعة الإسكندرية اعتبارا من 2010/2009
  - (8) انفصلت عن جامعة قناة السويس اعتبارا من 2010/2009
  - (9) انفصلت عن جامعة قناة السويس اعتبارا من 2012/2011
  - (10) انفصلت عن جامعة المنصورة اعتبارا من 2012/2011
  - (11) انفصلت عن جامعة جنوب الوادي اعتبارا من 2012/2011
- المصدر : وزارة التعليم العالى و جامعة الأزهر

Statistical Yearbook -Education

11-29 UNIVERSITIES GRADUATES BY FACULTY & SEX (02/03- 11/2012)

(THEORITICAL FACULTIES)

Unit : No.

Faculties	*12/11	11/10	10/09	09/08	08/07
<b>1 <u>Total students</u></b>	<b>253 451</b>	<b>268 278</b>	<b>257 727</b>	<b>262 930</b>	<b>254 482</b>
2 Males	113 174	118 185	111 886	113 169	107 730
3 Females	140 277	150 093	145 841	149 761	146 752
<b>4 <u>Arts &amp; Humanitarian studies</u></b>					
<b>5 Total</b>	<b>56 111</b>	<b>56 475</b>	<b>54 582</b>	<b>49 824</b>	<b>45 855</b>
6 Males	12 972	12 040	11 465	10 643	10 666
7 Females	43 139	44 435	43 117	39 181	35 189
<b>8 <u>Commerce</u></b>					
<b>9 Total</b>	<b>73 843</b>	<b>77 694</b>	<b>68 653</b>	<b>69 910</b>	<b>64 571</b>
10 Males	43 030	44 773	40 677	41 351	37 356
11 Females	30 813	32 921	27 976	28 559	27 215
<b>12 <u>Law</u></b>					
<b>13 Total</b>	<b>44 308</b>	<b>44 811</b>	<b>40 079</b>	<b>38 508</b>	<b>34 495</b>
14 Males	26 630	25 578	23 846	22 035	20 025
15 Females	17 678	19 233	16 233	16 473	14 470
<b>16 <u>Administration &amp; Information</u></b>					
<b>17 Total</b>	<b>50</b>	<b>42</b>	<b>46</b>	<b>33</b>	<b>43</b>
18 Males	14	13	18	19	11
19 Females	36	29	28	14	32
<b>20 <u>Girls</u></b>					
21 Females	<b>2 635</b>	<b>2 441</b>	<b>2 930</b>	<b>3 063</b>	<b>3 130</b>
<b>22 <u>Education</u></b>					
<b>23 Total</b>	<b>18 310</b>	<b>23 781</b>	<b>31 983</b>	<b>41 203</b>	<b>48 313</b>
24 Males	3 967	6 236	8 820	11 841	14 219
25 Females	14 343	17 545	23 163	29 362	34 094
<b>26 <u>Dar El-Uloum</u></b>					
<b>27 Total</b>	<b>5 101</b>	<b>4 966</b>	<b>4 685</b>	<b>3 934</b>	<b>3 111</b>
28 Males	1 781	1 815	1 809	1 560	1 278
29 Females	3 320	3 151	2 876	2 374	1 833
<b>30 <u>Economic &amp; Political Sciences</u></b>					
<b>31 Total</b>	<b>817</b>	<b>817</b>	<b>846</b>	<b>829</b>	<b>705</b>
32 Males	193	192	189	162	142
33 Females	624	625	657	667	563
<b>34 <u>Sharia &amp; Law</u></b>					
35 Males	<b>5 174</b>	<b>5 867</b>	<b>5 097</b>	<b>4 353</b>	<b>4 143</b>
<b>36 <u>Languages (Al-Alsun)</u></b>					
<b>37 Total</b>	<b>2 462</b>	<b>2 790</b>	<b>2 729</b>	<b>2 659</b>	<b>2 231</b>
38 Males	560	718	669	540	464
39 Females	1902	2 072	2 060	2 119	1 767

(Continued)

Statistical Yearbook -Education

11-29 UNIVERSITIES GRADUATES BY FACULTY & SEX (02/03- 11/2012) Cont.

(THEORITICAL FACULTIES)

Unit : No.

Faculties	*12/11	11/10	10/09	09/08	08/07
40 <u>Industrial Education</u> <sup>(1)</sup>					
41 <b>Total</b>	<b>1 401</b>	<b>1 493</b>	<b>1 026</b>	<b>2 040</b>	<b>2 304</b>
42 Males	982	966	644	1 473	1 517
43 Females	419	527	382	567	787
44 <u>Administration &amp; Information Systems ( The German Univ.)</u>					
45 <b>Total</b>	<b>349</b>	<b>399</b>	<b>...</b>	<b>262</b>	<b>197</b>
46 Males	198	156	...	119	89
47 Females	151	243	...	143	108
48 <u>Islamic Message and Islamic Theology</u>					
49 Males	<b>4 256</b>	<b>5 150</b>	<b>4 415</b>	<b>4 621</b>	<b>4 049</b>
50 <u>Islamic &amp; Arabic Studies</u>					
51 <b>Total</b>	<b>13 006</b>	<b>14 441</b>	<b>12 101</b>	<b>13 285</b>	<b>13 869</b>
52 Males	3 992	4 254	3 627	3 877	3 624
53 Females	9 014	10 187	8 474	9 408	10 245
54 <u>Islamic Faculty for Girls(Asvout)</u>					
55 Females	<b>2 124</b>	<b>2291</b>	<b>2039</b>	<b>1478</b>	<b>1323</b>
56 <u>Arabic Language</u>					
57 Males	<b>1 872</b>	<b>2 181</b>	<b>2 225</b>	<b>2 310</b>	<b>2 701</b>
58 <u>Languages &amp; Translation</u> <sup>(2)</sup>					
59 <b>Total</b>	<b>662</b>	<b>803</b>	<b>817</b>	<b>711</b>	<b>826</b>
60 Males	474	579	570	632	718
61 Females	188	224	247	79	108
62 <u>Holly Quran For Readings &amp; Its Science</u>					
63 Students (Males)	142	201	215	158	143
64 <u>Applied Languages (French Univ.)</u>					
65 <b>Total</b>	<b>18</b>	<b>14</b>	<b>21</b>	<b>19</b>	<b>27</b>
66 Males	1	-	3	2	1
67 Females	17	14	18	17	26
68 <u>Artistic Education</u>					
69 <b>Total</b>	<b>312</b>	<b>327</b>	<b>329</b>	<b>321</b>	<b>306</b>
70 Males	33	56	45	49	36
71 Females	279	271	284	272	270

(1)Followed to universities as of 05/2006

(2) Including Faculties of Languages & Translation & Faculty of Languages(AI-Alsun)

(Continued)

Statistical Yearbook -Education

11-29 UNIVERSITIES GRADUATES BY FACULTY & SEX (02/03- 11/2012) Cont.  
(THEORITICAL FACULTIES)

Unit : No.

Faculties	*12/11	11/10	10/09	09/08	08/07
72 <u>Musical Education</u>					
73 <b>Total</b>	<b>91</b>	<b>92</b>	<b>109</b>	<b>67</b>	<b>121</b>
74 Males	34	34	38	20	31
75 Females	57	58	71	47	90
76 <u>Social service</u>					
77 <b>Total</b>	<b>4 571</b>	<b>4 648</b>	<b>4 455</b>	<b>5 036</b>	<b>5 327</b>
78 Males	987	1 005	1 093	1 225	1 126
79 Females	3 584	3 643	3 362	3 811	4 201
80 <u>Archeology</u>					
81 <b>Total</b>	<b>10 09</b>	<b>1050</b>	<b>1144</b>	<b>1074</b>	<b>911</b>
82 Males	3 08	345	412	376	270
83 Females	7 01	705	732	698	641
84 <u>Mass Communication</u>					
85 <b>Total</b>	<b>2 343</b>	<b>2 517</b>	<b>1 894</b>	<b>1 405</b>	<b>1 270</b>
86 Males	805	846	588	314	306
87 Females	1 538	1 671	1 306	1 091	964
88 <u>College of Technology &amp; Development</u>					
89 <b>Total</b>	<b>274</b>	<b>493</b>	<b>630</b>	<b>947</b>	<b>970</b>
90 Males	162	272	348	452	507
91 Females	112	221	282	495	463
92 <u>Domestic Management</u>					
93 <b>Total</b>	<b>549</b>	<b>562</b>	<b>702</b>	<b>748</b>	<b>856</b>
94 Males	43	68	72	90	108
95 Females	506	494	630	658	748
96 <u>Tourism &amp;Hotels</u>					
97 <b>Total</b>	<b>3 963</b>	<b>3 863</b>	<b>3 732</b>	<b>3 365</b>	<b>2 690</b>
98 Males	2 458	2 440	2 400	2 169	1 549
99 Females	1 505	1 423	1 332	1 196	1 141
100 <u>Special Type of Education</u>					
101 <b>Total</b>	<b>3 460</b>	<b>4 403</b>	<b>6 739</b>	<b>7 485</b>	<b>7 149</b>
102 Males	593	984	1 329	1 466	1 631
103 Females	2 867	3 419	5 410	6 019	5 518
104 <u>KinderGarten</u>					
105 Females	<b>1 330</b>	<b>1 017</b>	<b>1 027</b>	<b>931</b>	<b>855</b>
106 <u>Computers &amp; Information</u>					
107 <b>Total</b>	<b>2 908</b>	<b>2 649</b>	<b>2 477</b>	<b>2 351</b>	<b>1 991</b>
108 Males	1 513	1 416	1 272	1 312	1 020
109 Females	1 395	1 233	1 205	1 039	971

Source : Ministry of Higher Education - Al-Azhar university

## 29-11 خريجو الجامعات طبقا للكلية والنوع (03/02- 2012/11)

( الكليات النظرية )

الوحدة : بالعدد

07/06	06/05	05/04	04/03	03/02	الكليات
<b>250 163</b>	<b>243 001</b>	<b>238 737</b>	<b>205 990</b>	<b>198 749</b>	<u>1 الاجمالي العام</u>
112 264	110 618	106 819	95 115	94 066	2 طلبية
137 899	132 383	131 918	110 875	104 683	3 طالبات
					<u>4 الاداب والدراسات الانسانية</u>
<b>43 562</b>	<b>42 704</b>	<b>43 194</b>	<b>38 486</b>	<b>37 704</b>	5 الجملة
10 921	11 271	11 523	12 246	13 545	6 طلبية
32 641	31 433	31 671	26 240	24 159	7 طالبات
					<u>8 التجارة</u>
<b>64 450</b>	<b>60 825</b>	<b>60 461</b>	<b>57 002</b>	<b>56 022</b>	9 الجملة
39 238	36 270	36 309	34 549	33 146	10 طلبية
25 212	24 555	24 152	22 453	22 876	11 طالبات
					<u>12 الحق سوق</u>
<b>34 922</b>	<b>32 904</b>	<b>27 683</b>	<b>27 595</b>	<b>27 372</b>	13 الجملة
20 684	19 895	17 089	17 183	17 178	14 طلبية
14 238	13 009	10 594	10 412	10 194	15 طالبات
					<u>16 الادارة و نظم المعلومات</u>
<b>28</b>	<b>29</b>	-	-	-	17 الجملة
12	15	-	-	-	18 طلبية
16	14	-	-	-	19 طالبات
					<u>20 البنات</u>
<b>3 006</b>	<b>2 810</b>	<b>3 086</b>	<b>2 637</b>	<b>2 790</b>	21 طالبات
					<u>22 التربية</u>
<b>46 448</b>	<b>43 529</b>	<b>44 240</b>	<b>38 468</b>	<b>35 814</b>	23 الجملة
14 226	14 645	15 722	12 371	11 723	24 طلبية
32 222	28 884	28 518	26 097	24 091	25 طالبات
					<u>26 دار العلوم</u>
<b>3 099</b>	<b>2 558</b>	<b>2 380</b>	<b>2 103</b>	<b>2 028</b>	27 الجملة
1 350	1 138	1 182	1 076	1 101	28 طلبية
1 749	1 420	1 198	1 027	927	29 طالبات
					<u>30 الاقتصاد والعلوم السياسية</u>
<b>672</b>	<b>685</b>	<b>732</b>	<b>593</b>	<b>510</b>	31 الجملة
121	136	122	124	093	32 طلبية
551	549	610	469	417	33 طالبات
					<u>34 الشريعة والقانون</u>
<b>5 072</b>	<b>5 118</b>	<b>4 289</b>	<b>3 042</b>	<b>3 119</b>	35 طلبية
					<u>36 الالسن</u>
<b>2 118</b>	<b>1 906</b>	<b>1 888</b>	<b>1 617</b>	<b>1 485</b>	37 الجملة
398	350	382	352	363	38 طلبية
1 720	1 556	1 506	1 265	1 122	39 طالبات

تابع 11-29 خريجو الجامعات طبقا للكلية والنوع (03/02- 2012/11)

( الكليات النظرية )

الوحدة : بالعدد

07/06	06/05	05/04	04/03	03/02	الكليات
					40 <u>التعليم الصناعي</u> (1)
2 391	2 431	-	-	-	41 الجملة
1 663	1 655	-	-	-	42 طلبة
728	776	-	-	-	43 طالبات
					44 <u>الإدارة ونظم المعلومات</u> ( الجامعة الألمانية )
153	-	-	-	-	45 الجملة
59	-	-	-	-	46 طلبة
94	-	-	-	-	47 طالبات
					48 <u>أصول الدين والدعوة الإسلامية</u>
4 420	4 460	4 391	3 198	3 205	49 طلبة
					50 <u>الدراسات الإسلامية والعربية</u>
13 420	16 863	21 153	9 397	8 786	51 الجملة
3 596	4 408	4 776	2 082	2 136	52 طلبة
9 824	12 455	16 377	7 315	6 650	53 طالبات
					54 <u>البنات الإسلامية (اسيوط)</u>
1462	1560	1511	760	507	55 طالبات
					56 <u>اللغة العربية</u>
3 336	3 898	3 950	2 349	2 411	57 طلبة
					58 <u>اللغات والترجمة</u> (2)
1061	1130	809	464	311	59 الجملة
961	997	731	407	311	60 طلبة
100	133	78	57	0	61 طالبات
					62 <u>القرآن الكريم للقراءات وعلومها</u>
107	134	75	92	88	63 طلبة
					64 <u>اللغات التطبيقية (الجامعة الفرنسية)</u>
12	4	-	-	-	65 الجملة
2	0	-	-	-	66 طلبة
10	4	-	-	-	67 طالبات
					68 <u>التربية الفنية</u>
247	184	277	291	440	69 الجملة
48	46	69	62	107	70 طلبة
199	138	208	229	333	71 طالبات

(1) يتبع الجامعات اعتبارا من عام 2006/05

(2) يشمل كليات اللغات والترجمة والألسن

يتبع

تابع 11-29 خريجو الجامعات طبقا للكلية والنوع (03/02- 2012/11)

( الكليات النظرية )

الوحدة : بالعدد

07/06	06/05	05/04	04/03	03/02	الكليات
					<u>التربية الموسيقية</u> 72
67	90	95	75	63	الجملة 73
23	40	44	28	29	طلبة 74
44	50	51	47	34	طالبات 75
					<u>الخدمة الاجتماعية</u> 76
4 719	4 646	4 071	3 907	3 332	الجملة 77
1 205	1 211	1 146	1 102	1 153	طلبة 78
3 514	3 435	2 925	2 805	2 179	طالبات 79
					<u>الأثار</u> 80
782	814	711	642	574	الجملة 81
260	212	200	225	196	طلبة 82
522	602	511	417	378	طالبات 83
					<u>الاعلام</u> 84
1 169	1 161	971	918	338	الجملة 85
266	294	238	221	54	طلبة 86
903	867	733	697	284	طالبات 87
					<u>كلية التكنولوجيا والتنمية</u> 88
1149	830	1 270	1 153	1 526	الجملة 89
569	432	777	640	767	طلبة 90
580	398	493	513	759	طالبات 91
					<u>الاقتصاد المنزلي</u> 92
671	715	1 071	997	1 060	الجملة 93
63	44	61	63	131	طلبة 94
608	671	1 010	934	929	طالبات 95
					<u>السياحة والفنادق</u> 96
1 579	2 623	2 583	2 473	2 229	الجملة 97
0 862	1 478	1 408	1 481	1 340	طلبة 98
0 717	1 145	1 175	992	889	طالبات 99
					<u>التربية النوعية</u> 100
6 491	5 949	5 534	5 765	6 376	الجملة 101
1 436	1 465	1 360	1 473	1 870	طلبة 102
5 055	4 484	4 174	4 292	4 506	طالبات 103
					<u>رياض الأطفال</u> 104
744	775	775	757	659	طالبات 105
					<u>الحاسيات والمعلومات</u> 106
2 806	1 666	1 537	1 209	...	الجملة 107
1 366	1 006	975	749	...	طلبة 108
1 440	660	562	460	...	طالبات 109

Statistical Yearbook - Education

11 - 30 UNIVERSITIES GRADUATES BY FACULTY & SEX (03/04-2011/2012)  
( PRACTICAL FACULTIES )

Unit : No.

Faculties	*12/11	11/10	10/09	09/08
1 <b><u>Total of Practical Faculties</u></b>	<b>80 752</b>	<b>75 659</b>	<b>68 571</b>	<b>69 514</b>
2 Males	43 028	40 627	37 461	38 092
3 Females	37 724	35 032	31 110	31 422
4 <b><u>Medicine</u></b>				
5 <b>Total</b>	<b>10 967</b>	<b>7 484</b>	<b>6 624</b>	<b>9 496</b>
6 Males	5 798	3 849	3 464	4 697
7 Females	5 169	3 635	3 160	4 799
8 <b><u>Pharmacy</u></b>				
9 <b>Total</b>	<b>12 276</b>	<b>11 931</b>	<b>9 953</b>	<b>10 353</b>
10 Males	4 762	4 716	3 866	4 091
11 Females	7 514	7 215	6 087	6 262
12 <b><u>Dentistry</u></b>				
13 <b>Total</b>	<b>3 828</b>	<b>3 712</b>	<b>3 213</b>	<b>2 851</b>
14 Males	2 113	1 968	1 838	1 501
15 Females	1 715	1 744	1 375	1 350
16 <b><u>Engineering</u></b>				
17 <b>Total</b>	<b>18 534</b>	<b>18 373</b>	<b>16 955</b>	<b>15 454</b>
18 Males	13 235	13 172	12 407	11 500
19 Females	5 299	5 201	4 548	3 954
20 <b><u>Agriculture</u></b>				
21 <b>Total</b>	<b>4 745</b>	<b>4 641</b>	<b>4 292</b>	<b>3 684</b>
22 Males	3 176	3 196	2 742	2 450
23 Females	1 569	1 445	1 550	1 234
24 <b><u>Sciences</u></b>				
25 <b>Total</b>	<b>10 500</b>	<b>10 228</b>	<b>9 036</b>	<b>9 041</b>
26 Males	4 001	4 102	3 799	4 337
27 Females	6 499	6 126	5 237	4 704
28 <b><u>Veterinary medicine</u></b>				
29 <b>Total</b>	<b>2 492</b>	<b>3 093</b>	<b>2 452</b>	<b>3 090</b>
30 Males	0 901	1 051	0 952	1 243
31 Females	1 591	2 042	1 500	1 847
32 <b><u>Petroleum &amp; Mining</u></b>				
33 <b>Total</b>	<b>361</b>	<b>381</b>	<b>308</b>	<b>349</b>
34 Males	324	343	277	319
35 Females	37	38	31	30

Continued



Statistical Yearbook - Education

11 - 30 UNIVERSITIES GRADUATES BY FACULTY & SEX (03/04-11/2012) Cont.  
( PRACTICAL FACULTIES )

Unit : No.

Faculties	*12/11	11/10	10/09	09/08
36 <u>Athletic Education</u>				
37 <b>Total</b>	<b>4 959</b>	<b>5 097</b>	<b>5 226</b>	<b>5 099</b>
38 Males	3 398	3 608	3 689	3 422
39 Females	1 561	1 489	1 537	1 677
40 <u>Fine &amp;Applied Arts</u>				
41 <b>Total</b>	<b>2 204</b>	<b>2 341</b>	<b>2 171</b>	<b>2 218</b>
42 Males	486	519	568	637
43 Females	1 718	1 822	1 603	1 581
44 <u>Agricultural &amp; Environmental Sciences</u>				
45 <b>Total</b>	<b>306</b>	<b>80</b>	<b>78</b>	<b>41</b>
46 Males	167	28	40	21
47 Females	139	52	38	20
48 <u>Nursing</u>				
49 <b>Total</b>	<b>3 097</b>	<b>2 942</b>	<b>2 603</b>	<b>2 324</b>
50 Males	500	425	363	213
51 Females	2 597	2 517	2 240	2 111
52 <u>physiotherapy</u>				
53 <b>Total</b>	<b>1 182</b>	<b>486</b>	<b>1 313</b>	<b>917</b>
54 Males	410	216	444	359
55 Females	772	270	869	558
56 <u>Tecnology</u>				
57 <b>Total</b>	<b>4 989</b>	<b>4 571</b>	<b>3 989</b>	<b>4 259</b>
58 Males	3 560	3 256	2 784	3 091
59 Females	1 429	1 315	1 205	1 168
60 <u>Constructive Planning</u>				
61 <b>Total</b>	<b>170</b>	<b>156</b>	<b>173</b>	<b>200</b>
62 Males	107	80	110	121
63 Females	63	76	63	79
64 <u>Medical Sciences</u>				
65 <b>Total</b>	<b>142</b>	<b>143</b>	<b>185</b>	<b>138</b>
66 Males	90	98	118	90
67 Females	52	45	67	48

Source :Government and private universities

## 11 - 30 خريجو الجامعات طبقا للكلية والنوع (04/03 - 2012/11)

(الكلية العملية)

الوحدة : بالعدد

08/07	07/06	06/05	05/04	04/03	الكلية
<b>69 802</b>	<b>68 564</b>	<b>68 700</b>	<b>65 491</b>	<b>64 772</b>	1 <u>اجمالي الكليات العملية</u>
37 666	38 830	38 414	36 414	35 880	2 طلبة
32 136	29 734	30 286	29 077	28 892	3 طالبات
					4 <u>الطب البشري</u>
<b>10 119</b>	<b>10 898</b>	<b>8 621</b>	<b>8 002</b>	<b>8 150</b>	5 <u>الجملة</u>
5 140	5 967	4 410	4 273	4 223	6 طلبة
4 979	4 931	4 211	3 729	3 927	7 طالبات
					8 <u>الصيدلة</u>
<b>9 653</b>	<b>9 944</b>	<b>10 532</b>	<b>8 928</b>	<b>9 325</b>	9 <u>الجملة</u>
3 759	4 183	4 451	3 805	3 914	10 طلبة
5 894	5 761	6 081	5 123	5 411	11 طالبات
					12 <u>طب الأسنان</u>
<b>2 790</b>	<b>2 537</b>	<b>2 690</b>	<b>1 940</b>	<b>1 741</b>	13 <u>الجملة</u>
1 367	1 254	1 225	864	838	14 طلبة
1 423	1 283	1 465	1 076	903	15 طالبات
					16 <u>الهندسة</u>
<b>15 513</b>	<b>15 798</b>	<b>15 813</b>	<b>13 461</b>	<b>14 392</b>	17 <u>الجملة</u>
11 524	12 060	12 277	10 274	10 797	18 طلبة
3 989	3 738	3 536	3 187	3 595	19 طالبات
					20 <u>الزراعة</u>
<b>3 854</b>	<b>3 987</b>	<b>4 320</b>	<b>5 330</b>	<b>5 949</b>	21 <u>الجملة</u>
2 389	2 437	2 577	2 892	3 167	22 طلبة
1 465	1 550	1 743	2 438	2 782	23 طالبات
					24 <u>العلوم</u>
<b>10 249</b>	<b>9 591</b>	<b>10 068</b>	<b>10 006</b>	<b>8 916</b>	25 <u>الجملة</u>
4 749	4 571	4 874	4 662	4 281	26 طلبة
5 500	5 020	5 194	5 344	4 635	27 طالبات
					28 <u>الطب البيطري</u>
<b>2 706</b>	<b>2 943</b>	<b>2 970</b>	<b>2 886</b>	<b>2 622</b>	29 <u>الجملة</u>
1 009	1 141	1 275	1 424	1 243	30 طلبة
1 697	1 802	1 695	1 462	1 379	31 طالبات
					32 <u>البتترول والتعدين</u>
<b>345</b>	<b>417</b>	<b>385</b>	<b>352</b>	<b>310</b>	33 <u>الجملة</u>
313	390	356	307	286	34 طلبة
32	27	29	45	24	35 طالبات

يتبع

تابع 11 - 30 خريجو الجامعات طبقا للكلية والنوع (04/03 - 2012/11)

(الكليات العملية)

الوحدة : بالعدد

08/07	07/06	06/05	05/04	04/03	الكليات
					<u>التربية الرياضية</u> 36
<b>4 637</b>	<b>4 063</b>	<b>3 728</b>	<b>3 985</b>	<b>3 775</b>	الجملة 37
3 247	3 013	2 804	3 002	2 836	طلبة 38
1 390	1 050	924	983	939	طالبات 39
					<u>الفنون الجميلة و التطبيقية</u> 40
<b>1 791</b>	<b>1 971</b>	<b>2 058</b>	<b>2 233</b>	<b>2 040</b>	الجملة 41
484	569	664	753	753	طلبة 42
1 307	1 402	1 394	1 480	1 287	طالبات 43
					<u>العلوم الزراعية و البيئية</u> 44
<b>53</b>	<b>47</b>	<b>24</b>	<b>55</b>	<b>49</b>	الجملة 45
25	31	13	39	30	طلبة 46
28	16	11	16	19	طالبات 47
					<u>التعمير</u> 48
<b>2 792</b>	<b>1 411</b>	<b>2 275</b>	<b>2 380</b>	<b>2 411</b>	الجملة 49
203	46	34	-	-	طلبة 50
2 589	1 365	2 241	2 380	2 411	طالبات 51
					<u>العلاج الطبيعي</u> 52
<b>765</b>	<b>718</b>	<b>710</b>	<b>895</b>	<b>634</b>	الجملة 53
297	307	304	344	287	طلبة 54
468	411	406	551	347	طالبات 55
					<u>التكنولوجيا</u> 56
<b>4 256</b>	<b>3 970</b>	<b>4 228</b>	<b>4 848</b>	<b>4 299</b>	الجملة 57
3 010	2 738	3 017	3 668	3 131	طلبة 58
1 246	1 232	1 211	1 180	1 168	طالبات 59
					<u>التخطيط العمراني</u> 60
<b>131</b>	<b>178</b>	<b>157</b>	<b>117</b>	<b>85</b>	الجملة 61
61	66	55	50	46	طلبة 62
70	112	102	67	39	طالبات 63
					<u>العلوم الطبية</u> 64
<b>148</b>	<b>91</b>	<b>121</b>	<b>73</b>	<b>74</b>	الجملة 65
89	57	78	57	48	طلبة 66
59	34	43	16	26	طالبات 67

المصدر : الجامعات الحكومية والخاصة

## Statistical Yearbook - Education

### 11 - 31 TECHNICAL INSTITUTES GRADUATES (ABOVE INTERMEDIATE)\* SUPERVISED BY MINISTRY OF HIGHER EDUCATION BY SEX (03/04 - 11/2012\*)

Unit : No.

Item	*12/11	11/10	10/09	09/08	08/07
<b>1 <u>Total Technical Institutes</u></b>	<b>24 249</b>	<b>47 328</b>	<b>54 416</b>	<b>61 410</b>	<b>66 564</b>
2 Males	15 047	22 883	28 144	30 856	32 458
3 Females	9 202	24 445	26 272	30 554	34 106
<b>4 <u>Commercial Tech. Instit.</u></b>					
<b>5 Total</b>	<b>7 761</b>	<b>14 311</b>	<b>24 981</b>	<b>31 587</b>	<b>36 475</b>
6 Males	4 607	6 850	12 708	15 887	17 541
7 Females	3 154	7 461	12 273	15 700	18 934
<b>8 <u>Industrial Tech. Instit.</u></b>					
<b>9 Total</b>	<b>6 729</b>	<b>15 898</b>	<b>16 634</b>	<b>15 930</b>	<b>16 480</b>
10 Males	4 887	9 393	10 021	9 022	9 017
11 Females	1 842	6 505	6 613	6 908	7 463
<b>12 <u>Institutes Social Work Medium (2)</u></b>					
<b>13 Total</b>	<b>2 118</b>	<b>3 455</b>	<b>3 296</b>	<b>6 778</b>	<b>6 342</b>
14 Males	1 383	1 746	1 428	2 514	2 250
15 Females	735	1 709	1 868	4 264	4 092
<b>16 <u>Technical Institutes for Tourism</u></b>					
<b>17 Total</b>	<b>612</b>	<b>1 344</b>	<b>1 403</b>	<b>1 467</b>	<b>1 603</b>
18 Males	552	1 054	1 115	1 179	1 250
19 Females	60	290	288	288	353
<b>20 <u>Health Technical Institutes</u> <sup>(1)</sup></b>					
<b>21 Total</b>	<b>5 299</b>	<b>9 692</b>	<b>6 425</b>	<b>4 809</b>	<b>4 792</b>
22 Males	2 211	2 201	1 954	2 113	2 266
23 Females	3 088	7 491	4 471	2 696	2 526
<b>24 <u>Technical Institutes of Nursing</u> <sup>(2)</sup></b>					
<b>25 Total</b>	<b>405</b>	<b>1 143</b>	<b>938</b>	<b>839</b>	<b>872</b>
26 Males	82	154	179	141	134
27 Females	323	989	759	698	738
<b>28 <u>Technical Institutes of Azhar</u> <sup>(3)</sup></b>					
<b>29 Total</b>	<b>1 325</b>	<b>1 485</b>	<b>739</b>	-	-
30 Males	1325	1 485	739	-	-
31 Females	-	-	-	-	-

\* Above Intermediate : Two years after Secondary Education

(1) Source: Ministry of Higher Education

(2) Source : Governmental Universities

(3) Source : Al Azhar .Al.sherif

11 - 31 خريجو المعاهد الفنية (فوق المتوسطة) \* التابعة لوزارة التعليم العالي  
طبقاً للنوع (04/03 - 2012/11)

الوحدة : بالعدد

07/06	06/05	05/04	04/03	البيان
79 593	79 100	84 270	77 340	1 إجمالي المعاهد الفنية
38 615	37 908	40 269	35 564	2 طلبة
40 978	41 192	44 001	41 776	3 طالبات
				4 المعاهد الفنية التجارية
46 341	45 995	52 058	46 548	5 الجملة
21 493	21 037	23 291	18 908	6 طلبة
24 848	24 958	28 767	27 640	7 طالبات
				8 المعاهد الفنية الصناعية
20 215	21 301	20 618	19 946	9 الجملة
11 461	11 945	11 898	12 140	10 طلبة
8 754	9 356	8 720	7 806	11 طالبات
				12 معاهد الخدمة الاجتماعية المتوسطة <sup>(2)</sup>
6 578	6 025	6 623	6 727	13 الجملة
2 162	1 870	2 339	2 298	14 طلبة
4 416	4 155	4 284	4 429	15 طالبات
				16 المعاهد الفنية للسياحة والفنادق <sup>(2)</sup>
1 708	1 675	1 463	1 377	17 الجملة
1 320	1 253	1 109	1 063	18 طلبة
388	422	354	314	19 طالبات
				20 المعاهد الفنية الصحية <sup>(2)</sup>
4 241	3 587	3 033	2 462	21 الجملة
2 086	1 713	1 554	1 099	22 طلبة
2 155	1 874	1 479	1 363	23 طالبات
				24 المعاهد الفنية للتمريض <sup>(1)</sup>
510	517	475	280	25 الجملة
93	90	78	56	26 طلبة
417	427	397	224	27 طالبات
				28 المعاهد الفنية الأزهرية <sup>(3)</sup>
-	-	-	-	29 الجملة
-	-	-	-	30 طلبة
-	-	-	-	31 طالبات

\* فوق المتوسطة : عامان بعد المرحلة الثانوية

(1)المصدر : الجامعات الحكومية

(2)المصدر : وزارة التعليم العالي

(3)المصدر : الأزهر الشريف

Statistical Yearbook - Education

11 - 32 TECHNICAL INSTITUTES GRADUATES "HIGH INSTITUTES AND  
ACADEMIES" SUPERVISED BY MINISTRY OF HIGHER EDUCATION BY SEX (03/04 - 11/2012)

Unit : No.

Item	*12/11	11/10	10/09	09/08	08/07
<b>1 <u>Total Academies</u></b>					
<b>2 Total</b>	<b>5 018</b>	<b>4 212</b>	<b>3 831</b>	<b>4 163</b>	<b>4 017</b>
3 Males	3 935	3 265	3 108	3 216	3 216
4 Females	1 083	947	723	947	801
<b>5 <u>Arab Academy for Science And Technology and Maritime Transport</u></b>					
<b>6 Total</b>	<b>2 553</b>	<b>1 613</b>	<b>1 649</b>	<b>2 034</b>	<b>1 871</b>
7 Males	1888	1 193	1 212	1 420	1 410
8 Females	665	420	437	614	461
<b>9 <u>Academy of Arts</u></b>					
<b>10 Total</b>	<b>205</b>	<b>181</b>	<b>207</b>	<b>225</b>	<b>174</b>
11 Males	108	103	120	149	96
12 Females	97	78	87	76	78
<b>13 <u>Police Academy</u></b>					
<b>14 Total</b>	<b>1 554</b>	<b>1 512</b>	<b>1 586</b>	<b>1 375</b>	<b>1 485</b>
15 Males	1554	1 512	1 586	1 375	1 485
16 Females	0	0	0	0	0
<b>17 <u>Sadat Academy for Management Sciences</u></b>					
<b>18 Total</b>	<b>706</b>	<b>906</b>	<b>389</b>	<b>529</b>	<b>487</b>
19 Males	385	457	190	272	225
20 Females	321	449	199	257	262

Continued

11 - 32 خريجو المعاهد العالية والأكاديميات التابعة لوزارة التعليم العالي  
طبقاً للنوع (04/03 - 2012/11)

الوحدة : بالعدد

07/06	06/05	05/04	04/03	البيان
				<u>1 إجمالي الأكاديميات</u>
3 957	3 887	3 760	3 255	2 الجملة
3 216	3 114	3 061	2 649	3 طلبة
741	773	699	606	4 طالبات
				<u>5 الأكاديمية العربية للعلوم والتكنولوجيا والنقل البحري</u>
1 931	1 901	1 682	1 401	6 الجملة
1 482	1 456	1 317	1 106	7 طلبة
449	445	365	295	8 طالبات
				<u>9 أكاديمية الفنون</u>
218	189	188	154	10 الجملة
141	123	125	112	11 طلبة
77	66	63	42	12 طالبات
				<u>13 أكاديمية الشرطة</u>
1 378	1 256	1 429	1 184	14 الجملة
1 378	1 256	1 429	1 184	15 طلبة
0	0	0	0	16 طالبات
				<u>17 أكاديمية السادات للعلوم الإدارية</u>
430	541	461	516	18 الجملة
215	279	190	247	19 طلبة
215	262	271	269	20 طالبات

يتبع

Statistical Yearbook - Education

11 - 32 TECHNICAL INSTITUTES GRADUATES "HIGH INSTITUTES SUPERVISED  
BY MINISTRY OF HIGHER EDUCATION BY SEX (03/04 - 11/12) Cont.

Unit : No.

Item	*12/11	11/10	10/09	09/08	08/07
1 <b>Total High institutes</b>	74 551	86 776	81 440	89 859	90 426
2 Males	48 802	53 578	48 879	52 484	53 685
3 Females	25 749	33 198	32 561	37 375	36 741
4 <b>Engineering Division</b>					
5 <b>Total</b>	10 000	9 168	7 123	7 028	6 786
6 Males	8 132	7 254	5 742	5 778	5 610
7 Females	1 868	1 914	1 381	1 250	1 176
8 <b>Computer Division</b>					
9 <b>Total</b>	11 966	11 552	12 878	13 615	14 254
10 Males	8 907	8 425	8 810	9 309	10 026
11 Females	3 059	3 127	4 068	4 306	4 228
12 <b>Commercial Division</b>					
13 <b>Total</b>	20 763	27 550	25 954	29 266	26 407
14 Males	14 230	17 983	16 714	18 207	16 484
15 Females	6 533	9 567	9 240	11 059	9 923
16 <b>Literary Division</b>					
17 <b>Total</b>	670	1 232	1 509	1 445	1 131
18 Males	451	681	826	834	653
19 Females	219	551	683	611	478
20 <b>Agricultural Division</b>					
21 <b>Total</b>	1 729	1 584	1 554	1 826	2 127
22 Males	1161	965	970	1 149	1 387
23 Females	568	619	584	677	740
24 <b>Social Service Division</b>					
25 <b>Total</b>	22 051	26 782	25 287	29 808	33 482
26 Males	10 686	12 344	11 028	12 734	15 374
27 Females	11 365	14 438	14 259	17 074	18 108
28 <b>Languages / Languages and Translation Division</b>					
29 <b>Total</b>	883	1 176	1 015	1 118	1 073
30 Males	411	470	546	435	463
31 Females	472	706	469	683	610
32 <b>Division of Tourism and Hotels</b>					
33 <b>Total</b>	5 930	7 106	5 411	5 083	4 471
34 Males	4 528	5 121	3 886	3 708	3 328
35 Females	1 402	1 985	1 525	1 375	1 143
36 <b>Information Division</b>					
37 <b>Total</b>	559	626	709	670	695
38 Males	296	335	357	330	360
39 Females	263	291	352	340	335

Source : Ministry of Higher Education



تابع 11 - 32 خريجو المعاهد العالية التابعة لوزارة التعليم العالي طبقاً للنوع (04/03 - 2012/11)

الوحدة : بالعدد

07/06	06/05	05/04	04/03	البيان
85 949	83 127	74 627	62 093	1 إجمالي المعاهد العالية
51 019	49 855	44 178	37 115	2 طلبة
34 930	33 272	30 449	24 978	3 طالبات
				4 شعبة هندسة
6 738	6 362	5 769	6 244	5 الجملة
5 567	5 266	4 512	4 962	6 طلبة
1 171	1 096	1 257	1 282	7 طالبات
				8 شعبة حاسب آلي
13 453	13 011	12 077	6 593	9 الجملة
9 432	9 278	8 225	4 486	10 طلبة
4 021	3 733	3 852	2 107	11 طالبات
				12 شعبة تجارية
24 954	24 716	20 236	17 752	13 الجملة
15 170	15 015	12 194	10 582	14 طلبة
9 784	9 701	8 042	7 170	15 طالبات
				16 شعبة أدبية
1 373	1 082	747	1 261	17 الجملة
819	646	433	841	18 طلبة
554	436	314	420	19 طالبات
				20 شعبة زراعية
2 287	2 189	2 930	3 068	21 الجملة
1 588	1 446	1 977	2 208	22 طلبة
699	743	953	860	23 طالبات
				24 شعبة خدمة إجتماعية
32 192	31 725	29 252	23 015	25 الجملة
15 273	15 492	14 299	11 110	26 طلبة
16 919	16 233	14 953	11 905	27 طالبات
				28 شعبة لغات / لغات وترجمة
1 043	647	488	476	29 الجملة
442	274	211	191	30 طلبة
601	373	277	285	31 طالبات
				32 شعبة سياحة وفنادق
3 210	2 816	2 779	3 326	33 الجملة
2 358	2 142	2 132	2 532	34 طلبة
852	674	647	794	35 طالبات
				36 شعبة إعلام
699	579	349	358	37 الجملة
370	296	195	203	38 طلبة
329	283	154	155	39 طالبات

المصدر : وزارة التعليم العالي

Statistical Yearbook -Education

11 - 33 TOTAL DEGREES OBTAINED BY EGYPTAIN FROM THE EGYPTIAN & FOREIGN  
UNIVERSITIES & ACADEMIES BY DEGREE , SEX ( 2008 - 2012 )

Unit : No.

Years		2012			2011		
		جملة Total	إناث Females	ذكور Males	جملة Total	إناث Females	ذكور Males
1	<b>Total</b>	68465	36449	32016	62 067	36 463	25 604
2	Diploma	54434	29631	24803	48 559	29 968	18 591
3	Master	9700	4927	4773	8 683	4 430	4 253
4	PHD	4331	1891	2440	4 825	2 065	2 760
5	<b>Cairo University</b>						
6	<b>Total</b>	7768	4082	3686	6 241	4 001	2 240
7	Diploma	5586	3001	2585	3 743	2 706	1 037
8	Master	1552	778	774	1 597	861	736
9	PHD	630	303	327	901	434	467
10	<b>Alexandria University</b>						
11	<b>Total</b>	6424	3380	3044	5 689	3 669	2 020
12	Diploma	5174	2654	2520	4 121	2 772	1 349
13	Master	983	583	400	1 119	680	439
14	PHD	267	143	124	449	217	232
15	<b>Ain Shams University</b>						
16	<b>Total</b>	7376	3999	3377	6 106	3 702	2 404
17	Diploma	5706	3063	2643	4 369	2 621	1 748
18	Master	1159	641	518	1 152	787	365
19	PHD	511	295	216	585	294	291
20	<b>Asyout University</b>						
21	<b>Total</b>	4696	3097	1599	4 408	3 109	1 299
22	Diploma	4122	2848	1274	3 909	2 850	1 059
23	Master	422	195	227	379	192	187
24	PHD	152	54	98	120	67	53
25	<b>Tanta University</b>						
26	<b>Total</b>	4539	2481	2058	5 206	3 810	1 396
27	Diploma	4051	2213	1838	4 455	3 397	1 058
28	Master	330	195	135	478	288	190
29	PHD	158	73	85	273	125	148
30	<b>Mansoura University</b>						
31	<b>Total</b>	3757	2356	1401	5 476	2 968	2 508
32	Diploma	2829	1874	955	4 481	2 489	1 992
33	Master	607	341	266	683	336	347
34	PHD	321	141	180	312	143	169
35	<b>Zagazig University</b>						
36	<b>Total</b>	5378	4131	1247	4 756	2 556	2 200
37	Diploma	4977	3895	1082	4 296	2 358	1 938
38	Master	256	151	105	299	131	168
39	PHD	145	85	60	161	67	94
40	<b>Helwan University</b>						
41	<b>Total</b>	3042	1269	1773	3 533	1 667	1 866
42	Diploma	2045	671	1374	2 612	1 239	1 373
43	Master	617	385	232	549	174	375
44	PHD	380	213	167	372	254	118

Continued

Statistical Yearbook -Education

11 - 33 TOTAL DEGREES OBTAINED BY EGYPTAIN FROM THE EGYPTIAN & FOREIGN  
UNIVERSITIES & ACADEMIES BY DEGREE , SEX ( 2008 - 2012 ).Cont.

Unit : No.

University	Years	2012			2011		
		جملة Total	إناث Females	ذكور Males	جملة Total	إناث Females	ذكور Males
45	<b><u>Minia University</u></b>						
46	<b>Total</b>	<b>632</b>	<b>289</b>	<b>343</b>	<b>997</b>	<b>394</b>	<b>603</b>
47	Diploma	187	126	61	591	232	359
48	Master	335	123	212	312	126	186
49	PHD	110	40	70	94	36	58
50	<b><u>Menoufia University</u></b>						
51	<b>Total</b>	<b>4566</b>	<b>2034</b>	<b>2532</b>	<b>5 005</b>	<b>2 990</b>	<b>2 015</b>
52	Diploma	3476	1573	1903	4 633	2 869	1 764
53	Master	802	361	441	244	88	156
54	PHD	288	100	188	128	33	95
55	<b><u>Suez Canal University</u></b>						
56	<b>Total</b>	<b>1682</b>	<b>863</b>	<b>819</b>	<b>219</b>	<b>118</b>	<b>101</b>
57	Diploma	1329	683	646	-	-	-
58	Master	224	122	102	152	87	65
59	PHD	129	58	71	67	31	36
60	<b><u>Ganoub El wadi University</u></b>						
61	<b>Total</b>	<b>2486</b>	<b>1315</b>	<b>1171</b>	<b>322</b>	<b>117</b>	<b>205</b>
62	Diploma	2358	1244	1114	208	69	139
63	Master	114	66	48	80	37	43
64	PHD	14	5	9	34	11	23
65	<b><u>Banha University</u></b>						
66	<b>Total</b>	<b>2889</b>	<b>882</b>	<b>2007</b>	<b>2 327</b>	<b>1 067</b>	<b>1 260</b>
67	Diploma	1823	461	1362	1 834	886	948
68	Master	819	329	490	311	128	183
69	PHD	247	92	155	182	53	129
70	<b><u>Favoum University</u></b>						
71	<b>Total</b>	<b>296</b>	<b>135</b>	<b>161</b>	<b>1 675</b>	<b>1 236</b>	<b>439</b>
72	Diploma	64	41	23	1 503	1161	342
73	Master	119	66	53	109	59	50
74	PHD	86	28	58	63	16	47
75	<b><u>Beni Suef University</u></b>						
76	<b>Total</b>	<b>6122</b>	<b>174</b>	<b>5948</b>	<b>1 294</b>	<b>502</b>	<b>792</b>
77	Diploma	2974	1145	1829	1 056	410	646
78	Master	87	41	46	119	66	53
79	PHD	36	20	16	119	26	93
80	<b><u>Kafr El-Sheikh University</u></b>						
81	<b>Total</b>	<b>2782</b>	<b>1036</b>	<b>1746</b>	<b>3 271</b>	<b>1 673</b>	<b>1 598</b>
82	Diploma	2676	986	1690	3 158	1 613	1 545
83	Master	86	41	45	73	37	36
84	PHD	2206	9	11	40	23	17
85	<b><u>Sohag University</u></b>						
86	<b>Total</b>	<b>1093</b>	<b>543</b>	<b>550</b>	<b>2 888</b>	<b>1 996</b>	<b>892</b>
87	Diploma	951	483	468	2 667	1 893	774
88	Master	106	44	62	173	85	88
89	PHD	36	16	20	48	18	30

Continued

Statistical Yearbook -Education

11 - 33 TOTAL DEGREES OBTAINED BY EGYPTAIN FROM THE EGYPTIAN & FOREIGN  
UNIVERSITIES & ACADEMIES BY DEGREE , SEX ( 2008 - 2012 ).Cont.

Unit : No.

University	Years	2012			2011		
		جملة Total	إناث Females	ذكور Males	جملة Total	إناث Females	ذكور Males
90	<u>Al-Azhar University</u>						
91	Total	1366	510	856	1 496	486	1 010
92	Diploma	194	103	91	607	273	334
93	Master	757	293	464	515	117	398
94	PHD	415	114	301	374	96	278
95	<u>American University</u>						
96	Total	52	26	26	166	94	72
97	Diploma	-	-	-	-	-	-
98	Master	52	26	26	166	94	72
99	PHD	-	-	-	-	-	-
100	<u>Academy of Arts</u>						
101	Total	121	62	59	106	47	59
102	Diploma	83	49	34	62	34	28
103	Master	23	10	13	31	8	23
104	PHD	15	3	12	13	5	8
105	<u>Police Academy</u>						
106	Total	275	-	275	141	-	141
107	Diploma	250	-	250	89	-	89
108	Master	25	-	25	36	-	36
109	PHD	21	-	21	16	-	16
110	<u>Port Said University</u>						
111	Total	891	659	232	240	131	109
112	Diploma	778	592	186	157	90	67
113	Master	59	38	21	66	33	33
114	PHD	54	29	25	17	8	9
115	<u>Damanhur University</u>						
116	Total	1475	1071	404	65	36	29
117	Diploma	1428	1050	378	8	6	2
118	Master	28	16	12	33	16	17
119	PHD	19	5	14	24	14	10
115	<u>Damietta</u>						
116	Total	796	572	224	-	-	-
117	Diploma	699	502	197	-	-	-
118	Master	76	56	20	-	-	-
119	PHD	21	14	7	-	-	-
115	<u>Aswan</u>						
116	Total	660	378	282	-	-	-
117	Diploma	621	363	258	-	-	-
118	Master	35	15	20	-	-	-
119	PHD	4	-	4	-	-	-
115	<u>Suez University</u>						
116	Total	89	22	67	-	-	-
117	Diploma	53	11	42	-	-	-
118	Master	24	10	14	-	-	-
119	PHD	12	1	11	-	-	-
115	<u>From Foreign Universities</u>						
116	Total	243	51	192	440	94	346
117	Diploma	-	-	-	-	-	-
118	Master	3	1	2	7	-	7
119	PHD	240	50	190	433	94	339

Source: CAPMAS

11 - 33 الدرجات العلمية التي حصل عليها المصريون من الجامعات والاكاديميات المصرية و الأجنبية وفقا للدرجة و النوع  
( 2008 - 2012 )

الوحدة : بالعدد

2010			2009			2008			السنوات الجامعة
جملة Total	إناث Females	ذكور Males	جملة Total	إناث Females	ذكور Males	جملة Total	إناث Females	ذكور Males	
55 467	29 518	25 949	47 140	22 486	24 654	44 359	19 002	25 357	1 الإجمالي
42 462	23 884	18 578	33 784	16 719	17 065	31 227	13 480	17 747	2 دبلوم
8 590	3 779	4 811	8 876	3 976	4 900	8 888	3 799	5 089	3 ماجستير
4 415	1 855	2 560	4 480	1 791	2 689	4 244	1 723	2 521	4 دكتوراه
									5 جامعة القاهرة
4 991	2 349	2 642	5 223	2 300	2 923	6 229	2 828	3 401	6 الجملة
2 040	855	1 185	2 734	1 099	1 635	4 259	1 922	2 337	7 دبلوم
1 787	915	872	1 488	747	741	1 380	589	791	8 ماجستير
1164	579	585	1001	454	547	590	317	273	9 دكتوراه
									10 جامعة الإسكندرية
5 112	2 055	3 057	4 775	1 893	2 882	5 278	2 205	3 073	11 الجملة
3 642	1 345	2 297	3 475	1 328	2 147	3 698	1 491	2 207	12 دبلوم
1 072	506	566	882	402	480	1 180	520	660	13 ماجستير
398	204	194	418	163	255	400	194	206	14 دكتوراه
									15 جامعة عين شمس
5 633	2 961	2 672	5 146	2 134	3 012	6 734	3 167	3 567	16 الجملة
3 510	2 185	1 325	3 024	1 344	1 680	4 900	2 368	2 532	17 دبلوم
1 515	483	1 032	1 502	503	999	1 316	541	775	18 ماجستير
608	293	315	620	287	333	518	258	260	19 دكتوراه
									20 جامعة أسيوط
4 557	2 561	1 996	1 367	575	792	1 914	779	1 135	21 الجملة
3 994	2 318	1 676	977	407	570	1 492	625	867	22 دبلوم
350	160	190	286	126	160	252	103	149	23 ماجستير
213	83	130	104	42	62	170	51	119	24 دكتوراه
									25 جامعة طنطا
6 926	4 293	2 633	3 263	1 474	1 789	2 058	800	1 258	26 الجملة
6 515	4 082	2 433	2 788	1 245	1 543	1 549	576	973	27 دبلوم
270	134	136	330	164	166	326	164	162	28 ماجستير
141	77	64	145	65	80	183	60	123	29 دكتوراه
									30 جامعة المنصورة
5 544	3 813	1 731	3 512	1 891	1 621	3 254	1 569	1 685	31 الجملة
4 780	3 450	1 330	2 668	1 474	1 194	2 443	1 226	1 217	32 دبلوم
524	275	249	571	301	270	521	253	268	33 ماجستير
240	88	152	273	116	157	290	90	200	34 دكتوراه
									35 جامعة الزقازيق
4 007	1 548	2 459	2 920	1 203	1 717	3 310	1 691	1 619	36 الجملة
3 660	1 360	2 300	2 118	830	1 288	2 473	1 290	1 183	37 دبلوم
188	108	80	560	274	286	560	313	247	38 ماجستير
159	80	79	242	99	143	277	88	189	39 دكتوراه
									40 جامعة حلوان
1 370	688	682	2 051	1 176	875	2 055	857	1 198	41 الجملة
1 116	577	539	1 309	803	506	1 122	423	699	42 دبلوم
191	77	114	466	217	249	618	288	330	43 ماجستير
63	34	29	276	156	120	315	146	169	44 دكتوراه

تابع 11 - 33 الدرجات العلمية التى حصل عليها المصريون من الجامعات والاكاديميات المصرية و الأجنبية وفقا للدرجة و النوع  
( 2008 - 2012 )

الوحدة : بالعدد

2010			2009			2008			السنوات الجامعة
جملة Total	إناث Females	ذكور Males	جملة Total	إناث Females	ذكور Males	جملة Total	إناث Females	ذكور Males	
									<u>جامعة المنيا</u> 45
625	312	313	2 182	827	1 355	1 400	648	752	الجملة 46
182	122	60	1 686	646	1 040	933	446	487	دبلوم 47
313	136	177	333	128	205	338	147	191	ماجستير 48
130	54	76	163	53	110	129	55	74	دكتوراه 49
									<u>جامعة المنوفية</u> 50
4 616	2 778	1 838	4 238	2 104	2 134	2 135	848	1 287	الجملة 51
4 140	2 576	1 564	3 404	1 671	1 733	1 573	629	944	دبلوم 52
276	139	137	564	318	246	355	143	212	ماجستير 53
200	63	137	270	115	155	207	76	131	دكتوراه 54
									<u>جامعة قناة السويس</u> 55
1 975	1 093	882	1 203	620	583	2 147	1 010	1 137	الجملة 56
1 677	949	728	787	437	350	1 619	786	833	دبلوم 57
208	107	101	305	153	152	323	142	181	ماجستير 58
90	37	53	111	30	81	205	82	123	دكتوراه 59
									<u>جامعة جنوب الوادى</u> 60
369	129	240	2 751	1 793	958	1 017	371	646	الجملة 61
327	121	206	2 651	1756	895	896	331	565	دبلوم 62
33	7	26	72	28	44	88	28	60	ماجستير 63
9	1	8	28	9	19	33	12	21	دكتوراه 64
									<u>جامعة بنها</u> 65
1 609	969	640	2 547	1 571	976	1 714	575	1 139	الجملة 66
1 236	814	422	2 008	1354	654	1 265	418	847	دبلوم 67
293	128	165	373	157	216	307	102	205	ماجستير 68
80	27	53	166	60	106	142	55	87	دكتوراه 69
									<u>جامعة الفيوم</u> 70
-	-	-	600	428	172	394	122	272	الجملة 71
-	-	-	522	389	133	250	78	172	دبلوم 72
-	-	-	54	29	25	76	23	53	ماجستير 73
-	-	-	24	10	14	68	21	47	دكتوراه 74
									<u>جامعة بنى سويف</u> 75
221	112	109	506	43	463	1 284	334	950	الجملة 76
34	18	16	440	17	423	1 234	318	916	دبلوم 77
105	56	49	35	14	21	26	8	18	ماجستير 78
82	38	44	31	12	19	24	8	16	دكتوراه 79
									<u>جامعة كفر الشيخ</u> 80
4 977	2 886	2 091	1 670	1 065	605	362	161	201	الجملة 81
4 837	2 812	2 025	1 468	978	490	176	89	87	دبلوم 82
87	50	37	134	60	74	103	38	65	ماجستير 83
53	24	29	68	27	41	83	34	49	دكتوراه 84
									<u>جامعة سوهاج</u> 85
405	188	217	1 403	849	554	906	382	524	الجملة 86
273	150	123	1 293	805	488	827	353	474	دبلوم 87
94	34	60	77	35	42	45	18	27	ماجستير 88
38	4	34	33	9	24	34	11	23	دكتوراه 89

تابع 11 - 33 الدرجات العلمية التي حصل عليها المصريون من الجامعات والاكاديميات المصرية و الأجنبية وفقا للدرجة و النوع  
( 2008 - 2012 )

الوحدة : بالعدد

2010			2009			2008			السنوات الجامعة
جملة Total	إناث Females	ذكور Males	جملة Total	إناث Females	ذكور Males	جملة Total	إناث Females	ذكور Males	
1 031	355	676	1 081	327	754	1 502	442	1 060	<u>جامعة الأزهر</u> 90
155	18	137	225	90	135	327	76	251	الجملة 91
500	226	274	539	180	359	767	233	534	دبلوم 92
376	111	265	317	57	260	408	133	275	ماجستير 93
									دكتوراه 94
207	109	98	209	119	90	221	128	93	<u>الجامعة الأمريكية</u> 95
-	-	-	-	-	-	-	-	-	الجملة 96
207	109	98	209	119	90	221	128	93	دبلوم 97
-	-	-	-	-	-	-	-	-	ماجستير 98
									دكتوراه 99
244	133	111	136	69	67	118	48	70	<u>أكاديمية الفنون</u> 100
132	72	60	91	46	45	79	35	44	الجملة 101
64	34	30	31	19	12	22	10	12	دبلوم 102
48	27	21	14	4	10	17	3	14	ماجستير 103
									دكتوراه 104
57	-	57	183	-	183	171	-	171	<u>أكاديمية ( الشرطة )</u> 105
28	-	28	116	-	116	112	-	112	الجملة 106
17	-	17	58	-	58	49	-	49	دبلوم 107
12	-	12	9	-	9	10	-	10	ماجستير 108
									دكتوراه 109
-	-	-	-	-	-	-	-	-	<u>جامعة بور سعيد</u> 110
-	-	-	-	-	-	-	-	-	الجملة 111
-	-	-	-	-	-	-	-	-	دبلوم 112
-	-	-	-	-	-	-	-	-	ماجستير 113
-	-	-	-	-	-	-	-	-	دكتوراه 114
-	-	-	-	-	-	-	-	-	<u>جامعة دمنهور</u> 115
-	-	-	-	-	-	-	-	-	الجملة 116
-	-	-	-	-	-	-	-	-	دبلوم 117
-	-	-	-	-	-	-	-	-	ماجستير 118
-	-	-	-	-	-	-	-	-	دكتوراه 119
-	-	-	-	-	-	-	-	-	<u>جامعة دمياط</u> 115
-	-	-	-	-	-	-	-	-	الجملة 116
-	-	-	-	-	-	-	-	-	دبلوم 117
-	-	-	-	-	-	-	-	-	ماجستير 118
-	-	-	-	-	-	-	-	-	دكتوراه 119
-	-	-	-	-	-	-	-	-	<u>جامعة أسوان</u> 115
-	-	-	-	-	-	-	-	-	الجملة 116
-	-	-	-	-	-	-	-	-	دبلوم 117
-	-	-	-	-	-	-	-	-	ماجستير 118
-	-	-	-	-	-	-	-	-	دكتوراه 119
-	-	-	-	-	-	-	-	-	<u>جامعة السويس</u> 115
-	-	-	-	-	-	-	-	-	الجملة 116
-	-	-	-	-	-	-	-	-	دبلوم 117
-	-	-	-	-	-	-	-	-	ماجستير 118
-	-	-	-	-	-	-	-	-	دكتوراه 119
991	186	805	174	25	149	156	37	119	<u>من الجامعات الأجنبية</u> 115
184	60	124	-	-	-	-	-	-	الجملة 116
496	95	401	7	2	5	15	8	7	دبلوم 117
311	31	280	167	23	144	141	29	112	ماجستير 118
									دكتوراه 119

Statistical Yearbook -Education

**11 - 34 - 1 STATE PUBLIC EXPENDITURE ON EDUCATION BY STATE  
PUBLIC BUDGET (04/05 -13/2014)**

Unit : MIL. L.E.

Item	Year				
	14/13	13/12	12/11	11/10	10/09
1 <b><u>The State Public Expenditure</u></b>	<b>689327</b>	<b>533 785</b>	<b>490 590</b>	<b>403 168</b>	<b>323 917</b>
2 <b><u>Public Expenditure on Education</u></b>	<b>80860</b>	<b>63 557</b>	<b>51 380</b>	<b>46 539</b>	<b>40 973</b>
3 Public Expenditure on education / Public Expenditure %	11.7	11.9	10.5	11.5	12.6
4 <b><u>Public Expenditure on pre- university Education</u></b>	<b>55029</b>	<b>49 829</b>	<b>40 294</b>	<b>36 305</b>	<b>31 465</b>
5 Public Expenditure on Pre-university education / Public Expenditure %	8	9.3	8.2	9.0	9.7
6 Public Expenditure on Pre-university education / expenditure on education (%)	68.1	78.4	78.4	78.0	76.8
7 <b><u>Public expenditure on univ.Education</u></b>	<b>18080</b>	<b>13 728</b>	<b>11 086</b>	<b>10 234</b>	<b>9 508</b>
8 Public Expenditure on university education / Public Expenditure %	2.6	2.6	2.3	2.5	2.9
9 Percentage of public expenditure on univ. education / expenditure on education (%)	22.4	21.6	21.6	22.0	23.2

**11 - 34 - 2 STATE PUBLIC EXPENDITURE ON EDUCATION BY STATE  
FINAL ACCOUNT(04/05 -12/2013)**

Unit : MIL. L.E.

Item	Year				
	13/12	12/11	11/10	10/09	09/08
1 <b><u>The State Public Expenditure</u></b>	<b>588188</b>	<b>470 992</b>	<b>401 866</b>	<b>365 987</b>	<b>351 500</b>
2 <b><u>Public Expenditure on Education</u></b>	<b>66180</b>	<b>61 672</b>	<b>52 801</b>	<b>49 049</b>	<b>43 398</b>
3 Public Expenditure on education / Public Expenditure %	11.3	13.1	13.1	13.4	12.3
4 <b><u>Public Expenditure on pre- university Education</u></b>	<b>44117</b>	<b>48 633</b>	<b>40 869</b>	<b>37 936</b>	<b>33 393</b>
5 Public Expenditure on Pre-university education / Public Expenditure %	7.5	10.3	10.2	10.4	9.5
6 Public Expenditure on Pre-university education / expenditure on education (%)	66.7	78.9	77.4	77.3	76.9
7 <b><u>Public expenditure on univ.Education</u></b>	<b>17482</b>	<b>13 039</b>	<b>11 932</b>	<b>11 113</b>	<b>10 005</b>
8 Public Expenditure on university education / Public Expenditure %	3.0	2.8	3.0	3.0	2.8
9 Percentage of public expenditure on univ. education / expenditure on education (%)	26.4	21.1	22.6	22.7	23.1

Source: CAPMAS



11 - 34 - 1 الانفاق العام للدوله على التعليم طبقا للموازنة العامة للدولة (05/04- 2014/13)

الوحدة : بالمليون جنيه

					السنة
09/08	08/07	07/06	06/05	05/04	البيان
343 912	244 061	217 275	187 817	160 104	1 <u>الانفاق العام للدولة</u>
35 396	30 234	26 715	24 295	22 480	2 <u>الانفاق العام على التعليم</u>
10.3	12.4	12.3	12.9	14.0	3 الانفاق العام على التعليم / الانفاق العام %
27 175	22 317	19 625	18 438	16 961	4 <u>الانفاق العام على التعليم قبل الجامعي</u>
7.9	9.1	9.0	9.8	10.6	5 الانفاق العام على التعليم قبل الجامعي / الانفاق العام %
76.8	73.8	73.5	75.9	75.4	6 الانفاق العام على التعليم قبل الجامعي / الانفاق على التعليم (%)
8 221	7 917	7 090	5 857	5 519	7 <u>الانفاق العام على التعليم الجامعي</u>
2.4	3.2	3.3	3.1	3.4	8 الانفاق العام على التعليم الجامعي / الانفاق العام %
23.2	26.2	26.5	24.1	24.6	9 نسبة الانفاق العام على التعليم الجامعي / اجمالي الانفاق على التعليم %

11 - 34 - 2 الانفاق العام للدوله على التعليم طبقا للحساب الختامي للدولة (05/04- 2013/12)

الوحدة : بالمليون جنيه

				السنة
08/07	07/06	06/05	05/04	البيان
282 290	222 029	207 811	161 611	1 <u>الانفاق العام للدولة</u>
33 482	27 559	25 490	25 647	2 <u>الانفاق العام على التعليم</u>
11.9	12.4	12.3	15.9	3 الانفاق العام على التعليم / الانفاق العام %
24 453	20 399	18 974	17 536	4 <u>الانفاق العام على التعليم قبل الجامعي</u>
8.7	9.2	9.1	10.9	5 الانفاق العام على التعليم قبل الجامعي / الانفاق العام %
73.0	74.0	74.4	68.4	6 الانفاق العام على التعليم قبل الجامعي / الانفاق على التعليم (%)
9 029	7 160	6 516	8 111	7 <u>الانفاق العام على التعليم الجامعي</u>
3.2	3.2	3.1	5.0	8 الانفاق العام على التعليم الجامعي / الانفاق العام %
27.0	26.0	25.6	31.6	9 نسبة الانفاق العام على التعليم الجامعي / اجمالي الانفاق على التعليم %

المصدر: الجهاز المركزي للتعبئة العامة والإحصاء

11 - 35 التسرب من التعليم الاساسى طبقا للنوع بمحافظات الجمهورية ( للأفراد من 6 الى أقل من 18 سنة )  
(أعداد ونسبة) وفقاً للنتائج النهائية للتعداد العام للسكان و الإسكان والمنشآت 2006

الوحدة : بالعدد

المحافظات	النوع	عدد السكان	لم يلتحق بالتعليم	المحافظات
		(من 6 الى أقل من 18 سنة )	Never enrolled	
		NO. of individuals	عدد	
		(From 6 to less than 18 years)	No.	
			%	
1	ذكر	9 084 697	4.65	422 361
2	إجمالى الجمهورية	8 500 384	6.95	590 831
3	جملة	17 585 081	5.76	1 013 192
4	ذكر	706 191	4.29	30 269
5	أنثى	675 281	4.23	28 558
6	جملة	1 381 472	4.26	58 827
7	ذكر	434 816	3.54	15 385
8	أنثى	406 668	4.18	16 994
9	جملة	841 484	3.85	32 379
10	ذكر	62 714	1.91	1 195
11	أنثى	58 315	1.71	999
12	جملة	121 029	1.81	2 194
13	ذكر	61 882	2.36	1 463
14	أنثى	59 698	1.98	1 181
15	جملة	121 580	2.17	2 644
16	ذكر	209 965	4.86	10 195
17	أنثى	197 497	7.03	13 890
18	جملة	407 462	5.91	24 085
19	ذكر	335 730	6.08	20 409
20	أنثى	308 725	8.75	27 012
21	جملة	644 455	7.36	47 421
22	ذكر	129 519	2.76	3 580
23	أنثى	122 147	1.38	1 691
24	جملة	251 666	2.09	5 271
25	ذكر	593 583	3.18	18 849
26	أنثى	563 791	2.23	12 561
27	جملة	1157 374	2.71	31 410
28	ذكر	685 069	5.07	34 716
29	أنثى	643 910	5.16	33 205
30	جملة	1328 979	5.11	67 921

يتبع

تابع 11 - 35 التسرب من التعليم الاساسى طبقاً للنوع بمحافظات الجمهورية ( للأفراد من 6 الى أقل من 18 سنة ) ( أعداد ونسبة) وفقاً للنتائج النهائية للعدد العام للسكان و الإسكان والمنشآت 2006

الوحدة : بالعدد

لم يلتحق بالتعليم Never enrolled		عدد السكان (من 6 الى أقل من 18 سنة )	النوع	المحافظات
عدد No.	%	NO. of individuals (From 6 to less than 18 years)		
21 372	4.2	508 889	ذكر	31
22 788	4.74	480 904	أنثى	القليوبية 32
<b>44 160</b>	<b>4.46</b>	<b>989 793</b>	جمله	33
12 378	3.84	322 158	ذكر	34
13 059	4.28	305 319	أنثى	كفر الشيخ 35
<b>25 437</b>	<b>4.05</b>	<b>627 477</b>	جمله	36
12 040	2.6	463 805	ذكر	37
10 537	2.39	440 027	أنثى	الغربية 38
<b>22 577</b>	<b>2.50</b>	<b>903 832</b>	جمله	39
10 294	2.62	392 341	ذكر	40
11 905	3.22	370 026	أنثى	المنوفية 41
<b>22 199</b>	<b>2.91</b>	<b>762 367</b>	جمله	42
30 707	5.32	577 714	ذكر	43
42 220	7.77	543 441	أنثى	البحيرة 44
<b>72 927</b>	<b>6.50</b>	<b>1 121 155</b>	جمله	45
3 489	2.93	119 124	ذكر	46
4 069	3.63	112 030	أنثى	الإسماعيلية 47
<b>7 558</b>	<b>3.27</b>	<b>231 154</b>	جمله	48
12 887	3.66	352 430	ذكر	49
12 237	3.66	333 999	أنثى	الجيزة 50
<b>25 124</b>	<b>3.66</b>	<b>686 429</b>	جمله	51
24 506	7.34	333 674	ذكر	52
46 223	14.92	309 796	أنثى	بنى سويف 53
<b>70 729</b>	<b>10.99</b>	<b>643 470</b>	جمله	54
26 068	7.35	354 760	ذكر	55
42 036	12.84	327 475	أنثى	الفيوم 56
<b>68 104</b>	<b>9.98</b>	<b>682 235</b>	جمله	57
40 477	6.75	599 928	ذكر	58
82 497	15.04	548 585	أنثى	المنيا 59
<b>122 974</b>	<b>10.71</b>	<b>1 148 513</b>	جمله	60

يتبع

تابع 11 - 35 التسرب من التعليم الاساسى طبقا للنوع بمحافظات الجمهورية ( للأفراد من 6 الى أقل من 18 سنة ) ( أعداد ونسبة) وفقاً للنتائج النهائية للتعديد العام للسكان و الإسكان والمنشآت 2006

الوحدة : بالعدد

المحافظات	النوع	عدد السكان (من 6 الى أقل من 18 سنة )		لم يلتحق بالتعليم Never enrolled
		NO. of individuals (From 6 to less than 18 years)	عدد No.	
61	ذكر	500 285	37 412	7.48
62	أنثى	457 235	63 123	13.81
63	جمله	957 520	100 535	10.50
64	ذكر	550 056	27 910	5.07
65	أنثى	500 270	53 486	10.69
66	جمله	1 050 326	81 396	7.75
67	ذكر	425 925	13 769	3.23
68	أنثى	394 546	30 411	7.71
69	جمله	820 471	44 180	5.38
70	ذكر	148 271	3 670	2.48
71	أنثى	141 290	4 632	3.28
72	جمله	289 561	8 302	2.87
73	ذكر	57 651	1 758	3.05
74	أنثى	55 315	2 024	3.66
75	جمله	112 966	3 782	3.35
76	ذكر	26 441	1 301	4.92
77	أنثى	24 035	1 118	4.65
78	جمله	50 476	2 419	4.79
79	ذكر	23 649	360	1.52
80	أنثى	22 344	493	2.21
81	جمله	45 993	853	1.85
82	ذكر	48 489	3 347	6.90
83	أنثى	44 002	7 842	17.82
84	جمله	92 491	11 189	12.10
85	ذكر	49 594	1 858	3.75
86	أنثى	44 591	3 173	7.12
87	جمله	94 185	5 031	5.34
88	ذكر	10 044	697	6.94
89	أنثى	9 122	867	9.50
90	جمله	19 166	1 564	8.16

المصدر : الجهاز المركزي للتعبيد العامة و الاحصاء

Statistical Yearbook -Education

11 - 35 BASIC EDUCATION DROP OUT BY SEX IN GOV. ( INDIVIDUALS FROM 6 TO LESS THAN 18 YEARS OLD ) (N0.& PERCENTAGE) ACCORDING TO THE FINAL RESULTS OF POPULATION, HOUSING AND ESTABLISHMENT 2006 CENSUS

Unit : No.

Governorates	Sex	التحق و تسرب		التحق ولم يتسرب		
		Enrolled & dropped out		Enrolled & did not drop out		
		%	عدد No.	%	عدد No.	
1	Male	2.67	242 595	92.67	8 419 741	
2	<b>Total</b>	<b>2.04</b>	<b>173 428</b>	<b>91.00</b>	<b>7 736 125</b>	
3	<b>Total</b>	<b>2.37</b>	<b>416 023</b>	<b>91.87</b>	<b>16 155 866</b>	
4	Male	1.77	12 534	93.93	663 388	
5	<b>Cairo</b>	Female	1.49	10 095	94.27	636 628
6	<b>Total</b>	<b>1.64</b>	<b>22 629</b>	<b>94.10</b>	<b>1 300 016</b>	
7	Male	2.93	12 741	93.53	406 690	
8	<b>Alexandria</b>	Female	2.76	11 223	93.06	378 451
9	<b>Total</b>	<b>2.85</b>	<b>23 964</b>	<b>93.30</b>	<b>785 141</b>	
10	Male	1.24	779	96.85	60 740	
11	<b>Port-said</b>	Female	0.98	570	97.31	56 746
12	<b>Total</b>	<b>1.11</b>	<b>1 349</b>	<b>97.07</b>	<b>117 486</b>	
13	Male	2.59	1 605	95.04	58 814	
14	<b>Suez</b>	Female	2.01	1 198	96.01	57 319
15	<b>Total</b>	<b>2.31</b>	<b>2 803</b>	<b>95.52</b>	<b>116 133</b>	
16	Male	3.02	6 332	92.13	193 438	
17	<b>Helwan</b>	Female	2.99	5 914	89.97	177 693
18	<b>Total</b>	<b>3.01</b>	<b>12 246</b>	<b>91.08</b>	<b>371 131</b>	
19	Male	2.96	9 931	90.96	305 390	
20	<b>6 October</b>	Female	3.16	9 759	88.09	271 954
21	<b>Total</b>	<b>3.06</b>	<b>19 690</b>	<b>89.59</b>	<b>577 344</b>	
22	Male	6.02	7 801	91.21	118 138	
23	<b>Damietta</b>	Female	2.04	2 496	96.57	117 960
24	<b>Total</b>	<b>4.09</b>	<b>10 297</b>	<b>93.81</b>	<b>236 098</b>	
25	Male	2.89	17 176	93.93	557 558	
26	<b>Dakahlia</b>	Female	1.44	8 130	96.33	543 100
27	<b>Total</b>	<b>2.19</b>	<b>25 306</b>	<b>95.10</b>	<b>1 100 658</b>	
28	Male	2.71	18 557	92.22	631 796	
29	<b>Sharkia</b>	Female	1.8	11 588	93.04	599 117
30	<b>Total</b>	<b>2.27</b>	<b>30 145</b>	<b>92.62</b>	<b>1 230 913</b>	

Continued

Statistical Yearbook -Education

11 - 35 BASIC EDUCATION DROP OUT BY SEX IN GOV. ( INDIVIDUALS FROM 6 TO LESS THAN 18 YEARS OLD ) (N0.& PERCENTAGE) ACCORDING TO THE FINAL RESULTS OF POPULATION, HOUSING AND ESTABLISHMENT 2006 CENSUS ( Cont.)

Unit : No.

Governorates	Sex	التحق و تسرب Enrolled & dropped out		التحق ولم يتسرب Enrolled & did not drop out	
		%	عدد No.	%	عدد No.
31	Male	3.22	16 407	92.58	471 110
32	Kalyoubia Female	2.8	13 467	92.46	444 649
33	<b>Total</b>	<b>3.02</b>	<b>29 874</b>	<b>92.52</b>	<b>915 759</b>
34	Male	2.56	8 256	93.6	301 524
35	Kafr-El-Sheikh Female	1.49	4 536	94.24	287 724
36	<b>Total</b>	<b>2.04</b>	<b>12 792</b>	<b>93.91</b>	<b>589 248</b>
37	Male	3.08	14 304	94.32	437 461
38	Gharbia Female	2.17	9 545	95.44	419 945
39	<b>Total</b>	<b>2.64</b>	<b>23 849</b>	<b>94.86</b>	<b>857 406</b>
40	Male	2.69	10 569	94.68	371 478
41	Menoufia Female	2.09	7 728	94.69	350 393
42	<b>Total</b>	<b>2.40</b>	<b>18 297</b>	<b>94.69</b>	<b>721 871</b>
43	Male	3.19	18 438	91.49	528 569
44	Behera Female	2.61	14 192	89.62	487 029
45	<b>Total</b>	<b>2.91</b>	<b>32 630</b>	<b>90.58</b>	<b>1 015 598</b>
46	Male	4.09	4 872	92.98	110 763
47	Ismailia Female	3.38	3 792	92.98	104 169
48	<b>Total</b>	<b>3.75</b>	<b>8 664</b>	<b>92.98</b>	<b>214 932</b>
49	Male	1.92	6 776	94.42	332 767
50	Giza Female	1.68	5 617	94.65	316 145
51	<b>Total</b>	<b>1.81</b>	<b>12 393</b>	<b>94.53</b>	<b>648 912</b>
52	Male	4.13	13 783	88.53	295 385
53	Beni-Suef Female	2.82	8 730	82.26	254 843
54	<b>Total</b>	<b>3.50</b>	<b>22 513</b>	<b>85.51</b>	<b>550 228</b>
55	Male	2.71	9 618	89.94	319 074
56	Fayoum Female	1.59	5 208	85.57	280 231
57	<b>Total</b>	<b>2.17</b>	<b>14 826</b>	<b>87.84</b>	<b>599 305</b>
58	Male	2.33	13 992	90.92	545 459
59	Menia Female	1.6	8 776	83.36	457 312
60	<b>Total</b>	<b>1.98</b>	<b>22 768</b>	<b>87.31</b>	<b>1 002 771</b>

Continued

Statistical Yearbook -Education

11 - 35 BASIC EDUCATION DROP OUT BY SEX IN GOV. ( INDIVIDUALS FROM 6 TO LESS THAN 18 YEARS OLD ) (NO.& PERCENTAGE) ACCORDING TO THE FINAL RESULTS OF POPULATION, HOUSING AND ESTABLISHMENT 2006 CENSUS Cont.

Unit : No.

Governorates	Sex	التحق و تسرب Enrolled & dropped out		التحق ولم يتسرب Enrolled & did not drop out	
		%	عدد No.	%	عدد No.
61	Male	3.1	15 511	89.42	447 362
62	Female	2.28	10 407	83.92	383 705
63	<b>Total</b>	<b>2.71</b>	<b>25 918</b>	<b>86.79</b>	<b>831 067</b>
64	Male	2.13	11 689	92.8	510 457
65	Female	1.86	9 299	87.45	437 485
66	<b>Total</b>	<b>2.00</b>	<b>20 988</b>	<b>90.25</b>	<b>947 942</b>
67	Male	1.15	4 886	95.62	407 270
68	Female	1.31	5 172	90.98	358 963
69	<b>Total</b>	<b>1.23</b>	<b>10 058</b>	<b>93.39</b>	<b>766 233</b>
70	Male	0.97	1 432	96.56	143 169
71	Female	0.52	734	96.2	135 924
72	<b>Total</b>	<b>0.75</b>	<b>2 166</b>	<b>96.38</b>	<b>279 093</b>
73	Male	1.24	716	95.71	55 177
74	Female	1.45	804	94.89	52 487
75	<b>Total</b>	<b>1.35</b>	<b>1 520</b>	<b>95.31</b>	<b>107 664</b>
76	Male	1.54	408	93.54	24 732
77	Female	1.1	264	94.25	22 653
78	<b>Total</b>	<b>1.33</b>	<b>672</b>	<b>93.88</b>	<b>47 385</b>
79	Male	1.22	288	97.26	23 001
80	Female	0.66	147	97.14	21 704
81	<b>Total</b>	<b>0.95</b>	<b>435</b>	<b>97.20</b>	<b>44 705</b>
82	Male	4.28	2 073	88.82	43 069
83	Female	6.12	2 694	76.06	33 466
84	<b>Total</b>	<b>5.15</b>	<b>4 767</b>	<b>82.75</b>	<b>76 535</b>
85	Male	1.34	665	94.91	47 071
86	Female	2.12	946	90.76	40 472
87	<b>Total</b>	<b>1.71</b>	<b>1 611</b>	<b>92.95</b>	<b>87 543</b>
88	Male	4.54	456	88.52	8 891
89	Female	4.35	397	86.14	7 858
90	<b>Total</b>	<b>4.45</b>	<b>853</b>	<b>87.39</b>	<b>16 749</b>

Source : CAPMAS

Statistical Yearbook -Education

11-36 TEACHING STAFF IN GOVERNMENTAL AND PRIVATE UNIVERSITIES 2012/2013

Unit : No.

Teaching Staff	بورسعيد (4) Port said <sup>(1)</sup>	دمهور Damanhour	سوهاج Souhag	كفر الشيخ Kafr-El Shiekh	الازهر Al- Azhar	حلوان Helwan	السويس Suez	قناة السويس (3) Suez Canal	المنوفية Menoufia	المنيا Menia	الزقازيق Zagazig	دمياط Damietta
1 <b>Gov. Universities</b>												
2 <b>Total</b>	949	863	1 420	881	12 659	4 120	466	2 557	2 905	2 805	5 684	685
3 Professor	76	50	164	149	1 381	568	37	326	384	511	1 099	56
4 Assistant	127	77	170	129	1 128	747	48	319	388	433	718	90
5 Teacher	330	205	416	285	2 320	1 346	185	724	956	764	1 558	196
6 Assistant Teacher	204	215	377	162	1 689	726	72	626	687	642	1 383	178
7 Demonstrator	212	316	293	156	6 141	733	124	562	490	455	926	165

(1) The University of Aswan have been separated of the Ganoub ElWadi University Starting from 2011/2012

(2) The University of Damietta have been separated of the Mansoura University Starting from 2011/2012

(3) The University of Suez have been separated of the Suez Canal University Starting from 2011/2012

(4) Port Said University was separated from Suez Canal University, from 2009/ 2010

(5)Saddat University was separated from Mounofia University, from 2012/ 2013

11- 36 TEACHING STAFF IN GOVERNMENTAL AND PRIVATE UNIVERSITIES 2012/2013

Unit : No.

Teaching Staff	الامانية German	العربية المفتوحة Arab open	المصرية للتعليم الالكترونى Egyptian E- learning	الدلتا Delta	النهضة Nahdia	النيل Nile	المستقبل Future	سيناء Sinai	الحديثة للتكنولوجيا والمعلومات Modern For Information & Technolog y	فاروس Pharos	المصرية الروسية Egyptian- Russian
1 <b>Priv. Universities</b>											
2 <b>Total</b>	...	38	51	156	458	12	532	245	212	378	342
3 Professor	...	3	7	17	58	3	89	24	25	12	132
4 Assistant Professor	...	4	5	8	25	6	80	13	5	8	12
5 Teacher	...	22	18	37	150	3	162	32	41	85	100
6 Assistant Teacher	...	9	2	30	50	-	64	36	61	109	23
7 Demonstrator	...	-	19	64	175	-	137	140	80	164	75

Source : Private Universities



11- 36 أعضاء هيئة التدريس بالجامعات الحكومية والخاصة عام 2012 / 2013

الوحدة : بالعدد

المنصورة <sup>(2)</sup>	طنطا	السادات	أسوان	جنوب الوادي <sup>1)</sup>	بنها	بنى سويف	الفيوم	السيوط	عين شمس	الإسكندرية	القاهرة	أعضاء هيئة التدريس
Mansoura	Tanta	Saddat	Aswan	Ganoub Al-Wadi	Banha	Beni-Suef	Fayoum	Asyout	Ain-Shams	Alexandria	Cairo	
4 902	3 647	460	471	1 168	3 342	1 613	1 599	3 594	8 965	6 077	11 543	1 الجامعات الحكومية
750	614	41	53	64	596	134	175	628	1 579	1 380	2 441	2 الاجمالي
651	518	67	67	123	423	166	207	496	1 400	751	1 665	3 أستاذ
1 390	1015	138	144	313	890	470	466	961	2 568	1 368	2 570	4 أستاذ مساعد
1 261	810	100	81	325	751	439	445	882	1 597	1 376	2 305	5 مدرس
850	690	114	126	343	682	404	306	627	1 821	1 202	2 562	6 مدرس مساعد
												7 معيد

(1) تم فصل جامعة أسوان عن جامعة جنوب الوادي ابتداء من عام 2011 / 2012

(2) تم فصل جامعة دمياط عن جامعة المنصورة ابتداء من عام 2011 / 2012

(3) تم فصل جامعة السويس عن جامعة قناة السويس ابتداء من عام 2011 / 2012

(4) تم فصل جامعة بورسعيد عن جامعة قناة السويس من 2009 / 2010

(5) تم فصل جامعة السادات عن جامعة المنوفية من 2012 / 2013

11- 36 أعضاء هيئة التدريس بالجامعات الحكومية والخاصة عام 2012 / 2013

الوحدة : بالعدد

الفرنسية	البريطانية	الاهرام الكندية	الأمريكية	السلمس من أكتوبر	مصر للعلوم والتكنولوجيا	مصر الدولية	أكتوبر للعلوم الحديثة والآداب	أعضاء هيئة التدريس
French	British	Al-Ahram Canadian	American	6-Oct	Misr Science and Technology	Misr international	October for Modern Sciences and Arts	
51	320	141	456	594	988	521	885	1 الجامعات الخاصة
11	34	10	105	61	161	66	82	2 الاجمالي
3	30	5	233	25	71	44	66	3 أستاذ
12	63	17	118	182	212	224	237	4 أستاذ مساعد
13	69	16	-	131	204	56	124	5 مدرس
12	124	93	-	195	340	131	376	6 مدرس مساعد
								7 معيد

المصدر : الجامعات الخاصة

Statistical Yearbook -Education

11- 37-1 ENROLLED IN " HIGH INSTITUTES & ACADEMIES" SUPERVISED BY MINISTRY OF  
HIGHER EDUCATION BY SEX (03/04- 2012/2013)

Unit : No.

Item	*13/12	12/11	11/10	10/09	09/08
1 <b>Total High institutes</b>	<b>331 980</b>	<b>305 204</b>	<b>308 554</b>	<b>355 318</b>	<b>375 752</b>
2 <b>Males</b>	238 751	217 268	211 311	232 861	240 379
3 <b>Females</b>	93 229	87 936	97 243	122 457	135 373
4 <b><u>Engineering&amp;Tecnology Institues</u></b>					
5 <b>Total</b>	<b>78 079</b>	<b>89 863</b>	<b>85 164</b>	<b>88 286</b>	<b>80 015</b>
6 <b>Males</b>	65 137	75 010	69 893	72 180	64 668
7 <b>Females</b>	12 942	14 853	15 271	16 106	15 347
8 <b><u>Institues of Computer</u></b>					
9 <b>Total</b>	<b>83 111</b>	<b>68 692</b>	<b>66 316</b>	<b>75 191</b>	<b>81 901</b>
10 <b>Males</b>	66 540	54 029	51 098	55 462	58 293
11 <b>Females</b>	16 571	14 663	15 218	19 729	23 608
12 <b><u>Commercial Institues</u></b>					
13 <b>Total</b>	<b>50 913</b>	<b>33 417</b>	<b>32 680</b>	<b>35 636</b>	<b>38 345</b>
14 <b>Males</b>	35 521	23 015	22 373	23 187	25 395
15 <b>Females</b>	15 392	10 402	10 307	12 449	12 950
16 <b><u>Institues of literary</u></b>					
17 <b>Total</b>	<b>1 815</b>	<b>2 003</b>	<b>2 866</b>	<b>4 192</b>	<b>5359</b>
18 <b>Males</b>	1 458	1 543	1 876	2 523	3 160
19 <b>Females</b>	357	460	990	1 669	2 199
20 <b><u>Institues of Agricultural</u></b>					
21 <b>Total</b>	<b>7 786</b>	<b>6 993</b>	<b>6 947</b>	<b>6 887</b>	<b>8 306</b>
22 <b>Males</b>	5 728	5 351	4 508	4 548	5 056
23 <b>Females</b>	2 058	1 642	2 439	2 339	3 250
24 <b><u>Institues of Social Service</u></b>					
25 <b>Total</b>	<b>73 903</b>	<b>76 962</b>	<b>85 242</b>	<b>111 620</b>	<b>125 304</b>
26 <b>Males</b>	38 288	38 246	40 175	51 027	58 367
27 <b>Females</b>	35 615	38 716	45 067	60 593	66 937
28 <b><u>Institues of Languages / Languages and Translation</u></b>					
29 <b>Total</b>	<b>8 580</b>	<b>7 998</b>	<b>8 468</b>	<b>10 366</b>	<b>11 542</b>
30 <b>Males</b>	5 863	5 486	5 511	6 468	6 914
31 <b>Females</b>	2 717	2 512	2 957	3 898	4 628
32 <b><u>Institues of Tourism and Hotels</u></b>					
33 <b>Total</b>	<b>24 634</b>	<b>16 163</b>	<b>18 925</b>	<b>21 321</b>	<b>22 186</b>
34 <b>Males</b>	18 572	12 795	14 812	16 486	16 912
35 <b>Females</b>	6 062	3 368	4 113	4 835	5 274
36 <b><u>Institues Information</u></b>					
37 <b>Total</b>	<b>3 159</b>	<b>3 113</b>	<b>1 946</b>	<b>1 819</b>	<b>2 794</b>
38 <b>Males</b>	1 644	1 793	1 065	980	1 614
39 <b>Females</b>	1 515	1 320	881	839	1 180

Continued

1-37-11 المقيدون بالمعاهد العالية والأكاديميات التابعة لوزارة التعليم العالي طبقاً للنوع (03/04 - 2012/2013)

الوحدة : بالعدد

08/07	07/06	06/05	05/04	04/03	البيان
<b>372 046</b>	<b>371 000</b>	<b>351 330</b>	<b>344 824</b>	<b>321 021</b>	1 إجمالي المعاهد العالية
236 435	234 339	214 994	216 408	201 439	2 طلبية
135 611	136 661	136 336	128 416	119 582	3 طالبات
					4 <u>معاهد هندسة وتكنولوجيا</u>
<b>69 563</b>	<b>62 075</b>	<b>49 585</b>	<b>53 139</b>	<b>46 835</b>	5 الجملة
55 632	50 048	39 285	43 285	38 019	6 طلبية
13 931	12 027	10 300	9 854	8 816	7 طالبات
					8 <u>معاهد حاسب آلي</u>
<b>82 204</b>	<b>78 568</b>	<b>71 223</b>	<b>63 427</b>	<b>55 892</b>	9 الجملة
60 374	57 750	54 806	46 741	40 943	10 طلبية
21 830	20 818	16 417	16 686	14 949	11 طالبات
					12 <u>معاهد تجارية</u>
<b>38 128</b>	<b>39 733</b>	<b>40 695</b>	<b>41 228</b>	<b>39 545</b>	13 الجملة
23 772	24 190	22 742	23 381	22 703	14 طلبية
14 356	15 543	17 953	17 847	16 842	15 طالبات
					16 <u>معاهد أدبية</u>
<b>5798</b>	<b>6053</b>	<b>5562</b>	<b>4818</b>	<b>4882</b>	17 الجملة
3 332	3 645	3 324	2 881	3 028	18 طلبية
2 466	2 408	2 238	1 937	1 854	19 طالبات
					20 <u>معاهد زراعية</u>
<b>8 862</b>	<b>9 725</b>	<b>10 442</b>	<b>11 733</b>	<b>12 620</b>	21 الجملة
5 656	6 391	6 936	7 995	8 816	22 طلبية
3 206	3 334	3 506	3 738	3 804	23 طالبات
					24 <u>معاهد خدمة إجتماعية</u>
<b>132 124</b>	<b>142 727</b>	<b>148 976</b>	<b>149 316</b>	<b>141 464</b>	25 الجملة
63 436	70 574	71 156	77 605	74 371	26 طلبية
68 688	72 153	77 820	71 711	67 093	27 طالبات
					28 <u>معاهد لغات / لغات وترجمة</u>
<b>11 483</b>	<b>11 228</b>	<b>9948</b>	<b>8365</b>	<b>6907</b>	29 الجملة
6 921	6 656	5 735	5 004	3 972	30 طلبية
4 562	4 572	4 213	3 361	2 935	31 طالبات
					32 <u>معاهد سياحة وفنادق</u>
<b>21 123</b>	<b>17 263</b>	<b>13 010</b>	<b>11 011</b>	<b>10 696</b>	33 الجملة
15 713	13 110	9 936	8 551	8 317	34 طلبية
5 410	4 153	3 074	2 460	2 379	35 طالبات
					36 <u>معاهد إعلام</u>
<b>2 761</b>	<b>3 628</b>	<b>1 889</b>	<b>1 787</b>	<b>2 180</b>	37 الجملة
1 599	1 975	1 074	965	1 270	38 طلبية
1 162	1 653	815	822	910	39 طالبات

يتبع

تابع 11-37-2 المقيدون بالمعاهد العالية و الأكاديميات التابعة لوزارة التعليم العالي (05/06 - 13/12)

## 11- 37-2 ENROLLED IN " HIGH INSTITUTES &amp; ACADEMIES" SUPERVISED BY MINISTRY OF HIGHER EDUCATION BY SEX (05/06 - 12/13) Cont.

Unit : No.

الوحدة : بالعدد

Item	*13/12	12/11	11/10	10/09	09/08	08/07	07/06	06/05	البيان
<b><u>Total Academies</u></b>									<b><u>إجمالي الأكاديميات</u></b>
<b>Total</b>	<b>20 044</b>	<b>27 670</b>	<b>24 688</b>	<b>26 964</b>	<b>25 499</b>	<b>21 303</b>	<b>20 484</b>	<b>20 119</b>	الجملة
Males	15 552	22 148	20 217	22 008	20 909	17 846	17 009	16 524	طلبة
Females	4 492	5 522	4 471	4 956	4 590	3 457	3 475	3 595	طالبات
<b><u>Academy of Arts</u></b>									<b><u>أكاديمية الفنون</u></b>
<b>Total</b>	<b>1 233</b>	<b>1 194</b>	<b>1 237</b>	<b>1 258</b>	<b>1 548</b>	<b>1 000</b>	<b>959</b>	<b>1 061</b>	الجملة
Males	770	745	736	687	945	602	640	677	طلبة
Females	463	449	501	571	603	398	319	384	طالبات
<b><u>Sadat Academy for Management Sciences</u></b>									<b><u>أكاديمية السادات للعلوم الإدارية</u></b>
<b>Total</b>	<b>1 945</b>	<b>4 985</b>	<b>2 394</b>	<b>2 803</b>	<b>2 702</b>	<b>1 454</b>	<b>1 974</b>	<b>1 988</b>	الجملة
Males	1 079	2 916	1 356	1 589	1 537	774	1 037	1 045	طلبة
Females	866	2 069	1 038	1 214	1 165	680	937	943	طالبات
<b><u>Arab Academy for Science And Technology and Maritime Transport</u></b>									<b><u>الأكاديمية العربية للعلوم والتكنولوجيا والنقل البحري</u></b>
<b>Total</b>	<b>16 866</b>	<b>16 258</b>	<b>16 179</b>	<b>16 454</b>	<b>15 082</b>	<b>12 663</b>	<b>11 456</b>	<b>11 362</b>	الجملة
Males	13 703	13 280	13 253	13 296	12 260	10 284	9 259	9 104	طلبة
Females	3 163	2 978	2 926	3 158	2 822	2 379	2 197	2 258	طالبات
<b><u>Police Academy</u></b>									<b><u>أكاديمية الشرطة</u></b>
<b>Total</b>	...	<b>5 233</b>	<b>4 878</b>	<b>6 449</b>	<b>6 167</b>	<b>6 186</b>	<b>6 095</b>	<b>5 708</b>	الجملة
Males	...	5 207	4 872	6 436	6 167	6 186	6 073	5 698	طلبة
Females	...	26	6	13	-	-	22	10	طالبات

Source : Ministry of Higher Education

المصدر : وزارة التعليم العالي

Figure (11-1)

شكل رقم (1-11)

تطور أعداد الفصول بالتعليم الإبتدائي العام ، الأعدادى العام ، الثانوى الفنى (2013/12 - 03/02)  
 Development of No. of Classes in General Primary, Preparatory , Secondary & Technical Education (02/03 -12/2013)

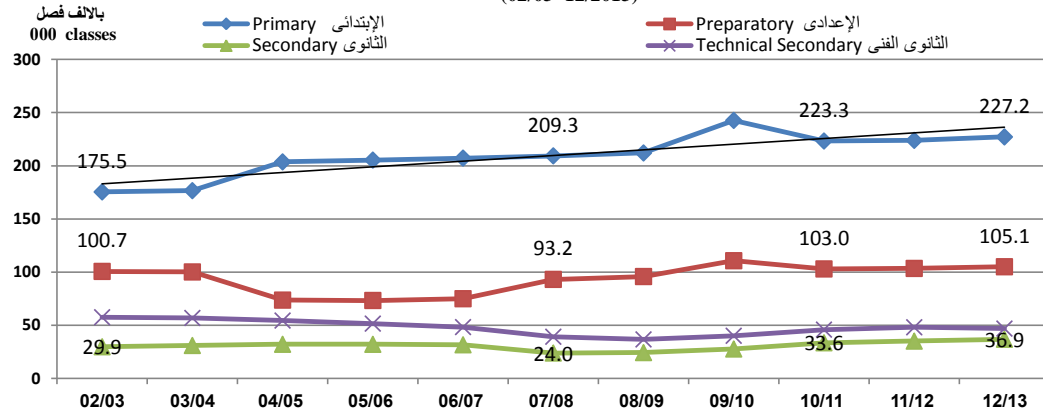

Source : Ministry of Education

المصدر : وزارة التربية والتعليم

Figure (11-2)

شكل رقم (2-11)

تطور أعداد الفصول بالتعليم الأزهرى الإبتدائى ، الأعدادى ، الثانوى (2013/12-03/02)  
 Development Of No. Of Classes In Al- Azhar Primary ,Preparatory & Secondary Education (02/2003 - 12/2013)

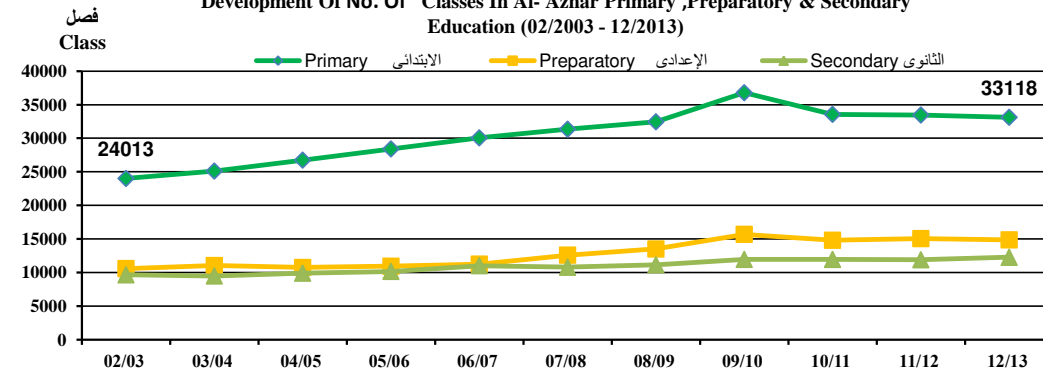

Source : Al-Azhar Al-Sherif

المصدر : الأزهر الشريف

Figure (11-3)

شكل رقم (3-11)

التاجون بالتعليم الإبتدائى ، الأعدادى ، والثانوى العام ( 2013/12 - 2003/02)  
 Students Who Passed Examination In General Primary, Preparatory & Secondary Education ( 02/03- 12/2013)

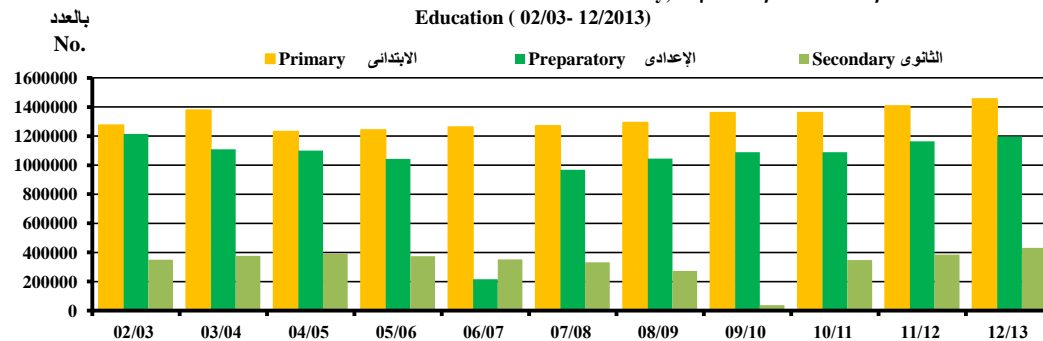

Source : Ministry of Education

المصدر : وزارة التربية والتعليم

Figure (11-4)

شكل رقم (4-11)

الناجحون بالتعليم الفني (2013/12 - 02/01)

Students Who Passed in Technical Education (01/02 - 12/2013)

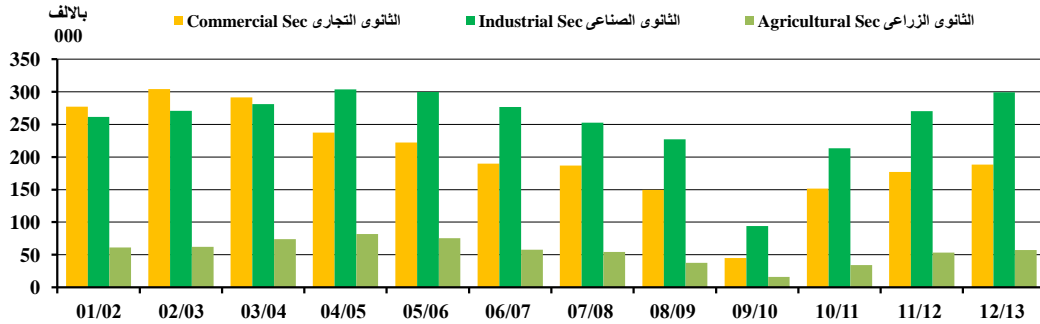

Source : Ministry of Education

المصدر : وزارة التربية والتعليم

Figure (11-5)

شكل رقم (5-11)

اعداد الطلاب بالجامعات الحكومية طبقاً للنوع (2013 /12 - 04/03)

Student No. Enrolled in Gov. Universities by Sex (03/04 - 12/2013)

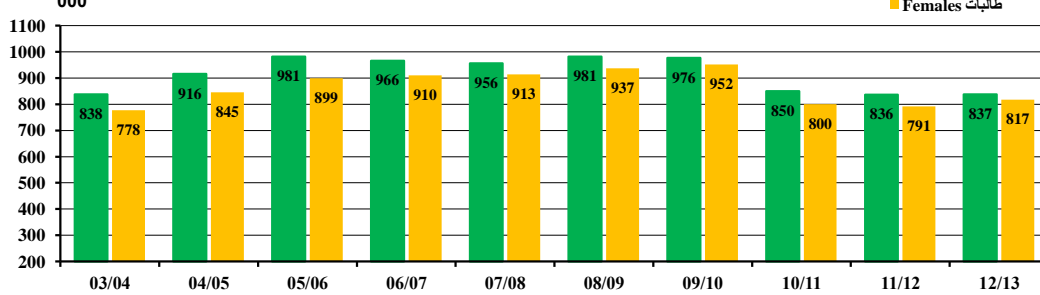

Source : Higher Council for Universities - Governmental universities and private universities

المصدر : المجلس الأعلى للجامعات - الجامعات الحكومية والجامعات الخاصة

Figure (11-6)

شكل رقم (6-11)

إجمالي اعداد الطلاب المقيدن بالكليات النظرية و العملية في جامعات الجمهورية (2013/12 - 04/03)

Total No. of Students Enrolled In Theoretical & Practical Faculties in A.R.E (03/04- 12/2013)

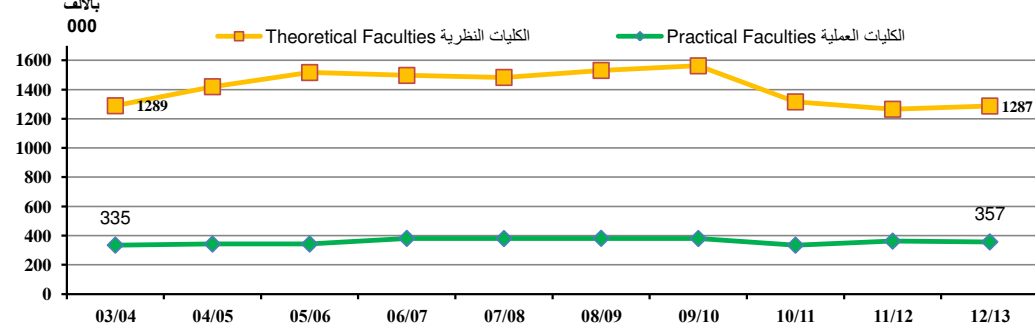

Source : Ministry of Higher Education , Al-Azhar University &Governmental Universities

المصدر : وزارة التعليم العالي وجامعة الأزهر والجامعات الحكومية

Figure (11 -7)

إجمالي الطلاب المقيدون بالمعاهد الفنية الحكومية (03/04- 12/13)

شكل رقم (7-11)

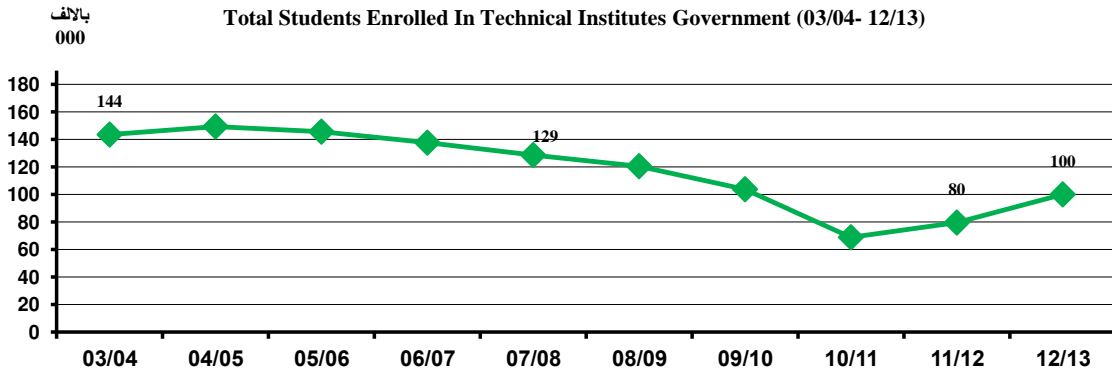

Source : Ministry of Higher Education

المصدر : وزارة التعليم العالي

Figure (11-8)

تطور خريجو الجامعات طبقاً للنوع (2012/11 - 02/01)

شكل رقم (8-11)

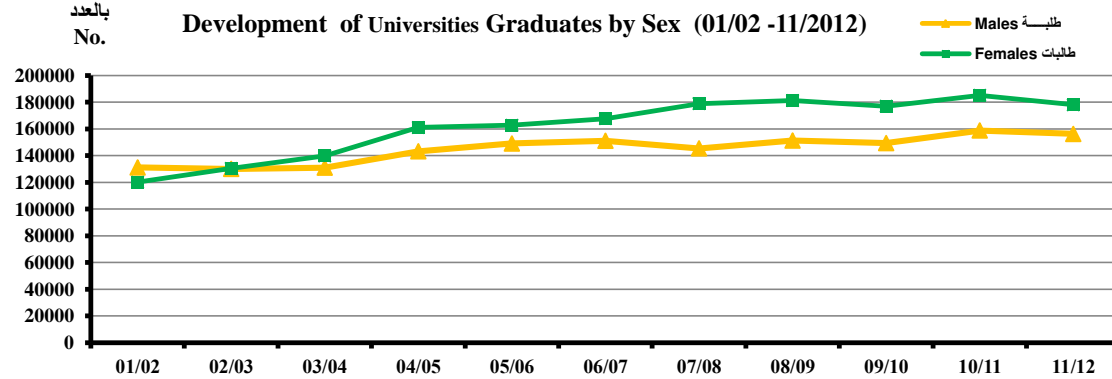

Source : Ministry of Higher Education & Al-Azhar University

المصدر : وزارة التعليم العالي و جامعة الأزهر

Figure (11-9)

تطور اعداد الخريجين بالكليات النظرية والعملية طبقاً للنوع (2012/11 - 2002/01)

شكل رقم (9-11)

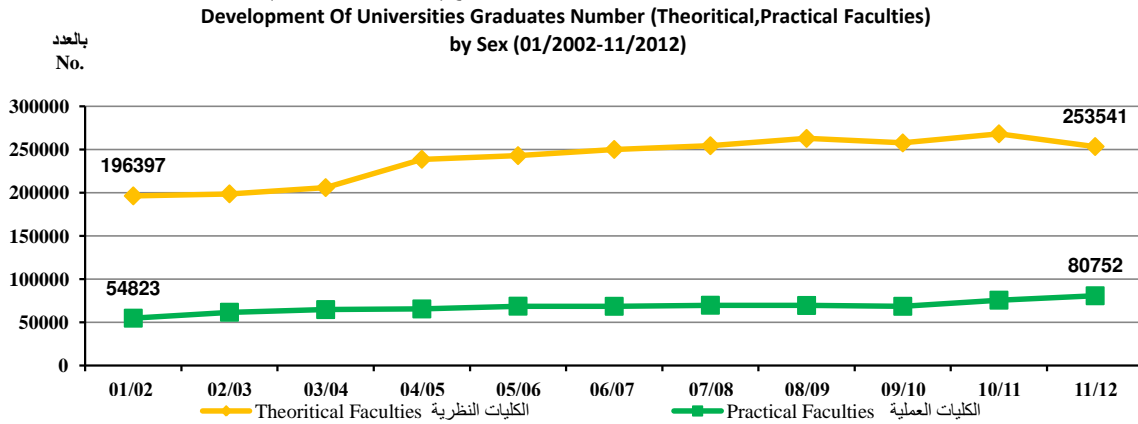

Source : Government and private universities, Ministry of Higher Education & Al-Azhar University

المصدر : الجامعات الحكومية والخاصة ، و وزارة التعليم العالي و جامعة الأزهر

Figure (11-10)  
بالآلاف

إجمالي خريجي المعاهد الفنية (2012/11-03/02)  
Total No. Of Technical Institutes Graduates  
(02/03- 11/2012)

شكل رقم (10-11)

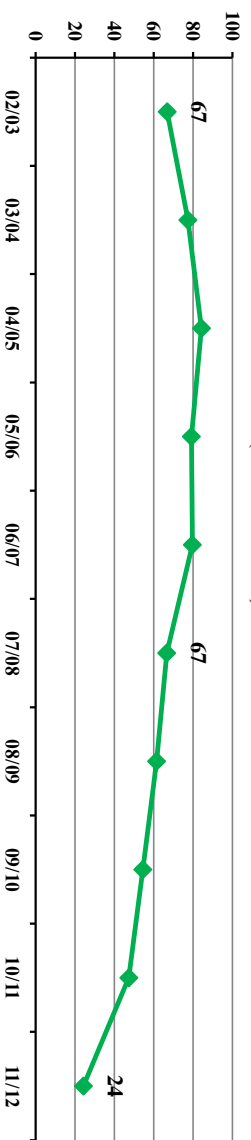

Source : Al Azhar .

المصدر : الأزهر الشريف

Figure (11-11)

بالعدد  
No.

إجمالي أعضاء هيئة التدريس بالجامعات الحكومية عام 2013 /2012  
Total No. Of Teaching Staff In Governmental Universities (2012/ 2013)

شكل رقم (11-11)

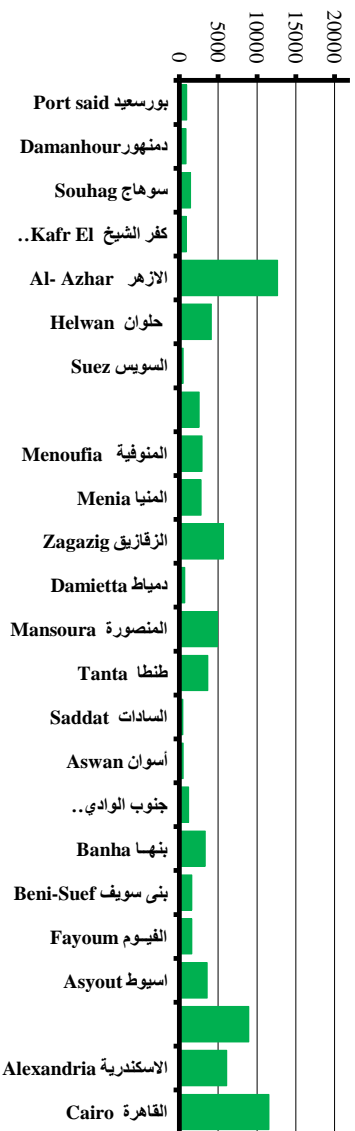
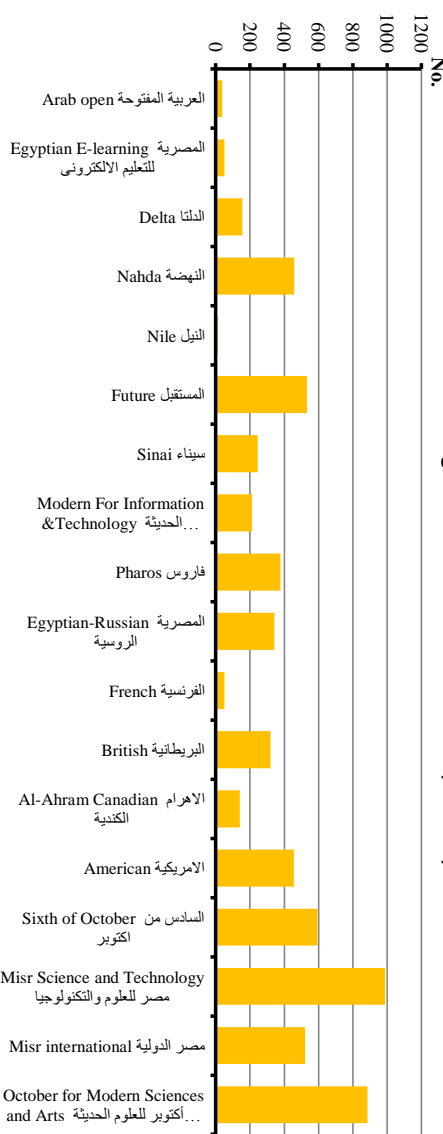

Figure (11-12)

بالعدد  
No.

إجمالي أعضاء هيئة التدريس بالجامعات الخاصة عام (2013 /12)  
Total No. Of Teaching Staff In Private Universities (12/2013)

شكل رقم (12-11)



Source :Government and private universities

المصدر : الجامعات الحكومية والخاصة



## الباب الثانى عشر

### الصحة

يلقى هذا الباب الضوء على قطاع الصحة لما لة من أهمية كبيرة من جانب الدولة حيث تهتم فى سياستها بالأوضاع الصحية للسكان ، وقد قامت الدولة بتنفيذ الاستراتيجيات والبرامج التى تهدف الى توفير الرعاية الصحية والطبية المناسبة رغم الزيادة المطردة فى أعداد السكان حتى تكون فى متناول جميع أفراد المجتمع وفى ظروف ميسرة ،ومن الفئات التى تحظى باهتمام خاص فى السياسات الصحية فئة الأطفال ، حيث تخصص لها البرامج الصحية المناسبة فى مجالات الوقاية والعلاج والتغذية ثم تمتد هذه الرعاية الى برامج التطعيم الأساسية وكذا الجرعات التنشيطية بما يحمى الأطفال من التعرض للأمراض المختلفة من أجل بناء أجيال سليمة عقليا وبدنيا . وقد نجحت الدولة فى القضاء على بعض الأمراض مثل شلل الأطفال وتقليل النسبة المرضية لعدد اخر مثل الحصبة والألتهاب الكبدى الوبانى وكذا وفيات الرضع والأطفال والأمهات .

ويوضح هذا الباب بيانات عن :

- الأسرة بالمستشفيات والوحدات الصحية
- وحدات البلهارسيا والملاريا
- وحدات الرعاية الصحية الأساسية
- حالات الدخول والوفيات بالمستشفيات العامة والمركزية
- تطعيم الأطفال
- الأنفاق العام على الصحة
- تكاليف علاج المواطنين بالداخل والخارج

مصادر البيانات: وزارة الصحة والسكان ومجلس الوزراء

### بعض التعاريف

قيمة الانفاق العام على الصحة :

اجمالى ما تتحمله الحكومة من انفاق على المستشفيات الحكومية ووحدات العلاج المختلفة وتكاليف العلاج على نفقة الدولة والتأمين الصحى العام .

المنشآت الصحية : هى كل منشأة نشاطها الرئيسى تقديم الخدمات العلاجية وبها مقومات هذه الخدمة كالأسرة والحجرات المخصصة للفحص والتحليل والعلاج والأجهزة والتجهيزات والأطباء... الخ .

ملاحظة: تم تعديل أو دمج بعض مسميات وحدات الرعاية الصحية طبقا لتقسيمات وزارة الصحة والسكان .

## **SECTION (12)**

### **HEALTH**

**This chapter highlights the health sector as it be of magor importance for the state as it gives much care to health situations in its policies by applying the strategies and programs aiming at providing the adequate health and medical care inspite of the regular increase in population numbers so as to be available to everyone. Children categories have special care in health policies where adequate health programs are specialized for them in prevention, treatment, and nutrition programs. Also, medical care extends to basic vaccination programs and activation doses as well which protect children from different diseases which help in building a mentally and physically healthy generations. The state had succeeded in eliminating some off diseases such as polio and to reduce sickness percent to another number such as measles and hepatitis, as well as infant mortality, children and maternal mortality.**

**This section presents data on :**

- Beds of Hospital &Healthy Units.**
- Bilharzia & Malaria units.**
- Basic Healthy Care Units**
- Cases of Admissions &No. of Deaths in central & General Hospitals.**
- Children Vaccinations.**
- Public Expenditure on health.**
- Citizens Treatment Costs inside Egypt & abroad**

**Data Sources: Ministry of Health and Population and Ministerial cabinet**

#### **Some definitions:**

**Public expenditure value on health:**

**The total expenditure spent by the government on governmental hospitals. different treatment units, treatment costs at the state expense, and public health insurance.**

**Health Establishments: every establishment which its main activity is specified in performing treatment services and includes all constituents of this service such as beds, examination, analysis and treatment rooms, devices, equipments and physicians..etc.**

**Note : Names of health care units have been modified or integrated according to divisions of Ministry of Health and Population.**

## 1-12 تكاليف علاج المواطنين على نفقة الدولة بالداخل والخارج (1996 - 2013)

12-1 CITIZENS TREATMENT COSTS INSIDE EGYPT & ABROAD AT  
THE STATE EXPENSES (1996 - 2013)

Costs : Mil. L.E

التكاليف : بالمليون جنيه

العلاج بالخارج Treatment Abroad			العلاج بالداخل Treatment Inside		السنة Year
التكاليف Costs	عدد المرافقين Companions	عدد المرضى Patients No.	التكاليف Costs	عدد المرضى ( بالالف ) Patients No. (000)	
64	610	715	205	84	1996
69	596	744	321	136	1997
81	632	790	456	201	1998
62	434	616	649	369	1999
33	238	461	790	491	2000
26	156	348	1,038	750	2001
14	115	220	1,194	907	2002
20	134	229	1,284	1,015	2003
20	164	240	1,644	1,156	2004
12	94	149	1,625	1,265	2005
23	158	214	1,745	1,420	2006
35	176	285	2,030	1,602	2007
33	183	245	2,477	1,681	2008
28	193	240	3,918	2,155	2009
21	102	149	1,986	1,217	2010
4	35	46	2,060	1,198	<sup>(1)</sup> 2011
3	23	42	2,624	1,428	2012
2	9	25	2,960	1,615	*2013

(1)By treatment decisions issued by Ministerial cabinet and Ministry of Health & Population until 2010 & in 2011 decisions issued by the Ministry of Health Population only

Source : CAPMAS

(1) طبقا لقرارات العلاج الصادرة من مجلس الوزراء ووزارة الصحة والسكان حتى عام 2010 ومن عام 2011 القرارات تصدر من وزارة الصحة والسكان فقط

المصدر : الجهاز المركزى للتعبئة العامة و الاحصاء

12-2 العلاج بالداخل علي نفقة الدولة موزعا طبقا للتخصصات الطبية المختلفة عام 2013<sup>(1)</sup>  
 12-2 TREATMENT IN EGYPT AT THE STATE EXPENSES BY MEDICAL  
 SPECIALIZATION IN 2013<sup>(1)</sup>

Medical specializations	تكاليف العلاج (بالآلف جنيهه) Costs of Treatment (000)			% للاجمالي	عدد المرضى	التخصصات الطبية
	متوسط تكلفة المريض (بالجنيه)* Average cost patient (L.E)*	% للاجمالي %	تكاليف للعلاج Treatment costs.	% Total	No.of Patients	
		Total				
<b>Total</b>	<b>25,715</b>	<b>100</b>	<b>2,959,512</b>	<b>100</b>	<b>1,615,225</b>	<b>الإجمالي العام</b>
Abdominal	1,221	48	1,411,300	72	1,155,928	باطنة
Tumors	2,779	39	546,468	17	196,628	أورام
Urinary Tracks	8,530	133	728,033	43	85,350	مسالك
Neurosis	1,196	9	63,131	62	52,785	عصبية
Orthopedic	2,604	193	121,769	89	46,757	عظام
Ophthalmic	1,193	33	40,235	72	33,733	عيون
Gynecological	279	17	6,832	72	24,456	نساء
Surgery	1,992	345	23,558	48	11,825	جراحة
Blood diseases	2,385	65	15,394	55	6,455	أمراض الدم
Ear &Nose &Throat	2,465	16	2,460	15	998	أنف وأذن وحنجرة
Dermatitis	1,071	13	332	31	310	جلدية

(1) According to decisions issued by Ministry of Health &Population

Source: CAPMAS

(1) طبقا لقرارات العلاج الصادرة من وزارة الصحة والسكان

المصدر : الجهاز المركزي للتعبئة العامة والاحصاء

## 3-12 العلاج بالخارج علي نفقة الدولة طبقا للدول خلال عام 2013

## 12-3 TREATMENT ABROAD AT THE STATE EXPENSES BY COUNTRY IN 2013

Cost : By (000)

التكاليف : بالآلاف جنيه

Countries	متوسط بدل ونفقات السفر للمريض والمرافق	متوسط تكلفة علاج المريض (2)	% لإجمالي	تكاليف العلاج			عدد المرافقين	عدد المرضى			الدول
				Costs of Treatment				No. of Patients			
	Patient's average cost (2)	% Total	الإجمالي	نفقات و بدل السفر (1)	قيمة المبالغ المعمدة للعلاج	No. of Companions	المجموع	أنث	ذكور		
Total costs	Travel costs & allowances (1)	Treatment costs	Total	Females	Males						
Total	19	72	100	2423	631	1792	9	25	...	...	الإجمالي ١-٢
Italy	18	83	24.4	591	175	416	5	5	...	...	إيطاليا
France	20	64	20.9	506	122	384	...	6	...	...	فرنسا
Germany	18	97	18.9	458	071	387	...	4	...	...	ألمانيا
England	17.0	47	11.9	288	100	188	2	4	...	...	إنجلترا
U.S.A	20	58	4.0	097	039	058	1	1	...	...	أمريكا
Belgium	23	56	10.7	259	90	169	1	3	...	...	بلجيكا
Austria	17	95	9.2	224	34	190	...	2	...	...	النمسا

(1) Travel allowances are estimated according to the P.M decision no. 1372 of 1985 except what is being stipulated in treatment decisions

(1) فئات بدل السفر تم تقديرها طبقا لقرار السيد الدكتور/ رئيس مجلس الوزراء رقم 1372 لسنة 1985 عدا ما نصت عليه قرارات العلاج

(2) Without travel costs & allowances

(2) بدون نفقات وبدل السفر

Expenses of travel by airlines are estimated according to the prices of Egypt Air Company (touristic class back and forth)

نفقات السفر بالطائرة تم تقديرها طبقا لاسعار شركة مصر للطيران (الدرجة السياحية ذهابا وعودة)

Source: Ministry of Health and Population and the Ministerial Cabinet

المصدر : وزارة الصحة والسكان ومجلس الوزراء

## Statistical Yearbook - Health

### 12-4 NO. OF BEDS OF HOSPITALS BY SECTOR(Gov. / Private) (2002 - 2012)

Unit : No.

SECTOR	2012	2011	2010	2009	2008	2007
<b>Total</b>	<b>128,473</b>	<b>127,712</b>	<b>127,733</b>	<b>129,472</b>	<b>136,882</b>	<b>152,424</b>
<b><u>No. of beds of hospitals in Ministry of Health &amp; Population</u></b>	<b>40,801</b>	<b>41,647</b>	<b>42,792</b>	<b>44,608</b>	<b>63,006</b>	<b>79,076</b>
<b><u>No. of Beds in authorities supervised by Ministry of Health &amp; Population</u></b>	<b>24,424</b>	<b>25,282</b>	<b>25,034</b>	<b>26,857</b>	<b>17,207</b>	<b>17,021</b>
Specialized medical centers	4,498	5,105	4,361	5,441	...	...
Psychiatric hospitals	6,872	6,872	6,971	6,283	...	...
Educational hospitals	4,089	4 464	4 452	(1) 5367	4,230	4,445
Educational institutes					1,117	1,160
Gov.Health insurance	7,142	6,919	7,247	7,844	9,714	9,277
Medical Authority	1,823	1,922	2,003	1,922	2,146	2,139
<b><u>Other Authorities</u></b>	<b>31,595</b>	<b>31,390</b>	<b>31,039</b>	<b>31,288</b>	<b>29,855</b>	<b>30,272</b>
Universities	27,638	27,530	27,179	27,225	25,742	26,310
Police & Prisons hospitals	1,368	1,382	1,382	1,382	1,382	1,382
Railway hospitals	385	288	288	288	351	351
Others bodies	2,204	2,190	2,190	2,393	2,380	2,229
<b>No. of Beds in private sector hospitals</b>	<b>31,653</b>	<b>29,393</b>	<b>28,868</b>	<b>26,719</b>	<b>26,814</b>	<b>26,055</b>

(1) Educational hospitals & institutes have been merged from 2009.

(2) has been moved from university students to health insurance in 2002

Source: Ministry of Health & Population

### 12-5 BILHARZIA & MALARIA UNITS (2002 - 2012)

Unit : No.

Item	2012	2011	2010	2009	2008	2007
<b>Total</b>	<b>2,754</b>	<b>2,758</b>	<b>2,758</b>	<b>2,362</b>	<b>2,385</b>	<b>2,350</b>
Bilharzia centers	160	162	162	155	161	162
Bilharzia Group	434	441	441	313	334	337
Bilharzia units	1,639	1,642	1,642	1,374	1,361	1,397
Malaria Combating Inspection	106	95	95	82	83	82
Main Malaria Combating Units	121	106	106	118	130	143
Malaria Combating Mission	294	312	312	320	316	229

Source: Ministry of Health & Population

4-12 عدد الأسرة بالمستشفيات طبقاً للقطاع (حكومي / خاص) (2002 - 2012)

الوحدة : بالعدد

2006	2005	2004	2003	2002	القطاع
152,134	152,173	149,965	145,703	144,519	الاجمالي
78,894	80,103	80,311	80,621	80,535	عدد الأسرة بمستشفيات وزارة الصحة والسكان
17,447	17,418	16,528	16,177	16,263	عدد الأسرة بالجهات التابعة لوزارة الصحة والسكان
...	...	...	...	...	المراكز الطبية المتخصصة
...	...	...	...	...	مستشفيات نفسية
4,509	3,840	4,307	4,243	4,302	مستشفيات تعليمية
1,135	1,752	1,063	1,052	1,102	معاهد تعليمية
9,661	9,697	8,999	8,730	8,730	التأمين الصحي الحكومي
2,142	2,129	2,159	2,152	2,129	المؤسسة العلاجية
29,486	28,831	27,552	24,770	24,227	جهات اخرى
25,523	25,388	24,080	21,432	20,911	الجامعات
1,382	1,259	1,210	1,076	1,076	مستشفيات الشرطة والسجون
351	351	351	351	351	مستشفيات السكة الحديد
2,230	1,833	1,911	1,911	1,889	هيئات اخرى
26,307	25,821	25,574	24,135	23,494	عدد أسرة مستشفيات القطاع الخاص

(1) تم دمج المستشفيات والمعاهد التعليمية بدأ من عام 2009.

(2) تم نقل طلبية الجامعات إلى التأمين الصحي ابتداءً من عام 2002

المصدر : وزارة الصحة والسكان

5-12 وحدات البلهارسيا والملاريا (2002-2012)

الوحدة : بالعدد

2006	2005	2004	2003	2002	البيان
2,428	2,329	2,261	2,223	2,232	الاجمالي
159	156	145	142	141	مراكز البلهارسيا
346	329	323	321	323	مجموعة البلهارسيا
1,415	1,364	1,286	1,248	1,259	وحدات البلهارسيا
48	52	72	76	77	تفتيش مكافحة الملاريا
174	169	175	156	156	وحدات رئيسية لمكافحة الملاريا
286	259	260	280	276	مأمورية مكافحة الملاريا

المصدر : وزارة الصحة والسكان

Statistical Yearbook - Health

12-6 HEALTHY UNITS WITH BEDS SUPERVISED BY MINISTRY OF HEALTH  
BY PECIALIZATION ( 2002 - 2012\*)

Specialization	Unit	2012	2011	2010	2009	2008	2007
<b>Total</b>	<b>Units</b>	<b>386</b>	<b>388</b>	<b>407</b>	<b>407</b>	<b>449</b>	<b>502</b>
	<b>Beds</b>	<b>40,801</b>	<b>41,647</b>	<b>42,792</b>	<b>44,608</b>	<b>63,006</b>	<b>67,504</b>
General and central hospitals	Units	256	256	274	274	248	234
	Beds	28,153	29,278	30,098	31,300	34,354	34,719
Hospitals Following to the head quarter of the ministry <sup>(1)</sup>	Units	-	-	-	-	28	24
	Beds	-	-	-	-	4,842	4,438
Neoplasms centers <sup>(1)</sup>	Units	-	-	-	-	7	8
	Beds	-	-	-	-	505	574
One day surgery <sup>(1)</sup>	Units	-	-	-	-	14	12
	Beds	-	-	-	-	827	763
Specialized hospitals	Units	2	2	2	2	-	-
	Beds	311	291	291	330	-	-
Delivery and infants	Units	13	14	15	15	11	10
	Beds	761	687	753	784	728	645
Psychological <sup>(1)</sup>	Units	-	-	-	-	17	18
	Beds	-	-	-	-	6,676	6,543
Chest	Units	32	32	32	32	32	38
	Beds	4,531	4,631	4,722	5,095	5,775	6,220
Chest clinics with beds <sup>(2)</sup>	Units	-	-	-	-	4	6
	Beds	-	-	-	-	138	154
Skin	Units	3	4	3	4	1	1
	Beds	110	70	60	72	60	100
Ophthalmic	Units	29	29	29	29	30	29
	Beds	1,156	961	1,054	1,180	1,530	1,438
Tropical	Units	-	-	-	-	8	8
	Beds	-	-	-	-	83	83
Fever	Units	44	43	43	43	42	106
	Beds	4,982	4,869	4,934	4,966	5,976	10,348
Leprosy	Units	2	2	3	2	2	3
	Beds	661	710	731	721	1,400	1,400
Hospitals Neurologists	Units	1	1	1	1	-	-
	Beds	70	63	63	74	-	-
Quarantine <sup>(3)</sup>	Units	-	-	-	-	4	5
	Beds	-	-	-	-	79	79
Kidney and Urinary Tract	Units	1	2	2	2	1	-
	Beds	16	16	16	16	33	-
Elderly centers	Units	3	3	3	3	-	-
	Beds	50	71	70	70	-	-

(1) dependence was transferred to third parties belonging to the Ministry from 2009



6-12 الوحدات الصحية ذات الأسرة التابعة لوزارة الصحة طبقا للتخصص ( 2002 - 2012 )\*

2006	2005	2004	2003	2002	الوحدة	التخصص
500	487	485	484	482	وحدات	الاجمالي
67,555	68,230	68,246	68,397	68,205	أسرة	
234	229	230	229	228	وحدات	المستشفيات العامة و المركزية
34,794	34,542	34,465	35,152	34,889	أسرة	
24	23	23	21	21	وحدات	مستشفيات تابعة لديوان عام الوزارة <sup>(1)</sup>
4,818	4,664	5,285	4,795	4,795	أسرة	
8	8	8	8	8	وحدات	مراكز اورام <sup>(1)</sup>
556	514	471	445	445	أسرة	
12	10	9	8	8	وحدات	جراحة اليوم الواحد <sup>(1)</sup>
711	472	390	349	349	أسرة	
-	-	-	-	-	وحدات	المستشفيات التخصصية
-	-	-	-	-	أسرة	
10	11	11	12	12	وحدات	ولادة وأطفال
728	714	712	777	777	أسرة	
17	16	15	15	15	وحدات	نفسية <sup>(1)</sup>
6,415	8,182	8,021	7,943	7,943	أسرة	
38	36	36	36	36	وحدات	صدرية
6,308	6,411	6,518	6,558	6,582	أسرة	
6	6	6	7	7	وحدات	مستوصفات صدر بأسرة <sup>(2)</sup>
147	163	161	165	165	أسرة	
1	1	1	1	1	وحدات	جلدية
100	66	66	66	66	أسرة	
29	29	29	29	29	وحدات	رمد
1,389	1,541	1,559	1,598	1,602	أسرة	
8	8	8	8	8	وحدات	متوطنة
83	53	53	53	53	أسرة	
105	102	101	102	102	وحدات	حميات
10,278	9,579	9,184	8,978	9,021	أسرة	
3	3	3	3	2	وحدات	جذام
1,149	1,243	1,293	1,450	1,450	أسرة	
-	-	-	-	-	وحدات	مستشفيات مخ وأعصاب
-	-	-	-	-	أسرة	
5	5	5	5	5	وحدات	معزل حجر صحي <sup>(3)</sup>
79	86	68	68	68	أسرة	
-	-	-	-	-	وحدات	الكلى والمسالك البولية
-	-	-	-	-	أسرة	
-	-	-	-	-	وحدات	مراكز مسنين
-	-	-	-	-	أسرة	

(1) تم نقل تبعيتها إلى جهات تابعة للوزارة ابتداء من عام 2009

## Statistical Yearbook - Health

### 12-7 HEALTHY SERVICE UNITS WITHOUT BEDS BY SPECIALIZATION (1998 - 2012)

Unit: No.

Item	2012	2011	2010	2009	2008	2007
1 Independent Psychological Clinic	2	2	2	2	3	3
2 Independent Tropical Clinic	12	13	13	13	10	7
3 Independent Skin Clinic	11	12	13	14	15	15
4 Independent Ophthalmologists Clinic	-	-	-	-	-	-
5 Independent Leprosy Clinic	10	10	12	12	12	12
6 Urban Teeth Units	762	804	779	799	837	801
7 Rural Teeth Units	3,088	2,666	2,621	2,431	2,205	2,102
8 Check-up Clinic Before Marriage	380	318	260	32	16	23
9 Medical Committees	37	37	37	37	41	42

Source: Ministry of Health & Population

### 12-8 NO. OF BASIC HEALTH CARE UNITS (1998- 2012)

Item	2012	2011	2010	2009	2008	2007
1 <b>Total</b>	<b>5,263</b>	<b>5,136</b>	<b>5,103</b>	<b>4,948</b>	<b>4,839</b>	<b>4,077</b>
2 Healthy offices	329	314	315	322	324	328
3 Clinic (District - Comprehensive)	90	74	77	109	105	104
4 Motherhood & childhood care centers	149	156	162	178	175	196
5 Urban Health centers	91	154	208	343	342	318
6 Center / unit (Medicine - Health) The family of an urban	359	294	229	-	-	-
7 Basic care units in Rural	4,245	4,144	4,112	3,996	3,893	3,131

Source: Ministry of Health & Population

الكتاب الإحصائي السنوي - الصحة

7-12 وحدات الخدمات الصحية بدون اسره طبقاً للتخصص (2012-1998)

الوحدة : بالعدد

2006	2005	2004	2003	2002	2001	2000	1999	1998	البيان
3	3	3	1	1	5	5	6	6	1 عيادة نفسية مستقلة
8	7	7	7	7	9	9	10	10	2 عيادة متوطنة مستقلة
16	17	19	19	19	17	18	16	18	3 عيادة جلدية مستقلة
-	-	1	-	-	1	-	-	-	4 عيادة رمد مستقلة
12	12	12	11	11	12	13	13	18	5 عيادة جذام مستقلة
977	924	831	763	762	694	685	710	692	6 وحدات الاسنان بالحضر
1,894	1,812	1,763	1,707	1,702	1,361	1,206	1,102	1,069	7 وحدات الاسنان بالريف
22	22	21	18	19	20	20	16	17	8 عيادة فحص الراغبين قبل الزواج
43	44	44	44	44	86	111	145	157	9 لجان طبية

المصدر: وزارة الصحة والسكان

8-12 اعداد وحدات الرعاية الصحية الأساسية (1998 - 2012)

2006	2005	2004	2003	2002	2001	2000	1999	1998	البيان
4,017	3,976	3,911	3,859	3,825	3,650	3,527	3,407	3,378	1 الاجمالي
326	337	337	333	332	337	356	351	346	2 مكاتب الصحة
106	106	110	111	101	103	106	98	106	3 عيادة (حى - شاملة)
196	203	205	204	202	228	232	232	231	4 مراكز رعاية الامومة والطفولة
313	303	288	276	274	254	245	240	224	5 مراكز صحية بالحضر
-	-	-	-	-	-	-	-	-	6 مركز / وحدة (طب - صحة) أسرة بالحضر
3,076	3,027	2,971	2,935	2,916	2,728	2,588	2,486	2,471	7 وحدات الرعاية الأولية بالريف

المصدر: وزارة الصحة والسكان

Statistical Yearbook - Health

12-9 CASES OF ADMISSIONS & NO. OF DEATHS IN CENTRAL & GENERAL HOSPITALS, BY SPECIALIZATION (2009-2012)

Specialization	2012			2011		
	% الوفيات لحالات الدخول	أعداد الوفيات	حالات الدخول (بالعدد)	% الوفيات لحالات الدخول	أعداد الوفيات	حالات الدخول (بالعدد)
	% Deaths to Admissions Cases	No. of deaths	Cases of Admissions (No.)	% Deaths to Admissions Cases	No. of deaths	Cases of Admissions (No.)
1 Total	1	32,526	2,347,775	1	20,038	2,011,619
2 Diabetes	1	13	1,758	=	8	2,748
3 Chest	1	1,079	80,597	1	614	56,041
4 Isolation (Fever )	3	6,216	237,388	1	1,548	196,557
5 Sever respiratory diseases	1	5	931	1	3	442
6 Malignant neoplasms	1	29	2,631	1	8	1,210
7 Physiotherapy	-	-	131	1	2	140
8 Intensive care	7	6,331	91,194	6	3,533	57,529
9 Ophthalmic	=	173	37,758	=	17	29,421
10 Renal failure	=	6	12,025	4	690	15,370
11 Oral & dental surgery	4	67	1,667	=	3	559
12 Rabies	-	-	41	2	95	4,919
13 Urinary tracts	3	985	33,507	=	128	38,656
14 OBS. & Gyne.	=	1,711	469,933	=	1,672	364,514
15 Psychology & Neurology	1	126	9,731	7	681	9,739
16 Emergency	=	18	27,236	=	65	38,603
17 Paediatric	1	2,602	382,258	1	3,443	323,087
18 Prematurity NOS	7	4,746	66,478	7	3,044	42,545
19 Burns	26	1,010	3,923	5	27	495
20 Rheumatism	1	19	1,358	-	-	57
21 Cardiology	2	288	13,111	1	98	8,750
22 Endemic diseases	4	238	5,416	1	133	8,979
23 E.N.T	2	651	37,943	=	32	34,962
24 General medicine	1	2,100	318,980	1	2,149	290,537
25 Plastic surgery	4	79	1,894	9	313	3,341
26 General surgery	1	2,395	284,458	=	1,213	270,592
27 Orthopedic surgery	1	1,509	208,226	=	268	197,197
28 Neuro surgery	1	63	6,647	7	47	705
29 Endermic Sexual diseases	1	67	10,555	1	204	13,924

Source: Ministry of Health & Population

9-12 حالات الدخول واعداد ونسبة الوفيات بالمستشفيات العامة والمركزية طبقاً للتخصص (2009-2012)

2010			2009			التخصص
% الوفيات لحالات الدخول	أعداد الوفيات	حالات الدخول (بالعدد)	% الوفيات لحالات الدخول	أعداد الوفيات	حالات الدخول (بالعدد)	
% Deaths to Admissions Cases	No. of deaths	Cases of Admissions (No.)	% Deaths to Admissions Cases	No. of deaths	Cases of Admissions (No.)	
1	20,038	2,011,619	0.71	13 863	1 961 073	الاجمالي 1
=	9	20,909	0	9	3,375	سكر 2
1	664	59,322	1	638	68,815	صدر 3
1	1,673	280,066	1	1,607	241,360	عزل (حميات) 4
1	3	467	1	3	542	أمراض الجهاز التنفسي الحادة 5
1	9	1,281	1	9	1,486	اورام 6
1	2	149	1	2	173	علاج طبيعي 7
6	3,818	60,898	5	3,667	70,642	عناية مركزة 8
=	18	31,144	0	18	36,128	عيون 9
5	746	16,270	4	716	18,873	فشل و غسيل كلوي 10
1	3	592	0	3	686	جراحة فم و اسنان 11
2	103	5,207	2	99	6,040	كلب 12
=	138	40,919	0	130	46,838	مسالك بولية 13
=	1,807	385,857	0	1,735	447,601	نساء و ولادة 14
7	735	10,310	6	706	11,959	نفسية و عصبية 15
=	70	40,864	0	67	47,402	إستقبال طوارئ 16
1	3,720	342,004	1	3,574	396,731	أطفال 17
7	3,288	45,036	6	3,159	52,242	اطفال ميتسرين 18
6	29	524	5	28	608	الحروق 19
-	-	61	-	-	70	روماتيزم 20
1	106	9,262	1	102	10,745	قلب و اوعية دموية 21
2	144	9,505	1	138	11,026	امراض متوطنة 22
=	35	37,009	0	33	42,931	أنف و أذن و الحنجرة 23
1	2,320	306,992	1	2,229	356,116	باطنة عامة 24
10	338	3,536	8	325	4,102	جراحة تجميل 25
=	1,310	286,436	0	1,259	332,271	جراحة عامة 26
=	290	208,743	0	278	242,146	جراحة عظام 27
7	50	746	6	48	865	جراحة مخ و اعصاب 28
1	220	14,739	1	211	17,098	امراض جلدية و تناسلية 29

المصدر : وزارة الصحة والسكان

Statistical Yearbook - Health

12-10 NO. & PERCENTAGE OF CHILDREN (12-23 MONTHS) VACCINATED WITH TUPERCLOSIS AND HEPATITIS BY GOVERNORATE (2011 - 2012)

Unit : NO.

Governorates	2012							
	Hepatitis كبدى						الدرن	
	%	ثالثة 3rd	%	ثانية 2nd	%	اولى 1st	%	Tuberculosis
<b>Total</b>	<b>94.9</b>	<b>2,387,296</b>	<b>95.3</b>	<b>2,451,248</b>	<b>95.9</b>	<b>2,496,415</b>	<b>97.1</b>	<b>2,530,632</b>
Cairo	77.4	195 602	78.4	199 406	78.8	202 987	85.1	216 634
Helwan	-	-	-	-	-	-	-	-
Alexandria	95.6	121 496	95.7	124 085	96.0	125 716	95.8	125 947
Port Said	96.3	15 083	96.3	15 294	96.7	15 572	96.6	16 106
Suez	98.9	17 715	99.0	17 851	99.1	18 075	99.7	18 482
Ismailia	98.5	35 946	98.5	36 624	98.7	37 472	99.4	37 887
Damietta	97	36 552	97.3	37 171	97.7	37 761	98.2	37 733
El- Wadi El- Gidid	98	6 012	98.1	6 086	98.3	6 145	98.8	6 170
Matrouh	95.3	17 864	95.9	18 681	96.7	19 371	98.0	19 896
Red Sea	92.2	8 109	92.8	8 557	93.9	8 806	94.7	8 895
Behera	96.5	163 153	96.7	167 891	97.2	171 307	97.7	172 777
Gharbia	98.4	124 578	98.5	127 488	98.8	129 335	99.1	129 521
Kafr El-Sheikh	95.9	84 791	96.6	87 061	97.4	89 546	98.2	90 570
Menoufia	98.2	108 792	98.5	112 211	98.9	114 143	99.6	115 283
Dakahlia	97.3	156 622	97.5	160 250	98	162 198	98.8	163 015
Sharkia	98	178 541	98.3	183 828	98.7	186 237	99.4	187 446
Kalyubia	97.5	131 124	97.8	134 214	98.2	136 642	99.1	139 015
Giza	95.2	209 435	95.5	214 270	95.8	217 328	97.5	220 818
6 October	-	-	-	-	-	-	-	-
Fayoum	98.2	99 314	97.9	102 287	98.8	104 316	99.3	105 533
Beni-Suef	97.4	88 349	97.7	90 802	98.4	92 796	99.0	94 191
Menia	97.6	159 126	98.1	163 749	98.5	166 575	98.6	166 068
Asyout	94.3	125 286	95.5	129 633	96.6	132 713	97.1	134 079
Suhag	96.6	134 937	97.3	139 380	98.0	142 478	98.7	143 840
Qena	97.7	85 408	98.2	88 077	98.6	90 557	99.0	91 333
Aswan	94.6	37 418	95.6	38 920	96.2	39 971	97.0	40 488
South Sinai	99.1	2 969	99.3	3 083	99.0	3 154	99.5	3 165
North Sinai	95.9	13 402	96.6	13 762	97.1	14 105	97.5	14 463
Luxor	97.4	29 672	97.8	30 587	98.1	31 109	98.5	31 277

12-11 NO. & RATES OF MEDICAL JOBS IN DUTY IN MINISTRY OF HEALTH & POPULATION(2005 - 2012)

Item	Year	2012		2011		2010		2009	
		المعدل 10/الآف من السكان Rate /0000 Pop.	العدد No.	المعدل 10/الآف من السكان Rate /0000 Pop.	العدد No.	المعدل 10/الآف من السكان Rate /0000 Pop.	العدد No.	المعدل 10/الآف من السكان Rate /0000 Pop.	العدد No.
Physicians		8	66,140	8	62,076	8	59,639	7	56,411
Dentists		1	11,945	1	11,000	1	10,414	1	9,789
Pharmacists		3	21,084	2	17,769	2	15,457	2	12,552
Nursing staff		14	116,912	14	110,744	14	109,848	14	108,716

Source: Ministry of Health & Population

الكتاب الإحصائي السنوى - الصحة

10-12 عدد ونسب الأطفال المطعمين (12-23 شهر) بتطعيمات الدرن والتهاب الكبدى طبقا للمحافظات (2011-2012)

الوحدة : بالعدد

2011								المحافظات
Hepatitis كبدى					الدرن			
%	ثالثة 3rd	%	ثانية 2nd	%	اولى 1st	%	Tuberculosis	
94.2	2,251,372	94.7	2,245,011	95.3	2,266,624	96.5	2,309,710	الجملة
77.1	159 446	77.8	160 389	78.2	160 844	80.8	166 058	القاهرة
97.4	51 014	97.7	51 547	97.9	51 044	98.3	51 260	حوان
93.9	112 925	94.4	113 253	94.7	114 306	96.5	116 434	الاسكندرية
95.7	15 240	96.0	15 158	96.3	15 171	97.0	15 172	بورسعيد
98.4	16 695	98.5	16 760	98.7	16 995	99.2	17 083	السويس
97.7	34 349	98.0	34 474	98.3	34 634	99.2	34 945	الاسماعيلية
96.3	36 347	96.8	36 609	97.4	36 491	97.9	36 678	دمياط
96.6	5 245	96.4	5 211	97.6	5 524	98.1	5 593	الوادى الجديد
94.6	16 158	95.6	16 264	97.0	16 609	98.7	17 095	مطروح
94.4	7 934	94.9	7 830	95.3	7 867	96.4	7 972	البحر الاحمر
94.3	150 248	94.7	150 800	95.5	152 981	96.9	155 396	الجيزة
97.3	116 346	97.5	116 497	98.1	117 770	98.9	118 674	الغربية
95.6	79 599	96.4	80 272	96.8	81 049	98.1	81 521	كفر الشيخ
97.7	103 138	98.0	103 552	98.5	104 342	99.4	105 346	المنوفية
96.4	149 098	96.5	148 936	97.0	149 928	98.0	151 635	الدقهلية
96.2	166 358	96.8	167 429	97.5	169 527	98.3	170 992	الشرقية
99.0	139 228	98.9	138 244	99.1	137 298	99.6	138 756	القليوبية
94.0	97 629	93.5	84 365	93.8	84 774	96.6	100 434	الجيزة
95.8	90 188	96.2	90 767	96.9	91 531	98.2	92 754	6 أكتوبر
96.7	92 786	97.1	92 684	97.8	93 886	99.1	95 181	الفيوم
96.6	81 565	97.0	81 789	97.8	83 096	98.6	83 861	بنى سويف
97.0	146 000	97.3	145 941	98.0	147 244	98.5	147 995	المنيا
90.2	110 073	91.3	111 115	92.4	113 252	94.2	115 551	اسيوط
94.9	121 010	96.0	121 940	97.1	124 294	98.5	126 201	سوهاج
98.1	77 439	98.4	77 427	98.9	78 677	99.4	79 142	قنا
94.5	33 694	94.9	34 158	96.0	34 922	96.6	35 159	اسوان
98.3	2 578	99.2	2 574	99.2	2 635	99.5	2 644	جنوب سيناء
93.8	12 438	94.7	12 435	96.1	12 559	97.2	12 711	شمال سيناء
96.1	26 604	96.6	26 591	97.2	27 374	97.6	27 467	الاقصر

11-12 أعداد ومعدلات العاملين بالمهن الطبية المزاولين بوزارة الصحة والسكان (2005 - 2012)

2008		2007		2006		2005		السنة البيان
المعدل 10/الآف من السكان Rate /0000 Pop.	العدد No.	المعدل 10/الآف من السكان Rate /0000 Pop.	العدد No.	المعدل 10/الآف من السكان Rate /0000 Pop.	العدد No.	المعدل 10/الآف من السكان Rate /0000 Pop.	العدد No.	
7	51,491	7	52,275	7	48,111	6.5	46 160	الاطباء البشريون
1	8,856	1	7,826	1	7,509	1.0	7 092	اطباء الاسنان
2	11,953	1	9,487	1	8,666	1.1	7 561	الصيدالة
14	107,717	14	101,734	14	99,022	13.8	97 195	هيئة التمريض

المصدر: وزارة الصحة والسكان

اجمالي أعداد وحدات البلهارسيا و الملاريا (2002-2012)  
TOTAL NO. OF BILHARZIA & MALARIA UNITS (2002 - 2012)

Figure (12-1)

شكل رقم (1-12)

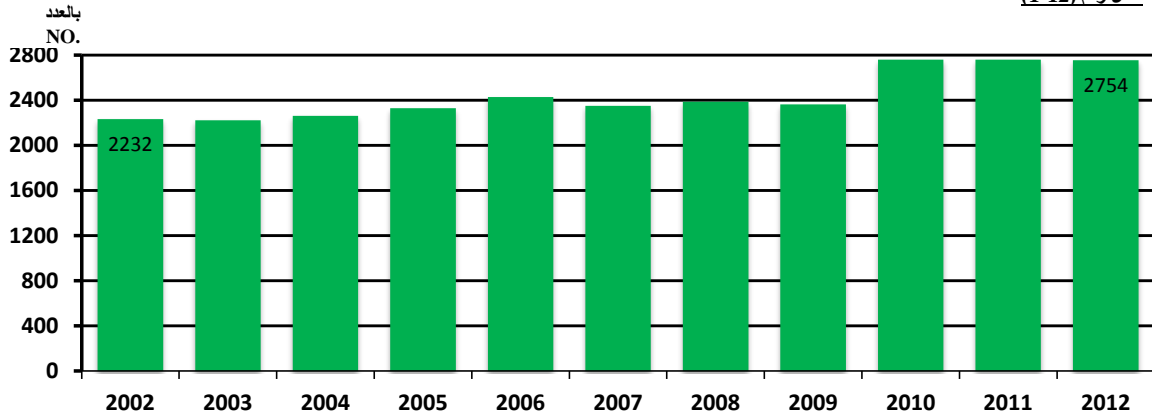

Source: Ministry of Health &amp; Population

المصدر : وزارة الصحة والسكان

تطور معدلات هيئة التمريض (2005-2012)  
NURSING STAFF RATE DEVELOPMENT (2005-2012)

Figure (12-2)

شكل رقم (2-12)

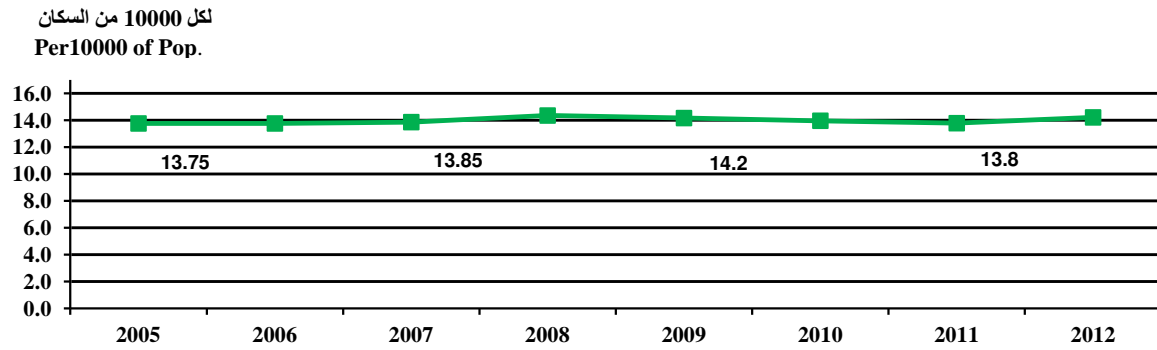

Source: Ministry of Health &amp; Population

المصدر : وزارة الصحة والسكان

تطور اعداد مراكز الرعاية الصحية الحضرية (1998-2012)  
Development Urban Health Care Centers (1998-2012)

Figure (12-3)

شكل رقم (3-12)

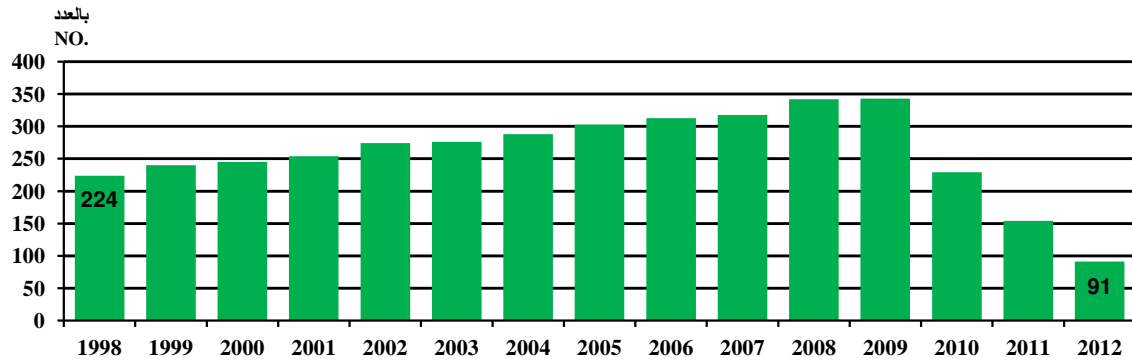

Source: Ministry of Health &amp; Population

المصدر : وزارة الصحة والسكان



متوسط تكلفة المريض (بالجنية) طبقاً للتخصصات الطبية عام 2013

Cost patient average (L.E) By Medical Specialization in 2013

Figure (12-4)

شكل رقم (4-12)

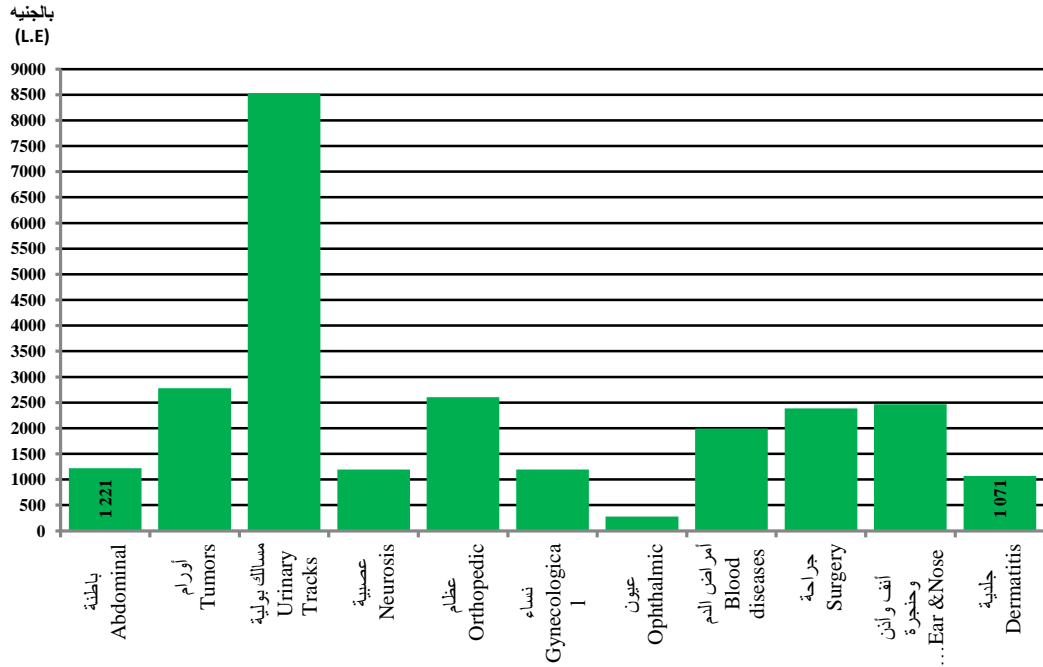

Source: CAPMAS

المصدر : الجهاز المركزي للتعبئة العامة والإحصاء

تكاليف علاج المواطنين بالخارج على نفقة الدولة (1996 - 2013)

Citizens Treatment Costs Abroad at the State Expenses (1996 - 2013)

Figure (12-5)

شكل رقم (5-12)

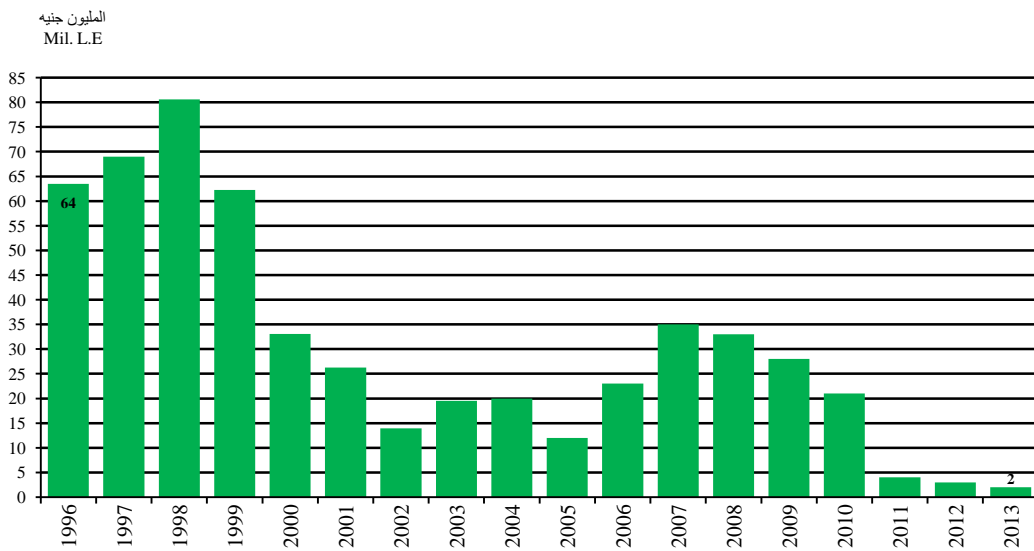

Source : CAPMAS

المصدر : الجهاز المركزي للتعبئة العامة والإحصاء

نسبة الاتفاق العام على الصحة إلى الإنفاق العام للدولة طبقاً للموازنة العامة للدولة (04/03 - 14/13)  
 % of Expenditure on Health to Public expenditure of the State Public Budget (03/04- 13/14)

Figure (12-6)

شكل رقم (6-12)

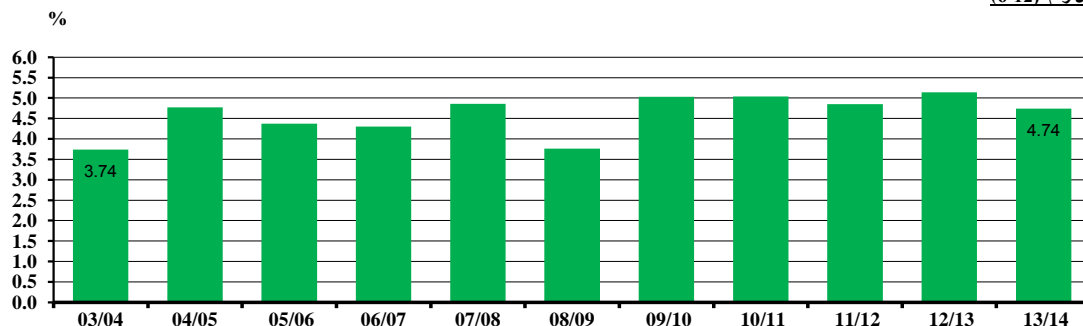

Source : Ministry of Finance

المصدر: وزارة المالية

نسبة الاتفاق العام على الصحة إلى الإنفاق العام للدولة طبقاً للحساب الختامي للدولة (04/03 - 13/12)

% of Expenditure on Health to Public expenditure of the State Final Account (03/04- 12/13)

Figure (12-7)

شكل رقم (7-12)

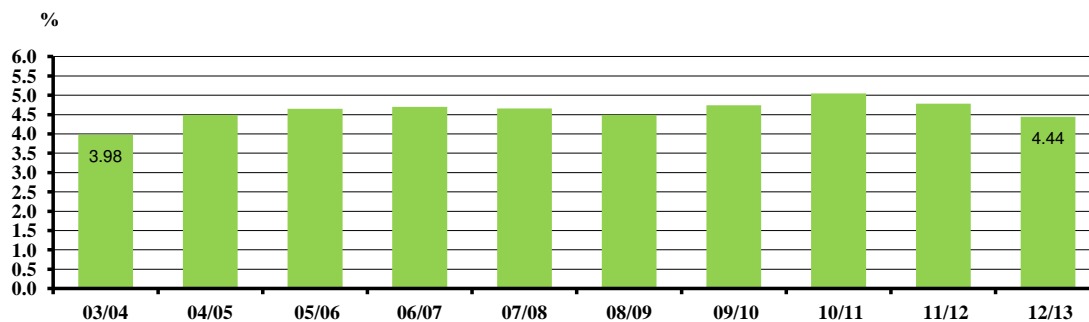

Source : Ministry of Finance

المصدر: وزارة المالية

تكاليف العلاج بالخارج على نفقة الدولة طبقاً للدول 2013  
 Treatment Costs Abroad at the State's Expenditure by Country 2013

Figure (12-8)

شكل رقم (8-12)

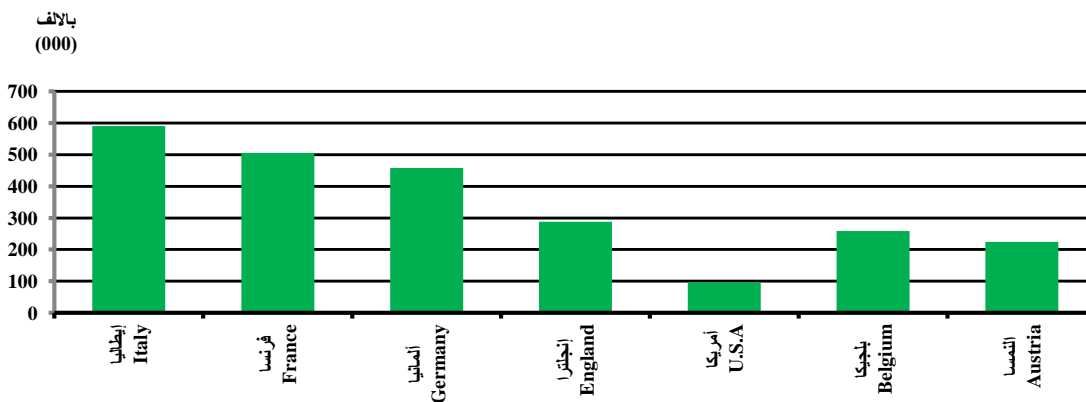

Source : CAPMAS

المصدر : الجهاز المركزي للتعبئة العامة و الاحصاء

## الباب الثالث عشر السياحة

يلقى هذا الباب الضوء على بيانات السياحة القادمة لجمهورية مصر العربية بالإضافة الى حجم الطاقة الفندقية بمصر.

مصادر البيانات :

- السانحون والليالى السياحية

ويتم الحصول على البيانات من النشرة السنوية لأحصاءات السياحة والتي يصدرها الجهاز المركزى للتعينة العامة والأحصاء والتي تستسقى بياناتها من واقع تبويبات مصلحة وثائق السفر والهجرة والجنسية وفقا للقانون ٨٩ لسنة ١٩٦٠ بشأن دخول واقامة الأجانب فى مصر والخروج منها.

بعض التعريفات :

١- السانحون .. هم الأشخاص القادمون بطريق مشروع لزيارة جمهورية مصر العربية مدة لا تقل عن ٢٤ ساعة ولا تزيد عن تسعين يوما لآى غرض من الأغراض الآتية :

- أ- الترفية - العلاج - الدراسة - الرياضة.
- ب- لقاءات العمل.
- ج- زيارة الأسرة.
- د- ركاب الرحلات السريعة بالبحر.

لا يعتبر ضمن السانحين:

أ - القادمون للعمل

ب - العابرون بدون توقف حتى لو كانت المدة تستغرق أكثر من ٢٤ ساعة .

٢- طريقة الوصول: بالبر والبحر والجو. وقد حددت المنافذ الشرعية للبلاد بالقرار رقم ١٨٥ لسنة ١٩٦٤

٣- الليالى السياحية: هى ليالى المبيت الفعلية التى قضاها السانحون فى البلاد وتستخرج من واقع بطاقتى الوصول والمغادرة التى يستوفئها السانحون.

## SECTION (13) TOURISM

This section focus on data of tourism arriving to Arab Republic of Egypt in addition, to the hotel capacity in ypt.

Data sources:

**Tourists and Tourists night:**

Data is obtained from the annual statistical bulletin for tourism which issued by the Central Agency for Public Mobilization and Statistics. Its data are derived from the actual tabs of Travel Documents Immigration and Nationality Authority in accordance with the low 89 of 1960 for the entry, the residence of foreigners in Egypt and the departure of them

Some Definitions :

- 1- Tourists: They are people coming by legal way to visit A.R.E. for a period not less than 24 hours and not exceeds 90 days for one of the following purposes:
  - a- Entertainment-treatment-studying-sports.
  - b- Business meeting.
  - c- Family visiting.
  - d- Passengers of quick trips by sea.

**Persons not considered as tourists:**

- a- persons who come to Egypt for working.
- b- persons who pass through Egypt (transit) even if they stay more than 24 hours.
- 2- the way of arriving to Egypt: by (land-sea-air): the legal outlets were determined by the decree no.185 of 1964.
- 3- Touristic nights: the actual lasting night which the tourists spent in Egypt, data are obtained from arrival/departure cards records.

## 1-13 توزيع السائحين طبقاً لمجموعات الدول (اعداد ونسب) (2013 - 2003)

## 13-1 TOURISTS DISTRIBUTION, BY COUNTRY GROUPS (NO &amp; PERCENTAGE) (2003 - 2013)

Unit : (000)												الوحدة : بالالف
Country Groups	*2013	2012	2011	2010	2009	2008	2007	2006	2005	2004	2003	مجموعات الدول
Total	9 464	11 532	9 845	14 731	12 536	12 835	11 091	9 083	8 608	8 104	6 045	الاجمالي
Arabs	1 761	2 270	1 802	2 092	1 879	1 955	1 960	1 922	1 703	1 496	1 322	عرب
Europeans	6 976	8 416	7 211	11 177	8 416	9 622	7 939	6 260	6 120	5 920	4 204	أوروبيون
Americans	340	285	287	563	489	486	430	340	298	257	188	أمريكيون
Others	387	561	545	899	1 752	772	762	561	487	431	331	أخرى
Percentage Distribution for Tourists (%)												التوزيع النسبي للسائحين (%)
Arabs	18.6	19.7	18.3	14.2	15.0	15.2	17.7	21.2	19.8	18.5	21.9	عرب
Europeans	73.7	73	73.2	75.9	67.1	75.0	71.6	68.9	71.1	73.1	69.5	أوروبيون
Americans	3.6	2.5	2.9	3.8	3.9	3.8	3.9	3.7	3.5	3.2	3.1	أمريكيون
Others	4.1	4.9	5.5	6.1	14.0	6.0	6.9	6.2	5.7	5.3	5.5	أخرى

## 2-13 توزيع الليالي السياحية طبقاً لمجموعات الدول (نسب/اعداد) (2013 - 2003)

## 13-2 TOURISTIC NIGHTS DISTRIBUTION, BY COUNTRY GROUPS (NO. &amp; PERCENTAGE) (2003 - 2013)

Unit : (000)												الوحدة : بالالف
Country Groups	*2013	2012	2011	2010	2009	2008	2007	2006	2005	2004	2003	مجموعات الدول
Total	94 410	137 798	114 214	147 385	126 533	129 234	111 466	89 304	85 172	81 668	53 130	الاجمالي
Arabs	22 800	36 224	30 272	29 123	25 046	25 401	26 142	24 895	22 267	20 388	15 077	عرب
Europeans	66 178	92 092	73 976	104 258	89 331	90 871	73 373	55 716	55 269	54 311	33 765	أوروبيون
Americans	2 430	4 089	4 351	6 621	5 814	5 988	5 510	4 325	3 821	3 468	2 180	أمريكيون
Others	3 002	5 393	5 615	7 383	6 342	6 974	6 441	4 368	3 815	3 501	2 108	أخرى
Percentage Distribution for Tourist nights (%)												التوزيع النسبي لليالي السياحية (%)
Arabs	24.1	26.3	26.5	19.8	19.8	19.7	23.5	27.9	26.1	25.0	28.4	عرب
Europeans	70.1	66.8	64.8	70.7	70.6	70.3	65.8	62.4	64.9	66.5	63.6	أوروبيون
Americans	2.6	3.0	3.8	4.5	4.6	4.6	4.9	4.8	4.5	4.2	4.0	أمريكيون
Others	3.2	3.9	4.9	5.0	5.0	5.4	5.8	4.9	4.5	4.3	4.0	أخرى

## 3-13 توزيع السائحين طبقاً لطريقة الوصول (2013 - 2003)

## 13-3 TOURISTS DISTRIBUTION BY ARRIVAL METHOD (2003- 2013)

Unit : (000)												الوحدة : بالالف
Arrival Method	*2013	2012	2011	2010	2009	2008	2007	2006	2005	2004	2003	طريقة الوصول
Total	9 464	11 532	9 845	14 731	12 536	12 835	11 091	9 083	8 608	8 104	6 045	الاجمالي
Air	8 237	9 852	8 159	12 616	10 774	10 960	9 436	7 611	7 210	6 736	4 841	جوا
Sea	524	571	533	957	801	854	749	660	598	487	455	بحرا
Land	703	1 109	1 153	1 158	961	1 021	906	812	800	881	749	ببرا
Percentage Distribution for Tourists (%)												التوزيع النسبي للسائحين (%)
Air	87.0	85.4	82.9	85.6	85.9	85.4	85.1	83.8	83.8	83.1	80.1	جوا
Sea	5.5	5.0	5.4	6.5	6.4	6.7	6.8	7.3	6.9	6.0	7.5	بحرا
Land	7.4	9.6	11.7	7.9	7.7	8.0	8.2	8.9	9.3	10.9	12.4	ببرا

Source : CAPMAS

المصدر : الجهاز المركزي للتعبئة العامة والإحصاء

## 4-13 الطاقة الفندقية (2002-2012)

## 13-4 HOTELS CAPACITY (2002 - 2012)

Unit:No													الوحدة : بالعدد	
Item	Unit	*2012	2011	2010	2009	2008	2007	2006	2005	2004	2003	2002	الوحدة	البيان
Total	NO.	1223	1321	1433	1477	1446	1429	1422	1442	1485	1152	1127	عدد	الاجمالي
	Room	130296	139766	153081	160042	143932	142811	135316	126066	121462	136510	132109	حجرة	
	Beds	241692	254030	282572	300815	266737	266978	255175	237318	231253	273020	264218	اسرة	
Hotels & Resorts	NO.	1140	1201	1239	1283	1230	1280	1273	1278	1307	883	866	عدد	الفنادق والقرى السياحية
	Room	125237	131431	141186	148456	131476	133624	126421	116151	111428	121322	117545	حجرة	
	Beds	231984	237998	260013	278294	242831	249414	237768	218283	211803	242644	235090	اسرة	
Floating Hotels	NO.	83	120	194	194	216	149	149	164	178	269	261	عدد	فنادق عائمة
	Room	5059	8335	11895	11586	12456	9187	8895	9915	10034	15188	14564	حجرة	
	Beds	9708	16032	22559	22521	23906	17564	17407	19035	19450	30376	29128	اسرة	

## 5-13 نسبة الاشغال بالفنادق لبعض المحافظات (2000-2012)

## 13-5 OCCUPANCY PERCENTAGE OF HOTELS OF SOME GOVERNORATES(2000 - 2012)

Unit:No													الوحدة : بالعدد	
Gov.	*2012	2011	2010	2009	2008	2007	2006	2005	2004	2003	2002	2001	2000	المحافظات
Public Averag	39	43		52	56	63	60	63	68	59	51	57	73	المتوسط العام
Cairo	37	39	52	43	48	78	73	68	72	63	68	72	86	القاهرة
South Sinai	52	51	71	70	74	73	61	67	72	65	70	65	80	جنوب سيناء
Luxor	14	18	44	31	44	61	54	49	45	37	46	56	61	الأقصر
Red Sea	53	76	61	60	53	79	69	68	75	64	69	68	86	البحر الاحمر
Aswan	10	10	34	13	33	29	31	31	29	25	33	42	53	اسوان
Alex.	29	23	21	31	39	58	70	39	36	36	47	60	64	الاسكندرية
Giza	25	19	44	50	52	76	64	58	60	49	60	63	80	الجيزة

Source : CAPMAS - Ministry of Tourism

المصدر: الجهاز المركزي للتعبئة العامة والإحصاء- وزارة السياحة

Figure No.(13-1)

شكل رقم (1-13)

لتوزيع النسبي للسياح طبقاً لمجموعات الدول عام 2013  
 PERCENTAGE DISRILUTION OF TOURISTS , BY COUNTRY GROUPS 2013

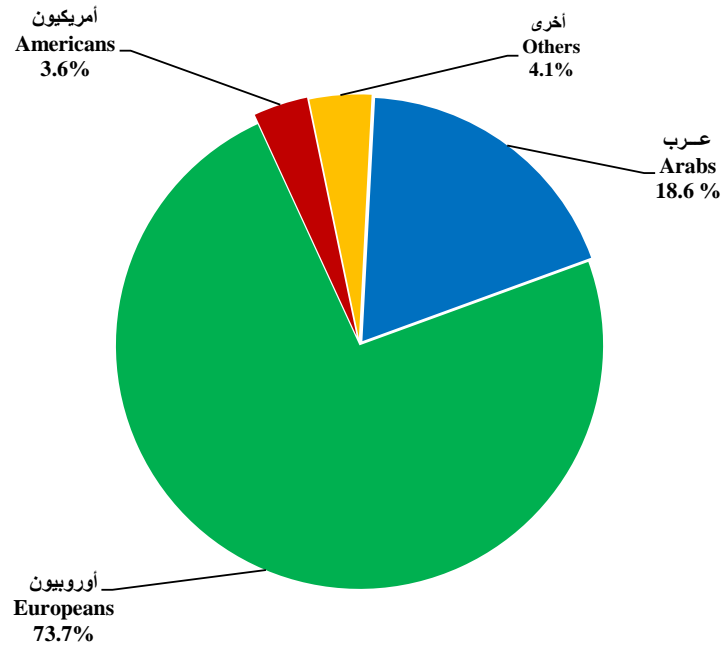

Figure No.(13-2)

شكل رقم (2-13)

التوزيع النسبي للليالي السياحية طبقاً لمجموعات الدول عام 2013  
 PERCENTAGE DISTRIBUTION OF TOURIST NIGHTS , BY COUNTRY GROUPS IN 2013

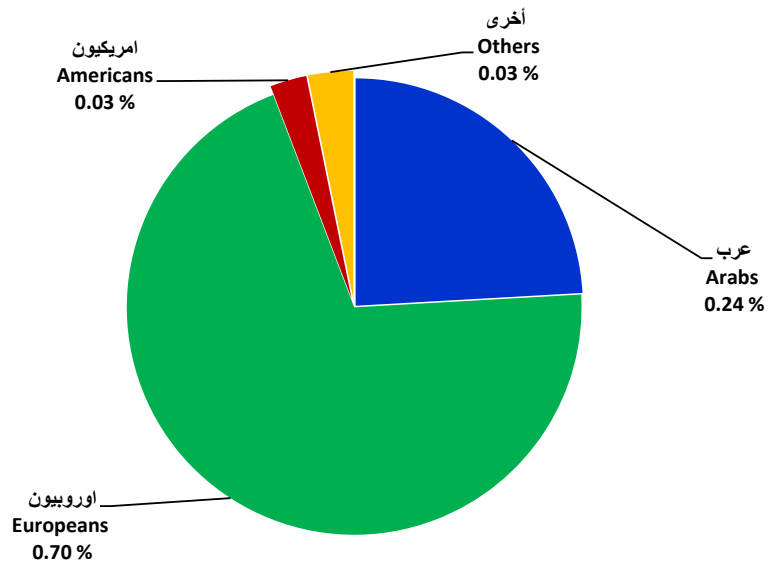

Figure No.(13-3) تطور أعداد السائحين طبقاً لطريقة الوصول (جواً) (2003-2013) شكل رقم (3-13)

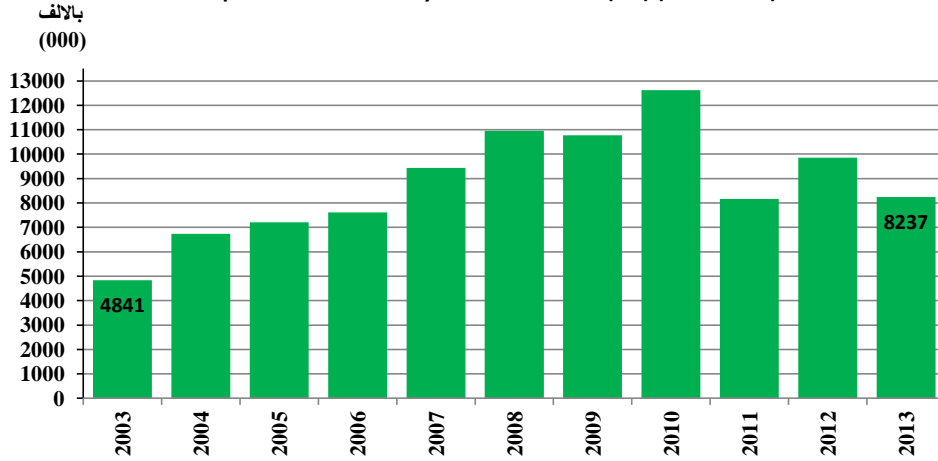

Figure No.(13-4)

شكل رقم (4-13)

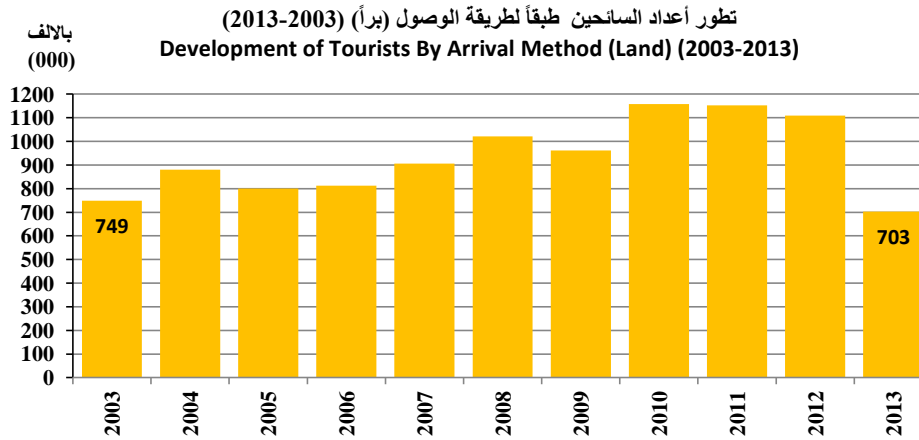

Figure No.(13-5)

شكل رقم (5-13)

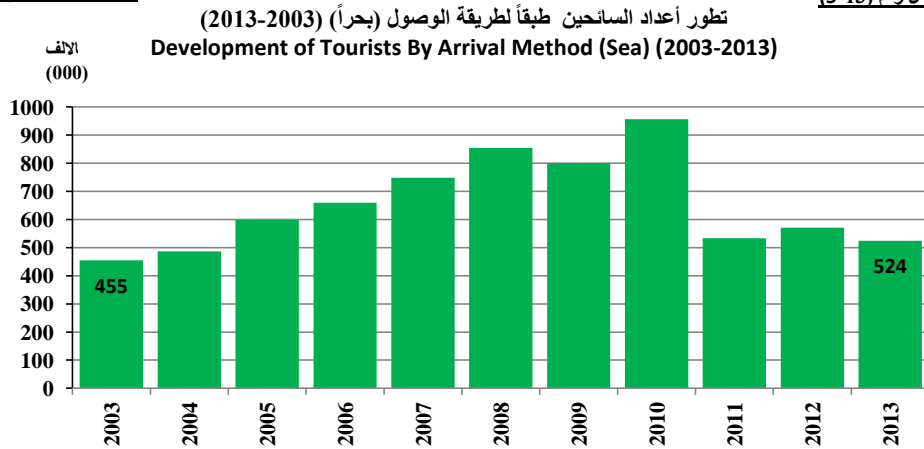

Figure (13-6)

شكل رقم (6-13)

تطور عدد الفنادق والقرى السياحية والفنادق العائمة (2012-2004)

DEVELOPMENT OF HOTELS , RESORTS & FLOATING HOTELS NUMBERS (2004 - 2012)

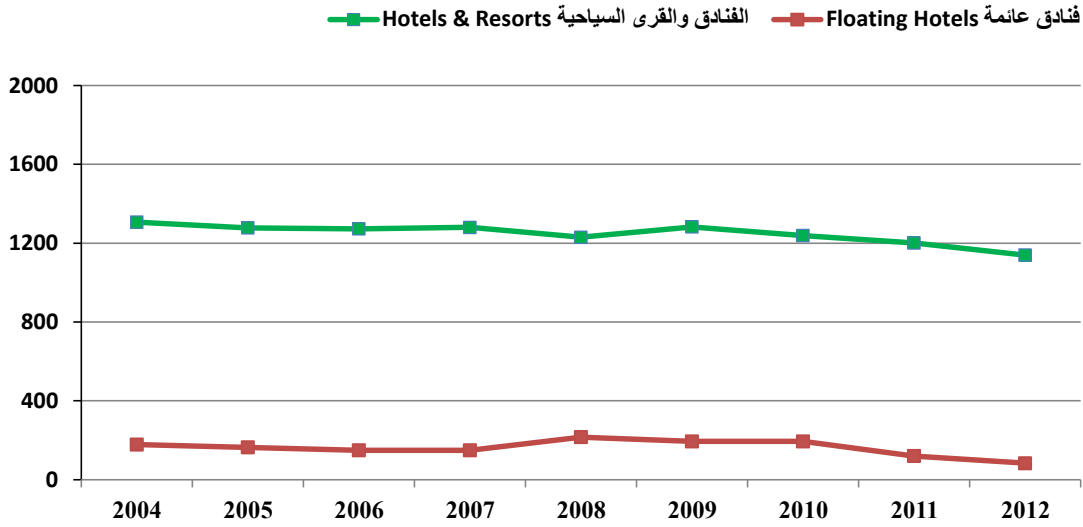
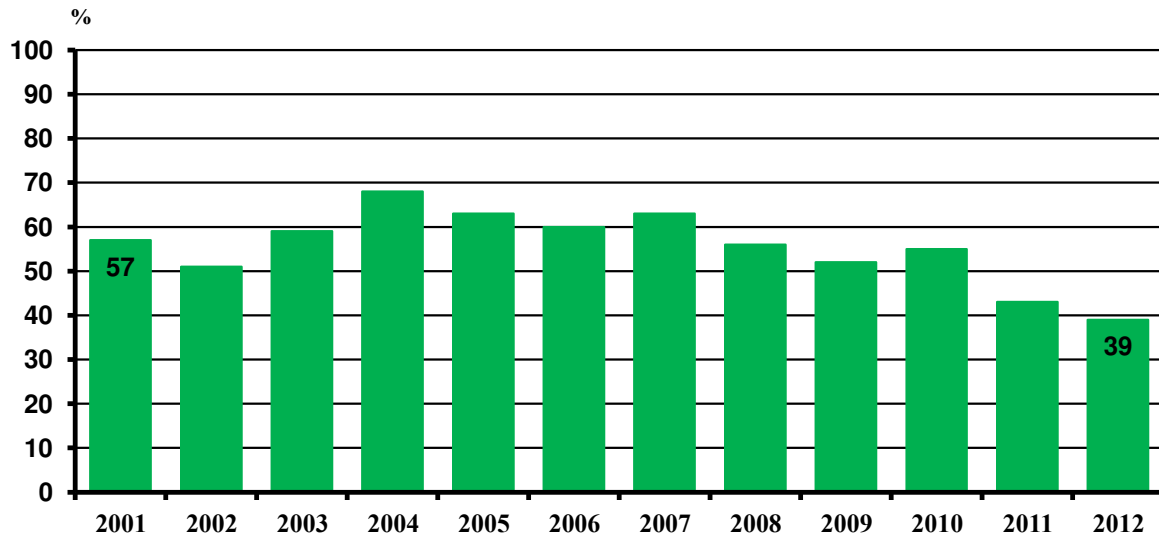

Figure (13-7)

شكل رقم (7-13)

المتوسط العام لنسبة الإشغال بالفنادق (2012-2001)

AVERAGE PERCENTAGE OF HOTELS OCCUPANCY (2001 - 2012)





## الباب الرابع عشر

### الثقافة والأعلام

يشمل هذا الباب احصائيات فى مجالى الثقافة والإعلام لما لهما من تأثير حيوى على زيادة الوعى بين المواطنين حيث يوفر بيانات عن بعض أوجه النشاط الأعلامى والثقافى مثل عدد ساعات ارسال الأذاعة والتليفزيون وبيانات عن نشاط الكتب المؤلفة والمسرح والمتاحف.

#### مصادر البيانات :

- الجهاز المركزى للتعبئة العامة والإحصاء (نشرة الاحصاءات الثقافية).
- وزارة الثقافة.
- إتحاد الأذاعة والتليفزيون.

#### ويتضمن هذا الباب أهم البيانات التالية:

- نشاط الارسال اليومى للأذاعة والتليفزيون على مستوى المحطات الاذاعية ونوع البرامج وفتوات الأرسال التليفزيونية ومواد البرامج.
- نشاط الكتب والكتيبات المؤلفة والمترجمة وعدد النسخ المطبوعة طبقا للموضوع.
- نشاط المؤتمرات داخل مصر.
- قصور وبيوت الثقافة وعدد العاملين بها .
- الزائرون للمتاحف.
- نشاط الحفلات المسرحية والسينمائية والمشاهدون.
- رواد برامج الصوت والضوء.

## SECTION (14)

### CULTURE & INFORMATION

This section sheds light upon culture and information fields due to their vital effect on raising awareness between citizens. This section provides data on some aspects of cultural and information activities such as the number of hours of radio and television transmission, data on editing books activity, theater and museums ..etc.

#### Data sources:

- CAPMAS(Cultural Statistics Bulletin)
- Ministry of Culture.
- Television & Broadcasting Union.

#### This section includes data on some activities as follows:

- Daily broadcasting hours by radio and T.V according to radio stations, type of programmes, transmitted, T.V channels and subjects of programme.
- Issued printed copies no. of books & booklets written & translated by subject.
- Conferences held in Egypt.
- Cultural homes & its employees.
- Museums visitors.
- Dramatic performances, cinemas and spectators..
- Visitors to sound & light.

Statistical Yearbook - Culture & Information

14-1 AVERAGE OF DAILY BROADCASTING HOURS BY RADIO STATION (02/03 - 13/2014)

Unit : Hour

Radio Stations	14/13	13/12	12/11	11/10	10/09	09/08
<b>Total daily broadcasting hours</b>	<b>484.5</b>	<b>486.9</b>	<b>523.4</b>	<b>482.9</b>	<b>497.1</b>	<b>487.3</b>
1 General	24.0	24.0	24.0	24.0	24.0	24.0
2 Arabs voice	24.0	24.0	24.0	24.0	24.0	24.0
3 Cultural	12.0	12.0	12.0	11.4	10.0	10.0
4 European	24.0	24.0	24.0	22.9	20.0	20.0
5 Nile Valley	6.0	6.0	60.0	6.0	6.1	6.0
6 Alexandria	19.3	19.3	19.3	19.3	19.3	19.3
7 Directed <sup>(1)</sup>	61.0	61.0	60.6	58.6	56.9	56.3
8 The Holy Quraan	24.0	24.0	24.0	24.0	24.0	24.0
9 Middle East	24.0	24.0	24.0	24.0	24.0	24.0
10 Music	24.0	24.0	24.0	24.0	24.0	24.0
11 Palestine	11.0	11.0	11.1	11.0	10.0	11.0
12 Youth and Sports	24.0	24.0	24.0	24.0	24.0	24.0
13 Greater Cairo	24.0	24.0	24.0	24.0	24.0	23.5
14 Middle Of Delta	18.1	18.1	18.1	18.1	18.1	18.1
15 North Upper Egypt	16.3	16.3	16.3	16.3	16.3	16.3
16 North Sinai	15.8	18.1	18.1	18.1	18.1	18.1
17 South Sinai	16.3	16.3	16.3	16.3	16.3	16.3
18 The Canal	19.0	19.1	19.0	19.1	19.1	19.0
19 The Educational	14.0	14.0	14.0	14.0	13.5	...
20 El Wadi El Gidid	15.1	15.1	15.2	15.2	15.1	15.1
21 Matruh	16.3	16.3	16.3	16.3	16.3	16.3
22 Aswan(south upper Egypt)	16.3	16.3	16.3	16.3	16.3	16.3
23 Adults	12.0	12.0	11.1	12.0	9.7	...
24 Specialized broadcast	24.0	24.0	24.0	24.0	48.0	61.7

(1) Multi-languages

Source: Television & Broadcast Union

1-14 متوسط ساعات الإرسال اليومي طبقاً للمحطات الإذاعية (03/02 - 2014/13)

الوحدة : ساعة

المحطات الإذاعية	03/02	04/03	05/04	06/05	07/06	08/07
إجمالي ساعات الإرسال اليومي	487.4	494.1	495.1	...	...	492.4
1 البرنامج العام	24.0	24.0	24.0	24.0	24.0	24.0
2 صوت العرب	24.0	24.0	24.0	24.0	24.0	24.0
3 البرنامج الثقافي	8.0	8.0	8.0	8.0	10.0	10.0
4 البرنامج الاوروبى	17.7	18.0	20.0	20.0	20.0	20.0
5 وادى النيل	4.0	4.0	4.0	5.0	6.0	6.0
6 الاسكندرية	19.3	19.3	19.2	19.0	19.3	19.3
7 الموجهة <sup>(1)</sup>	70.5	72.5	71.3	...	56.1	56.3
8 القران الكريم	24.0	24.0	24.0	24.0	24.0	24.0
9 الشرق الاوسط	24.0	24.0	24.0	24.0	24.0	24.0
10 البرنامج الموسيقى	24.0	24.0	24.0	24.0	24.0	24.0
11 فلسطين	9.0	9.0	9.0	10.0	11.0	11.0
12 الشباب والرياضة	24.0	24.0	24.0	24.0	24.0	24.0
13 القاهرة الكبرى	21.4	21.2	21.1	21.0	21.2	21.2
14 وسط الدلتا	18.1	18.1	18.0	18.0	18.1	18.1
15 شمال الصعيد	16.3	16.1	16.1	16.0	16.3	16.3
16 شمال سيناء	18.1	18.1	18.0	18.0	18.1	18.2
17 جنوب سيناء	15.9	16.1	16.1	16.0	16.3	16.2
18 القنال	19.0	19.9	19.0	19.0	19.1	19.1
19 التعليمية	12.0	12.0	12.0	...	...	9.0
20 الوادى الجديد	15.1	14.6	14.6	15.0	15.1	15.1
21 مطروح	16.5	16.1	16.1	16.0	16.3	16.3
22 اسوان (جنوب الصعيد)	15.5	15.5	16.1	16.0	16.3	16.3
23 الكبار	...	...	...	...	...	...
24 شبكة الاذاعة المتخصصة	47.0	51.6	52.6	58.0	59.1	60.0

(1) لغات متعددة

المصدر : اتحاد الإذاعة والتلفزيون

( 2-14 المتوسط اليومي لساعات إرسال الأذاعة طبقاً لأنواع البرامج (عدا البرامج الموجهة) ( 2014/13- 04/03 )

14-2 Average Of Daily Broadcasting Hours,By Type Of Programme  
(Except Directed Programmes) (03/04 - 13/2014)

Programmes Type	14/13	13/12	12/11	11/10	10/09	09/08	08/07	07/06	06/05	05/04	04/03	نوع البرامج
<b>Total</b>	<b>447.0</b>	<b>450.1</b>	<b>446.1</b>	<b>447.0</b>	<b>440.2</b>	<b>487.3</b>	<b>483.3</b>	<b>367.1</b>	<b>360.2</b>	<b>392.9</b>	<b>405.0</b>	<b>الجملة</b>
Entertaining	101.9	112.5	113.5	107.1	111.0	113.5	110.3	89.1	100.5	100.3	140.7	ترفيهية
Religious	69.0	70.4	65.2	65.7	63.1	72.0	70.6	59.2	58.0	57.6	56.2	دينية
Cultural	73.3	75.2	73.3	77	76.6	90.6	92.0	62.9	58.8	58.5	87.2	ثقافية
Dramatic <sup>(1)</sup>	-	-	0.0	0.0	0.0	0.0	0.0	0.0	0.0	15.2	15.7	درامية <sup>(1)</sup>
Political	73.2	61.5	71.6	67.3	51.2	67.9	69.5	45.5	42.0	41.6	39.5	سياسية
Educational	10.5	10.3	9.9	10.3	12.1	15.5	15.0	4.1	4.6	4.4	9.2	تعليمية
Advertising <sup>(2)</sup>	-	-	0.0	0.0	0.0	0.0	0.0	0.0	0.0	0.0	1.4	إعلانات <sup>(2)</sup>
Groups <sup>(1)</sup>	0.0	0.0	0.0	0.0	0.0	0.0	0.0	0.0	0.0	20.0	19.3	طوائف <sup>(1)</sup>
Sportive <sup>(3)</sup>	8.5	9	8.7	10.0	13.0	11.6	11.3	8.8	8.2	8.1	0.0	رياضية <sup>(3)</sup>
Economic <sup>(3)</sup>	3.0	2.9	2.5	3.0	3.0	4.5	5.0	4.0	4.3	4.2	0.0	اقتصادية <sup>(3)</sup>
Services and Development	44.1	45.3	41.10	46.5	48.4	51.6	49.9	45.0	41.2	41.1	0.0	خدمات وتنمية <sup>(3)</sup>
Healthy <sup>(3)</sup>	5.5	5.9	5.5	6.2	7.4	6.3	6.6	5.3	5.0	5.0	0.0	صحية <sup>(3)</sup>
Social <sup>(3)</sup>	44.1	45.8	43.8	45.3	46.4	42.7	40.5	35.0	29.5	29.3	0.0	اجتماعية <sup>(3)</sup>
Historical Heritage <sup>(3)</sup>	5.8	4.6	5.3	5.3	4.8	6.7	8.2	5.5	5.2	5.1	0.0	التراث التاريخي <sup>(3)</sup>
Touristic <sup>(3)</sup>	2.5	3.1	3.0	3.3	3.2	4.6	4.4	2.8	2.9	2.5	0.0	سياحية <sup>(3)</sup>
Issues & Current Events	5.6	3.6	2.7	-	-	-	-	-	-	-	-	قضايا وأحداث الساعة

(1) Dramatic Programmes &amp; Groups have been cancelled as 2005/2006

(1) تم إلغاء البرامج الدرامية والطوائف بدءاً من 2006/2005

(2) Advertising programmes have been cancelled as of 2004/2005

(2) تم إلغاء الاعلانات بدءاً من 2005/2004

(3) New Types of Programmes are being added as of 2004/2005

(3) تم اضافة أنواع جديدة من البرامج بدءاً من عام 2005/2004

Source: Broadcasting &amp; Television Union

المصدر : إتحاد الأذاعة والتلفزيون

14-3 المتوسط اليومي لساعات ارسال التلفزيون بال قنوات المركزية والمحلية طبقا للقناة (2014/13-2002/01)  
14-3 Daily Average Of Television Transmission Hours In Central & Local Channels  
By Channel (01/2002 - 13/2014)

Unit : Hour الوحدة : ساعة

Transmitted channels	*14/13	13/12	12/11	11/10	10/09	09/08	08/07	07/06	06/05	05/04	04/03	03/02	02/01	قنوات الإرسال
Total of transmitted hours	145.5	144.3	148.3	150.7	154.8	144.5	140.6	140.5	138.3	125.2	145.3	142.0	136.4	اجمالي ساعات الإرسال
Channel 1	24.0	24.0	24.0	24.0	24.0	23.3	23.1	22.8	22.4	22.3	23.2	23.3	23.0	القناة الاولى
Channel 2	23.2	22.8	22.7	22.1	22.8	21.5	19.3	19.0	19.0	18.4	19.2	19.3	19.3	القناة الثانية
Channel 3	17.0	16.9	17.7	17.7	18.3	18.4	18.1	17.5	16.7	15.8	19.4	19.3	18.6	القناة الثالثة
Kanal	16.2	16.3	17.0	17.7	18.3	16.4	16.3	16.5	16.1	14.6	17.1	16.2	15.5	القنال
Alexadria	16.6	16.2	16.8	17.4	17.9	16.7	16.2	16.2	16.1	13.5	17.2	16.2	15.4	الاسكندرية
Central Delta	16.4	16.2	16.9	18.4	18.3	15.8	15.4	16.0	16.2	13.5	16.3	15.9	14.9	وسط الدلتا
Northern Upper	16.2	16.0	16.6	16.5	17.7	16.1	16.0	16.2	15.9	13.5	16.3	15.7	15.0	شمال الصعيد
Tiba	15.9	15.9	16.6	16.9	17.5	16.4	16.2	16.3	15.9	13.6	16.6	16.1	14.7	طيبة

14-4 المتوسط اليومي لعدد ساعات ارسال التلفزيون بالقنوات المركزية والمحلية طبقا لمواد البرامج (2014/13 - 02/01)  
14-4 Daily Average Of Television Transmission Hours, In Central & Local Channels, By Programs 01/02 - 13/2014

Unit : Hour الوحدة : ساعة

Subject of programme	*14/13	13/12	12/11	11/10	10/09	09/08	08/07	07/06	06/05	05/04	04/03	03/02	02/01	مواد البرامج
Total	145.5	144.2	147.5	151.6	154.4	144.4	140.5	140.3	126.0	125.0	141.1	142.1	136.4	الاجمالي
Political	25.5	20.8	20.9	23.8	18.8	17.1	17.9	19.9	14.8	14.5	18.0	18.0	17.7	السياسيه
Religious	14.2	14.4	10.1	10.2	10.3	10.3	11.0	11.1	10.1	10.1	10.5	10.5	10.8	الدينية
Cultural	13.3	13.6	15.2	15.3	18.4	23.0	21.1	21.4	18.6	18.4	26.1	26.1	23.6	الثقافية
Dramatic <sup>(1)</sup>	-	0	0	0	0	0	0	0	0	0	24.7	24.7	23.6	الدرامية <sup>(1)</sup>
Educational	4.1	3.3	5.3	10.3	20	4.1	3.1	2.7	4.7	4.4	5.5	5.5	4.2	التعليمية
Entertainment	15.4	14.3	14.7	17.9	18	20.0	22.1	22.4	28.6	28.4	26.6	26.6	25.9	الترفيهية
Groups <sup>(1)</sup>	-	0	0	0	0	0	0	0	0	0	17.9	17.9	18.0	الطوائف <sup>(1)</sup>
Services & Awarness	13.6	15.1	18.4	16.4	14.7	20.5	18.0	17.7	14.2	14.9	10.5	10.5	10.2	الخدمات والتوعية
Advertising	-	0	0	0	0	0	0	0	0	0	1.3	1.3	1.4	الإعلانات
Sportive <sup>(2)</sup>	9.3	10.2	10.0	10.2	11.2	10.1	8.7	7.3	7.1	7.7	0	0	0	الرياضية <sup>(2)</sup>
Economic <sup>(2)</sup>	0.1	0.8	0.4	0.4	0.3	0.8	1.0	0.9	1.5	1.3	0	0	0	الاقتصادية <sup>(2)</sup>
Healthy <sup>(2)</sup>	0.2	0.2	0.3	0.1	0.5	1.5	1.8	1.6	1.3	1.2	0	0	0	الصحية <sup>(2)</sup>
Social Field <sup>(2)</sup>	40.0	42.8	45.3	44.2	39.4	33.1	31.0	30.5	20.9	20.6	0	0	0	الاجتماعية <sup>(2)</sup>
Historical Heritage <sup>(2)</sup>	1.5	1.4	1.4	2.1	1.9	2.2	2.3	2.8	2.4	2.2	0	0	0	التاريخية <sup>(2)</sup>
Touristic <sup>(2)</sup>	1.9	2.2	1.7	0.7	0.9	1.9	2.5	2.2	1.8	1.5	0	0	0	السياحية <sup>(2)</sup>
Issues and current events	5.8	4.3	3.8	-	-	-	-	-	-	-	-	-	-	قضايا وأحداث
Others <sup>(3)</sup>	0	0	0	0	0	0	0	0	0	0	0	1.0	1.0	أخرى <sup>(3)</sup>

(1) Dramatic Programmes & Groups Advertising Programme have been cancelled as of 2004/2005

(2) New Types of Programmes are being added as of 2004/2005

(3) Including Information Channel

Source: Television & Broadcast Union

(1) تم إلغاء البرامج الدرامية و الطوائف والإعلانات بدءا من عام 2005/2004

(2) تم اضافة أنواع جديدة من البرامج بدءا من عام 2005/2004

(3) تتضمن قناة المعلومات

المصدر : اتحاد الإذاعة والتلفزيون

5-14 متوسط ساعات الإرسال اليومي للقنوات الفضائية المصرية (2014/13- 04/03)

## 14-5 DAILY AVERAGE OF TELEVISION TRANSMISSION HOURS IN EGYPTIAN SATELLITE CHANNELS (03/04 - 13/2014)

Channel	14/13	13/12	12/11	11/10	10/09	09/08	08/07	07/06	06/05	05/04	04/03	القناة
<b>Total</b>	<b>72.0</b>	<b>72.0</b>	<b>72.0</b>	<b>70.8</b>	<b>67.1</b>	<b>67.0</b>	<b>67.0</b>	<b>67.0</b>	<b>67.0</b>	<b>43.0</b>	<b>43.0</b>	الجملة
Egyptian Satellite (First Channel )	24.0	24.0	24.0	24.0	24.0	24.0	24.0	24.0	24.0	24.0	24.0	القناة الفضائية المصرية الاولى
Satellite channel directed to America	24.0	24.0	24.0	24.0	24.0	24.0	24.0	24.0	24.0	-	-	القناة الفضائية الموجهة لأمريكا
Nile International T.V.	24.0	24.0	24.0	22.8	19.1	19.0	19.0	19.0	19.0	19.0	19.0	قناة النيل الدولية

6-14 المتوسط اليومي لساعات ارسال التلفزيون لقنوات النيل المتخصصة (2014/13 - 04/03)

## 14-6 DAILY AVERAGE OF TELEVISION TRANSMISSION HOURS OF NILE SPECIALIZED CHANNELS (03/04 - 13/2014)

Channel	14/13	13/12	12/11	11/10	10/09	09/08	08/07	07/06	06/05	05/04	04/03	القناة
<b>Total</b>	<b>254.0</b>	<b>275.6</b>	<b>302.3</b>	<b>309.5</b>	<b>334.4</b>	<b>278.0</b>	<b>221.5</b>	<b>214.8</b>	<b>223.0</b>	<b>333.0</b>	<b>331.0</b>	الجملة
Nile News	24.0	24.0	24.0	24.0	24.0	24.0	24.0	24.0	24.0	24.0	24.0	النيل للأخبار
Nile Information	-	-	-	-	-	-	-	-	-	47	43	النيل للمعلومات
Nile Drama	24.0	24.0	24.0	24.0	24.0	24.0	24.0	24.0	24.0	24.0	24.0	النيل للدراما
Nile Cultural	24.0	24.0	24.0	24.0	24.0	22.6	16.0	16.0	15.0	14.0	16.0	النيل الثقافية
Nile Sport	24.0	24.0	24.0	24.0	21.2	16.7	16.0	16.6	16.0	16.0	16.0	النيل الرياضية
Nile Life	24.0	24.0	24.0	24.0	24.0	24.0	-	-	-	-	-	النيل لاياف
Nile Cinema	24.0	24.0	24.0	24.0	24.0	24.0	-	-	-	-	-	النيل سينما
Nile Comedy	24.0	24.0	24.0	24.0	24.0	24.0	-	-	-	-	-	النيل كوميدى
Nile varieties	-	-	-	-	-	-	24.0	24.0	23.0	24.0	24.0	النيل للمنوعات
Nile Educational Channels	24.0	45.6	66.9	68.4	128.1	63.5	62.8	58.3	67.0	106.0	106.0	قنوات النيل التعليمية
Family & Child	24.0	24.0	24.0	23.1	15.1	15.2	15.0	13.9	12.0	14.0	14.0	الأسرة و الطفل
Manara for Scientific	24.0	24.0	16.0	12.0	12.0	12.0	12.0	12.0	6.0	12.0	12.0	المنارة للبحث العلمي
Higher Education	14.0	14.0	14.0	14.0	14.0	14.0	14.0	14.0	13.0	12.0	12.0	التعليم العالي
Enlightenment	-	-	-	-	-	14.0	13.8	12.0	7.0	16.0	16.0	التنوير
Nile Sport	-	-	-	-	-	-	-	-	16.0	24.0	24.0	النيل للرياضة
Drama 2	-	(1) -	13.4	24.0	-	-	-	-	-	-	-	دراما 2

(1) Drama 2 has stopped on 2012/2013

(1) توقفت دراما 2 في 2012/2013

Source: Television &amp; Broadcasting Union

المصدر: اتحاد الأذاعة و التلفزيون

14 - 7 عدد قصور وبيوت الثقافة وعدد العاملين بها طبقا للمحافظات 2008 - 2012

## 14 - 7 CULTURAL HOMES AND ITS EMPLOYEES BY GOVERNORATE 2008-2012

Unit: No.

الوحدة : بالعدد

Governorates	2012		2011		2010		2009		2008		المحافظات
	العاملين Empl.	القصور Palaces	العاملين Empl.	القصور Palaces	العاملين Empl.	القصور Palaces	العاملين Empl.	القصور Palaces	العاملين Empl.	القصور Palaces	
<b>Total</b>	<b>8 321</b>	<b>559</b>	<b>8 569</b>	<b>544</b>	<b>7 945</b>	<b>539</b>	<b>8 329</b>	<b>432</b>	<b>7 910</b>	<b>428</b>	الإجمالى
Cairo	540	29	525	29	654	25	806	36	710	33	القاهرة
Alexandria	336	13	369	13	351	13	358	16	349	16	الاسكندرية
Port-Saied	172	14	169	14	139	14	109	15	135	16	بورسعيد
Suez	98	8	93	9	90	9	103	12	111	12	السويس
Helwan	-	-	-	-	74	9	120	4	99	5	حلوان
6 Octobr	-	-	-	-	171	19	84	11	98	13	6 أكتوبر
Damietta	175	19	162	19	137	19	142	13	148	12	دمياط
Dakahlia	424	40	571	40	453	40	453	23	418	23	الدقهلية
Sharkia	461	25	582	24	504	24	521	23	518	22	الشرقية
Kalyoubia	368	28	357	28	680	28	659	26	447	24	القليوبية
Kafr El Shiekh	338	24	384	24	393	24	405	21	401	22	كفر الشيخ
Gharbia	430	31	527	31	444	30	498	18	446	17	الغربية
Menoufia	483	24	452	22	423	18	503	17	469	16	المنوفية
Behera	436	37	475	36	495	36	380	20	436	22	البحيرة
Ismalia	217	11	196	11	107	12	109	7	110	6	الاسماعيلية
Giza	399	38	363	37	164	14	195	9	247	8	الجيزة
Beni-Suef	293	15	241	13	208	13	175	7	190	7	بنى سويف
Fayoum	297	17	274	16	87	14	193	7	185	7	الفيوم
Menia	385	27	373	24	360	24	384	14	449	15	المنيا
Asyout	433	26	590	27	391	26	307	22	379	22	أسيوط
Suhag	340	19	367	19	304	19	336	16	366	19	سوهاج
Qena	278	21	283	19	298	19	327	18	314	17	قنا
Aswan	256	23	229	23	214	24	178	14	176	13	أسوان
Luxor	325	15	294	12	206	12	392	6	119	5	الأقصر
Red Sea	134	10	116	10	107	10	106	9	114	9	البحر الاحمر
ElWadi El Gadid	219	18	210	18	173	18	159	17	164	17	الوادى الجديد
Matrouh	196	7	107	7	93	7	75	9	56	7	مطروح
North Sinai	149	12	156	11	162	11	184	12	180	12	شمال سيناء
South Sinai	112	8	104	8	63	8	68	10	76	11	جنوب سيناء

Source : CAPMAS

المصدر : الجهاز المركزى للتعبئة العامة والاحصاء

Statistical Yearbook - Culture & Media

14 - 8 ISSUED AND PRINTED COPIES NO. OF BOOKS & BOOKLETS WRITTEN  
& TRANSLATED BY SUBJECT (2007-2012)

Subject	Written & Translated	2012		2011		2010		
		كتيبات	كتب	كتيبات	كتب	كتيبات	كتب	
		Booklets	Books	Booklets	Books	Booklets	Books	
1	No. issues	135	1 626	116	1096	602	2 632	
2	<b>Total</b> No. of copies(000)	<b>4 767</b>	<b>44 528</b>	<b>5 765</b>	<b>39 468</b>	<b>18 579</b>	<b>89 250</b>	
3	Philosophy & 4 Psychology	No. issues 7	156	8	110	41	255	
	No. of copies(000)	20	1800	20	850	221	763	
5	Religious	No. issues 35	180	39	131	35	287	
6	No. of copies(000)	3 707	9 678	5 044	6 107	6 538	16 548	
7	Social	No. issues 7	201	5	92	18	187	
8	Sciences	No. of copies(000)	65	4 861	13	2 746	39	4 082
9	Languages	No. issues 9	170	7	25	40	369	
10	No. of copies(000)	507	13274	145	483	5 511	23 218	
11	Pure Sciences	No. issues 2	74	-	72	1	168	
12	No. of copies(000)	28	6 530	-	8 263	12	18 158	
13	Applied	No. issues 11	114	10	120	13	369	
14	Sciences	No. of copies(000)	24	2 373	42	5 453	161	8 072
15	Fine Arts	No. issues 1	24	-	25	2	81	
16	No. of copies(000)	2	232	-	65	6	480	
17	Literature	No. issues 58	573	40	326	281	527	
18	No. of copies(000)	328	1 320	153	2 925	4 158	9 016	
19	Geography	No. issues 3	95	2	61	-	79	
20	& History	No. of copies(000)	9	1 030	6	2 451	-	7 348
21	General	No. issues 2	39	5	134	171	310	
22	Subjects	No. of copies(000)	78	3 429	342	10 126	1 934	1 565

Source : CAPMAS



14 - 8 الكتب والكتيبات المؤلفة والمترجمة وعدد النسخ المطبوعة طبقا للموضوع (2007-2012)

2009		2008		2007		المؤلفات والمترجمات	الموضوع
كتيبات Booklets	كتب Books	كتيبات Booklets	كتب Books	كتيبات Booklets	كتب Books		
592	3 279	371	2 953	401	2 870	عدد الاصدارات	1 إجمالي
13 602	139 773	10 032	136 551	16 062	124 237	عدد النسخ بالألف	2
1	101	16	390	6	91	عدد الاصدارات	3 فلسفة وعلم نفس
1	1025	27	1166	473	2160	عدد النسخ بالألف	4
76	374	45	343	91	448	عدد الاصدارات	5 دين
6 865	21 973	3 055	10 061	5 082	15 221	عدد النسخ بالألف	6
32	364	3	154	9	234	عدد الاصدارات	7 علوم إجتماعية
163	6 550	2	4 435	552	10 662	عدد النسخ بالألف	8
51	461	34	434	42	418	عدد الاصدارات	9 لغات
2 201	35 879	775	55 220	4 263	34 203	عدد النسخ بالألف	10
9	215	28	303	15	227	عدد الاصدارات	11 علوم بحتة
107	16 542	3 059	29 962	2 506	25 537	عدد النسخ بالألف	12
102	522	43	266	28	512	عدد الاصدارات	13 علوم تطبيقية
1 621	37 164	354	11 504	1 436	24 602	عدد النسخ بالألف	14
56	102	8	64	3	79	عدد الاصدارات	15 فنون جميلة
356	1 736	636	1 409	13	1 050	عدد النسخ بالألف	16
184	813	150	703	179	599	عدد الاصدارات	17 أدب
1 051	3 779	1 669	7 586	1 222	4 515	عدد النسخ بالألف	18
23	191	5	138	14	136	عدد الاصدارات	19 جغرافيا وتاريخ
54	12 640	271	11 380	472	5 729	عدد النسخ بالألف	20
58	136	39	158	14	126	عدد الاصدارات	21 موضوعات عامة
1 183	2 484	184	3 828	42	558	عدد النسخ بالألف	22

المصدر : الجهاز المركزي للتعبئة العامة والإحصاء

## 9-14 الزائرون للمتاحف طبقاً لنوع المتحف (2013/12- 05/04)

## 14-9 MUSEUMS VISITORS , BY TYPE OF MUSEUM (04/05 - 12/2013)

Unit : 000

(الوحدة : بالآلاف)

Museums	13/12	12/11	11/10	10/09	09/08	08/07	07/06	06/05	05/04	المتاحف
Total of museums visitors	1 041	1 127	1 575	2 859	4 210	4 901	4 949	...	4 105	جملة الزائرين للمتاحف
Archaeological , Historical and Regional Museums	1 037	1 113	1 553	2 810	4 147	4 827	4 870	...	4 060	المتاحف الأثرية والإقليمية والتاريخية
Artistic Museums	2	13	15	30	29	36	44	27	13	المتاحف الفنية
National Museums	1.8	1.4	7	19	34	38	33	30	32	المتاحف القومية

Source: Ministry of Culture

المصدر : وزارة الثقافة

## 10-14 الحفلات المسرحية والمشاهدون (2013/12 - 05/04)

## 14-10 DRAMATIC PERFORMANCES AND SPECTATORS (04/05 - 12/2013)

Item	13/12	12/11	11/10	10/09	09/08	08/07	07/06	06/05	05/04	البيان
<b>Total</b>	<b>1 906</b>	<b>2 386</b>	<b>2 292</b>	<b>3 181</b>	<b>2 960</b>	<b>3 450</b>	<b>2 772</b>	<b>2 471</b>	<b>3 253</b>	الجملة
<u>Dramatic Performances</u> <u>(NO.)</u>										<u>الحفلات المسرحية</u> <u>(بالعدد)</u>
Art House for Theatre	707	1058	820	1 359	1 307	1 571	1 912	1 447	1 166	البيت الفني للمسرح
Art House for Folklore	494	651	707	975	822	1 059	860	1 024	1 364	البيت الفني للفنون الشعبية والاستعراضية
National Cultural Center (The Egyptian Opera )	705	677	765	847	831	820	...	...	723	المركز الثقافي القومي (دار الأوبرا المصريه)
<b>Total</b>	<b>392</b>	<b>482</b>	<b>740</b>	<b>730</b>	<b>739</b>	<b>751</b>	<b>431</b>	<b>507</b>	<b>974</b>	الجملة
<u>Spectators (000)</u>										<u>عدد المشاهدين</u> <u>(بالآلاف)</u>
Art House for Theatre	45	134	103	132	175	152	140	116	114	البيت الفني للمسرح
Art House for Folklore	128	148	243	310	265	339	291	391	614	البيت الفني للفنون الشعبية والاستعراضية
National Cultural Center (The Egyptian Opera )	219	200	394	288	299	260	...	...	246	المركز الثقافي القومي (دار الأوبرا المصريه)

Source: Ministry of Culture

المصدر : وزارة الثقافة

(2012-2009) دور المسارح العامة والمشاهدون بالمحافظات

## 14-11 THEATRES AND SPECTATORS IN GOVERNORATES (2009- 2012)

Governorates	2012		2011		2010		2009		المحافظات
	المشاهدون (بالآلاف) Spectators (000)	الدور (بالعدد) Theaters (No.)	المشاهدون (بالآلاف) Spectators (000)	الدور (بالعدد) Theaters (No.)	المشاهدون (بالآلاف) Spectators (000)	الدور (بالعدد) Theaters (No.)	المشاهدون (بالآلاف) Spectators (000)	الدور (بالعدد) Theaters (No.)	
<b>Total</b>	<b>454</b>	<b>31</b>	<b>339</b>	<b>40</b>	<b>621</b>	<b>37</b>	<b>897</b>	<b>38</b>	<b>إجمالي</b>
Cairo	245	11	115	16	302	14	512	14	القاهرة
Alexandria	9	4	15	5	37	6	51	6	الإسكندرية
Port-Saied	-	-	14	-	28	-	15	-	بورسعيد
Suez	-	-	3	-	12	1	7	-	السويس
Helwan	-	-	-	-	3	-	6	-	حلوان
6 October	-	-	-	-	-	1	-	-	6 أكتوبر
Damietta	2	1	3	1	2	-	5	1	دمياط
Dakahlia	12	3	2	4	-	3	...	3	الدقهلية
Sharkia	=	1	19	1	11	-	1	-	الشرقية
Kalyoubia	2	1	14	1	-	-	4	-	القليوبية
Kafr El Shiekh	-	-	3	-	3	-	66	-	كفر الشيخ
Gharbia	-	-	7	-	15	-	5	-	الغربية
Menoufia	-	-	-	-	1	-	3	-	المنوفية
Behera	5	1	7	1	17	1	14	1	البحيرة
Ismalia	-	-	7	1	10	1	2	1	الإسماعيلية
Giza	101	4	56	3	87	4	117	6	الجيزة
Beni-Suef	3	1	2	2	33	1	24	1	بنى سويف
Fayoum	-	-	5	-	13	-	10	-	الفيوم
Menia	-	-	6	-	3	-	4	-	المنيا
Asyout	-	-	5	-	2	-	-	-	أسيوط
Suhag	2	1	=	1	4	1	4	1	سوهاج
Qena	-	-	5	1	5	1	4	-	قنا
Aswan	52	1	38	1	11	-	22	1	أسوان
Luxor	-	-	10	1	2	1	8	1	الأقصر
Red Sea	-	-	-	-	=	-	4	-	البحر الأحمر
ElWadi El Gadid	21	2	2	1	13	1	8	1	الوادي الجديد
Matrouh	-	-	=	-	-	-	1	-	مطروح
North Sinai	-	-	-	-	5	1	-	1	شمال سيناء
South Sinai	-	-	1	-	2	-	-	-	جنوب سيناء

There is no theaters in some governorates and shows are presented on youth centers & pavilions

= Less than 500

Source : CAPMAS

في بعض المحافظات لا يوجد مسارح وتقدم العروض بمراكز الشباب والأندية والسرديات

= أقل من 500

المصدر : الجهاز المركزي للتعبئة العامة والإحصاء

( 2012-2009) دور الافلام السينمائية والمشاهدون بالمحافظات

## 14-12 CIENMAS AND SPECTATORS IN GOVERNORATES ( 2009-2012)

Theaters:(No.)

الدور : بالعدد

Spectators: (000)

المشاهدين : بالالف

Governorates	2012		2011		2010		2009		المحافظات
	المشاهدون Spectators	الدور Theaters	المشاهدون Spectators	الدور Theaters	المشاهدون Spectators	الدور Theaters	المشاهدون Spectators	الدور Theaters	
<b>Total</b>	<b>11 356</b>	<b>282</b>	<b>7971</b>	<b>100</b>	<b>13 044</b>	<b>110</b>	<b>13 070</b>	<b>237</b>	إجمالي
Cairo	6 057	127	4 438	39	7 541	36	7 516	94	القاهرة
Alexandria	2 264	63	1 962	18	2 354	18	2 286	63	الاسكندرية
Port-Saied	77	2	39	3	94	3	82	3	بورسعيد
Suez	108	4	102	1	125	1	91	3	السويس
Helwan	-	-	-	-	609	5	601	14	حلوان
6 - October	-	-	-	-	428	4	363	8	6 - أكتوبر
Damietta	32	7	31	4	43	4	134	6	دمياط
Dakahlia	124	5	84	4	68	3	82	4	الدقهلية
Sharkia	139	7	78	2	199	2	186	5	الشرقية
Kalyoubia	25	12	28	2	20	2	...	...	القليوبية
Kafr El Shiekh	19	3	18	2	28	2	23	2	كفر الشيخ
Gharbia	165	8	187	5	241	4	244	5	الغربية
Behera	8	1	5	1	4	1	4	1	البحيرة
Ismalia	451	7	161	4	219	4	261	5	الاسماعيلية
Giza	1589	25	650	9	659	7	780	9	الجيزة
Beni-Suef	-	-	-	-	-	-	1	1	بنى سويف
Fayoum	-	-	-	-	8	1	11	1	الفيوم
Menia	-	-	-	-	4	2	6	1	المنيا
Asyout	114	4	87	1	178	1	90	1	أسيوط
Suhag	72	1	33	1	31	1	53	1	سوهاج
Qena	11	1	8	1	24	1	25	1	قنا
Aswan	20	1	20	1	31	1	30	1	أسوان
Red Sea	47	2	40	2	70	2	105	2	البحر الاحمر
Matrouh	-	-	-	-	28	3	32	3	مطروح
North Sinai	-	-	-	-	7	1	12	1	شمال سيناء
South Sinai	34	2	-	-	31	1	52	2	جنوب سيناء

Source : CAPMAS

المصدر : الجهاز المركزي للتعبئة العامة والإحصاء

13-14 عدد ونسبة الرواد لبرامج الصوت والضوء طبقاً للغة (06/05 - 13/12)

## 14-13 NO. &amp; PERCENTAGE OF VISITORS TO SOUND &amp; LIGHT BY LANGUAGE (05/06 - 12/13)

Programs Language	13/12	12/11	11/10	10/09	09/08	08/07	07/06	06/05	لغة البرامج
Total	248 222	649 215	980 373	470 694	426 735	431 802	075 667	635 698	الاجمالي
Arabic	247 50	480 33	458 22	693 48	119 40	480 27	440 35	442 31	العربي
English	992 82	866 89	725 155	124 277	522 294	886 321	991 260	288086	الانجليزي
French	719 21	773 37	484 59	506 126	925 169	938 179	445 139	220 162	الفرنسي
German	952 23	859 25	866 37	906 77	568 78	669 87	791 75	201 66	الالمانى
Italian	598 8	548 6	035 23	269 50	871 50	445 59	310 41	490 44	الايطالى
Spanish	287 20	953 17	121 49	837 72	68061	352 83	990 73	651 76	الاسبانى
Japanese	526 13	826 2	290 22	671 33	969 27	237 38	930 36	26095	اليابانى
Russian	927	344 1	001 4	464 7	391 5	424 4	178 3	450 3	الروسي
<b>Percentage distribution %</b>									<b>التوزيع النسبي %</b>
Arabic	22.6	15.5	15.5	6.0	7.0	5.5	3.4	5.3	العربي
English	37.3	41.7	41.7	41.6	39.9	40.0	40.1	39.1	الانجليزي
French	9.8	17.5	17.5	15.9	18.2	23.1	22.4	20.9	الفرنسي
German	10.8	12.0	12.0	10.1	11.2	10.7	10.9	11.4	الالمانى
Italian	3.9	3.0	3.0	6.2	7.2	6.9	7.4	6.2	الايطالى
Spanish	9.1	8.3	8.3	13.1	10.5	9.3	10.4	11.1	الاسبانى
Japanese	6.1	1.3	1.3	6.0	4.8	3.8	4.8	5.5	اليابانى
Russian	0.4	0.6	0.6	1.1	1.1	0.7	0.6	0.5	الروسي

Source: Misr Company for Sound &amp; Light

المصدر: شركة مصر للصوت والضوء

Figure (14-1)

أجمالي ساعات الإرسال اليومي للتلفزيون (01/02-13/2014)

شكل رقم (1-14)

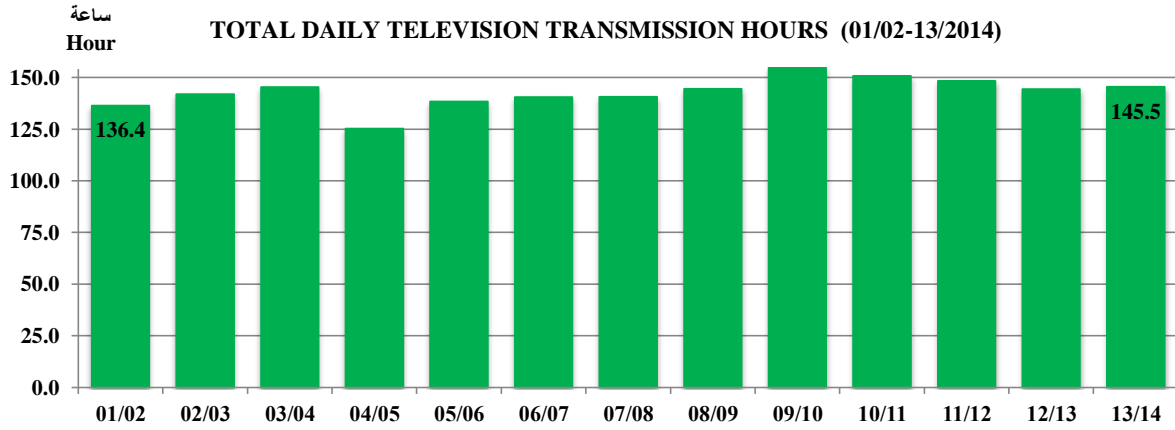
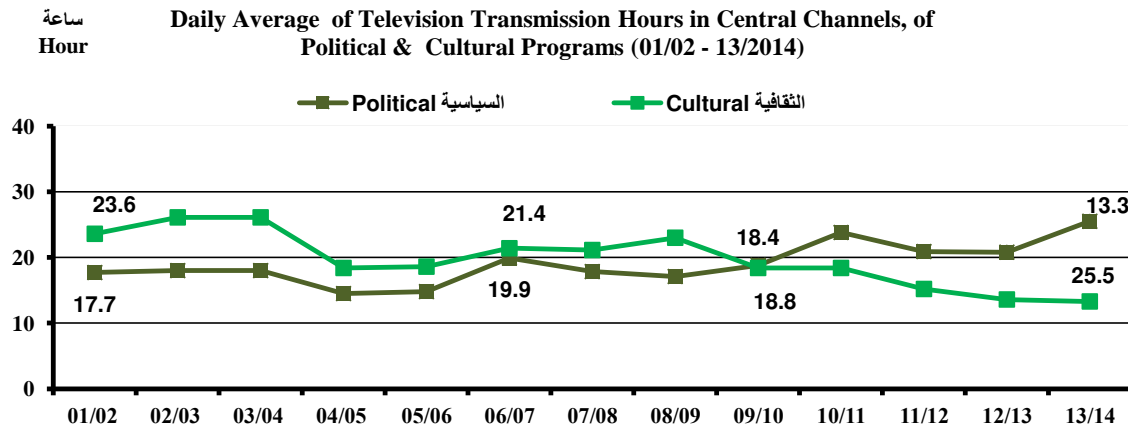

Figure (14-2)

المتوسط اليومي لعدد ساعات ارسال التلفزيون بالقتوات المركزية لمواد البرامج السياسية والثقافية (2014/13-02/01)

شكل رقم (2-14)



Source: Television & Broadcasting Union

المصدر : اتحاد الأذاعة والتلفزيون

Figure (14-3)

اجمالي عدد الحفلات المسرحية (04/05- 12/2013)

شكل رقم (3-14)

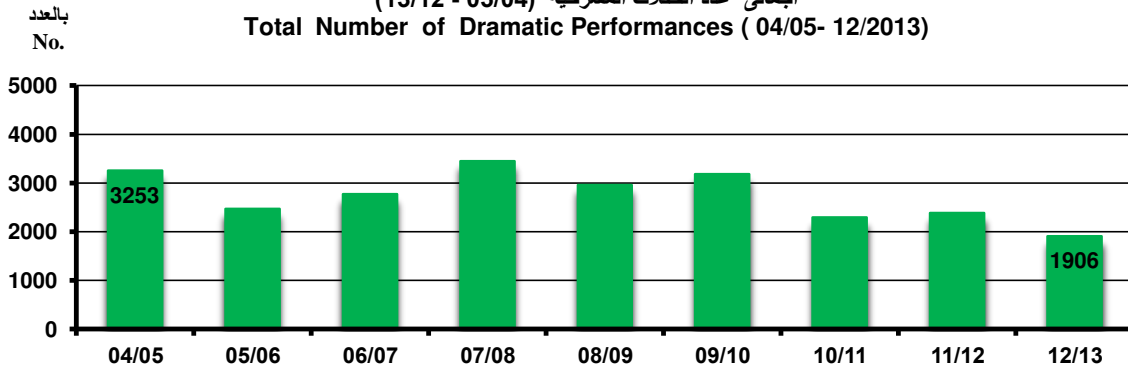

Source: Ministry of Culture

المصدر : وزارة الثقافة

**SECTION (15)**  
**JUSTICE & PUBLIC SECURITY**

**الباب الخامس عشر**  
**العدل والأمن العام**

This section sheds the light on the statistical data that issued by ministry of Justice as follows :

يلقى هذا الباب الضوء على البيانات الإحصائية التي تصدرها وزارة العدل كالتالى :

- All types of cases in courts & Other Aiding Authorities.
- Cases By Type.
- General Percentage of Settled Cases.

- جميع أنواع القضايا بالمحاكم والجهات الأخرى المعاونة .
- القضايا طبقاً لأنواعها .
- النسبة العامة للفصل في القضايا .

1-15 القضايا طبقاً لأنواعها (2011-2012)  
15-1 CASES BY TYPE (2011 - 2012)

الوحدة : بالألف

Unit : (000).

Item	Year	2012			2011			السنة	البيان
		تم الفصل فيها	متأخرة	جديدة	تم الفصل فيها	متأخرة	جديدة		
		Settled cases	Late cases	New cases	Settled cases	Late cases	New cases		
Civil cases		830	1 116	829	887	1 088	914	القضايا المدنية	
Criminal cases		4 050	839	4 130	6 069	863	6 048	القضايا الجنائية	
Personal affairs cases		693	272	810	779	1 247	804	قضايا الأحوال الشخصية	

2-15 جميع أنواع القضايا بالمحاكم والجهات الأخرى المعاونة (2011 - 2012)

15-2 ALL TYPES OF CASES IN COURTS & OTHER AIDING AUTHORITIES (2011 - 2012)

الوحدة : بالألف

Unit : (000).

Item	Year	2012			2011			السنة	البيان
		نسبة الفصل %	تم الفصل فيها	جملة المنظور	نسبة الفصل %	تم الفصل فيها	جملة المنظور		
		Settlement %	Cases Judged	Cases at issue	Settlement %	Cases Judged	Cases at issue		
<b>Total</b>		<b>58.4</b>	<b>6 994.3</b>	<b>11 978.2</b>	<b>65.9</b>	<b>8 998.3</b>	<b>13 662.5</b>	<b>الجملة</b>	
Civil Cases		42.7	830.1	1 944.5	44.3	887.1	2 002.9	قضايا مدنية	
Criminal Cases		81.5	4 050.0	4 969.1	87.8	6 069.2	6 911.4	قضايا جنائية	
Personal Affairs Cases		33.3	692.6	2 082.6	38.0	778.9	2 051.2	قضايا أحوال شخصية	
Agency of State Cases		39.1	783.9	2 005.7	33.4	573.2	1 713.7	هيئة قضايا الدولة	
Authority of Forensic Medicine		92.5	31.5	34.1	92.6	29.5	31.9	مصلحة الطب الشرعي	
Authority of Experts		45.7	276.8	605.8	49.3	269.3	546.5	مصلحة الخبراء	
Gravy Cases		100.0	321.9	321.9	100	390.0	390.0	الكسب غير المشروع	
Arbitration		100.0	0.049	0.049	100	0.062	0.062	التحكيم	
Real Estate Registration		51.5	7.5	14.5	6.1	0.9	14.9	الشهر العقاري	

3-15 النسبة العامة للفصل في القضايا (2007 - 2012)

15-3 GENERAL PERCENTAGE OF SETTLED CASES (2007 - 2012)

Item	2012	2011	2010	2009	2008	2007	البيان
% of settlement in civil cases	42.7	44.3	48.4	48.2	45.6	51.0	نسبة الفصل في القضايا المدنية
% of settlement in criminal cases	81.2	87.8	89.2	90.69	92.4	87.7	نسبة الفصل في القضايا الجنائية
% of settlement in personal affair cases	33.3	37.9	40.4	37.8	37.4	41.0	نسبة الفصل في قضايا الأحوال الشخصية
General percentage of settlement in all cases	61.9	70.5	69.1	72.2	71.8	61.6	النسبة العامة للفصل في جميع القضايا

Source : Ministry of Justice

المصدر : وزارة العدل



Figure (15-1-1)

شكل رقم (1-1-15)

القضايا المدنية التي تم الفصل فيها طبقا للسنوات 2012-2008  
Civil Settled cases by years 2008-2012

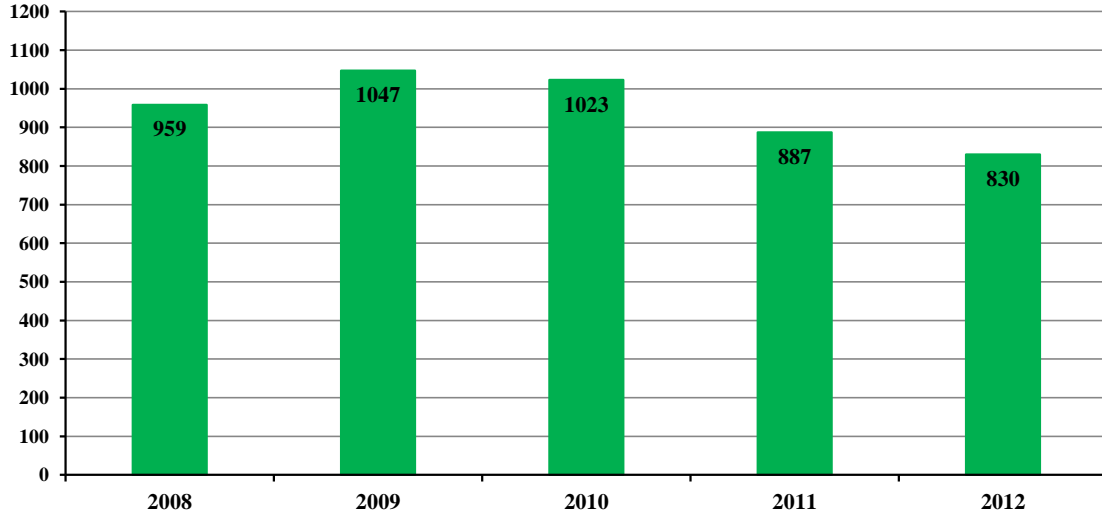

Figure (15-1-2)

شكل رقم (2-1-15)

بالآلف  
(000)

القضايا الجنائية التي تم الفصل فيها طبقا للسنوات 2012-2008  
Criminal Settled cases by years 2008-2012

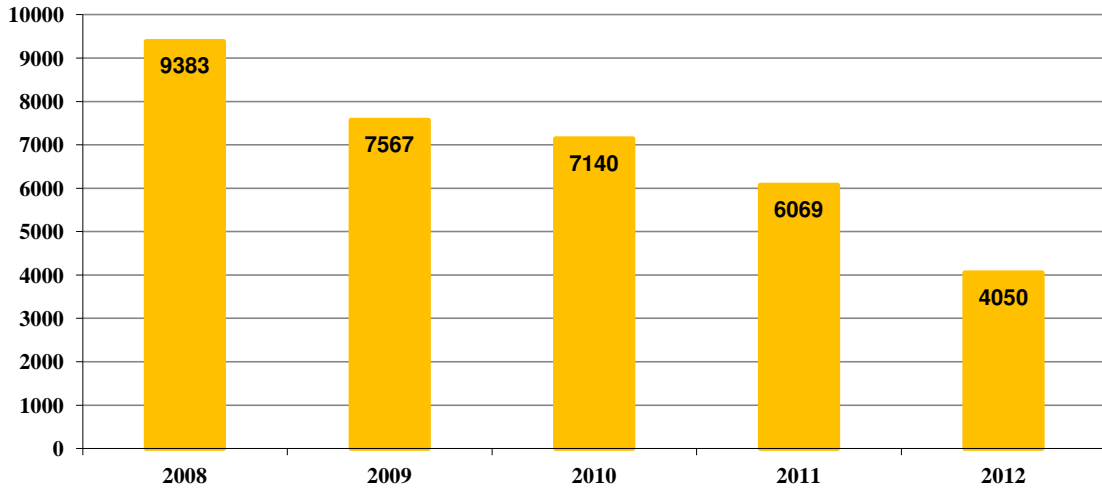

Figure (15-1-3)

شكل رقم (3-1-15)



Figure (15-2)

شكل رقم (2-15)

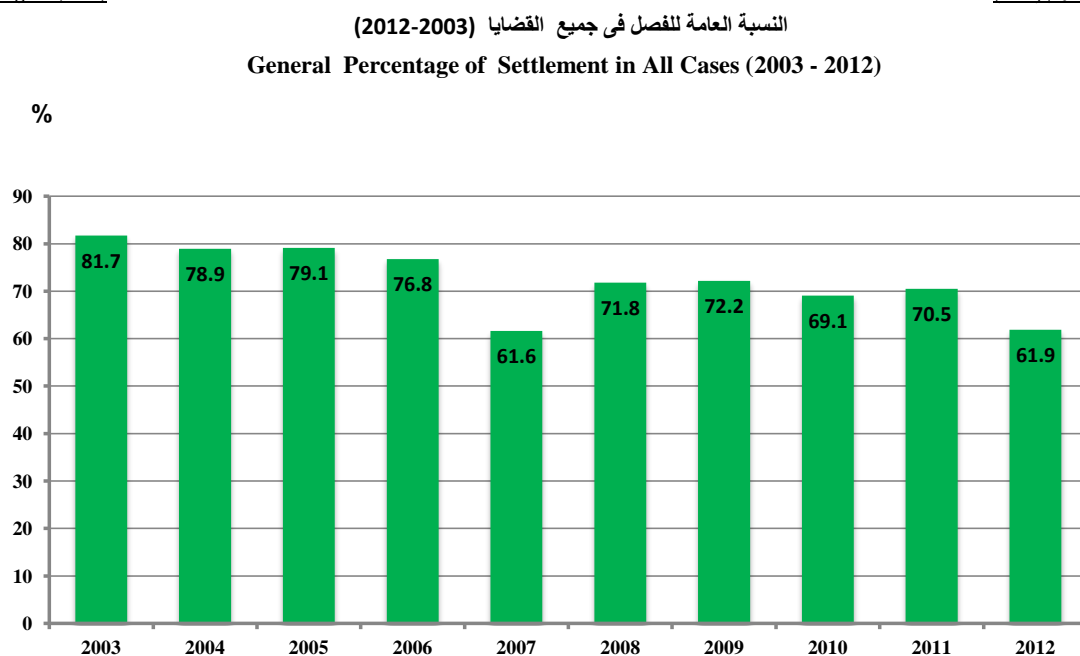

## الباب السادس عشر

### الجمعيات والنقابات

يهدف هذا الباب إلى تصوير وقياس الخدمات الإجتماعية التي تؤديها الجمعيات الأهلية (غير الحكومية) المختلفة وذلك بتوفير البيانات الأساسية عن نوع وحجم هذه الخدمات والمستفيدين بها .  
وتغطي بيانات الجهاز المركزى للتعبئة العامة والإحصاء الجمعيات الأهلية المعانة فقط .

وتشير بيانات هذا الباب الآتى :

- الجمعيات الأهلية المعانة والمشاركون والمستفيدون طبقاً للنشاط .
- جمعيات رعاية الأمومة والطفولة الأهلية المعانة والمستفيدون منها .
- جمعيات رعاية وتنظيم الأسرة الأهلية المعانة .
- جمعيات المساعدات الإجتماعية الأهلية المعانة .
- جمعيات رعاية الفئات الخاصة الأهلية المعانة .
- جمعيات الخدمات الثقافية والعلمية والدينية الأهلية المعانة .
- الجمعيات الأهلية المعانة التي تزاوّل أكثر من نشاط والمستفيدون منها .
- أعضاء النقابات المهنية .

بداية من عام 2011 تم دمج جمعيات الرعاية الإجتماعية المعانة وجمعيات التنمية الإجتماعية المعانة تحت مسمى الجمعيات الأهلية المعانة طبقاً لقانون الجمعيات الأهلية رقم 84 لسنة 2002 والذي اعطى للجمعية الحق فى العمل فى اكثر من نشاط وبالتالي لا يمكن نشر بيانات الجمعيات طبقاً للأنشطة السابقة.

### بعض التعاريف

- تعرف الجمعية الاهلية بأنها كل جماعة ذات تنظيم مستمر لمدة معينة أو غير معينة تتألف من أشخاص طبيعيين أو إعتباريين لا يقل عددهم عن عشرة أشخاص بهدف عدم الحصول على ربح ويتم توثيقها أو إشهارها بقرار من وزارة الشئون الإجتماعية
- وتقوم مديريات الشئون الإجتماعية بتقدير الإعانة الدورية للجمعيات الاهلية طبقاً لمعايير معينة منها (أولوية الخدمة – ميدان نشاط الجمعية – حاجة المحافظة إلى الخدمة....الخ).

## **SECTION (16)**

### **ASSOCIATIONS AND SYNDICATES**

This section aims to illustrating and measuring social services performed by different National Associations (Non - Governmental) (N.G.Os) by providing basic data on the kind & volume of these services and their beneficiaries.

CAPMAS data covers only subsidized national associations numbering.

#### **Data of this sector shows that :**

-National subsidized association and beneficiaries by activity.

-Motherhood & Childhood care national subsidized associations &its beneficiaries.

Family Care & Planning of national subsidized associations.

Social aids of national subsidized associations.

Handicapped Care of national subsidized associations.

National subsidized cultural, scientific & religious services associations.

National subsidized associations practicing more than one activity &its beneficiaries

Vocational syndicates members.

Beginning of 2011 was merged subsidized social care associations and social subsidized social development associations under name of subsidized NGOs by NGO Law No. 84 of 2002, which the make Association has right to work in more than one activity and thus cannot publish association 'data in accordance with the previous activities.

#### **Some Definitions :**

- National association is defined as every group that has continuous organization for specific or non-specific period. It consists of natural persons or legal persons not less than 10 in order not to make a profit And are documented with decision of the Social Solidarity Ministry.
- Directorates of social affairs in governments estimates periodic subsidy for National associations according to specific standards like (service priority – Association activity field – governorate need for the service.....ect.).

## 1-16 الجمعيات الأهلية المعانة طبقاً لنشاط الجمعية (2003 - 2010)

## 16-1 'NATIONAL SUBSIDIZED ASSOCIATION, BY ASSOCIATION ACTIVITY (2003 -2010)

Unit : No.

الوحدة : بالعدد

Activity	2010	2009	2008	2007	2006	2005	2004	2003	النشاط
Motherhood & Childhood Care Associations	184	178	182	178	155	154	154	158	جمعيات رعاية الأمومة و الطفولة
Family Care & Planning Associations	123	121	133	119	115	116	117	126	جمعيات رعاية و تنظيم الأسرة
Social Aids Associations	346	330	334	341	265	256	239	246	جمعيات المساعدات الاجتماعية
Handicapped Care Associations	72	58	59	56	53	52	52	53	جمعيات رعاية الفئات الخاصة
Cultural, Scientific & Religious Services Associations	201	201	211	206	204	205	218	212	جمعيات الخدمات الثقافية والعلمية والدينية
Associations practising more than one activity	288	278	299	316	243	261	278	270	جمعيات تزاوّل أكثر من نشاط

Source: CAPMAS

المصدر: الجهاز المركزي للتعبئة العامة والاحصاء

## 2-16 المستفيدون طبقاً لنشاط الجمعيات الأهلية المعانة (2004 - 2011)

## 16-2 BENEFICIARIES BY NATIONAL SUBSIDIZED ASSOCIATIONS ACTIVITY (2004 - 2011)

Unit :No.

الوحدة : بالعدد

Activity	2011	2010	2009	2008	2007	2006	2005	2004	النشاط
Motherhood & Childhood Care Associations	153,258	125,534	152,007	127,887	113,404	111,555	106,616	128,184	جمعيات رعاية الأمومة و الطفولة
Family Care & Planning Associations	128,979	204,184	210,235	211,432	214,819	117,354	112,033	98,942	جمعيات رعاية و تنظيم الأسرة
Social Aids Associations	375,746	145,159	165,034	188,754	145,049	130,577	144,010	184,725	جمعيات المساعدات الاجتماعية
Handicapped Care Associations	59,377	65,292	80,891	81,934	80,635	42,930	62,046	48,515	جمعيات رعاية الفئات الخاصة
Cultural, Scientific & Religious Services Associations	1,569,087	197,994	245,574	233,123	179,252	249,953	273,939	213,394	جمعيات الخدمات الثقافية والعلمية والدينية
Associations practising more than one activity	384,834	942,495	813,589	741,859	756,900	739,796	#####	952,491	جمعيات تزاوّل أكثر من نشاط

Source: CAPMAS

المصدر: الجهاز المركزي للتعبئة العامة والاحصاء

## 3-16 الاعضاء المشتركين طبقاً لنشاط الجمعيات الأهلية المعانة (2003 - 2010)

## 16-3 MEMBERSHIP OF NATIONAL SUBSIDIZED ASSOCIATIONS BY ACTIVITY (2003 - 2010)

Unit :No.	الوحدة : بالعدد								
Activity	2010	2009	2008	2007	2006	2005	2004	2003	النشاط
Motherhood & Childhood Care Associations	32,186	32,721	29,125	33,716	25,319	28,204	25,591	26,485	جمعيات رعاية الامومة و الطفولة
Family Care & Planning Associations	25,306	22,043	23,238	17,824	17,250	20,428	24,159	21,129	جمعيات رعاية و تنظيم الاسرة
Social Aids Associations	64,675	72,323	79,803	80,154	71,509	61,177	52,574	53,685	جمعيات المساعدات الاجتماعية
Handicapped Care Associations	9,054	6,550	7,626	9,517	6,912	7,649	8,030	7,271	جمعيات رعاية الفئات الخاصة
Cultural, Scientific & Religious Services Associations	42,134	49,660	57,211	55,874	51,824	50,576	50,595	48,681	جمعيات الخدمات الثقافية و العلمية و الدينية
Associations practising more than one activity	75,547	71,134	78,897	78,145	56,174	69,597	80,502	74,776	جمعيات تزاوول اكثر من نشاط

Source: CAPMAS

المصدر: الجهاز المركزي للتعبئة العامة و الاحصاء

## 4-16 الوحدات الاجتماعية طبقاً للمجتمع ( 04/03 - 11/10 )

## 16-4 SOCIAL UNITS, BY COMMUNITY (03/04 - 10/11)

Unit :No.	الوحدة : بالعدد								
Item	11/10	10/09	09/08	08/07	07/06	06/05	05/04	04/03	البيان
Total	2,427	2,415	2,397	2,380	2,359	2,339	2,308	2,259	المجموع
Urban areas	733	753	758	763	763	752	701	713	الحضر
Rural areas	1,546	1,524	1,500	1,485	1,472	1,449	1,437	1,415	الريف
Deserts	126	126	123	119	117	123	141	24	الصحاري
New areas	22	12	16	13	7	15	29	107	مدن جديدة

Source: Ministry of Social Solidarity

المصدر : وزارة التضامن الاجتماعى

## 5-16 جمعيات رعاية الامومة والطفولة الأهلية المعانة بالمحافظات (2010 - 2004)

## 16-5 MOTHERHOOD &amp; CHILDHOOD CARE NATIONAL SUBSIDIZED ASSOCIATIONS, BY GOVERNORATE. (2004- 2010)

Unit : No

الوحدة : بالعدد

Governorates	2010	2009	2008	2007	2006	2005	2004	المحافظات
<b>Total</b>	<b>184</b>	<b>178</b>	<b>182</b>	<b>178</b>	<b>155</b>	<b>154</b>	<b>154</b>	<b>الاجمالي</b>
Cairo	17	18	18	19	15	14	14	القاهرة
Alexandria	14	10	11	10	5	5	4	الاسكندرية
Port Said	3	3	3	2	4	4	4	بورسعيد
Suez	<sup>(1)</sup> -	<sup>(1)</sup> -	2	3	1	1	2	السويس
Helwan	5	5	5	-	-	-	-	حلوان
6 October	1	1	1	-	-	-	-	6 أكتوبر
Damietta	3	3	3	3	5	5	4	دمياط
Dakahlia	13	13	13	13	11	11	10	الدقهلية
Sharkia	2	2	2	1	7	7	7	الشرقية
Kalyoubia	8	8	8	8	5	5	5	القليوبية
Kafr-El-Sheikh	7	7	7	7	5	5	5	كفر الشيخ
Gharbia	12	10	10	11	10	10	14	الغربية
Menoufia	8	8	8	8	5	7	7	المنوفية
Behera	11	13	13	13	6	5	5	البحيرة
Ismailia	5	6	6	5	1	2	1	الاسماعيلية
Giza	7	7	5	14	5	6	8	الجيزة
Beni-Suef	4	3	3	2	3	3	3	بني سويف
Fayoum	5	5	5	3	4	4	5	الفيوم
Menia	7	7	7	5	15	15	15	المنيا
Asyout	4	4	4	4	7	6	7	اسيوط
Suhag	16	16	19	19	15	15	13	سوهاج
Qena	10	9	9	10	12	10	10	قنا
Aswan	7	7	7	6	5	5	5	اسوان
Luxor	3	3	3	3	2	2	2	الاقصر
Red Sea	4	3	3	1	-	-	-	البحر الأحمر
ElWadi ElGidid	4	4	4	3	3	2	2	الوادي الجديد
Matrouh	2	2	2	2	2	3	2	مطروح
North Sinai	1	1	1	3	1	1	-	شمال سيناء
South Sinai	1	...	-	-	1	1	-	جنوب سيناء

(1) has been transferred to the associations in Suez associations not subsidized

(1) تم تحويل الجمعيات بمحافظة السويس إلى جمعيات غير معاته

Source: CAPMAS

المصدر: الجهاز المركزي للتعبئة العامة و الاحصاء

**16-6 'BENEFICIARIES & THE VALUE OF AIDS PROVIDED BY MOTHERHOOD & CHILDHOOD CARE NATIONAL SUBSIDIZED ASSOCIATIONS ,BY GOVERNORATE (2005 - 2012)**

Governorates	2012		2011		2010		2009	
	القيمة بالآلف جنيهه Value in (000) L.E	No. العدد	القيمة بالآلف جنيهه Value in (000) L.E	No. العدد	القيمة بالآلف جنيهه Value in (000) L.E	No. العدد	القيمة بالآلف جنيهه Value in (000) L.E	No. العدد
<b>Total</b>	<b>5,992</b>	<b>122,536</b>	<b>9,578</b>	<b>153,258</b>	<b>8,595</b>	<b>125,534</b>	<b>10,508</b>	<b>152,007</b>
1 Cairo	1,248	45,111	616	8,012	715	21,580	770	7,521
2 Alexandria	1,129	21,924	385	9,540	468	3,348	770	4,187
3 Port Said	42	55	6	150	159	468	79	2,119
4 Suez	26	770	2	60	-	-	-	-
5 Helwan	-	-	-	-	45	815	867	54,801
6 6 October	-	-	-	-	11	360	11	360
7 Damietta	7	135	53	585	22	235	42	199
8 Dakahlia	1,032	3,550	627	5,539	2,359	14,411	3,196	16,379
9 Sharkia	57	235	104	217	10	310	17	241
10 Kalyoubia	25	523	1,112	2,591	292	11,578	241	2,404
11 Kafr-El-Sheikh	175	1,027	153	1,434	202	3,256	113	1,072
12 Gharbia	347	7,369	252	6,840	232	3,543	946	32,850
13 Menoufia	164	2,021	450	4,998	142	2,272	104	4,627
14 Berhera	96	2,260	28	1,224	173	2,723	151	2,441
15 Ismailia	45	5,310	8	475	38	9,421	78	1,850
16 Giza	156	2,588	4,874	95,767	202	2,167	413	4,940
17 Beni-Suef	136	2,552	265	5,750	68	1,374	37	312
18 Fayoum	253	9,157	24	1,363	265	2,887	208	1,480
19 Menia	449	1,209	417	3,154	88	434	61	4,641
20 Asyout	108	3,765	42	1,877	101	1,673	1,023	723
21 Suhag	52	2,655	-	30	190	3,858	417	2,516
22 Qena	155	6,829	71	1,040	2,313	34,316	250	2,652
23 Aswan	28	448	5	310	14	385	45	1,652
24 Luxor	4	580	12	385	38	202	38	200
25 Red Sea	52	494	37	605	119	682	184	842
26 ElWadi ElGidid	-	-	8	107	69	1,631	351	693
27 Matrouh	56	335	25	875	253	1,025	11	145
28 North Sinai	133	1,229	2	886	8	500	85	160
29 South Sinai	17	405	-	-	1	80	-	-

Source: CAPMAS



6-16 المستفيدون من جمعيات رعاية الامومة و الطفولة والقيمة المنصرفة لهم  
بالمحافظات ( 2012 - 2005 )

2008		2007		2006		2005		المحافظات
القيمة بالآلاف جنيه Value in (000) L.E	العدد No.	القيمة بالآلاف جنيه Value in (000) L.E	العدد No.	القيمة بالآلاف جنيه Value in (000) L.E	العدد No.	القيمة بالآلاف جنيه Value in (000) L.E	العدد No.	
8,321	127,887	7,501	113,404	7,472	111,555	5,277	106,616	الاجمالي
1,349	8,831	1,953	27,424	997	13,124	838	18,754	1 القاهرة
3,417	11,860	411	4,856	57	3,648	50	2,772	2 الاسكندرية
38	2,862	27	809	238	1,590	82	2,940	3 بورسعيد
18	960	114	2,661	21	1,500	1	70	4 السويس
331	6,849	-	-	-	-	-	-	5 حلوان
22	2,160	-	-	-	-	-	-	6 اكتوبر
249	1,730	92	2,350	133	2,240	57	2,296	7 دمياط
83	5,137	441	5,170	384	4,229	150	1,334	8 الدقهلية
10	200	57	1,000	93	1,752	47	1,800	9 الشرقية
459	15,641	233	3,517	208	2,955	289	986	10 القليوبية
105	1,090	138	2,618	81	1,313	69	1,840	11 كفر الشيخ
350	5,890	323	7,682	293	19,295	288	35,401	12 الغربية
61	2,307	558	7,746	856	8,092	95	1,446	13 المنوفية
334	18,984	280	2,858	55	1,340	115	2,846	14 البحيرة
62	7,994	47	3,765	8	365	10	360	15 الاسماعيلية
471	14,250	312	15,599	251	14,795	88	9,069	16 الجيزة
117	1,145	32	505	116	11,875	1,709	1,543	17 بني سويف
61	2,094	98	1,153	85	1,051	392	2,863	18 الفيوم
37	265	201	2,789	455	5,042	223	3,752	19 المنيا
115	8,694	1,490	5,169	2,492	10,036	158	5,810	20 اسيوط
179	3,722	283	5,785	152	2,028	73	4,323	21 سوهاج
143	893	174	1,692	367	2,429	183	2,060	22 قنا
107	504	81	5,916	51	756	58	697	23 اسوان
45	2,103	100	569	4	74	9	138	24 الاقصر
45	401	8	480	-	-	-	-	25 البحر الأحمر
32	838	9	255	28	322	24	379	26 الوادي الجديد
19	293	20	275	23	750	183	1,230	27 مطروح
59	190	18	761	12	904	6	1,721	28 شمال سيناء
-	-	-	-	9	50	85	186	29 جنوب سيناء

المصدر: الجهاز المركزي للتعبئة العامة و الاحصاء

## 7-16 جمعيات رعاية وتنظيم الأسرة الأهلية المعانة بالمحافظات (2010-2003)

## 16-7 FAMILY CARE &amp; PLANNING OF NATIONAL SUBSIDIZED ASSOCIATIONS, BY GOVERNORATE (2003 -2010)

Unit : No.

الوحدة : بالعدد

Governorates	2010	2009	2008	2007	2006	2005	2004	2003	المحافظات
<b>Total</b>	<b>123</b>	<b>121</b>	<b>133</b>	<b>119</b>	<b>115</b>	<b>116</b>	<b>117</b>	<b>126</b>	الاجمالي
Cairo	10	15	15	14	13	13	13	13	القاهرة
Alexandria	5	2	5	4	3	3	5	4	الاسكندرية
Port Said	4	3	5	5	4	4	4	4	بورسعيد
Suez	-	...	1	1	2	2	2	2	السويس
Helwan	3	3	3	-	-	-	-	-	حلوان
6 October	1	1	1	-	-	-	-	-	6 أكتوبر
Damietta	4	4	4	5	3	3	3	5	دمياط
Dakahlia	8	7	7	7	7	7	6	5	الدقهلية
Sharkia	5	5	7	7	6	6	6	7	الشرقية
Kalyoubia	2	2	3	3	2	3	3	2	القليوبية
Kafr-El-Sheikh	4	5	5	5	6	5	5	7	كفر الشيخ
Gharbia	12	11	11	11	8	8	8	8	الغربية
Menoufia	5	5	5	4	4	4	4	4	المنوفية
Behera	7	7	7	5	4	3	4	3	البحيرة
Ismailia	2	2	3	1	1	2	1	3	الاسماعيلية
Giza	5	6	3	6	6	6	7	8	الجيزة
Beni-Suef	4	3	3	2	2	2	2	3	بني سويف
Fayoum	6	5	5	4	4	4	5	4	الفيوم
Menia	6	6	6	7	9	9	9	9	المنيا
Asyout	3	3	3	3	4	4	4	4	اسيوط
Suhag	7	7	10	9	11	11	8	11	سوهاج
Qena	4	4	7	5	6	5	5	6	قنا
Aswan	5	4	4	4	4	5	6	6	اسوان
Luxor	2	2	1	1	-	-	-	-	الاقصر
Red Sea	2	2	2	0	2	2	1	2	البحر الأحمر
ElWadi ElGidid	3	4	4	3	2	2	3	2	الوادي الجديد
Matrouh	2	2	2	2	2	3	3	3	مطروح
North Sina	1	1	1	1	-	-	-	-	شمال سيناء
South Sina	1	...	-	-	-	-	-	1	جنوب سيناء

Source: CAPMAS

المصدر: الجهاز المركزي للتعبئة العامة و الاحصاء

8-16 جمعيات المساعدات الاجتماعية الأهلية المعانة بالمحافظات (2010 - 2003)  
16-8 SOCIAL AIDS OF NATIONAL SUBSIDIZED ASSOCIATIONS, BY  
GOVERNORATE ( 2003 - 2010)

Unit : No

الوحدة : بالعدد

Governorates	2010	2009	2008	2007	2006	2005	2004	2003	المحافظات
<b>Total</b>	<b>346</b>	<b>330</b>	<b>334</b>	<b>341</b>	<b>265</b>	<b>256</b>	<b>239</b>	<b>246</b>	<b>الاجمالي</b>
Cairo	37	38	39	41	30	29	29	29	القاهرة
Alexandria	27	17	18	19	9	9	10	8	الاسكندرية
Port Said	11	10	12	10	10	9	11	9	بورسعيد
Suez	-	...	6	6	4	4	4	3	السويس
Helwan	6	6	6	-	-	-	-	-	حلوان
6 October	3	2	2	-	-	-	-	-	6 أكتوبر
Damietta	11	10	10	13	15	12	13	13	دمياط
Dakahlia	20	19	19	20	11	11	10	9	الدقهلية
Sharkia	7	7	11	11	8	9	11	12	الشرقية
Kalyoubia	9	9	9	10	5	5	5	5	القليوبية
Kafr-El-Sheikh	14	14	14	15	10	9	9	8	كفر الشيخ
Gharbia	25	23	23	25	24	25	22	23	الغربية
Menoufia	10	8	7	6	11	12	12	10	المنوفية
Behera	14	15	16	16	5	11	6	11	البحيرة
Ismailia	9	9	10	9	5	3	2	3	الاسماعيلية
Giza	14	14	5	16	10	8	11	7	الجيزة
Beni-Suef	7	7	7	8	8	6	6	9	بنى سويف
Fayoum	6	5	5	3	6	6	7	8	الفيوم
Menia	23	23	23	25	23	19	18	19	المنيا
Asyout	10	10	10	10	8	11	6	8	اسيوط
Suhag	36	38	37	39	34	29	24	26	سوهاج
Qena	12	12	13	12	10	7	7	8	قنا
Aswan	10	9	11	10	10	11	8	9	اسوان
Luxor	7	7	3	3	2	3	1	2	الاقصر
Red Sea	3	2	2	1	-	-	-	-	البحر الأحمر
ElWadi ElGidid	6	9	9	6	4	4	4	4	الوادي الجديد
Matrouh	6	4	4	4	2	2	2	2	مطروح
North Sinai	2	2	2	2	1	1	...	1	شمال سيناء
South Sinai	1	1	1	1	-	1	1	...	جنوب سيناء

Source: CAPMAS

المصدر: الجهاز المركزي للتعبئة العامة و الإحصاء

## 9-16 جمعيات رعاية الفئات الخاصة الأهلية طبقا للمحافظات (2010 - 2003)

## 16-9 HANDICAPPED CARE OF NATIONAL SUBSIDIZED ASSOCIATIONS, BY GOVERNORATE ( 2003 - 2010)

Unit : No.	الوحدة : بالعدد								المحافظات
Governorates	2010	2009	2008	2007	2006	2005	2004	2003	
<b>Total</b>	<b>72</b>	<b>58</b>	<b>59</b>	<b>56</b>	<b>53</b>	<b>52</b>	<b>52</b>	<b>53</b>	<b>الاجمالي</b>
Cairo	5	5	5	9	6	8	8	8	القاهرة
Alexandria	7	6	6	4	3	2	1	2	الاسكندرية
Port Said	4	3	2	4	5	3	2	3	بورسعيد
Suez	-	...	2	2	1	1	2	1	السويس
Helwan	1	1	2	-	-	-	-	-	حلوان
6 October	2	1	1	-	-	-	-	-	6 أكتوبر
Damietta	4	3	3	2	3	3	4	3	دمياط
Dakahlia	2	2	2	2	3	3	2	2	الدقهلية
Sharkia	1	1	1	-	3	3	3	2	الشرقية
Kalyoubia	1	1	1	1	1	1	1	1	القليوبية
Kafr-El-Sheikh	4	3	3	1	3	3	3	2	كفر الشيخ
Gharbia	3	3	3	4	2	2	2	3	الغربية
Menoufia	6	6	6	6	6	4	4	5	المنوفية
Behera	3	2	2	2	1	1	1	1	البحيرة
Ismailia	4	3	4	3	1	1	2	1	الاسماعيلية
Giza	2	2	1	3	1	1	1	1	الجيزة
Beni-Suef	7	4	4	4	2	3	2	3	بنى سويف
Fayoum	2	2	1	1	2	2	2	2	الفيوم
Menia	3	3	2	2	2	2	3	3	المنيا
Asyout	1	1	1	-	-	-	1	1	اسيوط
Suhag	1	1	1	1	1	2	2	2	سوهاج
Qena	1	...	2	2	1	2	2	2	قنا
Aswan	2	2	2	1	1	1	2	1	اسوان
Luxor	1	1	...	-	1	...	...	...	الاقصر
ElWadi ElGidid	1	1	1	1	1	2	1	2	الوادي الجديد
Matrouh	2	...	...	1	1	1	...	1	مطروح
North Sinai	1	1	1	-	1	1	1	1	شمال سيناء
South Sinai	1	...	...	-	1	-	...	...	جنوب سيناء

Source: CAPMAS

المصدر: الجهاز المركزي للتعبئة العامة و الاحصاء

## 10-16 الجمعيات الأهلية المعانة التي تزاوّل أكثر من نشاط بالمحافظات (2003- 2010)

## 16-10 NATIONAL SUBSIDIZED ASSOCIATIONS PRACTISING MORE THAN ONE ACTIVITY, BY GOVERNORATE (2003 - 2010)

Unit :No.	الوحدة : بالعدد								
Governorates	2010	2009	2008	2007	2006	2005	2004	2003	المحافظات
<b>Total</b>	<b>288</b>	<b>278</b>	<b>299</b>	<b>316</b>	<b>243</b>	<b>261</b>	<b>278</b>	<b>270</b>	الاجمالي
Cairo	31	31	35	42	44	46	46	42	القاهرة
Alexandria	25	11	12	12	7	8	8	9	الاسكندرية
Port Said	5	4	4	1	4	6	6	6	بورسعيد
Suez	-	...	4	3	7	9	7	10	السويس
Helwan	6	5	5	-	-	-	-	-	حلوان
6 October	2	2	2	-	-	-	-	-	اكتوبر 6
Damietta	4	4	5	3	3	3	1	-	دمياط
Dakhliya	20	19	20	20	17	18	20	25	الدقهلية
Sharkia	10	12	12	15	11	11	11	8	الشرقية
Kalyoubia	11	10	11	10	6	7	7	6	القليوبية
Kafr-El-Sheikh	5	7	8	8	2	5	5	5	كفر الشيخ
Gharbia	11	12	13	15	13	16	22	21	الغربية
Menoufia	17	17	21	19	7	8	8	9	المنوفية
Behera	12	12	12	15	11	10	12	10	البحيرة
Ismailia	7	6	6	8	3	4	4	3	الاسماعيلية
Giza	10	10	12	24	15	10	10	12	الجيزة
Beni-Suef	9	9	9	10	9	11	12	9	بنى سويف
Fayoum	12	10	12	17	10	13	9	8	الفيوم
Menia	21	28	26	26	17	21	23	21	المنيا
Asyout	10	11	11	14	7	7	8	7	اسيوط
Suhag	20	20	17	16	16	12	16	20	سوهاج
Qena	8	9	14	14	17	23	23	24	قنا
Aswan	9	7	7	4	8	7	8	10	اسوان
Luxor	7	6	2	2	3	2	4	2	الأقصر
Red Sea	5	3	4	4	-	-	-	-	البحر الأحمر
ElWadi ElGidid	5	7	7	4	3	3	3	3	الوادي الجديد
Matrouh	2	2	3	3	3	1	3	-	مطروح
North Sinai	3	3	4	7	-	-	2	-	شمال سيناء
South Sinai	1	1	1	-	-	-	-	-	جنوب سيناء

Source: CAPMAS

المصدر: الجهاز المركزي للتعبئة العامة و الإحصاء

## 11-16 جمعيات الخدمات الثقافية والعلمية والدينية الأهلية المعانة بالمحافظات (2003 - 2010)

16-11 NATIONAL SUBSIDIZED CULTURAL, SCIENTIFIC & RELIGIOUS SERVICES ASSOCIATIONS,  
BY GOVERNORATE ( 2003 - 2010)

Unit :No	الوحدة : بالعدد								المحافظات
Governorates	2010	2009	2008	2007	2006	2005	2004	2003	
Total	201	201	211	206	204	205	218	212	الاجمالي
Cairo	17	23	22	26	26	26	25	25	القاهرة
Alexandria	10	5	6	4	4	4	5	6	الاسكندرية
Port Said	5	5	6	5	4	5	4	5	بورسعيد
Suez	-	...	2	2	2	2	2	2	السويس
Helwan	4	4	4	-	-	-	-	-	حلوان
6 October	-	1	1	-	-	-	-	-	6 أكتوبر
Damietta	7	7	9	7	9	9	9	8	دمياط
Dakahlia	13	11	11	11	11	10	10	9	الدقهلية
Sharkia	7	7	7	6	8	7	9	10	الشرقية
Kalyoubia	6	7	7	6	4	4	2	3	القليوبية
Kafr-El-Sheikh	5	7	7	6	12	10	10	9	كفر الشيخ
Gharbia	11	11	11	12	12	12	13	11	الغربية
Menoufia	8	8	7	7	7	7	7	8	المنوفية
Behera	13	10	11	10	9	9	11	9	البحيرة
Ismailia	4	4	4	3	2	2	4	2	الاسماعيلية
Giza	4	5	2	5	4	5	5	5	الجيزة
Beni-Suef	7	7	7	7	7	6	8	6	بنى سويف
Fayoum	8	4	6	6	5	5	7	8	الفيوم
Menia	14	14	15	17	18	18	19	20	المنيا
Asyout	6	6	6	4	8	8	9	9	اسيوط
Suhag	22	25	26	28	23	29	29	26	سوهاج
Qena	11	10	12	14	14	10	10	10	قنا
Aswan	4	4	4	4	5	5	5	6	اسوان
Luxor	2	2	2	2	2	2	3	2	الاقصر
Red Sea	2	2	2	1	-	-	-	-	البحر الأحمر
ElWadi ElGidid	6	8	8	6	4	4	4	5	الوادي الجديد
Matrouh	2	2	3	3	2	4	5	6	مطروح
North Sinai	2	1	2	2	1	1	1	1	شمال سيناء
South Sinai	1	1	1	2	1	1	2	1	جنوب سيناء

Source: CAPMAS

المصدر: الجهاز المركزي للتعبئة العامة و الاحصاء

12-16 عدد الجمعيات الأهلية المعانة وعدد أعضاء مجلس الإدارة والأعضاء المشتركين والمسددين للإشتراكات طبقاً للنوع بالمحافظات 2012

## 16-12 NO.OF NATIONAL SUBSIDIZED ASSOCIATIONS , BOARD DIRECTORS MEMBERS, SUBSCRIBERS &amp; NUMBERS OF MEMBERS HAVE PAID FOR SUBSCRIPTIONS BY SEX, GOVERNORATE 2012

Governorates	عدد الإعضاء المسددين للإشتراكات									عدد الجمعيات No. Associations	المحافظات
	عدد الإعضاء المسددين للإشتراكات			عدد الإعضاء المشتركين			عدد أعضاء مجلس الإدارة				
	جملة Total	إناث Females	ذكور Males	جملة Total	إناث Females	ذكور Males	جملة Total	إناث Females	ذكور Males		
<b>Total</b>	<b>1968556</b>	<b>1263496</b>	<b>705060</b>	<b>558436</b>	<b>146624</b>	<b>411812</b>	<b>26238</b>	<b>3403</b>	<b>22835</b>	<b>3036</b>	الإجمالي
Cairo	49179	14218	34961	67310	19859	47451	1917	365	1552	219	القاهرة
Alexandria	22669	7003	15666	29379	9707	19672	1244	335	909	121	الإسكندرية
Port Said	10309	2889	7420	13888	3991	9897	605	123	482	69	بورسعيد
Suez	4186	902	3284	7734	1276	6458	279	18	261	29	السويس
Damietta	8094	1666	6428	11179	2310	8869	781	54	727	86	دمياط
Dakahlia	28697	6392	22305	37515	9287	28228	1481	167	1314	188	الدقهلية
Sharkia	12866	3352	9514	24141	7160	16981	988	104	884	119	الشرقية
Kalyoubia	16142	3970	12172	21859	5443	16416	1309	133	1176	142	القليوبية
Kafr-El-Sheikh	12542	2538	10004	17142	3279	13863	1022	74	948	136	كفر الشيخ
Gharbia	23589	6092	17497	32091	8827	23264	1488	175	1313	186	الغربية
Menoufia	15501	2944	12557	17493	3478	14015	1553	107	1446	188	المنوفية
Behera	21849	9295	12554	33229	13870	19359	954	72	882	124	البحيرة
Ismailia	10316	2652	7664	13140	3276	9864	607	110	497	72	الإسماعيلية
Giza	20989	5262	15727	30771	8355	22416	953	115	838	112	الجيزة
Beni-Suef	16177	4246	11931	21922	6228	15694	1321	215	1106	146	بني سويف
Fayoum	15629	4031	11598	18580	4904	13676	1031	156	875	118	الفيوم
Menia	12499	2422	10077	14079	2842	11237	1188	201	987	131	المنيا
Asyout	14909	3236	11673	21097	4596	16501	929	94	835	102	أسيوط
Suhag	22788	3836	18952	26614	4402	22212	1801	161	1640	212	سوهاج
Qena	12244	2674	9570	16979	3689	13290	1083	143	940	122	قنا
Aswan	18547	3129	15418	29198	5714	23484	1506	164	1342	153	أسوان
Luxor	9299	2231	7068	12586	2585	10001	391	74	317	32	الأقصر
Red Sea	4142	876	3266	6173	1520	4653	314	45	269	37	البحر الأحمر
ElWadi El.Gidid	12244	3364	8880	15911	4088	11823	684	96	588	87	الوادي الجديد
Matrouh	3085	527	2558	3576	654	2922	303	36	267	42	مطروح
North Sinai	5871	1767	4104	9637	3232	6405	387	48	339	47	شمال سيناء
South Sinai	4721	1834	2887	5213	2052	3161	119	18	101	16	جنوب سيناء

Source: CAPMAS

المصدر: الجهاز المركزي للتعبئة العامة و الإحصاء

Statistical Yearbook - Associations & Syndicates

**16-13 BENEFICIARIES & THE VALUE OF AIDS PROVIDED BY NATIONAL SUBSIDIZED ASSOCIATIONS PRACTISING MORE THAN ONE ACTIVITY, BY GOVERNORATE (2006 - 2011)**

Governorates	2011		2010		2009	
	القيمة بالآلف جنيه Value in (000)L.E	العدد No.	القيمة بالآلف جنيه Value in (000)L.E	العدد No.	القيمة بالآلف جنيه Value in (000)L.E	العدد No.
<b>Total</b>	<b>31,091</b>	<b>382,036</b>	<b>51,591</b>	<b>942,495</b>	<b>57,358</b>	<b>813,589</b>
1 Cairo	1,866	55,321	2,655	65,813	11,989	100,789
2 Alexandria	788	20,845	9,984	36,440	8,757	17,970
3 Port Said	285	2,229	118	3,606	110	2,678
4 Suez	494	2,798	-	-	...	...
5 Helwan	-	-	577	14,171	198	706
6 6 October	-	-	226	2,136	494	1,787
7 Damietta	274	2,760	62	2,150	83	3,174
8 Dakahlia	1,205	15,686	3,439	164,251	5,622	288,525
9 Sharkia	217	1,700	455	14,682	4,179	29,223
10 Kalyoubia	1,071	35,929	2,995	137,741	2,957	69,528
11 Kafr-El-Sheikh	2,110	15,681	279	17,228	190	2,487
12 Gharbia	667	4,556	1,174	10,035	1,516	26,735
13 Menoufia	4,513	60,417	1,718	9,806	2,223	11,356
14 Behera	336	11,473	10,383	158,040	700	10,101
15 Ismailia	112	11,236	789	5,084	181	7,647
16 Giza	2,746	50,711	1,980	23,699	4,455	87,293
17 Beni-Suef	1,954	21,955	2,278	25,045	1,696	17,858
18 Fayoum	1,589	5,669	919	12,641	4,670	43,353
19 Menia	430	2,361	631	13,927	2,022	17,957
20 Asyout	172	9,781	547	13,227	437	8,312
21 Suhag	4,016	19,174	1,106	60,233	2,062	27,299
22 Qena	495	2,506	383	5,161	740	5,748
23 Aswan	2,008	3,442	95	1,466	160	3,268
24 Luxor	16	432	462	11,162	404	9,173
25 Red Sea	181	1,206	7,868	128,024	646	8,830
26 ElWadi El.Gidid	3,326	22,614	198	2,927	758	7,120
27 Matrouh	13	81	27	1,075	43	489
28 North Sinai	676	3,193	240	2,605	65	4,012
29 South Sinai	25	1,078	3	120	1	171

Source: CAPMAS



13-16 المستفيدون من الجمعيات التي تزاوُل أكثر من نشاط و القيمة المنصرفة لهم  
بالمحافظات (2011-2006)

2008		2007		2006		المحافظات
القيمة بالآلاف جنيهه Value in (000)L.E	العدد No.	القيمة بالآلاف جنيهه Value in (000)L.E	العدد No.	القيمة بالآلاف جنيهه Value in (000)L.E	العدد No.	
51,800	741,859	59,809	756,900	26 856.3	739 796	الاجمالي
12,958	199,836	6,637	121,785	7 830.3	198 736	1 القاهرة
2,795	31,889	2,513	19,542	1 503.5	14 381	2 الاسكندرية
42	1,680	29	1,971	104.9	8 865	3 بورسعيد
247	15,454	50	8,406	456.4	8 497	4 السويس
1,136	87,879	-	-	-	-	5 حلوان
205	996	-	-	-	-	6 6 اكتوبر
500	3,198	313	6,912	58.4	4 306	7 دمياط
2,244	55,830	2,279	87,077	1 924.2	45 719	8 الدقهلية
1,733	24,954	1,683	26,685	208.1	7 105	9 الشرقية
7,066	26,789	9,371	91,720	1 050.1	15 888	10 الفيوم
398	17,208	987	23,448	257.2	5 976	11 كفر الشيخ
2,823	49,734	3,533	14,230	703.4	9 043	12 الغربية
3,421	14,414	3,100	65,316	2 317.7	15 397	13 المنوفية
773	20,534	347	25,038	688.8	37 487	14 البحيرة
167	4,168	389	10,116	141.4	4 263	15 الاسماعيلية
1,734	10,276	17,538	93,239	4 735.9	180 469	16 الجيزة
1,128	33,513	1,069	14,770	809.6	22 766	17 بني سويف
2,215	38,483	2,348	39,777	705.7	12 718	18 الفيوم
3,018	32,449	1,238	25,235	666.9	42 386	19 المنيا
1,686	10,868	2,366	31,320	284.0	7 725	20 اسيوط
3,346	20,221	685	19,680	852.3	57 887	21 سوهاج
901	18,481	1,373	9,876	917.2	24 825	22 قنا
188	1,124	182	3,994	309.8	8 086	23 اسوان
10	506	42	1,256	110.3	3 318	24 الاقصر
250	1,784	598	7,401	-	-	25 البحر الأحمر
529	10,201	644	4,736	29.1	2 264	26 الوادي الجديد
126	532	422	1,214	191.4	1 689	27 مطروح
126	8,706	73	2,156	-	-	28 شمال سيناء
35	152	-	-	-	-	29 جنوب سيناء

المصدر: الجهاز المركزي للتعبئة العامة و الاحصاء

Statistical Yearbook - Associations & Syndicates

16-14 BENEFICIARIES OF VOCATIONAL REHABILITATION, NATIONAL  
SUBSIDIZED ASSOCIATIONS AND VALUE-ASSISTED DISBURSED TO THEM BY  
GOVERNORATE 2012

Value: (000) L.E

Governorates	الجملة Total		أخرى <sup>(1)</sup> Other <sup>(1)</sup>		مركز تكوين مهني (سمكرة - خراطة - نجارة) Vocational training center - Denting - Turning (carpentry)	
	القيمة Value	المستفيدين Beneficiaries	القيمة Value	المستفيدين Beneficiaries	القيمة Value	المستفيدين Beneficiaries
<b>Total</b>	<b>21,464</b>	<b>79,391</b>	<b>13,624</b>	<b>30,653</b>	<b>3,711</b>	<b>18,957</b>
1 Cairo	820	5,363	88	393	324	1,640
2 Alexandria	217	2,590	64	185	34	218
3 Port Said	30	498	8	123	-	-
4 Suez	29	357	17	150	-	-
5 Damietta	114	714	28	211	4	24
6 Dakahlia	1,602	9,792	1,208	8,770	262	98
7 Sharkia	416	1,147	89	149	195	312
8 Kalyoubia	764	4,982	376	299	215	38
9 Kafr-El-Sheikh	539	2,261	124	867	18	87
10 Gharbia	751	3,975	205	1,545	311	215
11 Menoufia	1,499	17,856	850	2,714	158	13,768
12 Behera	3,872	2,130	3,625	1,103	187	93
13 Ismailia	496	1,008	320	166	8	38
14 Giza	233	2,777	119	1,407	2	50
15 Beni-Suef	449	1,671	106	590	239	510
16 Fayoum	2,618	8,150	1,691	6,928	262	253
17 Menia	2,688	2,545	2,599	1,135	54	230
18 Asyout	437	1,787	162	641	72	153
19 Suhag	2,953	4,459	1,723	2,370	1,028	607
20 Qena	442	1,078	200	344	213	272
21 Aswan	166	813	1	95	108	187
22 Luxor	45	297	14	70	-	-
23 Red Sea	27	234	3	58	-	-
24 ElWadi El.Gidid	36	353	-	5	14	135
25 Matrouh	60	319	1	25	-	-
26 North Sinai	85	1,420	3	310	3	29
27 South Sinai	76	815	-	-	-	-

Source: CAPMAS

14-16 المستفيدون من خدمات التأهيل المهني بالجمعيات الأهلية المعانة والقيمة المنصرفة لهم طبقاً للمحافظات 2012

القيمة : بالآلاف جنية

خيرزان ومنتجات نخيل وأدوات نظافة bamboo,palmtree products&toiletries		تفصيل وحياسة Sewing		صناعة السجاد والكليم Carpets & kilims		المحافظات
القيمة Value	المستفيدون Beneficiaries	القيمة Value	المستفيدون Beneficiaries	القيمة Value	المستفيدون Beneficiaries	
18	142	3,713	28,094	398	1,545	الاجمالي
2	3	362	3,088	44	239	1 القاهرة
-	-	119	2,187	-	-	2 الاسكندرية
-	-	21	332	1	43	3 بورسعيد
-	-	12	207	-	-	4 السويس
-	-	82	479	-	-	5 دمياط
-	-	125	903	7	21	6 الدقهلية
3	6	129	680	-	-	7 الشرقية
-	-	173	4,645	-	-	8 القليوبية
-	-	385	1,278	12	29	9 كفر الشيخ
7	110	190	1,933	38	172	10 الغربية
-	-	353	1,262	138	112	11 المنوفية
-	-	53	884	7	50	12 البحيرة
-	-	168	804	-	-	13 الاسماعيلية
1	7	102	1,227	9	86	14 الجيزة
2	3	90	478	12	90	15 بني سويف
-	4	658	927	7	38	16 الفيوم
-	-	34	1,099	1	81	17 المنيا
-	-	137	705	66	288	18 اسيوط
2	1	198	1,473	2	8	19 سوهاج
-	-	19	442	10	20	20 قنا
1	8	54	483	2	40	21 اسوان
-	-	23	211	8	16	22 الأقصر
-	-	24	176	-	-	23 البحر الأحمر
-	-	13	116	9	97	24 الوادي الجديد
-	-	59	294	-	-	25 مطروح
-	-	73	1,056	6	25	26 شمال سيناء
-	-	57	725	19	90	27 جنوب سيناء

المصدر: الجهاز المركزي للتعبئة العامة و الأحصاء

**16-15 BENEFICIARIES OF THE CULTURAL SERVICES, NATIONAL SUBSIDIZED ASSOCIATIONS  
AND VALUE-ASSISTED DISBURSED TO THEM BY GOVERNORATE 2012**

Value: (000) L.E

Governorates	أخرى <sup>(1)</sup> Other <sup>(1)</sup>		وسائل إعلام Media		ندوات توعية Awareness seminars		حفلات ورحلات ومعسكرات Concerts and trips and camps	
	القيمة Value	العدد No.	القيمة Value	العدد No.	القيمة Value	العدد No.	القيمة Value	العدد No.
<b>Total</b>	<b>5,396</b>	<b>54,855</b>	<b>71</b>	<b>11,421</b>	<b>1,868</b>	<b>264,553</b>	<b>1,167</b>	<b>76,855</b>
1 Cairo	199	4,144	16	1,079	134	15,467	162	7,929
2 Alexandria	245	2,247	2	40	24	4,609	245	6,642
3 Port Said	147	1,347	-	-	20	4,589	6	1,009
4 Suez	102	2,112	-	-	13	464	13	3,375
5 Damietta	13	835	2	1,135	58	13,438	33	1,348
6 Dakahlia	167	7,278	5	250	233	70,509	8	986
7 Sharkia	8	454	2	210	43	4,245	7	2,225
8 Kalyoubia	106	1,195	14	411	46	4,054	14	494
9 Kafr-El-Sheikh	169	1,739	-	-	39	4,073	7	400
10 Gharbia	242	3,494	1	10	26	2,293	37	645
11 Menoufia	1,556	2,286	-	-	101	11,726	37	1,245
12 Behera	54	1,370	1	15	43	14,053	26	2,475
13 Ismailia	5	490	3	745	28	4,766	5	240
14 Giza	943	10,158	-	-	123	17,704	58	1,364
15 Beni-Suef	26	454	1	180	129	8,061	146	4,547
16 Fayoum	1,066	2,475	3	241	56	5,302	102	787
17 Menia	135	2,302	-	-	34	4,498	89	5,959
18 Asyout	43	3,181	4	550	116	18,623	28	1,881
19 Suhag	16	2,903	2	785	61	9,062	39	1,095
20 Qena	28	1,011	4	200	152	7,437	37	23,584
21 Aswan	21	1,329	-	-	22	2,515	3	490
22 Luxor	2	60	3	565	22	5,605	7	1,385
23 Red Sea	48	516	-	-	29	2,797	14	1,119
24 ElWadi El.Gidid	32	625	-	-	48	11,604	13	3,877
25 Matrouh	1	34	-	-	44	4,469	9	771
26 North Sinai	13	116	2	605	159	10,096	12	667
27 South Sinai	9	700	6	4,400	65	2,494	10	316

(1) Other include Self-control centers

Source: CAPMAS

15-16 المستفيدون من الخدمات الثقافية بالجمعيات الأهلية المعانة والقيمة المنصرفة لهم طبقاً للمحافظات عام 2012

القيمة : بالآلاف جنيه

فصول تقوية Strengthening classes		مكاتب تحفيظ القرآن Quran Study offices		محو الأمية Literacy		المكتبات Libraries		المحافظات
القيمة Value	العدد No.	القيمة Value	العدد No.	القيمة Value	العدد No.	القيمة Value	العدد No.	
1,309	134,054	5,102	132,031	1,644	35,377	1,727	88,864	الاجمالي
460	112,961	278	6,694	105	3,090	182	8,252	1 القاهرة
229	3,904	69	1,558	41	637	74	3,907	2 الاسكندرية
-	-	42	6,577	9	240	54	1,906	3 بورسعيد
2	65	59	1,044	5	199	29	962	4 السويس
4	437	35	7,779	12	737	26	5,810	5 دمياط
262	3,008	114	7,179	32	925	178	12,079	6 الدقهلية
8	90	190	3,608	7	427	79	2,245	7 الشرقية
35	650	90	2,099	31	534	132	3,581	8 القليوبية
1	200	134	1,984	2	160	36	1,459	9 كفر الشيخ
11	173	498	7,188	44	362	100	5,055	10 الغربية
7	74	500	15,037	12	2,812	159	2,984	11 المنوفية
29	699	116	3,885	21	789	41	4,996	12 البحيرة
2	98	47	1,219	29	1,216	30	1,687	13 الاسماعيلية
116	7,836	1,247	13,985	44	4,908	123	3,264	14 الجيزة
30	468	99	3,981	195	2,210	29	2,999	15 بني سويف
22	162	756	7,017	531	3,114	124	2,368	16 الفيوم
18	440	253	5,828	135	1,547	49	967	17 المنيا
2	435	124	3,242	40	1,807	62	3,283	18 اسيوط
6	315	104	4,802	192	6,890	46	4,892	19 سوهاج
7	280	40	6,875	82	1,247	19	2,637	20 قنا
1	142	41	2,060	7	257	39	2,274	21 اسوان
32	740	169	11,710	5	448	20	2,454	22 الاقصر
15	185	9	529	3	82	47	1,077	23 البحر الأحمر
5	350	64	4,953	6	90	7	762	24 الوادي الجديد
1	30	12	419	50	491	33	4,495	25 مطروح
4	312	9	737	4	158	6	957	26 شمال سيناء
-	-	3	42	-	-	3	1,512	27 جنوب سيناء

(1) أخرى تشمل مراكز التقييم

المصدر: الجهاز المركزي للتعبئة العامة و الاحصاء

Statistical Yearbook - Associations & Syndicates

16-16 NO.OF BENEFICIARIES OF SOCIAL SERVICES PERFORMED BY SUBSIDIZED ASSOCIATIONS & VALUE - ASSISTED DISBURSED BY GOVERNORATE 2012

Value :(000 L.E)

Governorates	الإجمالي Total		أخرى Other		دار إيواء (أيتام - مسنين) House (orphans - elderly)		رعاية الفئات الخاصة والمعاقين & Handicapped Care' disabled	
	القيمة Value	عدد المستفيدين Beneficiaries	القيمة Value	عدد المستفيدين Beneficiaries	القيمة Value	عدد المستفيدين Beneficiaries	القيمة Value	عدد المستفيدين Beneficiaries
<b>Total</b>	<b>151,832</b>	<b>1,691,177</b>	<b>32,136</b>	<b>594,770</b>	<b>24,132</b>	<b>49,692</b>	<b>4,611</b>	<b>52,361</b>
1 Cairo	21,285	373,570	2,326	198,123	5,346	6,979	729	6,843
2 Alexandria	14,253	112,990	2,497	22,751	2,928	1,790	588	3,684
3 Port Said	1,771	78,561	297	53,856	660	2,448	37	5,939
4 Suez	1,066	7,941	39	2,135	145	91	3	41
5 Damietta	2,125	22,797	271	1,193	163	523	271	1,982
6 Dakahlia	8,465	108,857	1,273	46,174	1,103	2,290	90	425
7 Sharkia	4,916	25,434	502	6,557	26	527	4	183
8 Kalyoubia	5,153	68,926	969	13,613	644	16,559	26	286
9 Kafr-El-Sheikh	3,869	40,093	1,164	22,355	319	266	251	1,390
10 Gharbia	11,001	92,531	2,653	22,227	1,338	4,966	117	3,365
11 Menoufia	8,425	66,341	3,333	30,461	1,357	2,499	346	394
12 Behera	3,374	35,252	823	3,390	72	1,077	172	423
13 Ismailia	1,026	24,276	33	1,802	29	480	179	3,535
14 Giza	15,180	196,192	2,697	69,319	3,337	364	595	12,740
15 Beni-Suef	11,928	49,917	6,510	12,843	619	1,512	370	925
16 Fayoum	6,215	78,279	748	7,866	378	1,964	154	2,230
17 Menia	4,704	66,279	736	6,136	766	467	42	1,378
18 Asyout	2,886	31,425	326	3,971	500	353	54	432
19 Suhag	8,931	51,179	2,250	19,375	3,050	1,907	71	303
20 Qena	3,958	30,319	522	1,645	181	513	83	948
21 Aswan	1,781	17,253	569	1,339	49	74	87	1,580
22 Luxor	1,209	6,707	-	-	214	220	79	115
23 Red Sea	2,202	9,520	254	1,188	-	-	-	-
24 ElWadi El.Gidid	2,842	35,646	753	18,560	124	1,457	32	1,148
25 Matrouh	652	13,397	7	41	-	-	136	235
26 North Sinai	2,127	43,397	563	26,898	784	366	83	1,256
27 South Sinai	488	4,098	21	952	-	-	12	581

Source: CAPMAS

16-16 عدد المستفيدين من الخدمات الإجتماعية التى تؤديها الجمعيات الأهلية المعانة والقيمة المنصرفة طبقاً للمحافظات عام 2012

القيمة: بالآلاف جنيه

دار الحضانه Incubation		رعاية الأمومة والطفولة & Motherhood' Childhood Care		رعاية وتنظيم الأسرة Care & family planning		المساعدات الإجتماعية Social Aids		المحافظات
القيمة Value	عدد المستفيدين Beneficiaries	القيمة Value	عدد المستفيدين Beneficiaries	القيمة Value	عدد المستفيدين Beneficiaries	القيمة Value	عدد المستفيدين Beneficiaries	
29,652	322,861	5,992	122,536	3,534	117,633	51,775	431,324	الإجمالي
2,052	35,086	1,248	45,111	227	10,249	9,357	71,179	1 القاهرة
1,823	22,519	1,129	21,924	402	4,239	4,886	36,083	2 الاسكندرية
319	3,847	42	55	7	461	409	11,955	3 بورسعيد
458	1,967	26	770	-	-	395	2,937	4 السويس
831	10,446	7	135	14	600	568	7,918	5 دمياط
2,172	30,980	1,032	3,550	505	7,752	2,290	17,686	6 الدقهلية
1,651	8,995	57	235	3	60	2,673	8,877	7 الشرقية
1,643	19,057	25	523	942	2,584	904	16,304	8 القليوبية
925	9,320	175	1,027	42	749	993	4,986	9 كفر الشيخ
2,070	27,671	347	7,369	27	395	4,449	26,538	10 الغربية
1,592	13,911	164	2,021	386	5,447	1,247	11,608	11 المنوفية
900	13,360	96	2,260	34	853	1,277	13,889	12 البحيرة
438	4,415	45	5,310	10	3,000	292	5,734	13 الاسماعيلية
3,741	31,180	156	2,588	337	8,969	4,317	71,032	14 الجيزة
980	9,220	136	2,552	26	809	3,287	22,056	15 بني سويف
1,279	21,166	253	9,157	83	3,970	3,320	31,926	16 الفيوم
609	6,127	449	1,209	83	37,040	2,019	13,922	17 المنيا
1,329	11,162	108	3,765	76	3,800	493	7,942	18 اسيوط
762	10,568	52	2,655	30	5,929	2,716	10,442	19 سوهاج
1,228	9,219	155	6,829	72	2,091	1,717	9,074	20 قنا
530	5,556	28	448	123	5,021	395	3,235	21 اسوان
298	2,770	4	580	3	320	611	2,702	22 الأقصر
1,153	2,926	52	494	25	2,982	718	1,930	23 البحر الأحمر
260	3,991	-	-	3	250	1,670	10,240	24 الوادي الجديد
177	1,855	56	335	41	9,007	235	1,924	25 مطروح
287	4,297	133	1,229	26	1,016	251	8,335	26 شمال سيناء
145	1,250	17	405	7	40	286	870	27 جنوب سيناء

المصدر:

Statistical Yearbook - Associations & Syndicates

16-17 'VOCATIONAL SYNDICATES MEMBERS, BY VOCATION & SEX ( 2007 - 2012)

Unit : NO

Syndicates	2012			2011			2010		
	جملة	إناث	ذكور	جملة	إناث	ذكور	جملة	إناث	ذكور
	Total	Females	Males	Total	Females	Males	Total	Females	Males
1 Physicians	231,554	75,140	156,414	220,434	72,529	147,905	213,406	72,509	140,897
2 Dentists	39,408	16,471	22,937	37,532	16,687	20,845	35,063	16,321	18,742
3 Veterinaries	52,775	20,149	32,626	51,500	19,332	32,168	50,000	18,665	31,335
4 Pharmacists	159,268	83,056	76,212	142,683	70,101	72,582	139,453	67,759	71,694
5 Agricultural vocations	484,969	117,261	367,708	475,460	114,752	360,708	432,237	104,320	327,917
6 Educational vocations	1,683,533	763,041	920,492	1,674,532	...	...	1,508,437	...	...
7 Engineering vocations	516,328	90,913	425,415	506,266	85,851	420,415	499,964	83,706	416,258
8 Commercials	1,150,744	513,346	637,398	1,127,181	502,281	624,900	1,025,620	457,529	568,091
9 Lawyers	366,696	99,969	266,727	359,507	98,009	261,498	342,767	86,754	256,013
10 Scientific vocations	108,279	38,064	70,215	101,226	34,315	66,911	94,184	30,703	63,481
11 Journalistics Vocations	9,227	2,877	6,350	8,231	2,474	5,757	7,334	2,140	5,194
12 Acting vocations	3,105	1,082	2,023	3,070	1,041	2,029	2,884	955	1,929
13 Cinematic vocations	4,340	1,215	3,125	4,256	1,192	3,064	3,871	1,085	2,786
14 Musical vocations <sup>(1)</sup>	41,460	8,078	33,382	38,808	7,560	31,248	36,953	7,200	29,753
15 Nursing vocation	222,973	204,042	18,931	218,602	200,042	18,560	213,375	195,239	18,136
16 Applicants	-	-	-	827,674	...	...	805,912	41,450	764,462
17 Plastic artists	20,315	8,839	11,476	19,005	7,352	11,653	17,818	8,593	9,225
18 Social vocations	119,716	72,858	46,858	117,532	45,000	72,532	110,000	43,000	67,000
19 Tourist guides	16,087	4,197	11,890	16,047	4,194	11,853	14,625	4,070	10,555
20 Athletic vocations	63,789	18,689	45,100	...	...	...	60,138	13,655	46,483
21 syndicate For Physiotheraby	9,075	4,859	4,216	8,898	4,764	4,134	6,985	3,541	3,444

(1) Permanent member + temporary member

Source:CAPMAS



17-16 أعضاء النقابات المهنية طبقاً للمهنة والنوع (2007 - 2012)

الوحدة : بالعدد

2009			2008			2007			النقابات
جملة	إناث	ذكور	جملة	إناث	ذكور	جملة	إناث	ذكور	
Total	Females	Males	Total	Females	Males	Total	Females	Males	
206,434	71,929	134,505	203,217	71,631	131,586	184,470	63,490	120,980	1 الأطباء البشريون
32,470	15,581	16,889	29,686	14,087	15,599	24,679	10,769	13,910	2 أطباء الاسنان
43,600	17,529	26,071	42,000	16,228	25,772	38,267	14,100	24,167	3 الأطباء البيطريون
129,662	59,616	70,046	120,000	57,759	62,241	106,914	53,397	53,517	4 الصيدالة
426,995	102,191	324,804	419,929	99,836	320,093	413,607	98,569	315,038	5 المهن الزراعية
1,496,119	...	...	1,490,000	...	...	743,952	742	743,210	6 المهن التعليمية
447,000	75,000	372,000	426,145	68,009	358,136	-	...	...	7 المهن الهندسية
994,000	439,300	554,700	980,255	...	...	-	...	...	8 التجاريون
324,227	85,754	238,473	305,687	79,008	226,679	289,733	72,795	216,938	9 المحامون
89,549	29,813	59,736	82,468	26,325	56,143	76,783	24,002	52,781	10 المهن العلمية
6,950	2,006	4,944	6,661	1,911	4,750	6,482	1,846	4,636	11 المهن الصحفية
2,884	955	1,929	2,846	940	1,906	3,536	1,339	2,197	12 المهن التمثيلية
3,743	1,078	2,665	4,252	302	3,950	4,225	1,313	2,912	13 المهن السينمائية
36,953	7,200	29,753	30,644	6,230	24,414	36,526	7,882	28,644	14 المهن الموسيقية <sup>(1)</sup>
210,857	192,943	17,914	207,051	189,460	17,591	203,006	185,751	17,255	15 مهنة التمريض
784,851	40,315	744,536	761,998	39,141	722,857	735,513	37,648	697,865	16 التطبيقيون
16,580	8,280	8,300	16,310	8,078	8,232	16,166	...	...	17 الفنانون التشكيليون
101,868	40,400	61,468	96,000	38,400	57,600	171,500	96,720	74,780	18 المهن الاجتماعية
13,203	3,946	9,257	12,052	4,409	7,643	12,006	4,393	7,613	19 المرشدون السياحيون
58,435	14,832	43,603	56,375	14,357	42,018	54,303	13,793	40,510	20 المهن الرياضية
6,233	3,053	3,180	6,233	3,053	3,180	6,148	3,013	3,135	21 نقابة العلاج الطبيعي

(1) عضو دائم + عضو منتسب

المصدر: الجهاز المركزي للتعبئة العامة و الأحصاء

جمعيات رعاية وتنظيم الأسرة (2010-2003)  
FAMILY CARE & PLANNING ASSOCIATIONS (2003-2010)

Figure (16-1)

شكل رقم ( 1 - 16 )

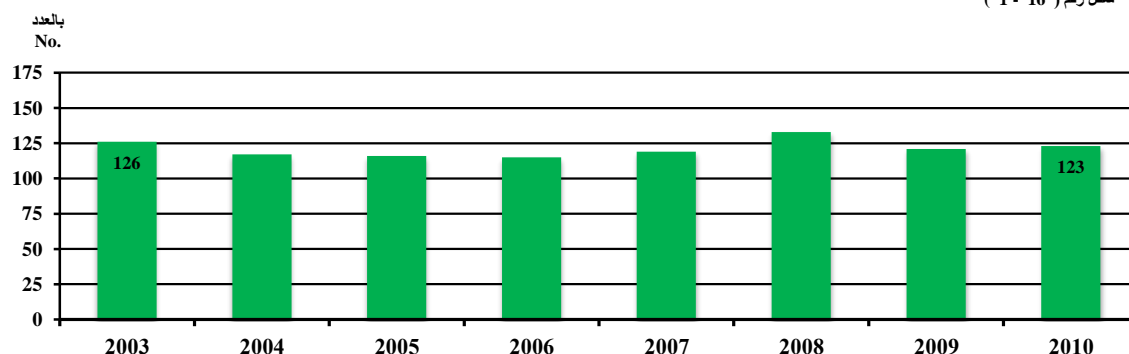

Source : CAPMAS

المصدر : الجهاز المركزي للتعبئة العامة و الاحصاء

المستفيدون من جمعيات رعاية وتنظيم الاسرة (2011 -2003)  
Beneficiaries From Family Care & Planning Associations (2003-2011)

Figure (16-2)

شكل رقم ( 2 - 16 )

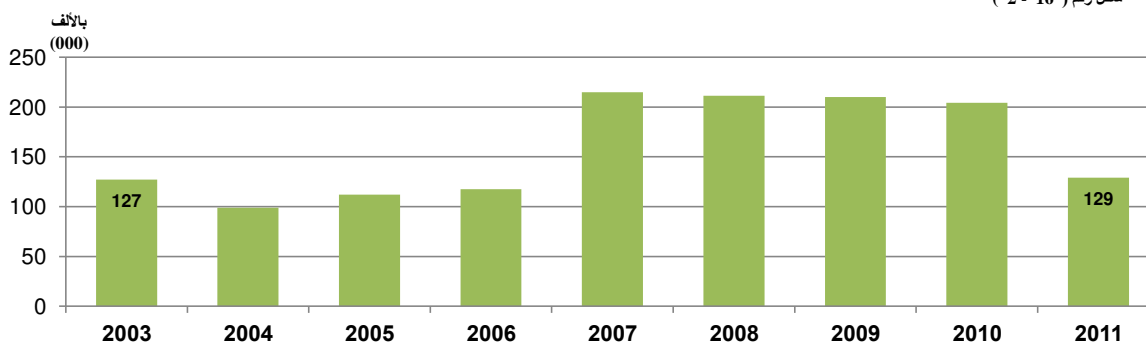

Source : CAPMAS

المصدر : الجهاز المركزي للتعبئة العامة و الاحصاء

الاعضاء المشتركون في جمعيات رعاية و تنظيم الاسرة (2010-2003)  
MEMBERSHIP OF FAMILY CARE & PLANNING ASSOCIATIONS(2003-2010)

Figure (16-3)

شكل رقم ( 3 - 16 )

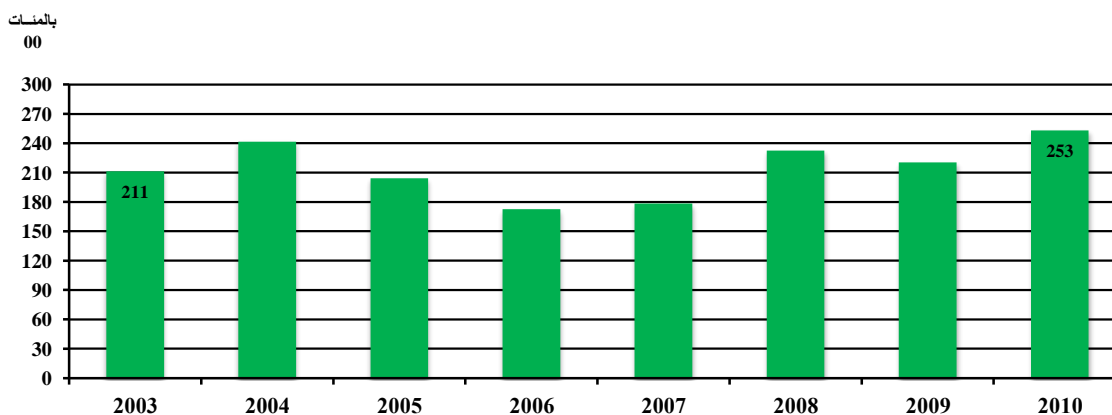

Source : CAPMAS

المصدر : الجهاز المركزي للتعبئة العامة و الاحصاء

جمعيات المساعدات الاجتماعية (2010- 2003)  
( SOCIAL AIDS ASSOCIATIONS (2003- 2010)

Figure (16- 4)

شكل رقم (4 -16)

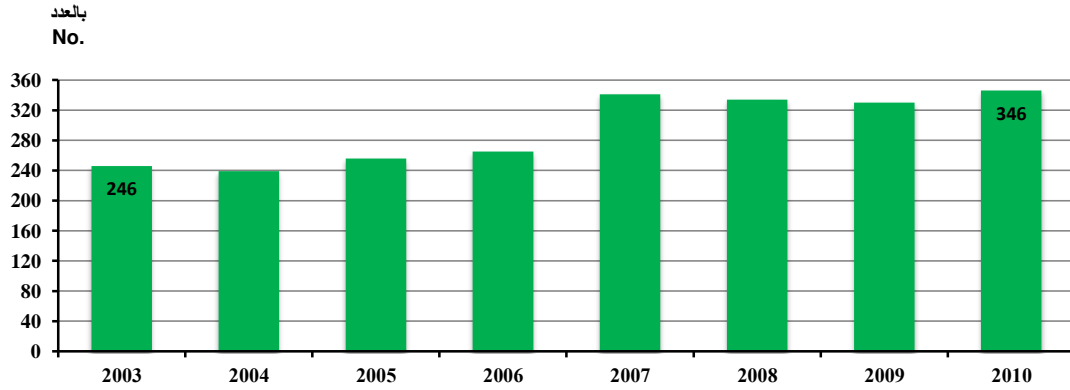

Source : CAPMAS

المصدر : الجهاز المركزي للتعبئة العامة و الاحصاء

جمعيات رعاية الفئات الخاصة (2010-2003)  
HANDICAPPED CARE ASSOCIATIONS (2003 - 2010)

Figure (16- 5)

شكل رقم (5-16)

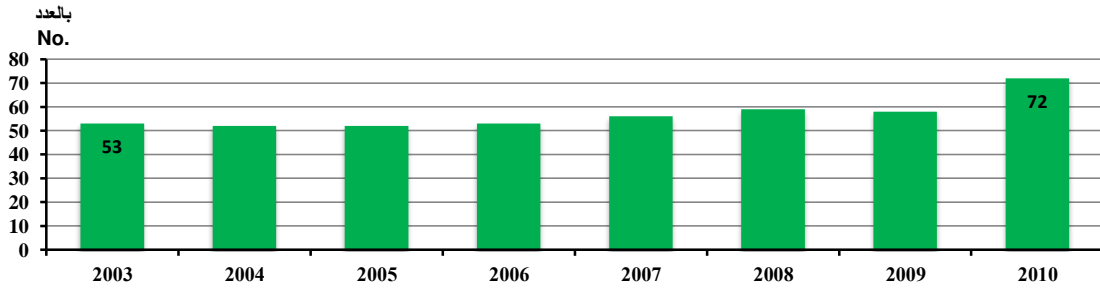

جمعيات الخدمات الثقافية و العلمية و الدينية (2010- 2003)  
CULTURAL, SCIENTIFIC & RELIGIOUS SERVICES ASSOCIATIONS (2003 - 2010)

Figure (16- 6 )

شكل رقم (6 - 16)

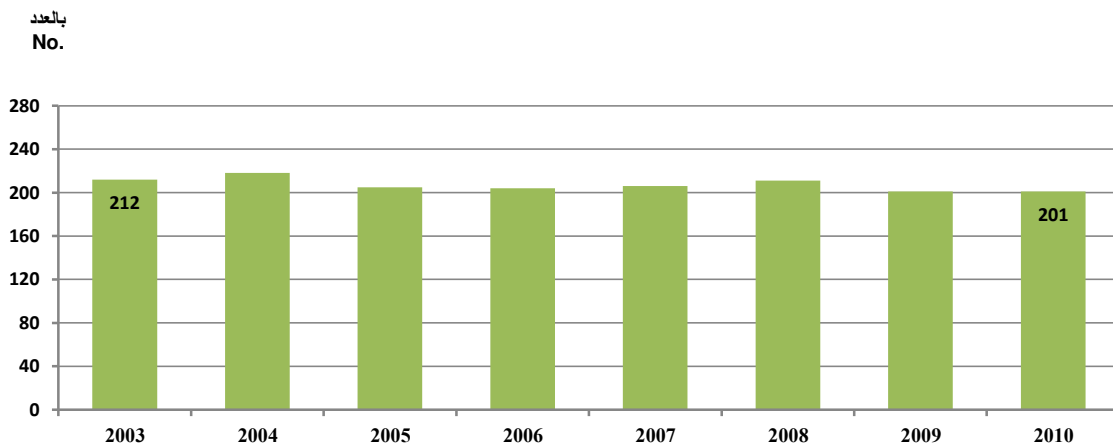

Source : CAPMAS

المصدر : الجهاز المركزي للتعبئة العامة و الاحصاء

الجمعيات التي تزاوّل أكثر من نشاط (2010-2003)  
 ASSOCIATIONS PRACTISING MORE THAN ONE ACTIVITY (2003 - 2010)

Figure (16- 7)

شكل رقم (16- 7)

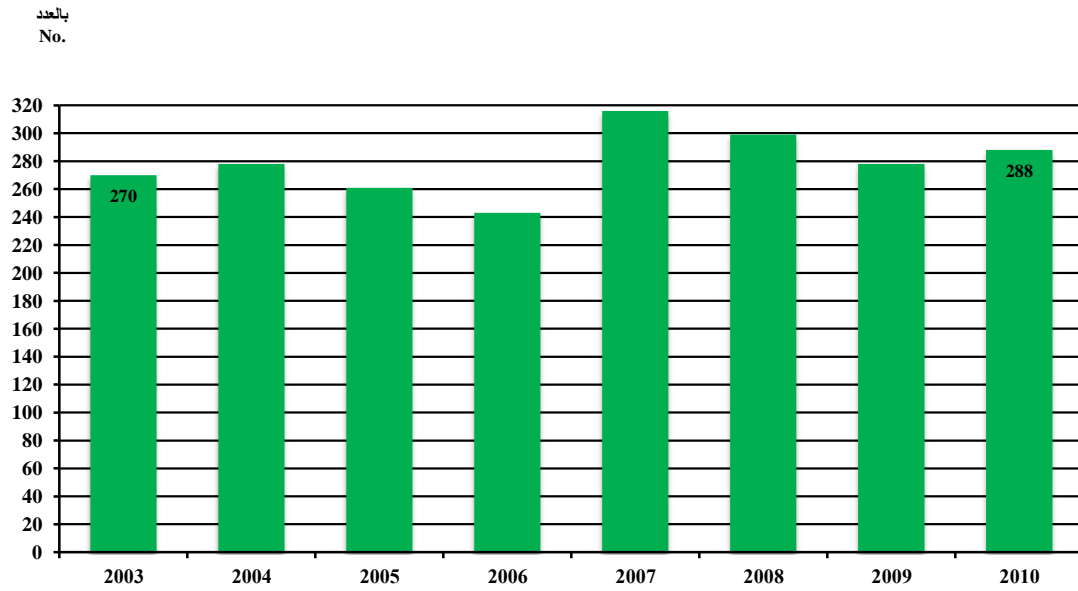

Source : CAPMAS

المصدر : الجهاز المركزي للتعبئة العامة و الاحصاء

التوزيع النسبي للوحدات الاجتماعية طبقا للمجتمع 2010/2011  
 PERCENTAGE DISTRIBUTION OF SOCIAL UNITS, BY COMMUNITY 2010/2011

Figure (16- 8 )

شكل رقم (16- 8)

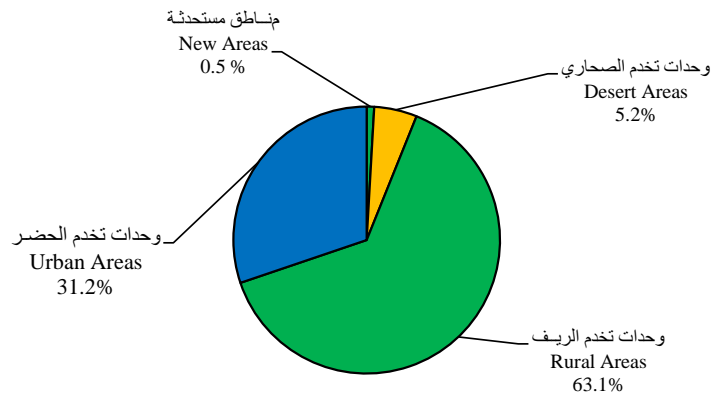

Source: Ministry of Social Solidarity

المصدر : وزارة التضامن الاجتماعي

## الباب السابع عشر

### الرعاية الإجتماعية

تعمل الدولة على توفير الرعاية الإجتماعية لجميع المواطنين لتعميق الشعور بالتضامن الإجتماعى ، وتهدف البيانات الإحصائية فى هذا المجال إلى قياس بعض الخدمات الإجتماعية التى تؤديها كلا من الجهات الحكومية والغير حكومية وذلك بتوفير البيانات الأساسية عن نوع وحجم هذه الخدمات والمستفيدين منها وتكلفتها لتكون عوناً للدراسات المحلية والمقارنات الدولية فى هذا المجال .

#### وتشير بيانات هذا الباب الآتى :

- العاملون المؤمن عليهم بقطاع التأمين الإجتماعى والإشتراكات المحققة .
- توزيع أصحاب المعاشات والمستحقون عنهم بقطاع التأمينات .
- قيمة المعاشات والتعويضات .
- الحالات المستفيدة من التضامن الإجتماعى .
- حركة التمويلات فى بنك ناصر الإجتماعى .
- دور الحضانة ومكاتب التوجيه والإستشارات الأسرية .
- أنشطة دور الرعاية الإجتماعية طبقاً لنوع الدار .
- المنشآت الرياضية .
- نشاط الصندوق الإجتماعى للتنمية .

#### بعض التعاريف

- 1 - يقصد بالمنشأة الصغيرة كل شركة أو منشأة فردية تمارس نشاطاً إقتصادياً – إنتاجياً أو تجارياً أو خدمياً – ولا يقل رأسمالها المدفوع عن خمسين ألف جنيه ولا يجاوز مليون جنيه ولا يزيد عدد العاملين فيها عن خمسين عاملاً .
- 2- يقصد بالمنشأة متناهية الصغر كل شركة أو منشأة فردية تمارس نشاطاً إقتصادياً (إنتاجاً أو خدمياً أو تجارياً) التى يقل رأسمالها المدفوع عن خمسين ألف جنيه .

#### مصادر البيانات :

تجمع بيانات المعاشات والمساعدات التى تقدمها الدولة من وزارتى التضامن الإجتماعى والأوقاف كما تجمع بيانات التأمين الإجتماعى فى القطاع الحكومى والقطاع العام وقطاع الأعمال الخاص من الهيئة القومية للتأمين الإجتماعى بالإضافة إلى بيانات الصندوق الإجتماعى للتنمية .

**SECTION (17)**  
**SOCIAL CARE**

The state works on providing social care for all citizens in order to deepen the feeling of social solidarity. The statistical data in this field aims at measuring some social services performed by both governmental sector and non-governmental Bodies (NGOs) organizations by collecting basic data on the kind and volume of these services their beneficiaries and costs, to assist local studies and international comparisons in this field.

**Data of this chapter shows the following data:**

- Employees subscribe red in social insurance sector & revenues.
- Distribution of pensioners & their beneficiaries in the insurances sector.
- Value of pensions & compensations.
- Beneficial cases from social solidarity.
- Funds in Nasser Social Bank.
- Kindergartens, guidance & Family social consolation offices.
- Lodgers in expatriate houses.
- Athletic establishments.
- Activity of the Social Fund for Development.

**Some Definitions :**

- 1- The small enterprise means each company or individual establishment engaged in economic activity – (productive, commercial or service), and paid up capital of at least fifty thousand pounds and not more than one million pounds and don't exceed fifty working employees.
- 2- The micro enterprises means each company or individual establishment engaged in economic activity (productive, service or commercial) where its capital is less than fifty thousand pounds.

**Sources of data :**

Data on pensions and aids provided by the state is collected from the Ministries of Social Solidarity and Endowments, also data on social insurance in governmental, public business and private sectors are collected from the National Authority for Social Insurance in addition to S.F.D data.

( 1-17 العاملون المؤمن عليهم بقطاع التأمين الاجتماعي والاشتراكات المحققة طبقا للقطاع ( 05/04 - 2013/12 )

17- 1 EMPLOYEES SUBSCRIBED IN SOCIAL INSURANCE SECTOR & REVENUES ,BY SECTOR  
( 04/05 - 12/2013 )

Item	13/12	12/11	11/10	10/09	09/08	08/07	07/06	06/05	05/04	البيان
No.of Subscribers (Million person)	16.8	16.7	(1)16.7	(1)16.7	(1)16.3	(1)16.0	(1)15.4	(1)13.8	19.0	أعداد المؤمن عليهم (مليون شخص)
Total Revenues	45 269	38 848	32 764	27 819	25 526	21 421	19 188	18 195	16 252	اجمالي الاشتراكات المحققة بالقطاعات
Governmental Sector	27 510	23 586	19 166	15 923	15 078	12 552	11 102	10 847	9 704	القطاع الحكومي
Public, Public Bussines & Private Sectors	17 758	15 262	13 598	11 896	10 669	8 869	8 086	7 348	6 548	قطاعات الاعمال و الاعمال العام والخاص
A- Regular employees (2)	...	...	...	...	...	...	...	7 253	6 460	أعمال منتظمة (2)
B- Irregular employees & other Pensions (3)	...	...	...	...	...	...	...	95	88	ب - عمالة غير منتظمة ومعاشات أخرى (3)

(1) Exclude about 5 million of temporarily labour force subjected to law 112/80 but most of them not subscribed to social insurance except after reaching 65 years old

(1) فضلا عن نحو 5 مليون عمالة غير منتظمة خاضعون لقانون 80/112 ومعظمهم لا يتقدم بالاشتراك الا عند بلوغ سن 65 سنة

(2) According to laws No. 79/75 - 108/76 - 50/78

(2) طبقا لقوانين 79/75 - 108/76 - 50/78

(3) According to law No. 112/80 &amp; (Article No. 5 El- Sadat pension)

(3) طبقا للقانون 80/112 ومادة (5) معاش السادات

Source : Ministry of Social Solidarity.

المصدر : وزارة التضامن الاجتماعي

## 2-17 نشاط الصناديق الاجتماعي للتنمية (2009 - 2013)

## 17-2 ACTIVITY OF THE SOCIAL FUND FOR DEVELOPMENT (2009 - 2013)

Year	الإفراض المتناهي في الصغر Micro-lending				المشروعات الصغيرة Small Projects				السنوات
	المنصرف (بالمليون) Outgoing(Mil)		عدد المشروعات No. of Projects		المنصرف (بالمليون) Outgoing(Mil)		عدد المشروعات No. of Projects		
	إناث Females	ذكور Males	إناث Females	ذكور Males	إناث Females	ذكور Males	إناث Females	ذكور Males	
	2009	252	291	118 929	75 181	118	373	2 746	
2010	211	298	83 588	72 168	129	477	2 573	6 787	2010
2011	193	279	65 033	61 951	273	999	4 670	13 282	2011
2012	231	400	69 094	79 122	259	1260	4272	13485	2012
2013	311	553	76 487	97 791	251	1 259	3 126	9 403	2013

Source : The Social Fund for Development

المصدر: الصندوق الاجتماعي للتنمية

## 17-3 توزيع أصحاب المعاشات والمستحقون عنهم بقطاع التأمينات (03/02 - 13/12)

17-3 DISTRIBUTION OF PENSIONERS & THEIR BENEFICIARIES, IN THE INSURANCES  
SECTOR ( 02/03 - 12/13 )

No. : (000 Person)

العدد : (بالآلف فرد)

Item	13/12	12/11	11/10	10/09	09/08	08/07	07/06	06/05	05/04	04/03	03/02	البيان
<b>Total Insured Persons</b>	<b>8 551</b>	<b>8 363</b>	<b>8 207</b>	<b>7 918</b>	<b>7 786</b>	<b>7 702</b>	<b>7 640</b>	<b>7 547</b>	<b>7 465</b>	<b>7 426</b>	<b>7 382</b>	<b>الإجمالي</b>
Pensioners	3 035	2 907	2 790	2 621	2 526	2 453	2 392	2 311	2 249	2 222	2 199	اصحاب المعاشات
Insurance beneficiaries	5 516	5 456	5 417	5 297	5 260	5 249	5 248	5 236	5 216	5 204	5 184	المستحقون عنهم
<b><u>Specific pensions</u></b> <b><u>(previous Laws):</u></b>												<b><u>معاشات خاصة</u></b> <b><u>(قوانين سابقة)</u></b>
<b>Total</b>	<b>92</b>	<b>118</b>	<b>118</b>	<b>118</b>	<b>118</b>	<b>118</b>	<b>118</b>	<b>118</b>	<b>118</b>	<b>124</b>	<b>126</b>	<b>جملة</b>
Pensioners	3	29	29	29	29	29	29	29	29	29	29	اصحاب المعاشات
Insurance beneficiaries	89	89	89	89	89	89	89	89	89	95	97	المستحقون عنهم
<b><u>Social insurance:</u></b> <b><u>(Public Bussines &amp;</u></b> <b><u>Private Sectors)</u></b>												<b><u>تأمينات إجتماعية</u></b> <b><u>(قطاعي الاعمال العام</u></b> <b><u>والخاص)</u></b>
<b>Total</b>	<b>5 590</b>	<b>5 453</b>	<b>5 356</b>	<b>5 252</b>	<b>5 230</b>	<b>5 230</b>	<b>5 217</b>	<b>5 222</b>	<b>5 249</b>	<b>5 302</b>	<b>5 337</b>	<b>جملة</b>
Pensioners	1 991	1 896	1 817	1 748	1 715	1 692	1 647	1 612	1 595	1 606	1 614	اصحاب المعاشات
Insurance beneficiaries	3 599	3 557	3 539	3 504	3 514	3 537	3 570	3 610	3 654	3 696	3 723	المستحقون عنهم
<b><u>Insurance and</u></b> <b><u>Pensions:(Gov.Sector)</u></b>												<b><u>تأمين و معاشات</u></b> <b><u>(القطاع الحكومي)</u></b>
<b>Total</b>	<b>2 869</b>	<b>2 792</b>	<b>2 733</b>	<b>2 548</b>	<b>2 439</b>	<b>2 354</b>	<b>2 305</b>	<b>2 207</b>	<b>2 098</b>	<b>2 000</b>	<b>1 919</b>	<b>جملة</b>
Pensioners	1041	982	944	844	782	731	716	670	625	587	556	اصحاب المعاشات
Insurance beneficiaries	1 828	1 810	1 789	1 704	1 657	1 623	1 589	1 537	1 473	1 413	1 363	المستحقون عنهم

Source: Ministry of Social Solidarity.

المصدر : وزارة التضامن الإجتماعي.



4-17 قيمة المعاشات والتعويضات والمبالغ المنصرفة بنظام المكافأة لأصحاب المعاشات والمستحقين  
عندهم بقطاع التأمين الاجتماعي (13/12-04/03)

17-4 VALUE OF PENSIONS & COMPENSATIONS FOR PENSIONERS & THEIR BENEFICIARIES BY  
REWARD SYSTEM IN THE SOCIAL INSURANCE SECTOR ( 03/04 - 12/13)

(Mil. L.E.)		(مليون جنيه)									
Item	13/12	12/11	11/10	10/09	09/08	08/07	07/06	06/05	05/04	04/03	البيان
<b>Total</b>	<b>72829</b>	<b>63732</b>	<b>50848</b>	<b>41116</b>	<b>37627</b>	<b>34481</b>	<b>30265</b>	<b>28306</b>	<b>24578</b>	<b>21997</b>	الجملة
Governmental Sector	41939	35568	28724	22660	19488	19311	16867	15441	13988	12240	القطاع الحكومي
Public Sector, Public Bussines & Private sectors	30890	28164	22124	18456	18139	15170	13398	12865	10590	9757	القطاع العام والاعمال العام والخاص

5-17 أرصدة استثمارات الهيئة القومية للتأمين الاجتماعي (2013/12-04/03)

17-5 INVESTMENTS BALANCES OF NATIONAL AUTHORITY OF SOCIAL INSURANCE  
(03/04-12/2013)

(Mil. L.E.)		(بالمليون جنيه)									
Item	13/12	12/11	11/10	10/09	09/08	08/07	07/06	06/05	05/04	04/03	البيان
<b>Total</b>	<b>349437</b>	<b>318049</b>	<b>311762</b>	<b>300469</b>	<b>293893</b>	<b>283251</b>	<b>268618</b>	<b>254006</b>	<b>239394</b>	<b>213122</b>	الجملة
Governmental Sector	215698	192130	185677	176213	172301	163487	152638	144013	135389	119801	القطاع الحكومي
Public Bussines and Private Sectors	133739	125919	126085	124256	121593	119764	115980	109993	104005	93321	قطاعي الاعمال العام والخاص

Source: Ministry of Social Solidarity.

المصدر: وزارة التضامن الإجتماعي

6-17 حركة التمويلات في بنك ناصر الاجتماعي طبقاً لأنواعها (07/06- 12/2013)

## 17-6 FUNDS IN NASSER SOCIAL BANK, BY TYPE OF FUND (06/07 - 12/2013)

Item	13/12	12/11	11/10	10/09	09/08	08/07	07/06	البيان
Financial investments	1 248.5	319.2	308.6	302.1	281.0	278.8	269.4	إستثمارات مالية
<b>Total of Investment &amp; Sharing</b>	<b>1 922.9</b>	<b>1 495.2</b>	<b>1 035.2</b>	<b>731.9</b>	<b>588.5</b>	<b>426.4</b>	<b>261.6</b>	جملة الإستثمارية والمرابحة
Investment	1922.4	1494.7	1034.7	731.4	588.0	425.9	261.1	أستثمارية
Sharing	0.5	0.5	0.5	0.5	0.5	0.5	0.5	مرابحة
<b>Total of Ownership &amp; Productivity</b>	<b>1 927.9</b>	<b>1 726.7</b>	<b>1 397.5</b>	<b>1 093.4</b>	<b>962.7</b>	<b>939.5</b>	<b>968.5</b>	جملة التملك والإنتاجية
Ownership	1 845.1	1 656.2	1 344.2	1 049.4	930.3	910.7	936.1	التملك
Productivity	82.8	70.5	53.3	44	32.4	28.7	32.3	إنتاجية
<b>Total of Housing &amp; The couple's apartment</b>	<b>4 186.3</b>	<b>3 952.7</b>	<b>3 449.8</b>	<b>3 044.2</b>	<b>2 530.2</b>	<b>2 133.8</b>	<b>1 824.9</b>	جملة الإسكان وشقة الزوجية
Housing	3981	3714.7	3 189.4	2 788.1	2 267.6	1 843.3	1 499.8	الإسكان
The couple's apartment	205.3	238	260.4	256.1	262.6	290.5	325.1	شقة الزوجية
Social Fund	3.2	3.3	3.6	4.4	5.2	6.4	7.7	الصندوق الإجتماعي
Real estate investments	0.8	0.8	0.8	2.0	2.0	2.7	3.5	أستثمارات عقارية
Social loans	198.9	153.6	103.7	63	61.8	64.4	58.8	قروض إجتماعية
Workers loans	17.6	14.7	10.4	7.3	6.3	5.5	4.9	سلف عاملون

Source: Nasser Social Bank

المصدر: بنك ناصر الاجتماعي

## 7-17 عدد المنشآت الرياضية طبقا للمحافظات عام 2012

## 17-7 NUMBER OF ATHLETIC ESTABLISHMENTS BY GOV. IN 2012

Unit : No.

الوحدة : بالعدد

Governorates	النسبة %	جملة المراكز والأندية Total Centers & Clubs	النسبة %	اجمالي مراكز الشباب Total Youth Centers	مراكز شباب القرى Youth Centers In Villages	مراكز شباب المدن Youth Centers In Cities	النسبة %	اجمالي الأندية Total	أندية تابعة للقطاع الخاص Clubs Following Private Sector	أندية تابعة للقطاع العام وقطاع الاعمال Clubs Following Public And Business	أندية تابعة للقطاع الحكومي Clubs Following Governmental Sector	المحافظات
<b>Total</b>	<b>100</b>	<b>4 986</b>	<b>100</b>	<b>4176</b>	<b>7968</b>	<b>384</b>	<b>100</b>	<b>810</b>	<b>533</b>	<b>137</b>	<b>140</b>	<b>الاجمالي</b>
Cairo	3.1	156	1.6	66	0	66	11.1	90	50	33	7	القاهرة
Alexendria	3.8	191	1.3	55	22	33	16.8	136	99	28	9	الأسكندرية
Port- Saied	1.0	50	0.5	21	0	21	3.6	29	11	8	10	بورسعيد
Suez	0.4	21	0.3	13	5	8	1.0	8	3	3	2	السويس
Damietta	2.3	114	2.4	99	87	12	1.9	15	8	2	5	دمياط
Dakahlia	10.1	505	11.2	466	453	13	4.8	39	28	6	5	الدقهلية
Sharkia	8.3	415	9.1	378	359	19	4.6	37	24	7	6	الشرقية
Kalubia	4.0	198	4.3	178	168	10	2.5	20	15	2	3	القليوبية
Kafr El Shiekh	5.0	248	5.4	224	215	9	3.0	24	16	2	6	كفر الشيخ
Gharbia	6.3	314	6.9	289	281	8	3.1	25	16	3	6	الغربية
Menoufia	5.9	293	6.3	264	254	10	3.6	29	26	0	3	المنوفية
Behera	6.7	335	7.8	326	315	11	1.1	9	6	3	0	البحيرة
Ismailia	2.7	134	2.5	106	89	17	3.5	28	9	7	12	الإسماعيلية
Giza	4.7	234	4.7	198	175	23	4.4	36	24	6	6	الجيزة
Beni-Suef	4.0	199	4.2	176	166	10	2.8	23	16	1	6	بني سويف
Fayoum	3.4	170	3.3	136	128	8	4.2	34	28	2	4	الفيوم
Menia	3.7	183	3.9	164	157	7	2.3	19	10	2	7	المنيا
Asyout	3.9	193	3.9	162	151	11	3.8	31	17	1	13	أسيوط
Suhag	4.3	212	4.1	173	157	16	4.8	39	30	4	5	سوهاج
Qena	4.2	207	4.4	184	174	10	2.8	23	16	3	4	قنا
Aswan	4.0	197	4.0	169	158	11	3.5	28	14	8	6	اسوان
Luxor	2.2	108	2.2	91	86	5	2.1	17	11	2	4	الأقصر
Red Sea	0.7	34	0.4	15	8	7	2.3	19	16	3	0	البحر الأحمر
El Wadi ElGidi	1.4	72	1.5	61	54	7	1.4	11	8	1	2	الوادي الجديد
Matrouh	1.9	95	1.7	73	62	11	2.7	22	15	0	7	مطروح
North Sinai	1.6	81	1.6	66	55	11	1.9	15	13	0	2	شمال سيناء
South Sinai	0.5	27	0.6	23	13	10	0.5	4	4	0	0	جنوب سيناء

Source: CAPMAS

المصدر : الجهاز المركزي للتعبئة العامة و الأحصاء

Statistical Yearbook - Social Care

17-8 SOCIALCARE HOUSES AND NUMBER OF EXISTENTS IN IT BY HOUSE TYPE  
IN GOVERNORATES 2011

Unit : No.

Governorates	مؤسسات الأطفال المحرومين من الرعاية الأسرية Institutions for children deprived of family care		مكاتب التوجيه والإستشارات الأسرية Guidance offices and family counseling	
	عدد الموجودين No.of Existing	عدد الدور No.of Houses	عدد الموجودين No.of Existing	عدد الدور No.of Houses
<b>Total</b>	<b>7 653</b>	<b>355</b>	<b>3 336</b>	<b>171</b>
1 Cairo	3 136	157	24	22
2 Alexendria	247	11	1982	7
3 Port Said	101	5	44	2
4 Suez	22	2	1	5
5 Damietta	37	2	109	5
6 Dakahlia	241	10	237	16
7 Sharkia	409	11	10	11
8 Kalyoubia	427	10	23	7
9 Kafr-El-Sheikh	-	-	-	-
10 Gharbia	571	24	1	9
11 Menoufia	161	5	2	7
12 Behera	278	10	27	10
13 Ismailia	88	2	18	5
14 Giza	681	63	70	11
15 Beni-Suef	186	7	62	9
16 Fayoum	191	3	8	1
17 Menia	185	10	36	12
18 Asyout	352	6	-	10
19 Suhag	-	-	-	-
20 Qena	62	6	-	4
21 Aswan	113	4	85	3
22 Luxor	144	5	553	3
23 Red Sea	-	-	34	4
24 ElWadi El Gadid	-	-	-	3
25 Matrouh	-	-	5	1
26 North Sinai	21	2	-	3
27 South Sinai	-	-	5	1

Continued

STATISTICAL YEARBOOK - SOCIAL CARE

17-8 SOCIALCARE HOUSES AND NUMBER OF EXISTENTS IN IT BY HOUSE TYPE IN GOVERNORATES 2011 (cont.)

Unit : No.

Governorates	المجموع الكلى Total		جمعيات رعاية المسجونين وأسراهم Associations care for prisoners and their families		أحداث جانحين إيداع Juvenile offenders deposit	
	عدد الموجودين No.of Existing	عدد الدور No.of Houses	عدد الموجودين No.of Existing	عدد الدور No.of Houses	عدد الموجودين No.of Existing	عدد الدور No.of Houses
<b>Total</b>	<b>76 093</b>	<b>1 204</b>	<b>3 074</b>	<b>10</b>	<b>768</b>	<b>34</b>
1 Cairo	14 245	340	1 313	1	365	10
2 Alexendria	9 879	82	658	1	153	6
3 Port Said	1 667	29	80	1	22	1
4 Suez	739	14	-	-	6	1
5 Damietta	1 219	26	38	1	-	-
6 Dakahlia	2 582	56	-	-	29	2
7 Sharkia	3 994	46	-	1	6	1
8 Kalyoubia	3 730	38	-	-	-	-
9 Kafr-El-Sheikh	670	14	-	-	9	2
10 Gharbia	3 269	60	84	1	37	1
11 Menoufia	2 216	31	136	1	5	1
12 Behera	2 497	38	-	-	6	1
13 Ismailia	1 431	19	450	1	19	1
14 Giza	7 061	105	-	-	74	1
15 Beni-Suef	1 801	34	-	-	7	1
16 Fayoum	1 187	30	-	-	22	1
17 Menia	3 691	53	21	1	8	1
18 Asyout	3 291	41	294	1	-	1
19 Suhag	1 269	11	-	-	-	1
20 Qena	2 415	35	-	-	-	-
21 Aswan	1 918	31	-	-	-	1
22 Luxor	1 417	17	-	-	-	-
23 Red Sea	435	10	-	-	-	-
24 ElWadi El Gaded	2 363	15	-	-	-	-
25 Matrouh	471	9	-	-	-	-
26 North Sinai	464	16	-	-	-	-
27 South Sinai	172	4	-	-	-	-

Source : CAPMAS.

8-17 دور الرعاية الإجتماعية وعدد الموجودين بها طبقاً لنوع الدار بالمحافظات 2011

الوحدة : بالعدد

مؤسسات التنقيف الفكرى (داخلى / خارجى) Intellectual education (Internal / External)institutions		مراكز التأهيل الإجتماعى للمعاقين (داخلى / خارجى) Social rehabilitation centers for people with disabilities (Internal / External)		مكاتب التأهيل الإجتماعى للمعاقين Offices social rehabilitation for people with disabilities		المحافظات
عدد الموجودين No.of Existing	عدد الدور No.of Houses	عدد الموجودين No.of Existing	عدد الدور No.of Houses	عدد الموجودين No.of Existing	عدد الدور No.of Houses	
2 807	57	560	25	37 484	201	الاجمالى العام
1 075	27	386	4	4 322	22	1 القاهرة
270	10	-	-	4 343	8	2 الاسكندرية
94	1	-	-	390	3	3 بور سعيد
-	-	13	2	678	3	4 السويس
497	10	5	2	434	4	5 دمياط
-	-	-	1	1 322	11	6 الدقهلية
692	3	2	1	2 730	12	7 الشرقية
-	-	22	1	2611	8	8 القليوبية
42	1	-	-	619	11	9 كفر الشيخ
-	-	15	2	1 982	9	10 الغربية
-	-	10	1	1 546	8	11 المنوفية
54	2	-	-	1 628	7	12 البحيرة
-	-	13	2	809	6	13 الاسماعلية
66	2	-	-	2 584	10	14 الجيزة
-	-	-	-	1 148	7	15 بني سويف
-	-	-	-	530	5	16 الفيوم
17	1	8	1	2 180	8	17 المنيا
-	-	34	2	1 688	11	18 اسيوط
-	-	1	1	1 268	9	19 سوهاج
-	-	5	1	1 525	8	20 قنا
-	-	42	2	1 326	7	21 أسوان
-	-	-	-	540	5	22 الأقصر
-	-	-	1	401	5	23 البحر الأحمر
-	-	-	-	345	2	24 الوادي الجديد
-	-	-	-	139	4	25 مطروح
-	-	4	1	253	6	26 شمال سيناء
-	-	-	-	143	2	27 جنوب سيناء

يتبع

تابع 8-17 دور الرعاية الإجتماعية وعدد الموجودين بها طبقاً لنوع الدار بالمحافظات 2011

الوحدة : بالعدد

رعاية المتسولين Beggars care		دور المغتربين The role of expatriates		مؤسسة رعاية المسنين Elderly Care Foundation		المحافظات
عدد الموجودين No.of Existing	عدد الدور No.of Houses	عدد الموجودين No.of Existing	عدد الدور No.of Houses	عدد الموجودين No.of Existing	عدد الدور No.of Houses	
257	7	13 735	223	6 419	121	الاجمالى العام
62	1	2 085	46	1477	50	1 القاهرة
79	2	1 227	16	920	21	2 الاسكندرية
-	-	936	16	-	-	3 بور سعيد
-	-	-	-	19	1	4 السويس
-	-	83	1	16	1	5 دمياط
30	1	650	11	73	4	6 الدقهلية
-	-	136	5	9	1	7 الشرقية
-	-	541	7	106	5	8 القليوبية
-	-	-	-	-	-	9 كفر الشيخ
10	1	486	6	83	7	10 الغربية
29	1	313	6	14	1	11 المنوفية
-	-	438	3	66	5	12 البحيرة
-	-	-	-	34	2	13 الاسماعلية
-	-	125	5	3461	13	14 الجيزة
-	-	363	7	35	3	15 بني سويف
-	-	425	19	11	1	16 الفيوم
-	-	1 207	17	29	2	17 المنيا
47	1	875	8	1	1	18 أسيوط
-	-	-	-	-	-	19 سوهاج
-	-	766	14	57	2	20 قنا
-	-	344	13	8	1	21 أسوان
-	-	180	4	-	-	22 الأقصر
-	-	-	-	-	-	23 البحر الأحمر
-	-	2 018	10	-	-	24 الوادي الجديد
-	-	327	4	-	-	25 مطروح
-	-	186	4	-	-	26 شمال سيناء
-	-	24	1	-	-	27 جنوب سيناء

المصدر : الجهاز المركزى للتعبئة العامة والإحصاء

## 9-17 بيان المشروعات الصغيرة طبقاً للمحافظات خلال الفترة من ( 2011-2013 )

## 17-9 SMALL INTERPRISES BY GOVERNORATE IN THE PERIOD (2011-2013)

Fund :Mil LE.

التمويل: بالمليون جنية

Job oportunities: No.

فرص العمل: بالعدد

Governorates	2013			2012			2011			المحافظات
	فرص العمل	التمويل	عدد المشروعات	فرص العمل	التمويل	عدد المشروعات	فرص العمل	التمويل	عدد المشروعات	
	Job opportunities	Fund	No. of Projects	Job opportunities	Fund	No. of Projects	Job opportunities	Fund	No. of Projects	
<b>Total <sup>(1)</sup></b>	<b>37 921</b>	<b>1 510</b>	<b>12 529</b>	<b>49 734</b>	<b>1 520</b>	<b>17 757</b>	<b>150 295</b>	<b>1 272</b>	<b>17 952</b>	الإجمالي العام <sup>(1)</sup>
Cairo	5 245	217.5	1166	3 877	174	988	11 340	95.9	677	القاهرة
Alexendria	2 143	85.3	504	2 467	82.3	719	5 607	47.4	543	الأسكندرية
Port- Saied	488	15.3	293	781	19.4	341	1 680	14.2	466	بورسعيد
Ismailia	1 286	19.4	349	1 508	31.9	607	2 714	23.0	498	الأسماعيلية
Suez	354	13.4	151	1 454	9.6	296	2321	19.6	221	السويس
Damietta	776	20.5	271	1 797	35.0	705	5 026	42.5	626	دمياط
Dakahlia	3 408	123.2	1 049	4 082	128	1 124	13 394	113	1179	الدقهلية
Sharkia	3 658	126.1	1 012	4 180	128	1 843	9 184	77.7	1438	الشرقية
Kalyoubia	2 392	78.5	754	2 330	77.5	820	7 068	59.8	615	القليوبية
Kafr El Shiekh	1 557	54.1	528	1 696	50.2	737	6 976	59.0	899	كفر الشيخ
Gharbia	1 439	84.7	719	3 476	123	1 156	9 577	81	1063	الغربية
Menoufia	2 093	84.0	796	2 154	107	1 101	8 625	73	1078	المنوفية
Behera	907	64.0	327	1 397	37.5	644	4 670	39.5	711	البحيرة
Giza	2 176	106.1	663	4 071	74.7	695	5 649	48.2	483	الجيزة
Fayoum	1 374	51.0	405	1 737	45.4	947	5 722	48.4	809	الفيوم
Beni-Suef	1 305	36.4	472	1 658	38.7	846	6 733	57	863	بني سويف
Menia	750	55.2	620	1 875	50.6	774	6 995	59.2	1025	المنيا
Asyout	2 710	83.0	849	3 145	82.7	1 044	9 562	80.9	1378	أسيوط
Suhag	787	54.5	279	1 640	78.8	560	8 542	72.3	898	سوهاج
Qena	850	47.6	345	1 427	59.9	446	6 960	58.9	723	قنا
Luxor	245	13.5	94	296	13.2	156	1825	15.4	221	الأقصر
Aswan	593	26.4	366	1 088	29.1	568	4 036	34.2	630	أسوان
Red Sea	633	24.0	238	592	17.2	252	2 791	23.6	456	البحر الأحمر
ElWadi El Gadid	278	6.6	86	235	4.7	77	443	3.7	68	الوادي الجديد
Matrouh	80	2.0	28	107	4.1	70	400	3.3	74	مطروح
North Sinai	212	8.4	102	291	8.9	159	1055	8.9	208	شمال سيناء
South Sinai	182	9.6	63	373	8.3	82	1400	11.8	102	جنوب سيناء

(1) Direct lending were added to the total funding for each governorate

(1) تم إضافة الإقراض المباشر على إجمالي تمويل كل محافظة

Source: Social Fund for Development

المصدر: الصندوق الإجتماعي للتنمية



10-17 بيان المشروعات متناهية الصغر وفرص العمل طبقاً للمحافظات خلال الفترة من (2011-2013)

## 17-10 MICRO- INTERPRISES PROJECTS AND JOB OPPORTUNITIES BY GOVERNORATE IN THE PERIOD ( 2011-2013)

Fund In: Mil LE

التمويل : بالمليون جنيه

Job opportunities: No.

فرص العمل : بالعدد

Governorates	2013			2012			2011			المحافظات
	فرص العمل Job opportunities	التمويل Fund	عدد المشروعات No. of Interprises	فرص العمل Job opportunities	التمويل Fund	عدد المشروعات No. of Interprises	فرص العمل Job opportunities	التمويل Fund	عدد المشروعات No. of Interprises	
<b>Total</b>	<b>191 705</b>	<b>863.7</b>	<b>174 278</b>	<b>163 038</b>	<b>630.5</b>	<b>148 216</b>	<b>139 682</b>	<b>472.9</b>	<b>126 984</b>	<b>الاجمالي</b>
Cairo	442	2.8	402	887	4.8	806	1 690	7.5	1 536	القاهرة
Alexendria	4 590	18.5	4173	5 109	21.8	4645	1012	4.3	920	الأسكندرية
Port- Saied	345	2	314	122	0.6	111	15	0.3	14	بورسعيد
Ismailia	638	3.8	580	201	1.0	183	165	0.6	150	الإسماعيلية
Suez	371	2.3	337	173	1.1	157	33	0.1	30	السويس
Damietta	4 028	17.8	3 662	3 998	15.0	3 635	2 444	8.3	2 222	دمياط
Dakahlia	11 010	56.3	10 009	7 418	33.1	6 744	3 502	15.4	3 184	الدقهلية
Sharkia	15 567	76.8	14 152	12 432	54.1	11 301	8 601	32.7	7 819	الشرقية
Kalyoubia	3 432	14.1	3 120	3 175	10.9	2 886	2 704	5.2	2 458	القليوبية
Kafr El Shiekh	9 760	40.6	8 873	6 264	25.6	5 695	6 054	23.4	5 504	كفر الشيخ
Gharbia	8 318	39.6	7 562	6 022	22.8	5 475	4 053	11.8	3 685	الغربية
Menoufia	3 422	18.7	3 111	3 239	15.9	2 945	2 128	9.4	1 935	المنوفية
Behera	18 092	101.6	16 447	20 809	101.7	18 917	20 405	90.5	18 550	البحيرة
Giza	1 779	6.2	1 617	2 685	9.0	2 441	4 598	14.3	4 180	الجيزة
Fayoum	16 217	58.1	14 743	13 059	32.9	11 872	15 676	36.1	14 251	الفيوم
Beni-Suef	17 842	79	16 220	10 385	36.4	9 441	8 385	25.2	7 623	بني سويف
Menia	29 818	115.9	27 107	23 933	73.9	21 756	20 380	55.1	18 527	المنيا
Asyout	7 653	40.2	6 957	8 702	33.4	7 911	9 743	33	8 857	أسيوط
Suhag	11 377	47	10 343	8 767	33.3	7 970	8 409	28	7 645	سوهاج
Qena	13 363	60.8	12 148	11 689	47.0	10 626	6 999	24.7	6 363	قنا
Luxor	4 862	21.6	4 420	4 243	17.9	3 857	2 874	12.1	2 613	الأقصر
Aswan	6 950	28.6	6 318	7 719	27.7	7 017	7 739	24	7 035	أسوان
Red Sea	761	4.6	692	872	4.3	793	389	2	354	البحر الأحمر
ElWadi	681	4.5	619	528	2.4	480	660	2.3	600	الوادي الجديد
El Gadid										
Matrouh	163	0.9	148	44	0.2	40	113	0.5	103	مطروح
North Sinai	224	1.4	204	563	3.7	512	888	5.4	806	شمال سيناء
South Sinai	0	0	0	0	0	0	23	0.7	20	جنوب سيناء

Source: Social Fund for Development

المصدر: الصندوق الإجتماعى للتنمية

(2013-2011) 11-17 فرص العمل في مشروعات التنمية المجتمعية والبشرية والمنصرف عليها طبقاً للمحافظات خلال الفترة (2011-2013)

## 17-11 JOB OPPORTUNITIES OF HUMAN, SOCIAL DEVELOPMENT PROJECTS AND OUTGOING BY GOVERNORATE IN THE PERIOD (2011-2013)

Fund In: Mil. LE

المنصرف بالمليون جنيه

Job opportunities: No.

فرص العمل : بالعدد

Governorates	2013		2012		2011		المحافظات
	فرص العمل Job opportunities	المنصرف Outgoing	فرص العمل Job opportunities	المنصرف Outgoing	فرص العمل Job opportunities	المنصرف Outgoing	
<b>Total</b>	<b>10 167</b>	<b>88.6</b>	<b>2 704</b>	<b>47.6</b>	<b>3 285</b>	<b>47.7</b>	الاجمالي العام
Cairo	52	1.9	14	1.1	90	2.3	القاهرة
Alexendria	47	0.6	3	0.0	0	0.0	الأسكندرية
Port- Saied	0	0.0	0	0.0	0	0.0	بورسعيد
Suez	0	0.0	0	0.0	0	0.0	السويس
Damietta	0	0.0	0	0.0	0	0.0	دمياط
Dakahlia	11	0.2	86	1.9	11	0.2	الدقهلية
Sharkia	57	1.6	87	2.0	110	1.6	الشرقية
Kalyoubia	1 246	8.4	433	0.5	0	0.0	القليوبية
Kafr El Shiekh	86	1.6	0	0.0	0	0.0	كفر الشيخ
Gharbia	0	0.0	2	0.0	0	0.0	الغربية
Menoufia	135	1.1	29	0.7	0	0.0	المنوفية
Behera	162	2.7	168	3.9	0	0.0	البحيرة
Ismailia	142	1.0	0	0.0	0	0.0	الإسماعيلية
Giza	159	1.8	0	0.5	40	0.1	الجيزة
Fayoum	640	6.6	516	7.9	506	8.7	الفيوم
Beni-Suef	281	3	647	10.9	342	8.1	بني سويف
Menia	1 875	9.9	86	1.4	87	1.5	المنيا
Asyout	1 178	5.7	351	6.2	727	14.4	أسيوط
Suhag	1 396	11.5	69	1.2	294	4.7	سوهاج
Qena	1 553	9.7	99	2.2	0	0.0	قنا
Luxor	553	5.9	23	0.3	50	0.9	الأقصر
Aswan	182	2.9	35	0.7	102	1.5	أسوان
Red Sea	0	0.0	0	0.0	0	0.0	البحر الأحمر
ElWadi El	18	0.8	0	0.0	0	0.0	الوادي الجديد
Matrouh	244	3.2	2	0.1	0	0.0	مطروح
North Sinai	73	1.6	8	0.2	0	0.0	شمال سيناء
South Sinai	77	1.6	1	0.0	0	0.5	جنوب سيناء
Central	0	5.3	45	5.9	926	3.2	مركزى

Source: Social Fund for Development

المصدر: الصندوق الإجتماعى للتنمية

Figure (17-1)

تطور إجمالي الاشتراكات المحققة (03/04 - 13/12)

شكل رقم (1-17)

## Development of Total Revenues (03/04 - 12/13)

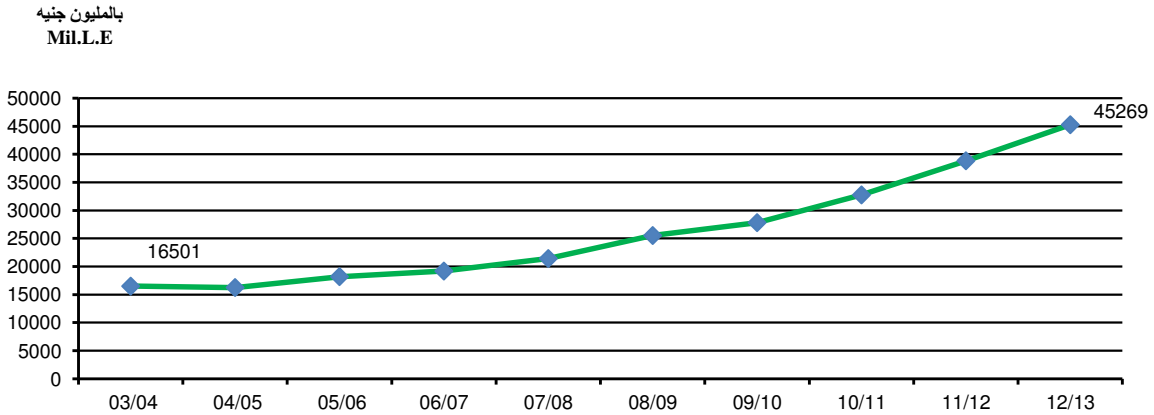
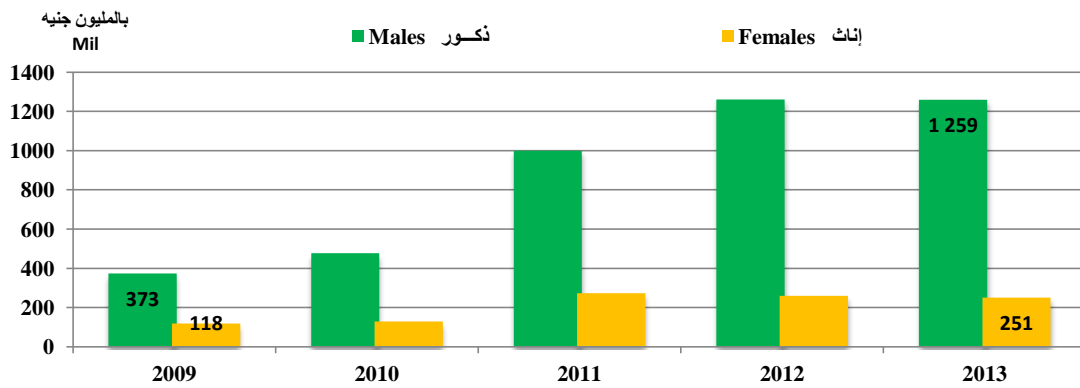

Figure (17-2-1)

المنصرف للمشروعات الصغيرة (ذكور/ إناث) (2013/2009)

شكل رقم (1-2-17)

## Outgoing for small projects (Males/Females) (09-2013)



Source : Ministry of Social Solidarity.

المصدر : وزارة التضامن الإجتماعي

Figure (17-2-2)

المنصرف للإقراض المتناهي الصغر (ذكور/ إناث) (2013/2009)  
Outgoing for Microlending (Males/Females) (09-2013)

شكل رقم (2-2-17)

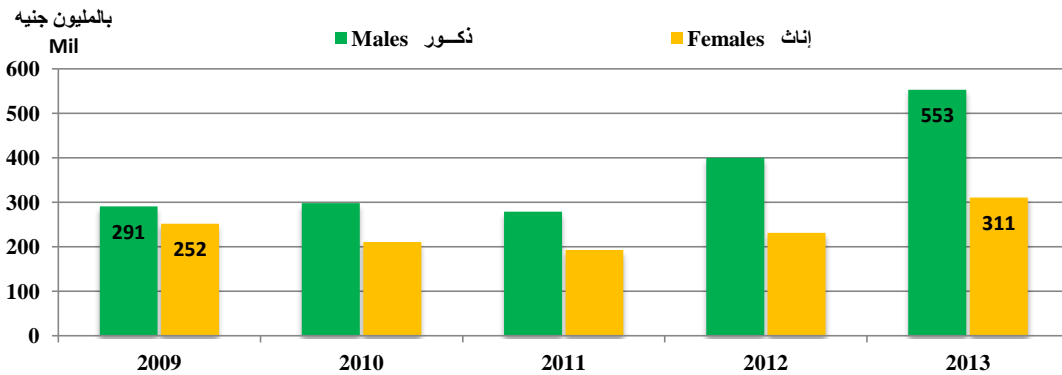

Source : The Social Fund for Development

المصدر: الصندوق الإجتماعي للتنمية

Figure (17-3)

شكل رقم (3-17)

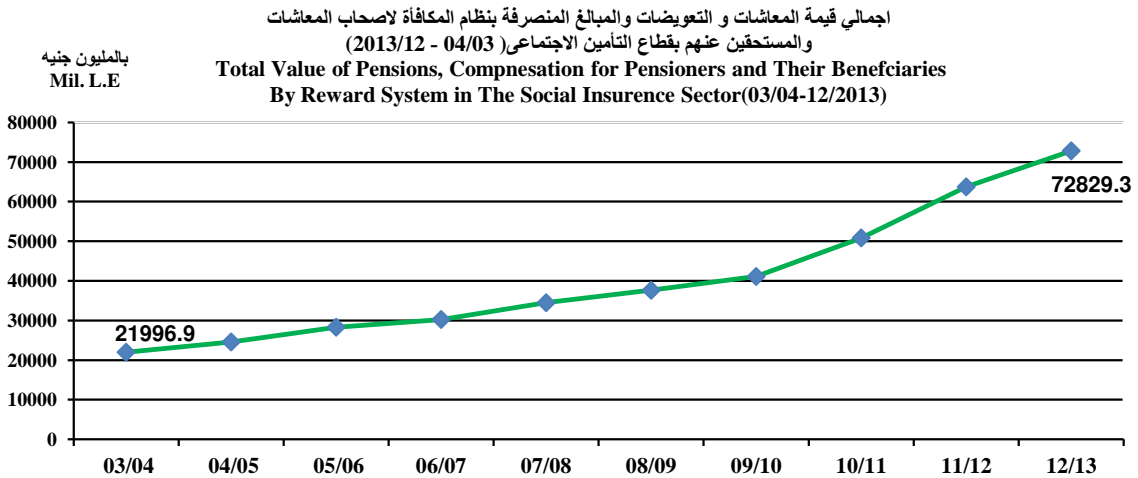
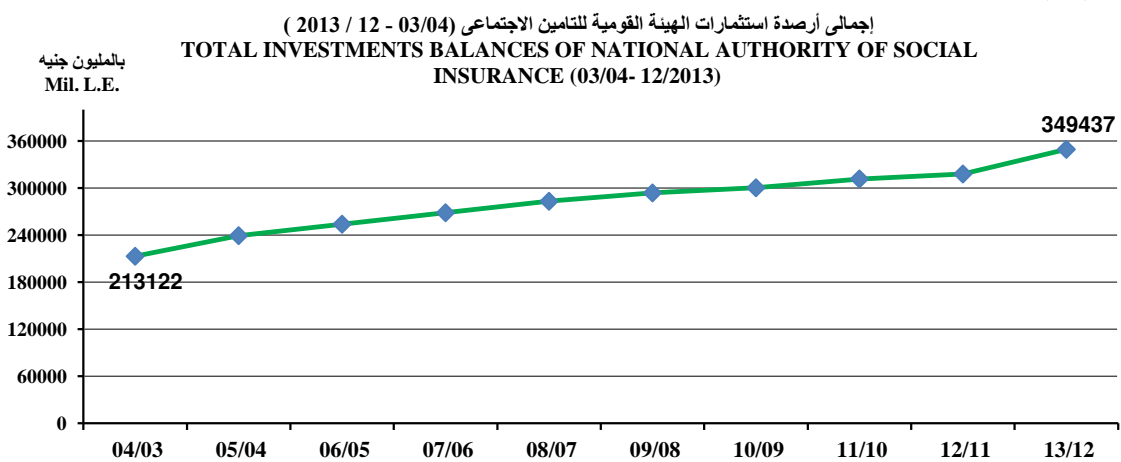

Figure (17-4)

شكل رقم (4-17)



Source : Ministry of Social Solidarity.

المصدر : وزارة التضامن الإجتماعي

Figure No.(17-5)

شكل رقم (5-17)

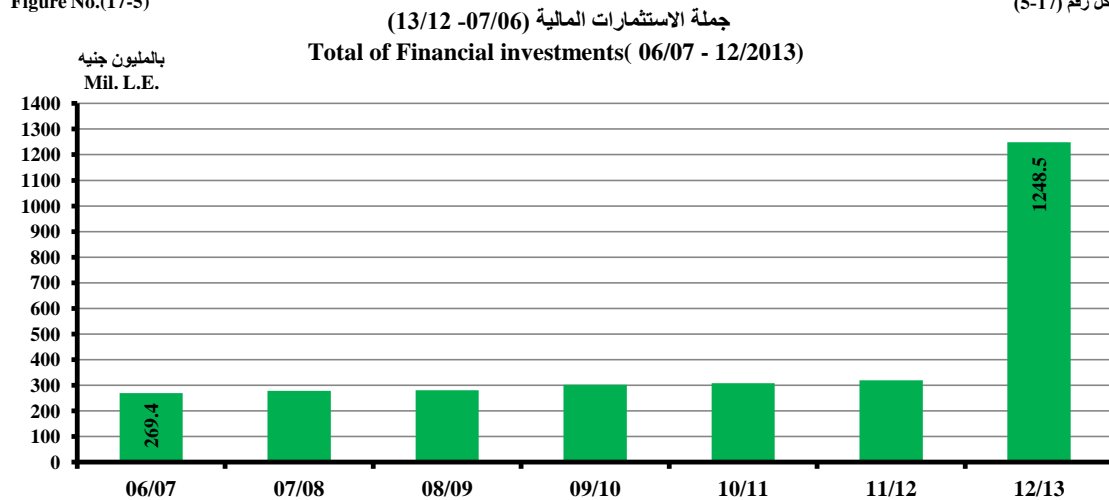

Source : The Social Fund for Development

المصدر: الصندوق الاجتماعي للتنمية

## الباب الثامن عشر التجارة

يشمل هذا الباب إحصائيات التجارة الخارجية والداخلية كما يلي :

### أولاً : التجارة الخارجية

يعتمد الجهاز في إعداد بيانات التجارة الخارجية على بنود التعريفية الجمركية المنسقة الصادر بها قرار رئيس الجمهورية رقم (38) بتاريخ 13 فبراير 1994 وفقاً لنظام التجارة الخاص حتى بيانات 2007 حيث كان يشمل الشهادات الجمركية التي يتم موافاة الجهاز بها بعد تسويتها جمركياً كل شهر .

واعتباراً من بيانات يناير 2008 بدأ الجهاز في تطبيق نظام التجارة العام بالإضافة إلى النظام المنسق مرجع 2007 . وقد أعتد الجهاز في جمع بياناته على الهيئة العامة للرقابة على الصادرات والواردات كمصدر لإحصاءات الصادرات . وبالنسبة لبيانات الواردات بدأ جمعها اعتباراً من يناير 2008 عن طريق الموقع الإلكتروني لمصلحة الجمارك . وقد أدى تطبيق هذا النظام إلى مزيد من الشمول الإحصائي وقابلية البيانات للمقارنات الدولية .

وتهدف التعريفية الجمركية المنسقة بكافة مرجعيتها إلى تحقيق الأغراض التالية :

وضع توصيف موحد للسلع خدمة للأغراض التجارية والانتاجية .

توفير البيانات المقارنة للتجارة الدولية لأغراض المفاوضات التجارية والاقتصادية الدولية .

بناء هيكل جديد للسلع بالإدماج أو التقسيم للفصول والبنود تلبية لمتطلبات التجارة والإحصاءات الدولية .

تطوير هيكل الضريبة الجمركية تنفيذاً لخطة الإصلاح المالي والإقتصادي بحيث تتلائم مع الظروف الاقتصادية والاجتماعية .

### ثانياً : التجارة الداخلية

توفر إحصائيات التجارة الداخلية صورة عن نشاط التجارة الداخلية سواء جملة / تجزئة بالقطاع الخاص والقطاع العام / قطاع الأعمال العام . وكذلك يصور هذا الباب حركة إشهار الإفلاس والبروتستو الذي يعتبر مؤشراً هاماً للحركة التجارية بالأسواق .

ويصدر الجهاز هذه الإحصاءات في ثلاث نشرات سنوية كالتالي :

- النشرة السنوية لإحصاءات تجارة الجملة والتجزئة في القطاع الخاص .

- النشرة السنوية لإحصاءات تجارة الجملة والتجزئة في القطاع العام / أعمال عام .

- النشرة السنوية لإحصاءات إحكام الإفلاس وحالات البروتستو .

ويتم جمع بيانات هذه الإحصاءات بالحصص الشامل ما عدا البيانات الخاصة بتجارة التجزئة بالقطاع الخاص والتي يتم جمع بياناتها للمنشآت التي يعمل بها 5 عاملين فأكثر .

ويتم جمع البيان في إحصائية القطاع الخاص وإحصائية الإفلاس عن سنة ميلادية تبدأ من أول يناير وتنتهي آخر ديسمبر أما إحصائية القطاع العام / قطاع الأعمال العام فتبدأ أول يوليه وتنتهي آخر يونيه من العام التالي .

### بعض التعاريف :

تجارة الجملة : عبارة عن شراء السلع من المنتج الأول أو من المستورد ثم بيعها لتاجر التجزئة .

تجارة التجزئة : عبارة عن البيع للمستهلك الأخير .

الإفلاس : يعتبر التاجر في حالة الإفلاس إذا توقف عن دفع ديونه التجارية ويتم إشهار إفلاسه بناءً على طلبه أو طلب أحد الدائنين .

البروتستو : هو عدم وجود رصيد بالبنك يكفي لقيمة الكمبيالة المحررة والمستحقة الدفع على التاجر .

## **Section (18)**

### **TRADE**

**This Section includes Internal and External Trade Statistics as follow :**

#### **First: External Trade :**

CAPMAS depends on the harmonized custom tariff articles issued by the president decree no. (38) dated 13 February 1994 (H.S) in preparing foreign trade data, according to special trade system until 2007 data which includes the customs declarations transmitted to CAPMAS after being released every month.

As from January 2008 data, CAPMAS began to apply the general trade system and adoption of the harmonize system of 2007 version, CAPMAS depended on General Organization of Exports & Imports Control in collecting all its data as source of export statistics. For imports data, CAPMAS began collecting data from January 2008 through the website of the Customs Department, this system applied to more comprehensive statistical data also for international comparisons.

The harmonized custom tariff aims at achieving the following purposes :

- 1- Setting up an integrated description for commodities in order to serve commercial and productive purposes.
- 2- Providing the international trade comparative data for purposes of commercial, economic international negotiations .
- 3- Establishing a new commodities structure either by merging or dividing and sub dividing the original sections and items in order to meet the trade and international statistics requirements .
- 4- Developing the custom tax structure for implementing the financial and economic reform plan so as to cope with the economic and social circumstances.

#### **Second: Internal Trade :**

The objective of internal trade statistics is to give a real image of the activity of internal trade (whole - retail) for Private, Public and Public business sectors. So movement, as well as follow as bankruptcy insolvency and Protest in all activities of the country which considered an important indicator of the commercial market. CAPMAS covers these statistics by three annual bulletins as follow:

- Annual bulletin of trade (whole - retail) for private sector .
- Annual bulletin of trade (whole - retail) for public sector/ public business sector .
- Bulletin of as bankruptcy insolvency and protest.

The data is collected by full enumeration for all sectors except retail data of private sector which collected for establishments with 5 workers and more.

The data is collected in survey of private sector and survey of the bankruptcy for a calendar year begins from the first of January and ends last of December. The Survey of the public / public business sectors which begins from the first of July and ends the last of June the next year .

#### **Some Definitions :**

Whole trade: is a purchase of goods from the first producer or the importer then sold them to retailer .

Retail Trade: is to sell for the last consumer .

Bankruptcy: The merchant in case of bankruptcy if the nonpayment of commercial debts and bankruptcy is based on his request or the request of one of creditor.

Protest: is the lack of Bank balance enough to the value of the Bill issued and payable on the merchant.

## 18 - 1 حالات أحكام الإفلاس وقيمة الدين طبقاً للمحافظات (2010-2012)

## 18 - 1 BANKRUPTCY CASES AND ITS DEBIT VALUE BY GOVERNORATE (2010 - 2012)

Bankruptcy Cases :NO.

حالات الإفلاس : بالعدد

Debet Value : (000) L.E

قيمة الدين : بالآلاف جنيه

Governorates	2012		2011		2010		المحافظة
	قيمة الدين	عدد الحالات	قيمة الدين	عدد الحالات	قيمة الدين	عدد الحالات	
	Value of Debt	NO of Cases.	Value of Debt	NO of Cases.	Value of Debt	NO of Cases.	
<b>Total</b>	<b>99 447</b>	<b>17</b>	<b>8 677</b>	<b>4</b>	<b>471 325</b>	<b>195</b>	الاجمالي
Cairo	78 120	2	72	1	-	-	القاهرة
Alexandria	4 844	2	8 475	2	127 210	80	الاسكندرية
Behera	-	-	-	-	2 222	8	البحيرة
Gharbia	7 344	2	-	-	37 716	3	الغربية
Kafr El- Sheikh	-	-	-	-	1 512	1	كفر الشيخ
Menoufia	-	-	-	-	35	1	المنوفية
Kalyubia	-	-	130	1	515	2	القليوبية
Dakahlia	7 351	5	-	-	-	-	الدقهلية
Damietta	-	-	-	-	28 407	13	دمياط
Sharkia	-	-	-	-	105 664	26	الشرقية
Port Said	400	1	-	-	3 497	7	بورسعيد
Ismailia	-	-	-	-	1 236	3	الاسماعيلية
Suez	-	-	-	-	60	1	السويس
Giza	-	-	-	-	149 792	22	الجيزة
Fayoum	-	-	-	-	-	-	الفيوم
Beni-Suef	347	1	-	-	11	1	بنى سويف
Menia	-	-	-	-	100	6	المنيا
Asyout	1041	4	-	-	872	3	اسيوط
Suhag	-	-	-	-	4 166	15	سوهاج
Qena <sup>(1)</sup>	-	-	-	-	3	1	قنا <sup>(1)</sup>
Aswan	-	-	-	-	-	-	اسوان
Matrouh	-	-	-	-	-	-	مطروح
ElWadi ElGidid	-	-	-	-	-	-	الوادي الجديد
Red Sea	-	-	-	-	312	1	البحر الاحمر
North Sinai	-	-	-	-	-	-	شمال سيناء
South Sinai	-	-	-	-	7 995	1	جنوب سيناء

(1) Includes data of Luxor

(1) تشمل بيانات الأقصر

Source : CPMAS

المصدر : الجهاز المركزي للتعبئة العامة والإحصاء

## 18 - 2 تجارة الجملة والتجزئة في القطاع الخاص (1) 2011

## 18 - 2 WHOLE SALE AND RETAIL TRAD IN THE PRIVATE SECTOR (1) 2011

Unit : (000) L.E

الوحدة : بالآلاف جنيه

Items	تجارة التجزئة			تجارة الجملة			البيان
	Retail trade			Wholesale trade			
	الجملة Total	شركات الأموال Capital companies	شركات الأفراد Companies, individuals	الجملة Total	شركات الأموال Capital companies	شركات الأفراد Companies, individuals	
Sales	1773542515	17565700	1755976815	289417722	157277152	132140570	المبيعات
Burchases	1076806880	14450457	1062356423	227626331	131941950	95684381	المشتريات
Inventory at first year	149889519	1774838	148114681	49760300	22320112	27440188	مخزون أول العام
Inventory at end year	181241156	2131898	179109258	57343164	17976537	39366627	مخزون آخر العام
Revenues	54831730	2386473	52445257	12015746	4123866	7891880	الإيرادات
Expenditure	32963431	2261726	30701705	17359055	5392080	11966975	المصروفات
Employees (Number)	6323278	18456	6304822	502854	134664	368190	المشتغلون (بالعدد)
Wages	38626496	625711	38000785	6622460	3093811	3528649	الأجور النقدية

(1) Facilities include individual and corporate facilities capital companies

(1) تشمل منشآت شركات الأفراد ومنشآت شركات الأموال

Source : CAPMAS

المصدر : الجهاز المركزي للتعبئة العامة والإحصاء

Statistical Yearbook - Trade

18 - 3 NUMBER OF ESTABLISHMENTS AND BRANCHES, PROCUREMENT AND SALES FOR  
WHOLESALE TRADE IN THE PRIVATE SECTOR BY GOVERNORATE 2011

Unit : (000 L.E)

Governorates	Capital companies شركات الأموال				
	Sales المبيعات		المشتريات Purchases	عدد الفروع No.of Branches	عدد المنشآت No.of establishments
	لحساب الغير For others	لحساب المنشأة To calculate the facility			
1 Total	7 663 542	149 613 609	131 941 950	2 336	744
2 Cairo	1 839 826	71 947 592	64 789 484	1 008	384
3 Alexandria	670 981	18 736 285	17 219 084	144	80
4 Port Said	...	...	...	...	...
5 Suez	...	...	...	...	...
6 Damietta	...	...	...	24	...
7 Dakahlia	...	4 421 443	4 063 659	8	8
8 Sharkia	...	11 615 519	8 306 477	24	24
9 Kalyoubia	...	57 493	27 771	24	8
10 Kafr-El-Sheikh	...	...	...	...	...
11 Gharbia	...	24 752	20 976	24	24
12 Menoufia	...	...	...	...	...
13 Behera	...	...	...	...	...
14 Ismailia	3 205	15 698	7 673	8	08
15 Giza	5 149 530	42 689 196	37 422 321	1 064	200
16 Beni-Suef	...	...	...	...	...
17 Fayoum	...	...	...	...	...
18 Menia	...	...	...	...	...
19 Asyout	...	105 631	84 505	8	8
20 Suhag	...	...	...	...	...
21 Qena	...	...	...	...	...
22 Aswan	...	...	...	...	...
23 Luxor	...	...	...	...	...
24 Red Sea	...	...	...	...	...
25 El Wadi El Gidid	...	...	...	...	...
26 Matrouh	...	...	...	...	...
27 North Sinai	...	...	...	...	...
28 South Sinai	...	...	...	...	...

Source: CAPMAS



## 18 - 3 عدد المنشآت والفروع والمشتريات والمبيعات لتجارة الجملة فى القطاع الخاص طبقاً للمحافظات 2011

الوحدة: بالآلاف جنيه

Companies, individuals شركات الأفراد					المحافظات
Sales المبيعات		المشتريات Purchasing	عدد الفروع No.of Branches	عدد المنشآت No.of establishments	
لحساب الغير For others	لحساب المنشأة To calculate the facility				
13 259 930	118 880 642	95 138 363	54270	47610	1 الاجمالي
1 755 878	32 210 971	19 926 666	15 120	9 990	2 القاهرة
632 265	33 716 012	29 866 794	4 410	3 960	3 الاسكندرية
...	179 649	149 652	270	270	4 بور سعيد
...	2 563 677	2 182 126	270	270	5 السويس
258 795	955 214	690 391	1 620	1 440	6 دمياط
344 364	3 121 792	1 767 993	4 230	4 140	7 الدقهلية
158 004	929 771	638 184	2 250	2 160	8 الشرقية
617 966	676 432	506 309	1 890	1 890	9 القليوبية
701 057	852 807	119 826	1 980	1 980	10 كفر الشيخ
496 533	4 675 753	3 764 941	3 510	3 150	11 الغربية
2 484 000	608 473	518 445	1 980	1 980	12 المنوفية
427 159	1 819 073	1 477 804	5 130	5 130	13 البحيرة
116 550	340 434	311 585	720	720	14 الاسماعيلية
2 349 250	29 715 129	26 376 095	2 700	2 340	15 الجيزة
41 400	251 362	211 919	540	540	16 بنى سويف
56 700	422 886	619 529	1 530	1 530	17 الفيوم
121 463	844 683	362 597	1 890	1 890	18 المنيا
344 925	284 803	253 771	1 170	1 170	19 اسيوط
982 363	717 782	641 132	1 890	1 890	20 سوهاج
1 368 450	55 150	49 824	630	630	21 قنا
2 808	29 250	29 250	180	180	22 اسوان
...	3 903 266	4 667 427	180	180	23 الاقصر
...	...	...	...	...	24 البحر الأحمر
...	...	...	...	...	25 الوادى الجديد
...	...	...	...	...	26 مطروح
-	6 273	6 103	180	180	27 شمال سيناء
...	...	...	...	...	28 جنوب سيناء

المصدر : الجهاز المركزى للتعبئة العامة والإحصاء

Statistical Yearbook - Trade

18 - 4 NUMBER OF ESTABLISHMENTS AND BRANCHES, PROCUREMENT AND SALES OF  
RETAIL TRADE IN THE PRIVATE SECTOR BY GOVERNORATE 2011

Unit : (000) L.E

Governorates	Capital companies شركات الأموال				
	Sales المبيعات		المشتريات Purchasing	عدد الفروع Number of Branches	عدد المنشآت Number of establishments
	لحساب الغير For others	لحساب المنشأة To calculate the facility			
1 Total	317 980	17 247 720	14 450 457	1256	400
2 Cairo	2 147	13 058 409	11 357 495	1 024	280
3 Alexandria	...	1 427 445	1 238 435	40	24
4 Port Said	...	...	...	...	...
5 Suez	...	...	...	...	...
6 Damietta	...	...	...	...	...
7 Dakahlia	...	...	...	...	...
8 Sharkia	...	...	...	...	...
9 Kalyoubia	...	23 894	21 301	8	8
10 Kafr-El-Sheikh	...	...	...	...	...
11 Gharbia	279 263	368 717	353 688	8	8
12 Menoufia	...	5 829	4 854	16	8
13 Behera	...	...	...	...	...
14 Ismailia	...	...	...	...	...
15 Giza	36 570	2 363 426	1 474 684	160	72
16 Beni-Suef	...	...	...	...	...
17 Fayoum	...	...	...	...	...
18 Menia	...	...	...	...	...
19 Asyout	...	...	...	...	...
20 Suhag	...	...	...	...	...
21 Qena	...	...	...	...	...
22 Aswan	...	...	...	...	...
23 Luxor	...	...	...	...	...
24 Red Sea	...	...	...	...	...
25 El Wadi El Gidid	...	...	...	...	...
26 Matrouh	...	...	...	...	...
27 North Sinai	...	...	...	...	...
28 South Sinai	...	...	...	...	...

Source: CAPMAS

18 - 4 عدد المنشآت والفروع والمشتريات والمبيعات لتجارة التجزئة فى القطاع الخاص طبقاً للمحافظات 2011

الوحدة : بالآلاف جنية

Companies, individuals شركات الأفراد					المحافظات
Sales المبيعات		المشتريات Purchasing	عدد الفروع Number of Branches	عدد المنشآت Number of establishments	
لحساب الغير For others	لحساب المنشأة To calculate the facility				
552 513 687	1 203 445 134	175 597 682	1 212 652	1 147 554	1 الاجمالي
70659 216	423 519 050	399 328 919	388 436	356 694	2 القاهرة
36891 590	82 561 995	67174 196	133 962	124 816	3 الاسكندرية
3474 727	5 857 818	3682 621	19 906	16 678	4 بور سعيد
15547 824	11 746 093	10641 687	9 146	9 146	5 السويس
3056 865	33 564 212	32585 989	65 636	64 560	6 دمياط
54510 264	52 780 394	48513 377	55 952	55 952	7 الدقهلية
24114 645	41 313 318	21380 721	66 712	66 712	8 الشرقية
85074 653	17 020 179	13739 051	46 268	45 192	9 القليوبية
13798 431	28 175 509	19179 682	30 666	30 666	10 كفر الشيخ
31525 991	51 539 236	39344 351	33 356	31 742	11 الغربية
17240 611	30 896 300	26211 369	29 590	28 514	12 المنوفية
14465 905	17 794 982	6134 739	39 812	39 812	13 البحيرة
10662 533	10 464 655	5834 960	17 216	16 140	14 الاسماعيلية
57792 662	241 117 817	225 333 601	79 086	73 706	15 الجيزة
10070 443	14 047 039	12279 154	24 748	19 906	16 بنى سويف
35205 987	21 939 118	18269 758	36 584	36 584	17 الفيوم
11393 952	17 737 508	14951 449	28 514	28 514	18 المنيا
3609 980	29 788 592	29918 045	27 438	27 438	19 اسيوط
21051 617	12 195 499	13954 455	20 982	20 982	20 سوهاج
2851 292	24 761 365	23759 775	15 064	11 298	21 قنسا
3394 941	2 193 160	1699 942	13 450	13 450	22 اسوان
801 979	3 647 516	3461 285	6 456	6 456	23 الاقصر
...	751 581	595539	5 380	5 380	24 البحر الأحمر
1614 000	1 906 861	1645 703	3 228	3 228	25 الوادى الجديد
20767 959	22 971 562	21159 136	5 918	4 842	26 مطروح
...	1 397 670	972 059	3 766	3 766	27 شمال سيناء
2953 620	1 756 102	604 860	5 380	5 380	28 جنوب سيناء

المصدر : الجهاز المركزى للتعبئة العامة والإحصاء

## 18 - 5 PROTEST CASES AND ITS DEBT VALUE BY GOVERNORATE (2009 - 2012)

Protest Cases :NO.

Debt Value : (000) L.E

Governorate	2012				2011			
	بروتستو عدم الدفع		بروتستو دفعت قيمته		بروتستو عدم الدفع		بروتستو دفعت قيمته	
	Unpaid Protest		Paid Protest		Unpaid Protest		Paid Protest	
	قيمة الدين	عدد الحالات	قيمة الدين	عدد الحالات	قيمة الدين	عدد الحالات	قيمة الدين	عدد الحالات
Value of Debt	NO of Cases.	Value of Debt	NO of Cases.	Value of Debt	NO of Cases.	Value of Debt	NO of Cases.	
1 Total	953 069	99 930	109 302	20 782	2280 980	127 803	134 993	24 654
2 Cairo	276 072	14 243	23 243	3 051	301 162	20 365	35 076	3 524
3 Alexandria	73 242	3 779	262	74	353 708	4 295	1 208	211
4 Behera	41 256	8 741	6 638	1 435	48 844	10 143	6 089	1 405
5 Gharbia	60 634	8 943	5 649	943	104 372	11 782	6 816	1 158
6 Kafr El-Sheikh	18 163	2 702	2 501	571	17 556	3 041	3 222	811
7 Menoufia	26 312	3 819	5 956	1 073	33 290	4 919	5 878	1119
8 Kalyubia	21 075	4 145	5 198	964	826 898	5 601	7 219	1265
9 Dakahlia	26 550	4 258	3 974	570	43 216	5 731	6 295	1112
10 Damietta	14 091	2 520	5 079	828	13 095	3 237	3 118	892
11 Sharkia	137 284	8 570	5 892	1 458	50 213	6 062	3 275	877
12 Port Said	3 802	858	552	164	14503	1 381	1 375	386
13 Ismailia	6 278	703	162	40	188 900	1 804	617	148
14 Suez	12 866	2 520	2 332	397	17 470	3901	2 158	453
15 Giza	116 770	10 463	3 569	635	104 312	12 702	9 970	964
16 Fayoum	12 217	2 484	3 048	672	12 283	2 498	5 120	1270
17 Beni-Suef	27 028	4 068	5 618	1 192	13 490	2 478	2 819	763
18 Menia	18 919	6 133	4 950	1 308	20 498	6 964	6 314	1782
19 Asyout	10 997	2 243	6 514	1 321	15 664	3 064	5 004	1531
20 Suhag	5 094	0 919	1 399	219	38 200	5 585	7 130	1399
21 Qena <sup>(1)</sup>	15 520	2 989	4 654	1 094	15 562	3 216	4 934	1294
22 Luxor <sup>(2)</sup>	14 827	2 349	1 155	342	26 464	4 116	3 928	811
23 Aswan	2 013	406	4 493	580	2 366	450	3 777	707
24 Matrouh	2 402	378	166	49	4 774	1 045	359	127
25 ElWadi ElGidid	2 866	429	394	80	2 576	390	161	58
26 Red Sea	5 168	1 014	5 844	1 709	9 222	2 614	3061	559
27 North Sinai	1513	216	19	5	1 730	269	21	6
28 South Sinai	110	38	41	8	612	150	49	22

(1) Includes data of Luxor 2009.

(2) Luxor has separated from 2010.

Source : CAPMAS

18 - 5 عدد حالات البروتستو وقيمة الدين طبقاً للمحافظات (2009-2012)

حالات البروتستو : بالعدد

قيمة الدين : بالآلاف جنيه

2010				2009				المحافظة
بروتستو عدم الدفع		بروتستو دفعت قيمته		بروتستو عدم الدفع		بروتستو دفعت قيمته		
Unpaid Protest		Paid Protest		Unpaid Protest		Paid Protest		
قيمة الدين	عدد الحالات	قيمة الدين	عدد الحالات	قيمة الدين	عدد الحالات	قيمة الدين	عدد الحالات	
Value of Debt	NO of Cases.	Value of Debt	NO of Cases.	Value of Debt	NO of Cases.	Value of Debt	NO of Cases.	
1185 462	116 290	150 995	30 994	652 997	100 940	124 731	27 554	الاجمالى 1
378 764	18 115	40 432	8 132	157 890	19 869	35 838	8 411	القاهرة 2
40 524	4 874	1 697	298	33 166	4 406	2 634	0 489	الاسكندرية 3
38 360	9 709	7 383	1870	36 618	10 454	7 528	1 919	البحيرة 4
195 172	10 749	8 643	1 314	131 129	9 179	8 093	1 300	الغربية 5
16 193	2 708	3 199	783	17 421	4 679	2 943	0 708	كفر الشيخ 6
35 202	3 969	4 514	903	270	76	129	23	المنوفية 7
26 164	5 161	6 397	1 226	41 926	5 112	4 896	1 080	القليوبية 8
54 333	5 637	8 181	1 394	31 183	4 667	6 444	1 221	الدقهلية 9
19 120	3 513	3 843	770	18 598	3 210	7 039	1 358	دمياط 10
30 265	5050	4122	1 051	34 909	4 743	4 942	1 245	الشرقية 11
5 961	857	866	262	3 272	0 853	1 650	493	بورسعيد 12
10 275	821	641	134	5 524	816	376	111	الاسماعيلية 13
14 980	2 926	4 863	1 145	8 767	2 125	1 832	0 409	السويس 14
149 088	10 518	13 565	1032	6 984	1 766	1 855	0 243	الجيزة 15
19 895	2 837	3 911	1 056	10 595	2 791	3 764	1 022	الفيوم 16
16 828	4 426	6 795	1 838	9 651	2 248	3 009	0 864	بنى سويف 17
34 653	6 584	7 481	2 140	18 008	6 541	7 746	2 066	المنيا 18
15 823	3 250	5 553	1 355	12 943	2 899	11 236	1 146	اسيوط 19
25 393	4 873	6 858	1 215	23 167	5 268	4 120	0 905	سوهاج 20
12 993	3 202	3 471	1 039	27 111	6 461	4 233	1 304	قنا (1) 21
29 110	2 926	3 023	503	0 000	0 000	0 000	0 000	الأقصر (2) 22
2 604	527	2400	832	3 633	0 589	2 900	917	اسوان 23
2 295	588	191	77	10 866	0 771	0 309	100	مطروح 24
0 000	0 000	0 000	0 000	0 000	0 000	0 000	0 000	الوادى الجديد 25
7 220	1958	2586	545	3 571	1 095	0 528	0 156	البحر الاحمر 26
3 729	390	184	27	5 657	0 277	0 639	47	شمال سيناء 27
518	122	196	53	138	45	48	17	جنوب سيناء 28

(1) تشمل بيانات الأقصر عام 2009

(2) تم فصل بيانات مدينة الأقصر إعتباراً من 2010

المصدر : الجهاز المركزى للتعبئة العامة والإحصاء

**18 - 6 VALUE OF IMPORTS, EXPORTS & TRADE BALANCE ( 2003-2013)**

Value : Mil. L.E.

Item	2013	2012	2011	2010	2009
1 Exports <sup>(1)</sup>	197 720	178 512	188 351	154 850	134 589
2 Imports	455 998	433 698	371 445	300 361	249 968
3 Trade Balance	-258 278	-255 186	-183 094	-145 511	-115 379

Source: CAPMAS

**18 - 7 VALUE OF SOME EXPORTED COMMODITIES (2003 - 2013)**

Value : 000 L.E.

Item	2013	2012	2011	2010	2009
1 Crude oil	21 012 096	18 342 420	17 974 735	10 061 750	8 713 820
2 Raw cotton	931 729	1 192 221	1 576 422	1 485 502	486 731
3 Cotton yarn	1 816 165	1 421 475	1 870 042	1 692 489	808 036
4 Cotton fabrics	918 831	575 698	384 298	295 271	162 133
5 Clothing manufactured	11 553 475	7 627 469	9 260 104	7 860 745	1 343 384
6 Petroleum products	26 251 640	30 363 518	31 481 181	27 896 008	23 527 366
7 Sugar refined	1055 309	539 034	1 538 470	1 396 302	599 042
8 Oranges	3 381 877	2 767 185	3 209 376	2 781 086	2 750 839
9 Rice	1094 935	322 275	...	1 699 711	2 476 705
10 Potatoes	1414 060	772 807	1 494 849	740 283	808 896
11 Aluminium bars,rods ,angle shapes	894 379	836 036	681 017	475 171	318 689

Source : CAPMAS

**18 - 8 VALUE OF SOME IMPORTED COMMODITIES (2003 - 2013)**

Value : 000 L.E.

Item	2013	2012	2011	2010	2009
1 Wheat	18 326 658	20 584 483	19 079 427	12 253 226	8 767 593
2 Wheat flour	10 432	10 579	8 522	8 561	7 378
3 Maize	13 596 231	12 526 624	12 990 802	7 184 413	4 636 503
4 Meat (chilled or frozen)	8 307 615	8 500 864	5 650 023	5 716 786	3 210 306
5 Milk and Dairy products	6 067 842	5 153 068	4 229 884	2 898 385	2 619 641
6 Sugar refined	140 907	687 027	459 077	49 249	315 110
7 Motor vehicles for transport of goods	3165 375	2927 832	2 312 224	3 146 392	2 275 606
8 Private Cars	7 121 737	8 472 116	6 851 999	7 387 104	4 417 910
9 Parts of motor vehicles and tractors	6566 229	5679 629	4 970 168	5 980 458	3 752 445
10 Bars , rods & Chains (steel iron)	214 978	185 024	215 348	122 895	110 375
11 Equipments for digging, leveling, and its parts	1 447 247	1 403 995	855 466	3 729 461	3 825 814
12 Organic and inorganic chemicals	12 323 214	10 995 978	10 026 232	8 253 886	7 034 411
13 Cement	828 586	215 225	334 724	1321 910	891 885

Source: CAPMAS

18 - 6 قيمة الواردات والصادرات والميزان التجاري (2003-2013)

القيمة : بالمليون جنيه

2008	2007	2006	2005	2004	2003	البيان
143 107	91 256	78 864	61 625	47 678	36 812	1 الصادرات <sup>(1)</sup>
287 724	152 586	118 484	114 688	79 716	65 083	2 الواردات
-144 617	-61 330	-39 620	-53 063	-32 038	-28 271	3 الميزان التجاري

المصدر : الجهاز المركزي للتعبئة العامة والإحصاء

18 - 7 قيمة الصادرات من بعض السلع (2003 - 2013)

القيمة : بالآلاف جنيه

2008	2007	2006	2005	2004	2003	البيان
11 967 257	5 929 700	5 082 100	2 978 100	2 502 100	2 036 590	1 بترول خام
1 055 143	861 940	761 337	1 038 478	2 992 430	2 186 006	2 قطن خام
722 444	513 724	497 101	523 948	655 240	740 634	3 غزل القطن
189 160	177 572	137 916	131 716	139 230	145 227	4 أقمشة قطنية
4 286 678	1 011 546	829 720	1 060 839	1 450 104	1 391 735	5 ملابس داخلية وخارجية مصنعة
46 494 877	23 169 075	20 716 999	18 502 026	15 891 474	12 608 190	6 منتجات بترولية
49 646	259 142	73 248	77 323	91 367	20 815	7 سكر مكرر
2080 339	555 278	374 105	433 707	412 546	232 498	8 برتقال
889 311	2 140 972	1 651 179	1 703 716	1 381 247	884 378	9 أرز
889 393	609 074	374 652	448 409	416 294	262 726	10 بطاطس
760 402	117 194	36 050	37 665	13 700	8 279	11 قضبان وعيدان وزوايا ألومنيوم

المصدر : الجهاز المركزي للتعبئة العامة والإحصاء

18 - 8 قيمة الواردات من بعض السلع (2003-2013)

القيمة : بالآلاف جنيه

2008	2007	2006	2005	2004	2003	الأصناف
11 509 115	8 819 341	5 538 773	5 300 878	4 427 887	3 069 499	1 قمح
1 918	182	42	60 348	4 555	1 671	2 دقيق قمح
5 296 958	5 287 165	3 113 698	3 961 284	2 234 888	3 151 720	3 ذرة
3 348 471	3 283 278	2 849 121	1 838 056	1 227 965	1 111 105	4 لحوم مبردة أو مجمدة
2 834 703	748 349	794 832	1 072 965	773 309	776 277	5 ألبان ومنتجات ألبان
413 265	215 685	133 803	381 124	170 979	262 571	6 سكر مكرر
3 093 427	361 559	424 051	425 575	329 411	470 788	7 سيارات نقل البضائع
3 922 650	2 239 561	1 881 300	1 752 056	477 171	308 818	8 سيارات ملاكى
4 855 643	2 535 039	2 045 201	1 750 794	1 238 509	905 484	9 أجزاء السيارات والجرارات
108 895	55 338	84752	49 166	38003	36 305	10 قضبان وعيدان وسلاسل
2 955 875	644 040	437 807	419 768	292 065	178 335	11 آلات وأجهزة للحفر والتسوية وأجزاءها
8 762 687	4 103 946	4 049 312	3 640 332	2 874 369	2 290 006	12 مواد كيميائية عضوية وغير عضوية
165 042	4 934	1 288	7 177	5 550	7 665	13 أسمنت

المصدر : الجهاز المركزي للتعبئة العامة والإحصاء

Statistical Yearbook - Trade

18 - 9 VALUE OF EXPORTS, BY COMMODITY GROUPS (1) (2002 - 2013)

Value : Mil. L.E.

Item	2013	2012	2011	2010	2009	2008
1 <b>Total</b>	<b>197 720</b>	<b>178 512</b>	<b>188 351</b>	<b>154 850</b>	<b>134 589</b>	<b>143 107</b>
2 Living animals & related products	3 244	2 728	3 390	3 349	2 949	2 245
3 Plantation products	19 230	15 164	16 394	16 248	16 004	10 336
4 Fats, oils & related products	1 688	1 688	1 899	891	964	1 140
5 Foodstuffs, beverages & tobacco	9 731	7 423	7 932	7 687	4 488	2 927
6 Mineral products	56 409	58 355	54 064	46 172	43 281	66 409
7 Chemical products	24 469	21 502	22 305	17 965	14 963	13 746
8 Artificial resins & plastic materials, cellulose & rubber	11 140	8 220	7 172	5 557	4 520	5 222
9 Raw hides, furs & related products	1214	737	947	1 031	701	416
10 Wood , charcoal, cork, basketware & mats	274	247	177	217	194	199
11 Paper-making materials& paper products	2 807	2 902	2 950	2 478	1 893	1 893
12 Textiles & textile articles	21 321	17 688	20 493	17 538	13 765	10 155
13 Footwear, headgears, umbrellas, &artificial flowers	76	58	113	109	96	45
14 Products of stone,cement, asbestos & glass	7 345	6 721	4 912	5 133	4 872	3 177
15 Pearls, precious semiprecious stones, costum jewellery & coins	6 300	8 075	10 293	5 955	5 458	147
16 Base metals & related products	17 832	15 212	18 858	15 943	12 452	16 366
17 Machinery , mechanical & elctrical appliances	9 581	8 394	8 536	6 100	4 995	5 829
18 Vehicle, aircraft & related parts	1224	783	614	641	844	777
19 Optical,cinematographic,medical instruments & watches	461	492	390	326	468	449
20 Weapons.ammunition &related parts	2	4	=	14	2	13
21 Works of art, collector's pieces, &antiques	5	=	=	2	=	1
22 Miscellaneous manufactured, products not classified in another place	3 362	2 119	1 812	1 494	1 677	1 615
23 Miscellaneous articles (Free Zones) <sup>(2)</sup>	-	-	-	-	-	-

(1) Include the Re-exported until 2002

(2) Source of data : General Authority of Investment & Free Zones And as of 2008, has been applied the general trade system, which was through it has integrated of all trade systems in Exports and Imports

Source: CAPMAS



18 - 9 قيمة الصادرات طبقاً للمجموعات السلعية<sup>(1)</sup> (2002-2013)

القيمة : بالمليون جنية

2007	2006	2005	2004	2003	2002	البيان
91 256	78 864	61 625	47 678	36 812	21 145	1 الجملة
307	263	337	266	230	99	2 حيوانات حية ومنتجاتها
5 925	4 134	4 257	3 796	2 385	1 493	3 المنتجات النباتية
72	85	126	143	135	66	4 شحوم ودهون وزيت ومنتجاتها
1 272	975	970	736	580	333	5 منتجات غذائية ومشروبات وتبغ
49 845	46 458	34 437	23 335	17 576	7 698	6 منتجات معدنية
1 913	1 993	1 620	1 417	1 989	1 188	7 منتجات الصناعات الكيماوية
2 690	2 289	1 825	1 419	959	417	8 راتنجات ولدانن صناعية وسليولوز ومطاط وبلاستيك
222	176	169	177	166	122	9 جلود وفراء ومصنوعاتها
94	76	49	35	27	17	10 خشب وفحم خشبي وفلين وحصر وسلال وبلاستيك
315	275	326	163	220	145	11 مواد لصناعة الورق ومنتجاته
3 680	3 125	3 770	6 243	5 366	3 623	12 نسيج ومصنوعاته
9	5	9	7	8	6	13 أذنية وأغطية رأس، مظلات، وأزهار صناعية
1 276	877	805	1 540	573	1 087	14 مصنوعات من حجر أسمنت وأسبستوس وزجاج
576	1584	86	57	684	658	15 لؤلؤ، أحجار كريمة، حلى ونقود
6 663	6 297	4 945	4 673	3 102	1 812	16 معادن عادية ومصنوعاتها
275	438	470	457	307	272	17 آلات وأجهزة كهربائية وأجزائها
47	90	245	178	38	30	18 معدات نقل وأجزائها
24	14	14	14	12	8	19 أجهزة للبصريات والسينما والطب وساعات
0	0	0	0	0	0	20 أسلحة، ذخائر وأجزاؤها
1	2	1	2	1	2	21 تحف فنية وتحف للمجموعات الأثرية
1 140	490	294	203	156	117	22 بضائع، منتجات شتى لم يشتمل عليها موضع آخر
14 911	9 214	6 871	2 818	2 300	1 951	23 أصناف متنوعة تجارة المناطق الحرة <sup>(2)</sup>

(1) تشمل المعاد تصديره حتى عام 2002 فقط

(2) مصدر البيان : الهيئة العامة للاستثمار والمناطق الحرة وإعتباراً من عام 2008 تم تطبيق نظام التجارة العام الذي تم من خلاله دمج جميع أنظمة التجارة لبيانات الصادرات والواردات

المصدر : الجهاز المركزي للتعبئة العامة والإحصاء

Statistical Yearbook - Trade

18 - 10 VALUE OF IMPORTS, BY COMMODITY GROUPS (2002 - 2013)

Value : Mil. L.E.

Item	2013	2012	2011	2010	2009	2008
<b>1 Total</b>	<b>455 998</b>	<b>433 698</b>	<b>371 445</b>	<b>300 361</b>	<b>249 969</b>	<b>287 723</b>
2 Living animals & related products	17322	17310	12 580	11 793	8 228	7 820
3 Plantation products	51744	52655	47 479	30 279	23 541	25 303
4 Fats, oils & related products	11129	9898	12 238	5 799	4 979	8 148
5 Foodstuffs, beverages & tobacco	18650	19829	16 720	10 284	7 023	7 983
6 Mineral products	70764	85182	62 577	45 566	29 066	36 703
7 Chemical products	41665	36053	30 714	24 921	21 080	23 419
8 Artificial resins & plastic materials, cellulose & rubber	29333	25533	22 256	16 785	13 410	16 140
9 Raw hides, furs & related products	419	368	360	434	215	264
10 Wood , charcoal, cork, basketware & mats	9956	10377	8 006	6 826	6 021	6 341
11 Paper-making materials & paper products	10867	9520	8 635	8 257	6 275	6 662
12 Textiles & textile articles	22134	18109	17 553	16 470	13 611	13 353
13 Footwear, headgears, umbrellas, & artificial flowers	825	781	725	839	450	433
14 Products of stone,cement, asbestos & glass	3143	2613	2 146	2 009	2 405	2 103
15 Pearls, precious semiprecious stones, costum jewellery & coins	6601	750	333	525	428	5 326
16 Base metals & related products	57235	55101	48 046	40 333	40 833	53 614
17 Machinery , mechanical & electrical appliances	70956	58053	54 318	50 924	48 661	51 371
18 Vehicle, aircraft & related parts	23992	23922	20 373	22 150	18 014	16 978
19 Optical, cinematographic, medical instruments & watches	5591	4968	4 033	3 848	3 785	3 797
20 Weapons,ammunition & related parts.	162	57	63	37	31	48
21 Works of art, collector's pieces &antiques	177	2	1	4	3	19
22 Miscellaneous manufactured products not classified in another place .	3333	2617	2 289	2 278	1 909	1 899
23 Miscellaneous articles (Trade Freezones) <sup>(1)</sup>	-	-	-	-	-	-

(1) Include the Re-exported until 2002

Source: CAPMAS

18 - 10 قيمة الواردات طبقا للمجموعات السلعية (2002 - 2013)

القيمة : بالمليون جنيه

2007	2006	2005	2004	2003	2002	البيان
152 586	118 376	114 688	79 716	65 083	56 482	1 الجملية
5 415	4 338	3 609	2 676	2 411	2 404	2 حيوانات حية ومنتجاتها
19 293	11 752	12 871	9 107	9 175	9 007	3 منتجات نباتية
2 016	2 757	2 615	2 251	912	818	4 شحوم ودهون وزيتون ومنتجاتها
4 703	3 918	4 218	4 203	3 945	3 645	5 منتجات غذائية ومشروبات وتبغ
24 222	20 330	16 818	7 972	4 000	2 861	6 منتجات معدنية
9 312	8 449	9 346	7 238	6 344	5 669	7 منتجات الصناعات الكيماوية
7 611	5 018	5 469	4 089	3 092	2 665	8 راتنجات ولدائن صناعية وسليولوز ومطاط وبلاستيك
97	78	85	67	49	67	9 جلود وفراء ومصنوعاتها
4 967	3 758	3 902	3 020	2 844	2 493	10 خشب وفحم خشبي وفلين وحصر وسلال
2 712	2 250	2 393	1 840	1 469	1 287	11 مواد لصناعة الورق ومنتجاته
3 306	3 089	2 879	2 757	1 644	1 111	12 نسيج ومصنوعاته
128	170	189	164	127	140	13 أحذية وأغطية رأس، مظلات، وأزهار صناعية
1 051	925	950	876	658	631	14 مصنوعات من حجر أسمنت وأسيستوس وزجاج
55	154	165	28	18	13	15 لؤلؤ، أحجار كريمة، حلى ونقود
12 893	10 100	11 145	7 077	5 181	5 239	16 معادن عادية ومصنوعاتها
22 167	17 129	16 472	12 652	10 180	9 594	17 آلات وأجهزة كهربائية وأجزائها
6 472	5 406	4 734	2 497	2 093	1 585	18 معدات نقل وأجزائها
1 909	1 414	1 587	1 439	1 278	1 194	19 أجهزة للبصريات والسينما والطب وساعات
7	3	14	21	2	2	20 أسلحة، زخائر وأجزاؤها
54	0	0	0	0	1	21 تحف فنية وتحف للمجموعات الأثرية
955	682	664	655	523	492	22 بضائع، منتجات شتى لم يشتمل عليها موضع آخر
23 243	16 763	14 361	9 088	9 140	5568	23 أصناف متنوعة تجارة المناطق الحرة <sup>(1)</sup>

(1) تشمل المعاد تصديره حتى عام 2002 فقط

المصدر : الجهاز المركزي للتعبئة العامة والإحصاء

Statistical Yearbook - Trade

18 - 11 TRADE EXCHANGE WITH COUNTRIES GROUPS (2010 - 2013)

Value : Mil. L.E.

Countries Groups	2013			2012		
	الميزان التجاري	الواردات	(1) الصادرات	الميزان التجاري	الواردات	(1) الصادرات
	Trade Balance	Imports	Exports (1)	Trade Balance	Imports	Exports (1)
1 Total	-259 278	455 998	197 720	-255 186	433 698	178 512
2 Arab Countries	-4 291	60 213	64 504	-2 609	57 212	54 603
3 Eastern Europe	-52 540	74 375	21 835	-66 837	83 802	16 965
4 Western Europe	-84 978	134 283	49 305	-75 623	120 432	44 809
5 Asian	-77 535	109 012	31 477	-69 656	99 368	29 712
6 Africa	4 580	4 744	9 324	3 479	5 875	9 354
7 North America	-26 513	38 543	12 030	-22 166	35 428	13 262
8 Central America	-79	205	126	-353	477	124
9 South America	-26 393	28 862	2 475	-24 387	26 239	1 852
10 Oceania	-4 841	5 030	189	-4 573	4 849	276
11 Others	5 730	725	6 455	7 539	16	7 555

(1) Exports Exclude Re-exporting

Source: CAPMAS

18 - 12 TRADE EXCHANGE WITH ARAB COUNTRIES (2010 - 2013)

Value : Mil. L.E.

Country	2013			2012		
	الميزان التجاري	الواردات	(1) الصادرات	الميزان التجاري	الواردات	(1) الصادرات
	Trade Balance	Imports	Exports (1)	Trade Balance	Imports	Exports (1)
1 Total	4 291	60 213	64 504	-2 610	57 212	54 602
2 Jordan	5 007	843	5 850	2 926	1292	4 218
3 Emarates	-2393	7 646	5 253	-631	5 010	4 379
4 Bahrain	-1127	1460	333	-77	315	238
5 Tunisia	1097	454	1 551	-227	1870	1 643
6 Algeria	641	2 826	3 467	-3 500	5 878	2 378
7 Djibouti	74	62	136	140	074	214
8 Saudi Arabia	-7 308	20 873	13 565	-5 582	16 704	11 122
9 Sudan	3 161	507	3 668	2 603	141	2 744
10 Syria	471	2 114	2 585	845	1 532	2 377
11 Somalia	156	3	159	112	2	114
12 Iraq	3158	1900	5 058	-659	4117	3 458
13 Oman	-413	1115	702	-236	826	590
14 Palestine	571	14	585	320	4	324
15 Qatar	1220	282	1 502	1026	547	1 573
16 Comoros	-1	2	1	1	1	2
17 Kuwait	-15 968	17 874	1 906	-14 948	16 340	1 392
18 Lebanon	4 081	779	4 860	4 400	716	5 116
19 Libya	8 086	685	8 771	7 870	864	8 734
20 Morroco	2 327	461	2 788	1 768	643	2 411
21 Mauritania	87	5	92	62	12	74
22 Yemen	1 364	308	1 672	1 177	324	1 501

(1) Exports Exclude Re-exporting

Source : CAPMAS

18 - 11 التبادل التجاري مع مجموعات الدول (2010 - 2013)

القيمة: (بالمليون جنيه)

2011			2010			مجموعات الدول
الميزان التجاري	الواردات	الصادرات (1)	الميزان التجاري	الواردات	الصادرات (1)	
Trade Balance	Imports	Exports (1)	Trade Balance	Imports	Exports (1)	
-183 094	371 445	188 351	-145 510	300 360	154 850	1 الجملة
6 406	48 058	54 464	13 658	35 488	49 146	2 الدول العربية
-38 248	55 588	17 340	-30 674	42 286	11 612	3 شرق أوروبا
-49 501	103 925	54 424	-47 281	91 981	44 700	4 غرب أوروبا
-55 166	84 350	29 184	-52 680	75 383	22 703	5 آسيا
6 523	5 554	12 077	3 589	4 186	7 775	6 أفريقيا
-31 056	42 417	11 361	-20 515	31 119	10 604	7 أمريكا الشمالية
-172	347	175	-12	131	119	8 أمريكا الوسطى
-23 875	26 145	2 270	-13 394	15 474	2 080	9 أمريكا الجنوبية
-4 007	4 388	381	-3 766	3 904	138	10 الأوقيانوسية
6 002	673	6 675	5 564	408	5 972	11 أخرى

(1) الصادرات لا تشمل المعاد تصديره  
المصدر: الجهاز المركزي للتعبئة العامة والإحصاء

18 - 12 التبادل التجاري مع الدول العربية (2010-2013)

القيمة: (بالمليون جنيه)

2011			2010			الدولة
الميزان التجاري	الواردات	الصادرات (1)	الميزان التجاري	الواردات	الصادرات (1)	
Trade Balance	Imports	Exports (1)	Trade Balance	Imports	Exports (1)	
6 409	48 055	54 464	13 658	35 488	49 146	1 الجملة
4 324	831	5 155	3 496	696	4 192	2 الأردن
372	4 799	5 171	-500	4 136	3 636	3 الإمارات
- 114	343	229	-311	548	237	4 البحرين
668	435	1 103	830	383	1 213	5 تونس
-1 772	4 079	2 307	-827	2338	1511	6 الجزائر
90	177	267	-77	247	170	7 جيبوتي
-3 391	15 186	11 795	-2 508	12 010	9 502	8 السعودية
3 044	159	3 203	3 611	235	3 846	9 السودان
2 198	2 346	4 544	2 627	2 056	4 683	10 سوريا
433	3	436	107	2	109	11 الصومال
2 667	20	2 687	2 355	15	2 370	12 العراق
69	633	702	178	367	545	13 عمان
477	2	479	533	5	538	14 فلسطين
974	658	1 632	963	335	1 298	15 قطر
0	1	1	2	1	3	16 جزر القمر
-15 087	16 620	1 533	-7 184	8 634	1 450	17 الكويت
5 253	500	5 753	2 462	568	3 030	18 لبنان
2 958	362	3 320	4 949	1 904	6 853	19 ليبيا
2 610	328	2 938	1 867	385	2 252	20 المغرب
20	27	47	245	19	264	21 موريتانيا
616	546	1 162	840	604	1 444	22 اليمن

(1) الصادرات لا تشمل المعاد تصديره  
المصدر: الجهاز المركزي للتعبئة العامة والإحصاء

18 - 13 TRADE EXCHANGE WITH COMESA COUNTRIES (1) (2010 - 2013)

Value : Mil. L.E.

Country	2013			2012		
	الميزان Balance	واردات Imports	صادرات Exports	الميزان Balance	واردات Imports	صادرات Exports
1 Total	11 430	4 994	16 424	9 570	5 725	15 295
2 Sudan	3 161	507	3 668	2 604	140	2 744
3 Ethiopia	229	278	507	72	178	250
4 Angola <sup>(2)</sup>	-	-	-	154	=	154
5 Uganda	283	18	301	228	24	252
6 Congo, Dem. Rep.	5	211	216	-288	441	153
7 Zimbabwe	46	11	57	65	4	69
8 Zambia	-961	1 092	131	-1 630	1 887	257
9 Madagascar	-	-	-	-	-	-
10 Kenya	-188	1 858	1 670	-308	2 024	1 716
11 Malawi	-65	86	21	-20	38	18
12 Swaziland	-42	98	56	7	=	7
13 Mauritius	207	14	221	171	16	187
14 Seychelles	22	3	25	14	1	15
15 Tanzania <sup>(2)</sup>	-	-	-	-	-	-
16 Rwanda	126	3	129	98	5	103
17 Burundi	82	-	82	67	2	69
18 Comoros	-1	2	1	2	=	2
19 Eritrea	367	65	432	324	27	351
20 Namibia <sup>(2)</sup>	-	-	-	-	-	-
21 Djibouti	74	62	136	140	74	214
22 Southern Africa <sup>(2)</sup>	-	-	-	-	-	-
23 Lesotho	-	-	-	-	-	-
24 Libya <sup>(3)</sup>	8 085	686	8771	7 870	864	8734

= (Less than 500 Thousands LE.)

(1) Common Market of Eastern and Southern Africa

(2) Countries has been removed from COMESA in 2009

(3) Libya was included to COMESA region in 2009

Source: CAPMAS

18 - 13 التبادل التجاري مع دول الكوميسا<sup>(1)</sup> (2010 - 2013)

القيمة: (بالمليون جنيه)

2011			2010			اسم البلد
الميزان Balance	واردات Imports	صادرات Exports	الميزان Balance	واردات Imports	صادرات Exports	
4 685	5 340	10 025	8 220	5 455	13 675	1 الاجمالي
3 044	159	3 203	3611	235	3846	2 السودان
174	122	296	216	61	277	3 أثيوبيا
-	-	-	-	-	-	4 أنجولا <sup>(2)</sup>
323	41	364	129	12	141	5 أوغندا
146	-	146	86	1	87	6 الكونغو الديمقراطية
63	6	69	-19	96	77	7 زيمبابوى
-1 903	2 104	201	-1 403	1 476	73	8 زامبيا
2	-	2	6		6	9 مدغشقر
-632	2 008	1 376	249	1 169	1 418	10 كينيا
-319	333	14	-207	223	16	11 مالاوى
3	1	4	4	4	8	12 سوازيلاند
182	13	195	166	5	171	13 موريشيوس
12	-	12	6	-	6	14 سيشل
-	-	-	-	-	-	15 تنزانيا <sup>(2)</sup>
97	2	99	79	9	88	16 جمهورية رواندا
81	3	84	95	1	96	17 بوروندى
0	1	1	2	1	3	18 جزر القمر
364	8	372	328	11	339	19 اريتريا
-	-	-	-	-	-	20 ناميبيا <sup>(2)</sup>
90	177	267	-77	247	170	21 جيبوتى
-	-	-	-	-	-	22 جنوب افريقيا <sup>(2)</sup>
-	-	-	-	-	-	23 ليسوتو <sup>(2)</sup>
2 958	362	3320	4 949	1 904	6 853	24 ليبيا <sup>(3)</sup>

= (اقل من 500 الف جنيه)

(1) السوق المشترك لشرقى و جنوب أفريقيا

(2) بلاد تم خروجها من الكوميسا من عام 2009

(3) ليبيا ضمت الى منطقة الكوميسا اعتباراً من عام 2009

المصدر : الجهاز المركزى للتعبئة العامة والاحصاء

## 18 - 14 TRADE EXCHANGE WITH FIFTEENTH COUNTRIES GROUP (2010- 2013)

Value : Mil. L.E.

Countries	2013			2012		
	الميزان التجارى	الواردات	الصادرات	الميزان التجارى	الواردات	الصادرات
	Trade Balance	Imports	Exports	Trade Balance	Imports	Exports
1 Total	-32 674	57 947.0	25 273.0	721989.9	56 569.7	778 559.6
2 Algeria	641	2 826	3 467	-3 500.0	5 878.4	2 378.4
3 Senegal	271	2	273	223 010.4	14.6	223 025.0
4 Nigeria	649	20	669	535 041.1	36.9	535 078.0
5 Zimbabwe	46	11	57	65.3	4.1	69.4
6 Kenya	-188	1 858	1 670	-307.9	2 023.7	1 715.8
7 Malaysia	-2 853	3 791	938	-2 544.1	3 456.0	911.9
8 Iran	-40	250	210	96.2	287.1	383.3
9 Indonesia	-5 632	6 280	648	-4 199.7	4 789.2	589.5
10 India	-882	15 545	14 663	-1 607.4	13 984.0	12 376.6
11 Srilanka	-126	260	134	-39.5	252.7	213.2
12 Jamaica	3	-	3	2.0	-	2.0
13 Brazil	-14 239	15 637	1 398	-16 413.7	17 817.4	1 403.7
14 Argentina	-10 428	10 779	351	-7 138.3	7 172.7	34.4
15 Peru	-2	38	36	-11.3	40.2	28.9
16 Venezuela	2	17	19	-262.2	290.8	28.6
17 Chile	270	192	462	25.8	126.1	151.9
18 Mexico	-211	363	152	-199.6	313.6	114.0
19 Colombia	45	78	123	-27.2	82.2	55.0

Source: CAPMAS

## 18 - 15 WHOLE SALE AND RETAIL TRADE IN PUBLIC AND PUBLIC BUSINESS SECTORS (10/2011-12/2013)

Unit : (000) L.E

Item	نسبة التغير % <sup>(1)</sup>		تجارة التجزئة		
	Percentage change% <sup>(1)</sup>		Retail trade		
	13/12	12/11	2013/12	2012/11	2011/10
1 Sales	25	1	39 599 977	31 646 775	31 211 065
2 Burchases	26	-1	36 811 981	29 229 281	29 377 374
3 Inventory at	15	44	3 235 996	2 811 126	1 950 057
4 Inventory at end of	-13	19	3 023 469	3 477 303	2 910 840
5 Revenues	31	-21	1 317 943	1 006 124	1 277 447
6 Expenditure	-5	62	2 314 216	2 426 111	1 495 414
7 Employees ( Number)	0	19	29 831	29 689	24 925
8 Wages	30	23	2 134 050	1 644 156	1 340 554

(1) Change from previous year

Source : CAPMAS



14 - 18 التبادل التجاري مع مجموعة دول الخمس عشر (2010-2013)

القيمة : بالمليون جنيه

2011			2010			الدول
الميزان التجاري Trade Balance	الواردات Imports	الصادرات Exports	الميزان التجاري Trade Balance	الواردات Imports	الصادرات Exports	
-20164.9	36 048.4	15 883.5	-30 007.0	52 056.2	22 049.2	1 الجملة
-827.3	2 338.2	1 510.9	-1772.3	4 079.0	2 306.7	2 الجزائر
171.0	7.0	178.0	134.0	5.6	139.6	3 السنغال
825.5	6.8	832.3	662.0	9.3	671.3	4 نيجيريا
-18.6	95.5	76.9	61.5	5.7	67.2	5 زيمبابوي
249.5	1 168.6	1 418.1	-660.4	2 008.4	1 348.0	6 كينيا
-3 267.8	4 444.8	1 177.0	-3 834.1	4 572.5	0 738.4	7 ماليزيا
543.6	246.7	790.3	348.9	207.1	556.0	8 ايران
-2 410.3	3 017.1	606.8	-4 807.1	5 356.4	549.3	9 اندونيسيا
-1 641.7	8 830.1	7 188.4	3 675.1	9 738.9	13 414.0	10 الهند
4.1	85.0	89.1	-51.3	128.9	77.6	11 سيريلانكا
1.1	-	1.1	1.3	0.0	1.3	12 جامايكا
-8 641.1	9 835.2	1 194.1	-12 720.5	14 335.6	1 615.1	13 البرازيل
-4 890.5	5 031.8	141.3	-10 800.9	10 845.9	45.0	14 الأرجنتين
-1.4	20.4	19.0	-43.7	58.2	14.5	15 بيرو
-257.4	272.5	15.1	14.6	20.7	35.3	16 فنزويلا
327.0	78.0	405.0	52.5	184.3	236.8	17 شيلي
-268.4	473.0	204.6	-258.2	407.8	149.6	18 المكسيك
-62.2	97.7	35.5	-8.4	91.9	83.5	19 كولومبيا

المصدر : الجهاز المركزي للتعبئة العامة والإحصاء

15 - 18 تجارة الجملة والتجزئة في القطاع العام / الأعمال العام (2011/10 - 2013/12)

الوحدة : بالآلاف جنيه

نسبة التغير % (1) Percentage change% (1)		تجارة الجملة Wholesale trade			البيان
13/12	12/11	2013/12	2012/11	2011/10	
4	67	15 829 080	15 232 659	9 112 357	1 المبيعات
-4	81	14 626 426	15 225 095	8 429 229	2 المشتريات
46	23	2 513 660	1 726 779	1 402 107	3 مخزون أول العام
-3	40	1 926 327	1 983 431	1 420 452	4 مخزون آخر العام
28	24	701 182	549 605	442 272	5 الإيرادات
12	-5	695 013	619 230	651 275	6 المصروفات
0	-1	17 599	17 598	17 833	7 المشتغلون (بالعدد)
92	-60	470 796	245 045	611 156	8 الأجر النقدي

(1) التغير عن السنة السابقة

المصدر : الجهاز المركزي للتعبئة العامة والإحصاء

Figure (18-1)

شكل رقم (1-18)

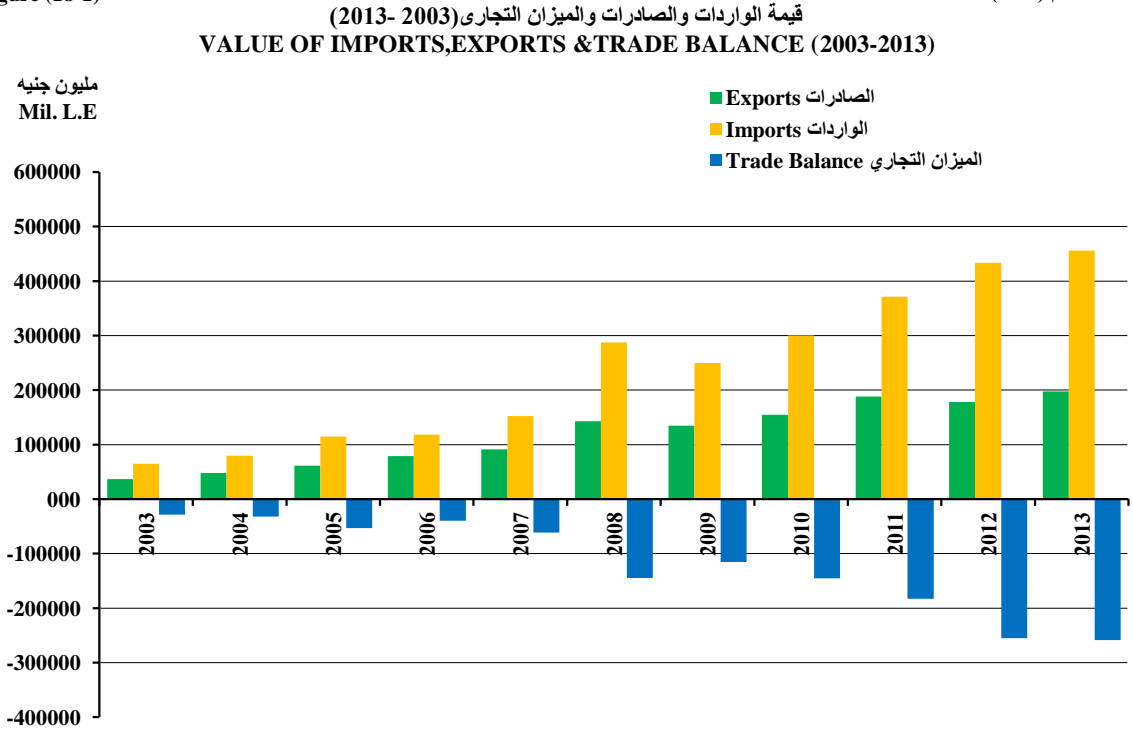

Source: CAPMAS

المصدر : الجهاز المركزي للتعبئة العامة والاحصاء

Figure (18-2)

شكل رقم (2-18)

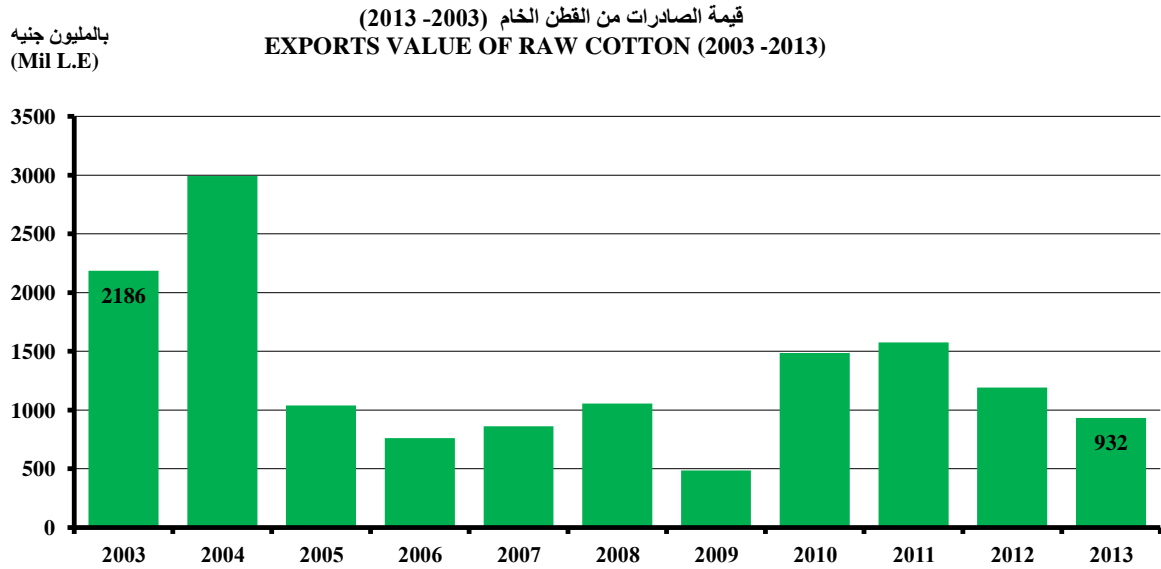

Source: CAPMAS

المصدر : الجهاز المركزي للتعبئة العامة والاحصاء

Figure (18-3)

شكل رقم (3-18)

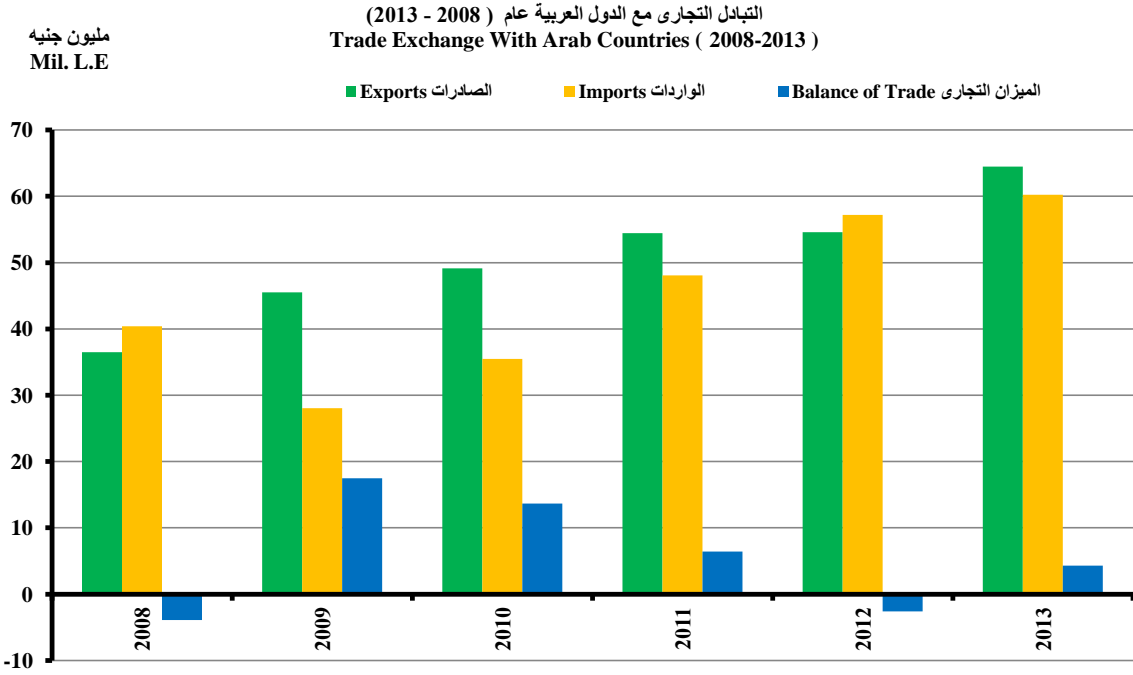

Source: CAPMAS

المصدر : الجهاز المركزي للتعبئة العامة والاحصاء

Figure (18-4)

شكل رقم (4-18)

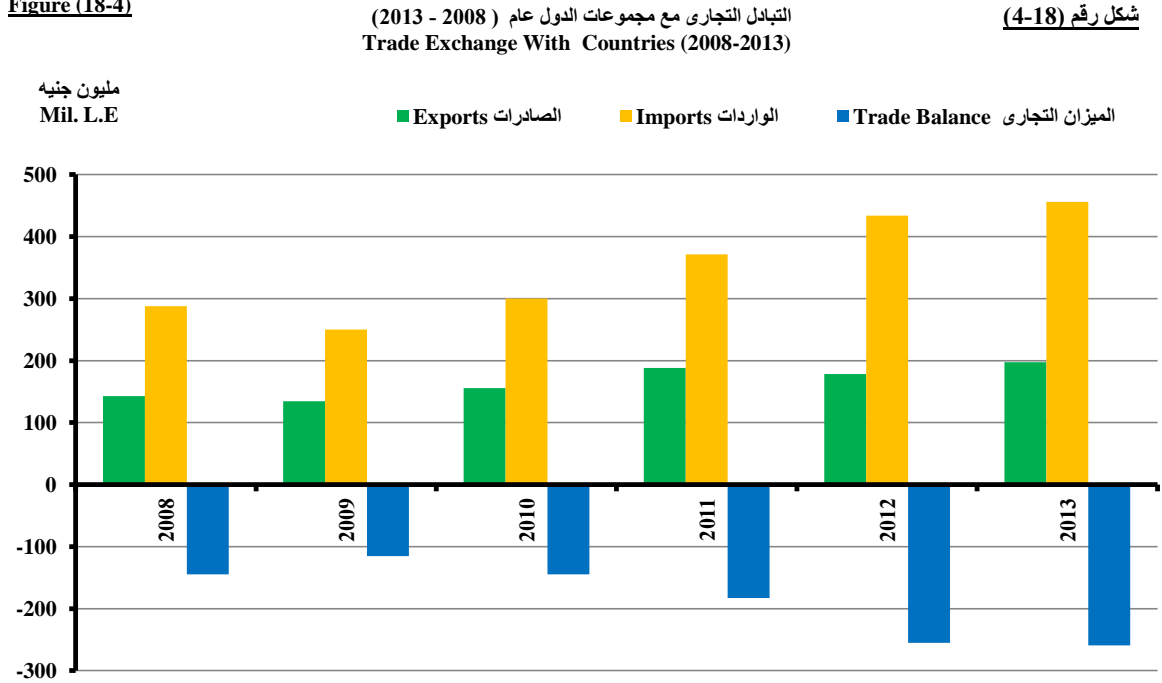

Source: CAPMAS

المصدر : الجهاز المركزي للتعبئة العامة والاحصاء

Figure (18-5)

شكل رقم (5-18)

التبادل التجاري مع مجموعة دول الخمس عشر من عام (2008 - 2013)  
Trade Exchange With Fifteenth Countries (2008 - 2013)

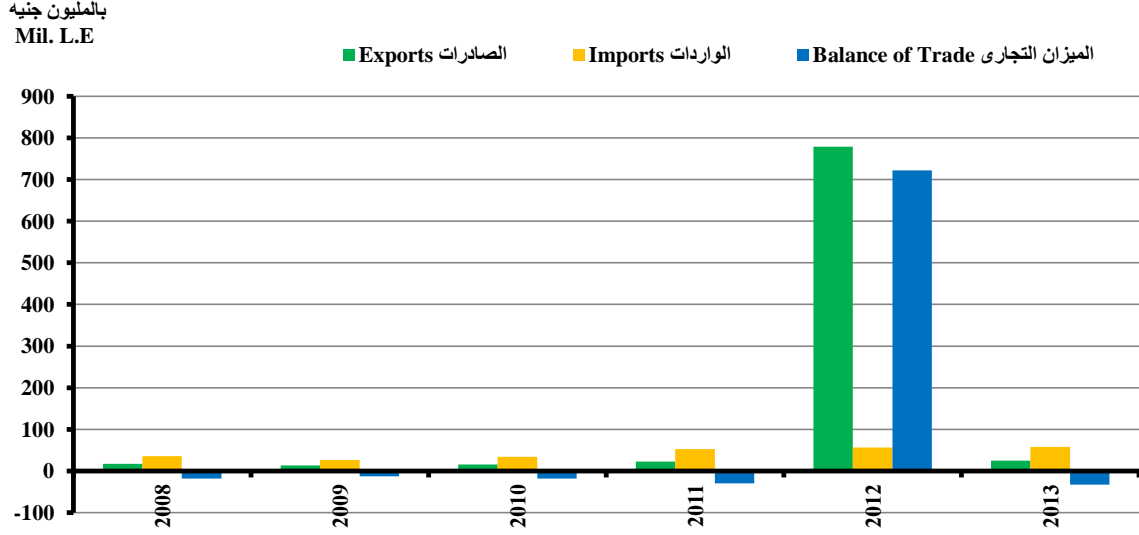

Source: CAPMAS

المصدر : الجهاز المركزي للتعبئة العامة والإحصاء

Figure (18-6)

شكل رقم (6-18)

التجارة الخارجية مع دول الكوميسا (2008 - 2013)  
Trade Exchange With COMESA Countries (2008 - 2013)

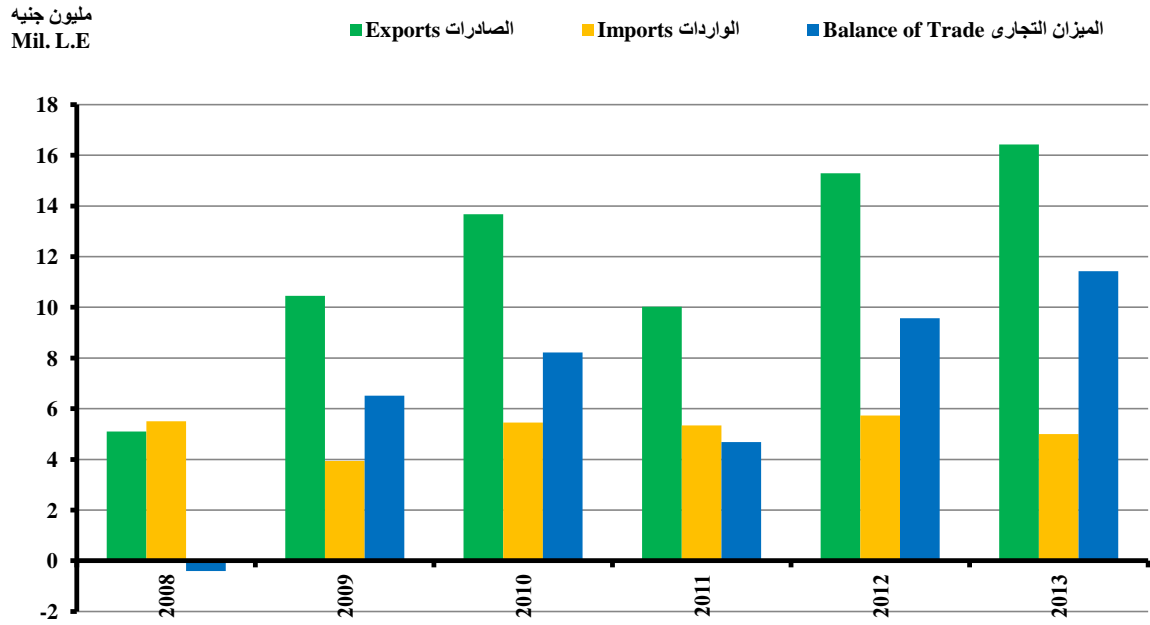

Source: CAPMAS

المصدر : الجهاز المركزي للتعبئة العامة والإحصاء

## الباب التاسع عشر الحسابات القومية

### البيانات القومية :

تعبر البيانات القومية عن الدولة بصورة شاملة وكلية والتي تستطيع الدول من خلالها أن تجرى المقارنات بين بعضها البعض وتعطى صورة عن الواقع الاقتصادى والإجتماعى والبنى للدولة ، والتي تهتم بها المؤسسات والمنظمات والهيئات الدولية عند إستعراض وتقييم الوضع الاقتصادى والإجتماعى لدولة ما . وفى ضوء التعريف السابق تكون معايير إختيار البيانات القومية كما يلى :

- 1- أن يكون البيان كلياً ، أى يعبر عن أنشطة الدولة بصورة شاملة ويصف الوضع الإقتصادى أو الإجتماعى أو البنى للدولة .
- 2- أن يصدر عن جهة قومية أو دولية لها مصداقية فى نشر وإتاحة البيانات .
- 3- أن يكون له دورية محددة فى الإصدار .

وقد بدأت وزارة التنمية الإقتصادية سابقاً (وزارة التخطيط والتعاون الدولى حالياً) فى مصر مطلع عام 1999 فى تطبيق أحدث نظام للأمم المتحدة الحديث للحسابات القومية 1993 ثم أدخلت التكنولوجيا الحديثة عن طريق الربط المباشر بين قطاع الحسابات القومية (بوزارة التنمية الإقتصادية سابقاً) والمصادر الإحصائية الأخرى وعلى رأسها الجهاز المركزى للتعبئة العامة والإحصاء ، وزارة المالية ، وزارة الزراعة وإستصلاح الأراضى ، وزارة التجارة الخارجية (سابقاً) ووزارة الصناعة والتجارة (حالياً) البنك المركزى المصرى ... إلخ ، ومن أهم أهداف مشروع تطوير الحسابات القومية توفير إمكانية إستخدام الحسابات الآلية والبرامج الجاهزة فى تركيب هذه الحسابات والجداول مباشرة مما يوفر الكثير من الوقت والجهد ويساعد على سرعة توفير البيانات فى الوقت المناسب وفقاً للمعايير الدولية الخاصة بالنشر .

### بعض التعريفات :

- 1- الناتج المحلى الإجمالى بسعر السوق: ما أنتجه المجتمع من سلع وخدمات والأسعار الجارية مستبعداً فئة المستلزمات السلعية والخدمية .
- 2- معدل النمو الحقيقى للناتج المحلى الإجمالى: معدل الزيادة السنوية فى الناتج المحلى الإجمالى مقوماً بالأسعار الثابتة ويعبر عنها بالمعادلة الآتية:  
(قيمة الناتج المحلى الإجمالى للسنة الحالية - قيمة الناتج المحلى الإجمالى للسنة السابقة) / (قيمة الناتج المحلى الإجمالى للسنة السابقة) × 100 .
- 3- الدخل القومى الإجمالى : الناتج المحلى الإجمالى مضافاً إليه صافى عوائد عوامل الدخل مع الخارج .
- 4- متوسط دخل الفرد : أحد مقاييس التنمية الإقتصادية ويعرف على أنه نصيب الفرد من الدخل القومى الإجمالى : الدخل القومى الإجمالى مقوماً بالأسعار الجارية / عدد السكان داخل الدولة
- 5- الأذخار القومى : الدخل القومى الإجمالى - الإستهلاك النهائى .
- 6- الإذخار المحلى : الناتج المحلى - الإستهلاك النهائى .

## Section (19) NATIONAL ACCOUNTS

### National Data:

The national data expresses the country in total and comprehensive way and through which countries can conduct comparisons between each other's and giving an image of the state's economic, social and environmental situation. International institutions, organizations and authorities are concerned with national data when reviewing and assessing a country's economic and social situation.

In the light of the Previous definition, the standards of choosing national data are as follows :

- 1- Data should be aggregated which means that it expresses the country's activities as a whole and describes the economic or social or environmental situation of the country.
- 2- Data should be issued by a national or international authority which has credibility for disseminating and accessing data.
- 3- Data should have a definite periodicity in issuance.

The Ministry of Economic Development previously (Ministry of Planning and International Cooperation currently) in Egypt has started at the beginning of 1999 to adapt the new United Nations System for National Accounts (SNA.93) then it adapted modern technology through the direct connection between the Sector of National Accounts (in the Ministry of Economic Development Previously) and the other statistical sources, at the head is CAPMAS, Ministry of Finance, Ministry of Agriculture and Land Reclamation, Ministry of Foreign Trade (former) Ministry of Industry and Trade (currently), the Center Bank of the Egypt and etc... One of the most important objectives of the project for developing national accounts is to enable using P.Cs and software's for directly preparing these accounts and tables which save much time and effort as well as helping the rapid provision of data in the appropriate time according to the international Special Data Dissemination Standards (SDDS)

### Some Definitions:

- 1- **Gross Domestic Product (GDP) BY Market prices:** what is being produced of commodities and services in the community by current prices excluding the category of commodities and services requirements.
- 2- **Real Growth Rate of GDP:** Annual GDP increase rate by fixed prices which are expressed by following equation:  
(Value of GDP for the current year – value of GDP for the previous year / (value of GDP for the previous year) × 100.
- 3- **Gross National Income:** The GDP added to the net revenue of income and out factors.
- 4- **Per capita average of GDP:** one of the economic development measures which is defined as the individual's share of the total GDP: (Gross national income by current prices) / (population number inside the country)
- 5- **National saving:** total national income – final consumption.
- 6- **Local saving:** GDP – final consumption.

19- 1 الإتفاق على الناتج المحلي الإجمالي بأسعار 2007/2006 (09/08 - 13/12)

## 19-1 EXPENDITURE ON GDP AT PRICES 2006/2007 (08/09 - 12/13)

Item	معدل النمو (%)					الهيكل (%)					القيمة (بالمليار جنيهه)					البيان
	Growth Rate (%)					Structure (%)					Value ( in Bill. LE )					
	13/12	12/11	11/10	10/09	09/08	13/12	12/11	11/10	10/09	09/08	13/12	12/11	11/10	10/09	09/08	
<b>GDP at Market Price (2+5-6)</b>	2.1	2.2	2.2	1.8	5.1	100.0	100.0	100.0	100.0	100.0	1608.6	913.8	893.9	878.4	835.4	الناتج المحلي الإجمالي بأسعار السوق (1) (2+5-6)
<b>Total Domestic Expenditure (3+4)</b>	1.0	6.0	6.0	3.8	4.9	107.3	108.2	104.3	102.3	102.5	1725.5	988.7	932.7	898.3	856.4	إجمالي الإنفاق (2) المحلي (4+3)
<b>Final Consumption (3)</b>	2.9	6.0	6.0	5.3	4.2	92.8	88.3	85.1	82.2	83.0	1492.2	806.6	760.6	722.3	693.4	الإستهلاك النهائي (3)
Private Final Consumption	2.8	6.5	6.5	5.5	4.1	81.3	77.1	74.1	71.4	72.1	1307.0	704.8	661.9	627.2	602.4	الإستهلاك النهائي الخاص
Government Final Consumption	3.5	3.1	3.1	3.8	4.5	11.5	11.1	11.0	10.8	10.9	185.2	101.8	98.7	95.1	91.0	الإستهلاك النهائي الحكومي
<b>Gross Capital Formation (4)</b>	-9.6	5.8	5.8	-2.2	8.0	14.5	19.9	19.3	20.0	19.5	233.3	182.1	172.1	176.0	163.0	التكوين الرأسمالي (4) الإجمالي
Investments	-10.1	2.6	9.1	-3.2	7.7	13.8	18.7	18.7	19.6	19.2	221.3	171.3	166.9	172.5	160.1	الاستثمارات
Change In Stocks	0.0	100	-100	48.6	20.7	0.7	1.2	0.6	0.4	0.3	12.0	10.8	5.4	3.5	2.9	التغير في المخزون
<b>Commodity And Service Exports (5)</b>	4.1	-2.3	-2.3	1.2	-3.0	17.8	26.0	27.3	27.4	29.7	285.9	238.0	243.6	240.6	248.0	الصادرات السلعية والخدمية (5)
<b>Imports of Goods &amp; Services (6)</b>	-1.1	10.8	10.8	8.4	-3.2	25.0	34.2	31.6	29.7	32.2	402.8	312.9	282.4	260.5	269.0	الواردات السلعية والخدمية (6)
<b>Gross Domestic Savings (1-3)</b>	-7.3	-19.6	-19.6	-14.6	9.9	7.2	11.7	14.9	17.8	17.0	116.4	107.2	133.3	156.1	142.0	الإدخار المحلي الإجمالي (3-1)

Source: Ministry of Planning Administrative Reform.

المصدر: وزارة التخطيط والإصلاح الإداري.

Statistical Yearbook - National Accounts

19- 2 RESOURCES & WHOLE USAGE OF THE EGYPTIAN ECONOMY (03/04 - 12/13)

(Current Prices : Bn L.E. )

Item	13/12	12/11	11/10	10/09	09/08
1 <b>Resources</b>					
2 GDP at Factor Production Cost	1677.4	1508.5	1309.9	1150.6	994.1
3 Net Indirect Taxes	75.9	67.0	61.2	56.0	48.1
4 <b>GDP at Market Prices</b>	<b>1753.3</b>	<b>1575.5</b>	<b>1371.1</b>	<b>1206.6</b>	<b>1042.2</b>
5 Goods & Services Imports	432.2	407.2	338.5	320.8	329.3
6 <b>Total Resources</b>	<b>2185.5</b>	<b>1982.7</b>	<b>1709.6</b>	<b>1527.4</b>	<b>1371.5</b>
7 <b>Uses</b>					
8 Final Private Consumption	1423.1	1271.0	1036.1	899.8	793.1
9 Final Governmental Consumption	204.8	179.0	157.0	134.7	118.3
10 <b>Total Final Consumption</b>	<b>1627.9</b>	<b>1450.0</b>	<b>1193.1</b>	<b>1034.5</b>	<b>911.4</b>
11 Investments	241.6	246.1	229.1	231.8	197.1
12 Change in Inventory	7.0	12.0	5.4	3.5	2.9
13 <b>Total Expenditures on Investments</b>	<b>248.6</b>	<b>258.1</b>	<b>234.5</b>	<b>235.3</b>	<b>200.0</b>
14 Commodities & Services Exports	309.0	274.6	282.0	257.6	260.1
15 <b>Total Uses</b>	<b>2185.5</b>	<b>1982.7</b>	<b>1709.6</b>	<b>1527.4</b>	<b>1371.5</b>

19- 3 GROWTH RATES OF RESOURCES & WHOLE USAGE OF THE EGYPTIAN ECONOMY (03/04 - 12/13)

(At Current prices ) (%)

Item	فطلي	فطلي	فطلي	فطلي	فطلي
	Actual	Actual	Actual	Actual	Actual
	13/12	12/11	11/10	10/09	09/08
16 <b>Resources</b>					
17 <b>Total Resources</b>	<b>10.2</b>	<b>16.0</b>	<b>11.9</b>	<b>11.4</b>	<b>10.5</b>
18 Gross Domestic Product at factor Production cost	11.2	15.2	13.8	15.7	16.2
19 Net indirect taxes	13.3	9.5	9.3	16.4	19.7
20 Gross Domestic Product by market prices	11.3	14.9	13.6	15.8	16.4
21 Imports of goods and services	6.1	20.3	5.5	-2.6	-4.8
22 <b>Uses</b>					
23 <b>Total uses</b>	<b>10.2</b>	<b>16.0</b>	<b>11.9</b>	<b>11.4</b>	<b>10.5</b>
24 Private final consumption	12.0	22.7	15.1	13.5	22.5
25 Governmental final consumption	14.4	14.0	16.6	13.9	21.3
26 <b>Total final Consumption</b>	<b>12.3</b>	<b>21.5</b>	<b>15.3</b>	<b>13.5</b>	<b>22.3</b>
27 Investment	-1.8	7.4	-1.2	17.6	-1.2
28 Total expenditure on investment	-3.7	10.0	-0.3	17.7	-0.2
29 Goods and services exports	12.5	-2.6	9.5	-1.0	-12.1

Source: Ministry of Planning and Administrative Reform.



19 - 2 الموارد والاستخدامات الكلية للاقتصاد المصري (04/03 - 13/12)

(الأسعار الجارية: بالمليار جنيه)

08/07	07/06	06/05	05/04	04/03	البيان
					<b>الموارد</b>
855.3	710.4	581.1	506.5	456.3	1 الناتج المحلي الإجمالي بتكلفة عوامل الإنتاج
40.2	34.4	36.6	32.0	29.0	2 صافي الضرائب غير المباشرة
<b>895.5</b>	<b>744.8</b>	<b>617.7</b>	<b>538.5</b>	<b>485.3</b>	3 الناتج المحلي الإجمالي بسعر السوق
346.0	259.4	195.0	175.6	143.6	4 الواردات من السلع والخدمات
<b>1241.5</b>	<b>1004.2</b>	<b>812.7</b>	<b>714.1</b>	<b>628.9</b>	5 مجموع الموارد
					<b>الاستخدامات</b>
647.6	539.2	436.1	385.3	347.8	6 الإستهلاك النهائي الخاص
97.5	84.4	75.9	68.6	61.9	7 الإستهلاك النهائي الحكومي
<b>745.1</b>	<b>623.6</b>	<b>512.0</b>	<b>453.9</b>	<b>409.7</b>	8 مجموع الإستهلاك النهائي
199.5	155.3	115.7	96.5	79.6	9 الاستثمارات
1.0	0.0	0.0	0.3	2.6	10 التغير في المخزون
<b>200.5</b>	<b>155.3</b>	<b>115.7</b>	<b>96.8</b>	<b>82.2</b>	11 جملة الانفاق على الاستثمار
295.9	225.3	185.0	163.4	137.0	12 الصادرات من السلع والخدمات
<b>1241.5</b>	<b>1004.2</b>	<b>812.7</b>	<b>714.1</b>	<b>628.9</b>	13 مجموع الاستخدامات

19 - 3 معدلات النمو للموارد والاستخدامات الكلية للاقتصاد المصري (04/03 - 13/12)

(بالأسعار الجارية) (%)

فعلي Actual	فعلي Actual	فعلي Actual	فعلي Actual	فعلي Actual	البيان
08/07	07/06	06/05	05/04	04/03	
					<b>الموارد</b>
<b>23.6</b>	<b>23.6</b>	<b>13.8</b>	<b>13.5</b>	<b>21.1</b>	16 مجموع الموارد
20.4	22.3	14.7	11.0	16.8	17 الناتج المحلي الإجمالي بتكلفة عوامل الإنتاج
16.9	-6.0	14.4	10.3	7.8	18 صافي الضرائب غير المباشرة
20.2	20.6	14.7	11.0	16.2	19 الناتج المحلي الإجمالي بسعر السوق
33.4	33.0	11.0	22.3	41.1	20 الواردات من السلع والخدمات
					<b>الاستخدامات</b>
<b>23.6</b>	<b>23.6</b>	<b>13.8</b>	<b>13.5</b>	<b>21.1</b>	21 مجموع الاستخدامات
20.1	23.6	13.2	10.8	14.1	22 الإستهلاك النهائي الخاص
15.5	11.2	10.6	10.8	17.0	23 الإستهلاك النهائي الحكومي
<b>19.5</b>	<b>21.8</b>	<b>12.8</b>	<b>10.8</b>	<b>14.5</b>	24 مجموع الإستهلاك النهائي
28.5	34.2	19.9	21.2	16.9	25 الاستثمارات
29.1	34.2	19.5	17.8	16.6	26 جملة الانفاق علي الاستثمار
31.3	21.8	13.2	19.3	50.5	27 الصادرات من السلع والخدمات

المصدر: وزارة التخطيط والإصلاح الإداري

Statistical Yearbook -National Accounts

19- 4 RESOURCES & WHOLE USAGE OF THE EGYPTIAN ECONOMY (07/08 - 12/13)

(At Constant Prices & Bill L.E. )

Item	Years	13/12	12/11	11/10
1	<b>Resources</b>			
2	<b>Total Resources</b>	<b>2 011.4</b>	<b>1 982.7</b>	<b>1 176.3</b>
3	GDP at Factor Production Cost	1539.6	1508.5	853.9
4	Net Indirect Taxes	69.0	67.0	40
5	GDP at Market Prices	1608.6	1575.5	893.9
6	Goods & Services Imports	402.8	407.2	282.4
7				
8	<b>Uses</b>			
9	<b>Total Uses</b>	<b>2 011.4</b>	<b>1 982.7</b>	<b>1 176.3</b>
10	Final Private Consumption	1307.0	1271.0	661.9
11	Final Government Consumption	185.2	179.0	98.7
12	Total Final Consumption	1492.2	1450.0	760.6
13	Investments	221.3	246.1	166.9
14	Change in Inventory	12.0	12.0	5.2
15	Total Expenditures on Investments	233.3	258.1	172.1
16	Commodities & Services Exports	285.9	274.6	243.6

19- 5 GROWTH RATES OF RESOURCES & WHOLE USAGE OF THE EGYPTIAN ECONOMY  
(07/08 - 12/13)

(At Constant prices ) (%)

Item	Year	13/12	12/11	11/10
1	<b>Total Resources</b>	<b>1.4</b>	<b>4.3</b>	<b>4.3</b>
2	<b>Resources</b>			
3	Gross Domestic Product at factor cost	2.1	2.2	2.2
4	Net indirect taxes	3.0	1.7	1.8
5	Gross Domestic Product by market prices	2.1	2.2	2.2
6	Imports of goods and services	-1.1	10.8	10.8
7				
8	<b>Total uses</b>	<b>1.4</b>	<b>4.3</b>	<b>4.3</b>
9	<b>Uses</b>			
10	Private final consumption	2.8	6.5	6.5
11	Governmental final consumption	3.5	3.1	3.1
12	Total final Consumption	2.9	6	6.0
13	Investment	-10.1	2.6	9.1
14	Total expenditure on investment	-9.6	5.8	5.8
15	Goods and services exports	4.1	-2.3	-2.3

Source: Ministry of Planning and Administrative Reform.

19 - 4 الموارد والاستخدامات الكلية للاقتصاد المصري (08/07 - 13/12)

(بالاسعار الثابتة بالمليار جنيهه)

10/09	09/08	08/07	السنوات	البيان
				<u>الموارد</u>
				1
<b>1 138.9</b>	<b>1 104.4</b>	<b>1 125.7</b>		<u>مجموع الموارد</u>
837.7	796.8	761.4		2
40.7	38.6	36.7		3
878.4	835.4	798.1		4
260.5	269	327.6		5
				6
				7
				8
				<u>الاستخدامات</u>
<b>1 138.9</b>	<b>1 104.4</b>	<b>1 125.7</b>		<u>مجموع الاستخدامات</u>
627.2	602.4	570.1		9
95.1	91	86.2		10
722.3	693.4	656.3		11
172.5	160.1	178.3		12
3.5	2.9	1		13
176	163	179.3		14
240.6	248	290.1		15
				16

19 - 5 معدلات النمو للموارد والاستخدامات الكلية للاقتصاد المصري (08/07 - 13/12)

(بالاسعار الثابتة)(%)

10/09	09/08	08/07	السنة	البيان
				<u>مجموع الموارد</u>
3.3	3.1	-1.9		1
				<u>الموارد</u>
				2
1.9	5.1	4.6		3
-1.7	5.4	5.2		4
1.8	5.1	4.7		5
8.4	-3.2	-17.9		6
				7
				8
				<u>مجموع الاستخدامات</u>
3.3	3.1	-1.9		9
				<u>الاستخدامات</u>
				10
5.5	4.1	5.7		11
3.8	4.5	5.6		12
5.3	4.2	5.7		13
-3.2	7.7	-10.2		14
-2.2	8.0	-9.1		15
1.2	-3.0	-14.5		16

Statistical Yearbook - National Accounts

19- 6 GROSS DOMESTIC PRODUCT AT FACTOR PRODUCTION COST  
BY INDUSTRY & SECTOR ( 09/10 - 12/13)

(At Current Prices & Mil. L.E.)

Industry	13/12			12/11		
	الجملة	خاص	عام	الجملة	خاص	عام
	Total	Private	Public	Total	Private	Public
1 Total	1677 351.8	1019 357.0	657 994.8	1508 527.1	916 888.4	591 638.7
2 Agriculture, Forestry & Fishery	243 355.5	243311.0	44.5	218216.2	218177.1	39.1
3 <u>Mining:</u>	290 739.0	52006.0	238733.0	261671.0	47106.0	214565.0
4 A- Crude Oil	124 748.0	18948.0	105800.0	110619.0	16726.0	93893.0
5 B- Gas	159 344.0	27185.0	132159.0	145040.0	25071.0	119969.0
6 C- Others	6 647.0	5873.0	774.0	6012.0	5309.0	703.0
7 <u>Manufacturing:</u>	262 505.0	219209.0	43296.0	238283.0	199174.0	39109.0
8 A- Oil refining	19 612.0	9635.0	9977.0	16837.0	8243.0	8594.0
9 B- Others	242 893.0	209574.0	33319.0	221446.0	190931.0	30515.0
10 Electricity	21 237.0	3053.0	18184.0	19080.0	2758.0	16322.0
11 Water	4 667.0	-	4667.0	4239.0	-	4239.0
12 Sanitation	1 159.0	-	1159.0	1054.0	-	1054.0
13 Construction&Building	76 747.0	67847.0	8900.0	67382.0	-	7883.0
14 Transport & Storage	67 212.0	50373.0	16839.0	60513.0	45364.0	15149.0
15 Communications	41 160.0	27489.0	13671.0	38670.1	25799.3	12870.8
16 Information	3 347.0	2174.0	1173.0	3052.0	1980.0	1072.0
17 Suez canal	32 396.0	-	32396.0	31203.0	-	31203.0
18 Wholesale & Retail Trade	183 831.0	178072.0	5759.0	166330.0	-	5221.0
19 Brokerage & Subsidiary Activities	54 814.0	17 925	36 889	49741.0	16 300	33 441
20 Insurance	5 287.0	1 806	3 481	4792.0	1 637	3 155
21 Social Insurance	54 226.0	-	54 226	48871.0	-	48 871
22 Restaurants and Hotels	52 761.0	52175.0	586	45783.0	-	518
23 Real Estate Activities	43 474.0	41 667	1 807	38035.0	36 411	1 624
24 A- Property	22 862.0	22 174	688.0	19449.0	18 831	618
25 B- Business Services	20 612.0	19 493	1119.0	18586.0	17 580	1006
26 General Government	174 713.3	-	174 713	153983.8	-	153 984
27 Education, Health & Personal Services	1 471.0	-	1471.0	57628.0	-	1319
28 A- Education	17 950.0	17 950	-	16229.0	16 229	
29 B- Health	20 610.0	19 208	1402.0	18560.0	17 301	1259
30 C- Other Services	25 161.0	25 092	69.0	22839.0	22 779	60

Source: Ministry of Planning and Administrative Reform.

Statistical Yearbook - National Accounts

19-7 GROWTH RATE OF GROSS DOMESTIC PRODUCT BY INDUSTRY  
& SECTOR (09/10 - 12/13)

(At Current Prices) (%)

Industry	2013/2012			2012/2011		
	الجملة	خاص	عام	الجملة	خاص	عام
	Total	Private	Public	Total	Private	Public
1 Total	11.2	11.2	11.2	15.2	12.4	19.6
2 Agriculture, Forestry & Fishery	11.5	11.5	13.8	14.8	14.8	17.4
3 Mining:	11.1	10.4	11.3	34.1	30.2	35.0
4 A-Crude Oil	12.8	13.3	12.7	35.6	39.1	35.0
5 B-Gas	9.9	8.4	10.2	34.0	29.3	35.1
6 C-Others	10.6	10.6	10.1	12.1	11.7	15.4
7 Manufacturing:	10.2	10.1	10.7	10.2	10.0	11.1
8 A- Oil refining	16.5	16.9	16.1	13.5	16.7	10.7
9 B- Others	9.7	9.8	9.2	10.0	9.8	11.2
10 Electricity	11.3	10.7	11.4	13.4	14.2	13.2
11 Water	10.1	-	10.1	12.3	-	12.3
12 Sanitation	10.0	-	10.0	12.5	-	12.5
13 Construction & Building	13.9	14.0	12.9	12.2	12.5	10.0
14 Transport & Storage	11.1	11.0	11.2	13.4	13.9	12.1
15 Communications	6.4	6.5	6.2	3.7	3.9	3.2
16 Information	9.7	9.8	9.4	12.3	12.4	12.0
17 Suez canal	3.8	-	3.8	6.5	-	6.5
18 Wholesale & Retail Trade	10.5	10.5	10.3	10.4	10.3	12.1
19 Brokerage & Subsidiary Activities	10.2	10.0	10.3	10.9	11.0	10.9
20 Insurance	10.3	10.3	10.3	11.9	12.6	11.5
21 Social Insurance	11.0	-	11.0	12.8		12.8
22 Restaurants and Hotels	15.2	15.3	13.1	9.6	9.6	13.6
23 Real Estate Activities	14.3	14.4	11.3	11.7	11.6	11.8
24 A-Real Estate Property	17.5	17.8	11.3	12.3	12.3	12.0
25 B-Business Services	10.9	10.9	11.2	11.0	11.0	11.8
26 General Government	13.5	-	13.5	15.2	-	15.2
27 Education, Health & Personal Services	10.6	-	11.5	11.9	11.9	12.5
28 A-Education	10.6	10.6	-	11.5	11.5	-
29 B- Health	11.0	11.0	11.4	11.8	11.8	12.4
30 C- Others	10.2	10.2	15.0	12.2	12.2	13.4

Source: Ministry of Planning and Administrative Reform.

19 - 6 الناتج المحلي الإجمالي بتكلفة عوامل الإنتاج طبقاً للنشاط الاقتصادي  
والقطاع ( 10/09 - 13/12 )

( بالاسعار الجارية والمليون جنيه )

11/10			10/09			النشاط الاقتصادي
الجملة Total	خاص Private	عام Public	الجملة Total	خاص Private	عام Public	
1309905.7	815421.5	494484.2	1150589.6	721485.8	429103.8	1 الاجمالي
190159.3	190126.0	33.3	160969.6	160941.1	28.5	2 الزراعة و الغابات والصيد
195136.0	36168.0	158968.0	165747.0	30103.0	135644.0	3 الاستخراجات :
81566.0	12024.0	69542.0	68538.0	9943.0	58595.0	4 أ- بترول خام
108206.0	19389.0	88817.0	92538.0	16026.0	76512.0	5 ب-غاز
5364.0	4755.0	609.0	4671.0	4134.0	537.0	6 ج- استخراجات اخرى
216184.0	180989.0	35195.0	194290.0	163206.0	31084.0	7 الصناعات التحويلية:
14829.0	7065.0	7764.0	12516.0	6018.0	6498.0	8 أ- تكرير البترول
201355.0	173924.0	27431.0	181774.0	157188.0	24586.0	9 ب- تحويلية اخرى
16832.0	2416.0	14416.0	14897.0	2292.0	12605.0	10 كهرباء
3775.0	-	3775.0	3390.0	-	3390.0	11 مياه
937.0	-	937.0	843.0	-	843.0	12 الصرف الصحي
60070.0	-	7168.0	52609.0	-	6305.0	13 تشييد و بناء
53351.0	39835.0	13516.0	47400.0	35358.0	12042.0	14 نقل و تخزين
37301.0	24835.0	12466.0	34818.0	23386.0	11432.0	15 الاتصالات
2718.0	1761.0	957.0	2427.0	1576.0	851.0	16 المعلومات
29311.0	-	29311.0	25802.6	-	25802.6	17 قناة السويس
150658.0	-	4656.0	133774.0	-	4106.0	18 تجارة الجملة والتجزئة
44834.0	14690.0	30144.0	41174.0	14076.0	27098.0	19 الوساطة المالية والانشطة المساعدة
4283.0	1454.0	2829.0	3855.0	1316.0	2539.0	20 التأمين
43344.0	-	43344.0	37666.0	-	37666.0	21 التأمينات الاجتماعية
41755.0	-	456.0	40027.9	-	392.3	22 المطاعم والفنادق
34066.0	32614.0	1452.0	30262.0	28964.0	1298.0	23 الأنشطة العقارية :
17324.0	16772.0	552.0	15398.0	14904.0	494.0	24 أ- الملكية العقارية
16742.0	15842.0	900.0	14864.0	14060.0	804.0	25 ب- خدمات الاعمال
133688.0	-	133688.0	114944.0	-	114944.0	26 الحكومة العامة
51503.4	-	1172.9	45693.5	-	1033.4	27 خدمات التعليم ،الصحة والخدمات الشخصية
14558.0	14558.0	-	12828.0	12828.0	-	28 أ- التعليم
16595.0	15475.0	-	14797.0	13810.0	987.0	29 ب- الصحة
20350.4	20297.5	52.9	18068.5	18022.1	46.4	30 ج- الخدمات الأخرى

7-19 معدل النمو للناتج المحلي الإجمالي طبقاً للنشاط الاقتصادي والقطاع (13/12-10/09)

						(بالاسعار الجارية)(%)
2011/2010			2010/2009			النشاط الاقتصادي
الجملة Total	خاص Private	عام Public	الجملة Total	خاص Private	عام Public	
13.8	13.0	15.2	15.8	17.4	13.1	1 الاجمالي العام
18.1	18.1	16.8	18.8	18.8	16.3	2 الزراعة و الغابات و الصيد
17.7	20.1	17.2	12.0	15.0	11.4	3 الاستخراجات :
19.0	20.9	18.7	11.0	9.9	11.2	4 أ- بترول خام
16.9	21.0	16.1	12.6	17.9	11.5	5 ب- غاز
14.8	15.0	13.4	16.7	16.7	16.8	6 ج- استخراجات
11.3	10.9	13.2	18.1	18.2	17.8	7 الصناعات التحويلية :
18.5	17.4	19.5	22.0	22.9	21.2	8 أ- تكرير البترول
10.8	10.6	11.6	17.8	18.0	16.9	9 ب- تحويلية اخرى
13.0	5.4	14.4	14.2	11.9	14.6	10 كهرباء
11.4	-	11.4	13.9	-	13.9	11 مياه
11.2	-	11.2	13.5	-	13.5	12 الصرف الصحي
14.2	14.2	13.7	19.5	19.2	21.9	13 تشييد و بناء
12.6	12.7	12.2	15.7	16.0	15.0	14 نقل و تخزين
7.1	6.2	9.0	11.6	11.7	11.6	15 الاتصالات
12.0	11.7	12.5	14.0	14.0	13.8	16 المعلومات
13.6	-	13.6	-3.8	-	-3.8	17 قناة السويس
12.6	12.6	13.4	18.0	18.0	15.6	18 تجارة الجملة و التجزئة
8.9	4.4	11.2	14.0	14.3	13.8	19 الوساطة المالية و الانشطة المساعدة
11.1	10.5	11.4	18.8	20.4	17.8	20 التأمين
15.1		15.1	16.1	-	16.1	21 التأمينات الاجتماعية
4.3	4.2	16.2	16.4	16.4	14.7	22 المطاعم و الفنادق
12.6	12.6	11.9	13.9	13.8	14.6	23 الأنشطة العقارية :
12.5	12.5	11.7	14.0	14.0	13.5	24 أ- الملكية العقارية
12.6	12.7	11.9	13.7	13.6	15.4	25 ب- خدمات الاعمال
16.3	-	16.3	16.6	-	16.6	26 الحكومة العامة
12.7	12.7	13.5	15.8	15.8	13.7	27 خدمات التعليم ، الصحة و الخدمات الشخصية
13.5	13.5	-	15.2	15.2	-	28 أ- التعليم
12.2	12.1	13.5	14.1	14.1	13.5	29 ب- الصحة
12.6	12.6	14.0	17.6	17.6	17.2	30 ج- الخدمات الاخرى

المصدر: وزارة التخطيط والإصلاح الإداري

Statistical Yearbook - National Accounts

19-8 GROSS DOMESTIC PRODUCT AT FACTOR PRODUCTION COST BY INDUSTRY  
& SECTOR (09/10 - 12/13)

(At Constant Prices & Mil. L.E.)

Industry	13/12			12/11		
	الجملة	خاص	عام	الجملة	خاص	عام
	Total	Private	Public	Total	Private	Public
1 Total	1403 983.3	897 854.3	506 129.0	631 285.9	441 677.3	189 608.6
2 Agriculture, Forestry & Fishery	224 810.6	224 768.9	41.7	116 585.8	116 563.0	22.8
3 Mining:	254 700.6	45 755.3	208 945.3	115 494.0	21 650.0	93 844.0
4 A-Crude Oil	109 316.0	16 591.0	92 725.0	48 704.0	7 253.0	41 451.0
5 B- Gas	139 198.0	23 700.0	115 498.0	63 215.0	11 239.0	51 976.0
6 C- Others	6 186.6	5 464.3	0 722.3	3 575.0	3 158.0	417.0
7 Manufacturing:	243 647.4	203 792.7	39 854.7	134 467.0	113 465.0	21 002.0
8 A- Oil refining	17 296.2	8 599.7	8 696.5	5 786.0	2 668.0	3 118.0
9 B- Others	226 351.1	195 193.0	31 158.1	128 681.0	110 797.0	17 884.0
10 Electricity	19 958.5	2 783.5	17 175.0	13 183.0	1 367.0	11 816.0
11 Water	4 412.6	0.0	4 412.6	3 199.0	0.0	3 199.0
12 Sewage	1 094.2	0.0	1 094.2	765.0	0.0	765.0
13 Construction & Building	71 365.6	63 144.6	8 221.0	47 132.0	42 001.0	5 131.0
14 Transport & Storage	62 249.1	46 690.0	15 559.1	38 070.0	28 449.0	9 621.0
15 Communications	40 582.2	27 493.2	13 089.0	38 462.1	27 612.3	10 849.8
16 Information	3 154.7	2 047.1	1 107.6	1 928.0	1 254.0	674.0
17 Suez canal	30 007.8	0.0	30 007.8	29 326.0	0.0	29 326.0
18 Wholesale & Retail Trade	170 934.5	165 576.6	5 357.9	92 674.0	89 316.0	3 358.0
19 Insurance	51 080.1	16 776.0	34 304.1	2 904.0	638.0	2 266.0
20 Social Insurance	4 931.5	1686.1	3 245.4	31 040.0	0.0	31 040.0
21 Restaurants and Hotels	50 401.9	0.0	50 401.9	34 326.1	33 981.1	345.0
22 Real Estate Activities	48 814.3	48 277.3	537.0	25 039.0	23 996.0	943.0
23 A-Property	39 640.8	37 961.7	1 679.1	13 098.0	12 672.0	426.0
24 B- Business Services	20 543.8	19 897.7	646.1	11 941.0	11 324.0	517.0
25 General Government	19 097.0	18 064.0	1033.0	78 572.0	0.0	78 572.0
26 Education, Health & Personal Services	158 551.5	0.0	158 551.5	35 987.3	35 143.0	844.3
27 A-Education	59 257.0	57 901.2	1355.8	10 083.0	10 083.0	0.0
28 B- Health	16 681.5	16 681.5	0.0	11 749.0	10 942.0	807.0
29 C- Other Services	19 131.4	17 838.7	1292.7	14 155.3	14 118.0	37.3
30 Brokerage & Subsidiary Activities	23 444.1	23 381.0	63.1	33 900.0	11 730.0	22 170.0

Source: Ministry of Planning Administrative Reform.



8-19 الناتج المحلى الاجمالى بتكلفة عوامل الإنتاج طبقا للنشاط الأقتصادي والقطاع (10/09 - 13/12)

(بالاسعار الثابتة والمليون جنيه)

11/10			10/09			النشاط الإقتصادي
الجملة	خاص	عام	الجملة	خاص	عام	
Total	Private	Public	Total	Private	Public	
853 970.2	534 329.8	319 640.4	837 770.3	527 516.0	310 254.3	1 الاجمالي
113278.8	1 132 56.9	21.9	1 102 77.1	1 102 56.0	21.1	2 الزراعة و الغابات والصيد
115378.0	21508.0	93870.0	114713.0	21070.0	93643.0	3 الاستخراجات :
48207.0	7126.0	41081.0	47055.0	6951.0	40104.0	4 أ- بترول خام
63676.0	11 291.0	52 385.0	64 221.0	11 082.0	53 139.0	5 ب-غاز
3495.0	3 091.0	404.0	3 437.0	3 037.0	0 400.0	6 ج- استخراجات اخرى
133484.0	112 485.0	20 999.0	134 764.0	113 647.0	21 117.0	7 الصناعات التحويلية:
6070.0	2 777.0	3 293.0	6 099.0	2 731.0	3 368.0	8 أ- تكرير البترول
127414.0	109 708.0	17 706.0	128 665.0	110 916.0	17 749.0	9 ب- تحويلية اخرى
12443.2	1 385.2	11 058.0	11 910.0	1 508.0	10 402.0	10 كهرباء
3057.0	0.0	3 057.0	2 927.0	0.0	2 927.0	11 مياه
732.0	0.0	732.0	702.2	0.0	702.2	12 الصرف الصحى
45625.0	40 652.0	4 973.0	44 007.0	39 230.0	4 777.0	13 تشييد و بناء
37041.0	27 611.0	9 430.0	36 313.0	27 158.0	9 155.0	14 نقل و تخزين
36576.0	25 834.0	10 742.0	34 294.0	24 164.0	10 130.0	15 الاتصالات
1852.0	1 201.0	651.0	1 800.8	1 165.4	635.4	16 المعلومات
28234.0	0.0	28 234.0	25 328.5	0.0	25 328.5	17 قناة السويس
90 846.0	87 582.0	3 264.0	89 465.0	86 277.0	3 188.0	18 تجارة الجملة والتجزئة
2849.0	629.0	2 220.0	2 775.0	615.0	2 160.0	19 التأمين
30255.0	0.0	30 255.0	29 016.0	0.0	29 016.0	20 التأمينات الاجتماعية
33561.0	33 229.0	332.0	35 648.8	35 328.8	320.0	21 المطاعم والفنادق
24253.0	23 251.0	1 002.0	23 486.0	22 511.0	975.0	22 الأنشطة العقارية :
12595.0	12 186.0	409.0	12 134.0	11 739.0	395.0	23 أ- الملكية العقارية
11658.0	11 065.0	593.0	11 352.0	10 772.0	580.0	24 ب- خدمات الاعمال
76337.0	0.0	76 337.0	73 651.0	0.0	73 651.0	25 الحكومة العامة
35002.2	34 185.7	816.5	34 061.9	33 272.8	789.1	26 خدمات التعليم ،الصحة والخدمات الشخصية
9839.0	9 839.0	0.0	9 578.0	9 578.0	0.0	27 أ- التعليم
11410.0	10 628.0	782.0	11 117.0	10 361.0	756.0	28 ب- الصحة
13753.2	13 718.7	34.5	13 366.9	13 333.8	33.1	29 ج- الخدمات الاخرى
33 166.0	11 520.0	21 646.0	32 630.0	11 313.0	21 317.0	30 الوساطة المالية والانشطة المساعدة

**19-9 GROWTH RATE OF GROSS DOMESTIC PRODUCT BY INDUSTRY  
& SECTOR (09/10 - 12/13) (%)**

(At Constant Prices )

Industry	2013/2012			2012/2011		
	الجملة Total	خاص Private	عام Public	الجملة Total	خاص Private	عام Public
1 Total	2.1	3.0	0.6	2.2	2.4	1.9
2 Agriculture, Forestry & Fishery	3.0	3.0	6.6	2.9	2.9	4.1
3 Mining:	-2.7	-2.9	-2.6	0.1	0.7	0.0
4 A-Crude Oil	-1.2	-0.8	-1.2	1.0	1.8	0.9
5 B-Gas	-4.0	-5.5	-3.7	-0.7	-0.5	-0.8
6 C-Others	2.9	2.9	2.7	2.3	2.2	3.2
7 Manufacturing:	2.3	2.3	1.9	0.7	0.9	0.0
8 A- Oil refining	2.7	4.3	1.2	-4.7	-3.9	-5.3
9 B- Others	2.2	2.2	2.1	1.0	1.0	1.0
10 Electricity	4.6	0.9	5.2	5.9	-1.3	6.9
11 Water	4.1	-	4.1	4.6	0.0	4.6
12 Sewage	3.8	-	3.8	4.5	0.0	4.5
13 Construction & Building	5.9	6.1	4.3	3.3	3.3	3.2
14 Transport & Storage	2.9	2.9	2.7	2.8	3.0	2.0
15 Communications	4.9	6.6	1.7	5.2	6.9	1.0
16 Information	3.4	3.4	3.3	4.1	4.4	3.5
17 Suez canal	-3.8	-	-3.8	3.9	0.0	3.9
18 Wholesale & Retail Trade	2.8	2.8	2.6	2.0	2.0	2.9
19 Brokerage & Subsidiary Activities	2.7	2.9	2.6	2.2	1.8	2.4
20 Insurance	2.9	3.0	2.9	1.9	1.4	2.1
21 Social Insurance	3.1	-	3.1	2.6	0.0	2.6
22 Restaurants and Hotels	6.6	6.7	3.7	2.3	2.3	3.9
23 Real Estate Activities	4.2	4.3	3.4	3.2	3.2	-5.9
24 A- Real Estate Property	5.6	5.7	4.5	4.0	4.0	4.2
25 B- Business Services	2.7	2.8	2.7	2.4	2.3	-12.8
26 General Government	3.0	-	3.0	2.9	0.0	2.9
27 Education, Health & Personal Services	2.8	2.8	2.8	2.8	2.8	3.4
28 A-Education	2.8	2.8	-	2.5	2.5	0.0
29 B- Health	3.1	3.1	2.7	3.0	3.0	3.2
30 C- Others	2.6	2.6	5.2	2.9	2.9	8.1

Source: Ministry of Planning Administrative Reform.

9-1 معدل النمو للنتائج المحلي الاجمالي بتكلفة عوامل الإنتاج طبقاً للنشاط الاقتصادي والقطاع (10/09-13/12) (%)

( بالاسعار الثابتة )

2011/2010			2010/2009			النشاط الاقتصادي
الجملة	خاص	عام	الجملة	خاص	عام	
Total	Private	Public	Total	Private	Public	
1.9	1.3	3.0	5.1	6.4	3.1	1 الاجمالي العام
2.7	2.7	3.8	3.5	3.5	4.5	2 الزراعة والغابات و الصيد
0.6	2.1	0.2	0.9	3.1	0.4	3 الاستخراجات :
2.4	2.5	2.4	-0.7	-1.6	-0.5	4 أ- بترول خام
-0.8	1.9	-1.4	1.8	5.7	1.0	5 ب- غاز
1.7	1.8	1.0	5.2	5.3	4.8	6 ج- استخراجات اخرى
-0.9	-1.0	-0.6	5.1	5.3	3.9	7 الصناعات التحويلية :
-0.5	1.7	-2.2	-0.2	0.2	-0.5	8 أ- تكرير البترول
-1.0	-1.1	-0.2	5.3	5.4	4.8	9 ب- تحويلية اخرى
4.5	-8.1	6.3	6.3	-1.8	7.6	10 كهرباء
4.4	-	4.4	6.8	-	6.8	11 مياه
4.2	-	4.2	6.0	-	6.0	12 الصرف الصحي
3.7	3.6	4.1	13.2	13.4	11.6	13 تشييد و بناء
2.0	1.7	3.0	6.8	7.1	6.2	14 نقل و تخزين
6.7	6.9	6.0	13.3	16.1	7.3	15 الاتصالات
2.8	3.1	2.5	6.5	6.4	6.7	16 المعلومات
11.5	-	11.5	-2.9	-	-2.9	17 قناة السويس
1.5	1.5	2.4	6.1	6.1	6.2	18 تجارة الجملة و التجزئة
1.6	1.8	1.5	5.2	5.0	5.4	19 الوساطة المالية والانشطة المساعدة
2.7	2.3	2.8	5.1	5.3	5.0	20 التأمين
4.3	-	4.3	6.2	-	6.2	21 التأمينات الاجتماعية
-5.9	-5.9	3.8	12.0	12.0	7.6	22 المطاعم والفنادق
3.3	3.3	2.8	4.2	4.3	3.5	23 الأنشطة العقارية :
3.8	3.8	3.5	4.2	4.3	3.1	24 أ- الملكية العقارية
2.7	2.7	2.2	4.2	4.3	3.8	25 ب- خدمات الاعمال
3.6	-	3.6	4.3	-	4.3	26 الحكومة العامة
2.8	2.7	3.5	5.0	5.0	4.9	27 خدمات التعليم ، الصحة والخدمات الشخصية
2.7	2.7	-	4.7	4.7		28 أ- التعليم
2.6	2.6	3.4	5.0	5.0	4.8	29 ب- الصحة
2.9	2.9	4.2	5.2	5.2	5.4	30 ج- الخدمات الاخرى

المصدر: وزارة التخطيط والإصلاح الإداري.

Figure (19-1)

شكل رقم (1-19)

الناتج المحلي الإجمالي بتكلفة عوامل الإنتاج بالأسعار الجارية (04/03 - 13/12)

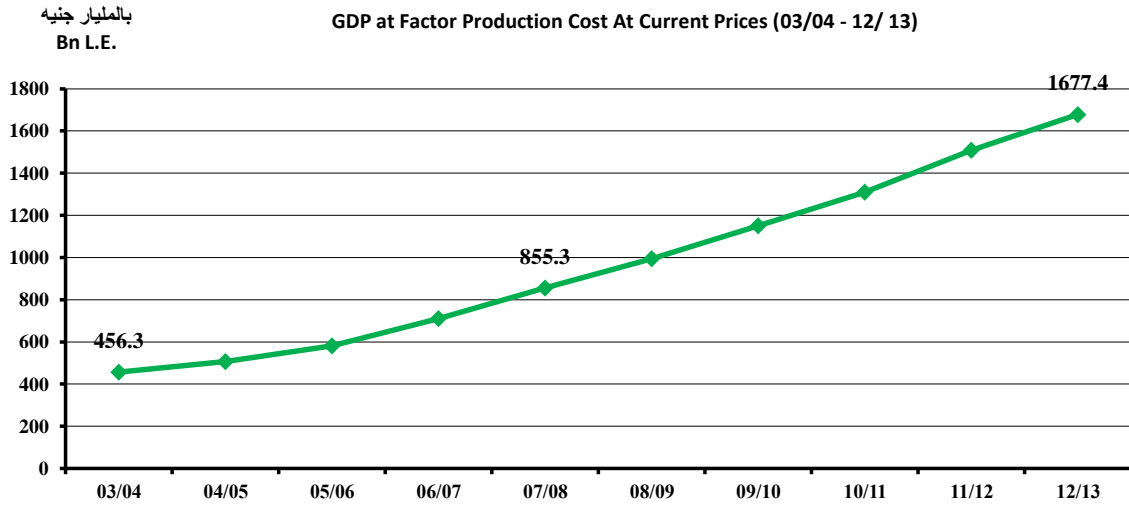
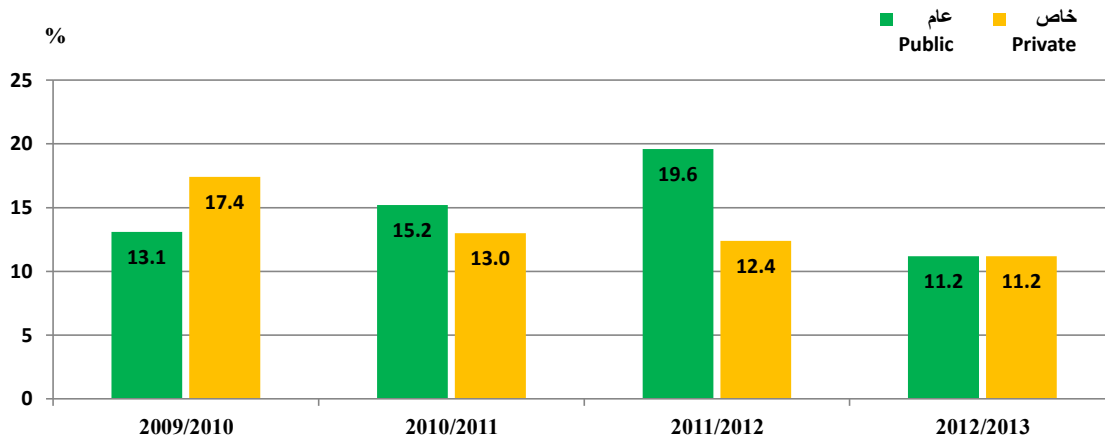

Figure (19-2)

شكل رقم (2-19)

معدل النمو للناتج المحلي الإجمالي (بالأسعار الجارية) طبقا القطاع (10/09-13/12)

GROWTH RATE OF GROSS DOMESTIC PRODUCT (Current Prices) BY SECTOR (09/10 - 12/13)



Source: Ministry of Planning Administrative Reform.

المصدر: وزارة التخطيط والإصلاح الإداري.

## الباب العشرون

### الإستثمار العربي والإجنيبي

يلقى هذا الباب الضوء على الإستثمار في مصر والذي يتم الحصول على بياناته من الهيئة العامة للإستثمار والمناطق الحرة . وهي الهيئة المسنولة عن تنظيم المشروعات الإستثمارية في الدولة .

تقوم الهيئة بالموافقة على تأسيس الشركات الجديدة وكذا الموافقة على توسعات وزيادات في رؤوس أموال الشركات القائمة سواء كانت مقامة بالقانون (8) لسنة 1997 (داخل البلاد – المناطق الحرة) أو طبقاً للقانون (159) لسنة 1981 .

وقد تم إنشاء عدد 9 مناطق حرة عامة مجهزة بالمرافق والبنية الأساسية في ثمانية محافظات مختلفة وهي (القاهرة – الأسكندرية – بورسعيد – السويس – الأسماعيلية – دمياط – المنوفية – قنا) بالإضافة إلى مدينة السادس من أكتوبر وكذا مناطق حرة عامة تحت الإنشاء مثل المنطقة العامة بمدينة بدر / (طريق القاهرة السويس الصحراوي) . ويتم الإستثمار بنظام المناطق الحرة الخاصة عن طريق إقامة مناطق حرة خاصة في أي محافظة وفقاً للقانون .

وتشمل بيانات هذا الباب على :

- صافي الإستثمارات الأجنبية المباشرة .
- الشركات الإستثمارية طبقاً لقوانين الإستثمار .
- التدفقات في رأس المال المصدر للشركات .
- مساهمات المصريين والأجانب في رؤوس الأموال المصدرة .

#### ملاحظة :

بعض بيانات هذا الباب قد تختلف عن نفس البيانات في إصدارات سابقة بسبب مراجعة الهيئة العامة للإستثمار والمناطق الحرة لبياناتها بالمحافظات .

## Section (20)

### ARAB AND FOREIGN INVESTMENT

This section shades light upon investment in Egypt which data source is the General Authority for Investment and Free Zones which is responsible of organizing investment projects in the state.

The Authority approves establishing of new companies and on the expansion and increase in the capitals of established companies, whether these companies had been established according to the law no. (8) Of 1997 (Inside Egypt – free zones) or according to the law no. (159) of 1981.

Nine public free zones supplied with utilizes and infrastructure have been established in 9 different governorates (Cairo – Alexandria – Port-said – Suez – Ismailia – Damietta – Menoufia - Qena) in addition to 6th October City also the under construction public free zones such as Badr City / (Cairo- Suez desert road). Investment of the private free zones are conducted by establishing private free zones in any governorate according to law.

This section data including:

- Net direct foreign investments.
- Investment companies according to investment laws.
- Flows in issued capital of companies.
- Egyptians & Foreigners contributions in issued capitals.

#### Note:

Some of figures in this Section may differ from same figures in previous issues Due to revision & changes of General Authority for Investment and Free Zones to its data in Governorates.

Statistical Yearbook - Investment

20-1 INVESTMENT COMPANIES BY INVESTMENT LAWS (05/06 - 12/13)

(Value:Mil. L.E)

Type of Investment	13/12		12/11		11/10		10/09	
	رأس المال المصدر	عدد الشركات	رأس المال المصدر	عدد الشركات	رأس المال المصدر	عدد الشركات	رأس المال المصدر	عدد الشركات
	Issued Capital	No. of Comp.	Issued Capital	No. of Comp.	Issued Capital	No. of Comp.	Issued Capital	No. of Comp.
<b>Total</b>	<b>11 192.7</b>	<b>8 945</b>	<b>11 973.3</b>	<b>7 006</b>	<b>13 467.0</b>	<b>6 209</b>	<b>19 152.2</b>	<b>7 270</b>
1 Internal investment companies	7 153.7	4 633	6 274.1	3 282	7 287.4	2 728	10 457.1	3 572
2 Law No.159/81 Companies	3 825.3	4 272	4 677.3	3 681	5 340.0	3 432	8 183.9	3 653
3 Free Zones Companies	213.6	40	1 021.9	43	839.6	49	511.2	45

20-2 FLOWS IN ISSUED CAPITAL OF COMPANIES ESTABLISHED BY INTERNAL INVESTMENT SECTOR (05/06 - 12/13)

(Value: Mil. L.E)

SECTORS	13/12		12/11		11/10		10/09	
	رأس المال المصدر	عدد الشركات	رأس المال المصدر	عدد الشركات	رأس المال المصدر	عدد الشركات	رأس المال المصدر	عدد الشركات
	Issued Capital	No. of Comp.	Issued Capital	No. of Comp.	Issued Capital	No. of Comp.	Issued Capital	No. of Comp.
<b>Total</b>	<b>7 153.7</b>	<b>4 633.0</b>	<b>6 274.1</b>	<b>3 282.0</b>	<b>7 287.4</b>	<b>2 728.0</b>	<b>10 457.1</b>	<b>3 572.0</b>
1 Communication &IT	314.33	495	166.58	439	130.39	318	190.22	405
2 Constructional	808.69	513	1 981.57	455	2 064.92	383	2 995.70	434
3 Financial	30	2	58	2	0	0	5	1
4 Service	855.88	545	307.88	340	435.81	275	1 625.26	583
5 Agricultural	817.60	495	817.11	410	626.56	373	910.06	541
6 Tourist	386.49	199	570.96	218	1 436.9	263	2 311.04	404
7 Manufacturing	3 940.74	2 384	2 371.99	1 418	2 592.84	1 116	2 419.84	1 204

Source: General Authority of Investment & Free Zones

1-20 الشركات الإستثمارية طبقا لقوانين الأستثمار (06/05 - 13/12)

القيمة : بالمليون جنيه

09/08		08/07		07/06		06/05		نوع الإستثمار
رأس المال المصدر Issued Capital	عدد الشركات No. of Comp.	رأس المال المصدر Issued Capital	عدد الشركات No. of Comp.	رأس المال المصدر Issued Capital	عدد الشركات No. of Comp.	رأس المال المصدر Issued Capital	عدد الشركات No. of Comp.	
15 261.5	6 292	23 114.1	7 956	36 902.4	6 048	11 288	3 871	الأجمالي
7 651.7	2 957	12 688.8	4 467	25 210.0	3 493	5 273	1 906.0	1 شركات الإستثمار الداخلي
6 962.2	3 275	6 945.5	3 365	6 900.9	2 406	2 055	0 138.0	2 شركات القانون 159 لسنة 81
647.7	60	3 479.8	124	4 791.5	149	3 960	1 827.0	3 شركات المناطق الحرّة

2-20 التندفقات في رأس المال المصدر للشركات التي تم تأسيسها بنظام الإستثمار الداخلي طبقا للقطاع (06/05 - 13/12)

القيمة : بالمليون جنيه

09/08		08/07		07/06		06/05		القطاعات
رأس المال المصدر Issued Capital	عدد الشركات No. of Comp.	رأس المال المصدر Issued Capital	عدد الشركات No. of Comp.	رأس المال المصدر Issued Capital	عدد الشركات No. of Comp.	رأس المال المصدر Issued Capital	عدد الشركات No. of Comp.	
7 651.7	2 957.0	12 688.8	4 467.0	25 210.04	3 494	5 272.73	1 906	الاجمالي
188.08	323	114.04	191	10 074.22	159	413.94	140	1 الاتصالات وتكنولوجيا
1 363.63	259	2 423.17	609	799.42	32	34.2	23	2 الانشائية
31	3	525.3	30	1 615.16	448	94.6	43	3 التمويلية
539.36	585	876.01	798	973.65	478	403.64	199	4 الخدمية
1 490.53	628	2 048.89	1 048	1 478.20	821	328.07	268	5 الزراعة
1 930.66	170	2 321.45	168	3 917.68	134	1 512.34	146	6 السياحية
2 108.42	989	4 379.91	1 623	6 351.71	1 422	2 485.94	1 087	7 الصناعية

المصدر : الهيئة العامة للإستثمار و المناطق الحرّة

Statistical Yearbook - Investment

20-3 FLOWS IN ISSUED CAPITAL OF COMPANIES ESTABLISHED BY  
LAW NO.159/1981 BY SECTOR (07/08 - 12/13)

(Value: Mil. L.E)

Sector	13/12		12/11		11/10	
	رأس المال المصدر Issued Capital	عدد الشركات No. of Comp.	رأس المال المصدر Issued Capital	عدد الشركات No. of Comp.	رأس المال المصدر Issued Capital	عدد الشركات No. of Comp.
1 Total	213.6	40	1 021.9	43	839.56	49
2 Communication & IT	1.45	1	6.01	2	0	0
3 Constructional	0	0	0	0	0	0
4 Financial	0	0	0	0	0	0
5 Service	65.7	21	861.2	27	278.1	22
6 Agricultural	0	0	0	0	0	0
7 Manufacture	146.50	18	154.69	14	561.5	27

20-4 FLOWS IN ISSUED CAPITAL OF COMPANIES ESTABLISHED BY  
LAW NO.159/1981 BY SECTOR (07/08 - 12/13)

(Value: Mil. L.E)

Sector	13/12		12/11		11/10	
	قيمة التدفقات في التأسيس Flows in Establi- -shing	عدد الشركات No. of Comp.	قيمة التدفقات في التأسيس Flows in Establi- -shing	عدد الشركات No. of Comp.	قيمة التدفقات في التأسيس Flows in Establi- -shing	عدد الشركات No. of Comp.
8 Total	3 825.35	4 272	4 677.31	3 681	5 340.04	3 432
9 Communication & IT	49.1	169	64.68	172	64.97	145
10 Constructional	1 259.00	514	1 497.29	436	1 542.67	509
11 Financial	6.5	4	80.50	8	108.50	17
12 Service	1 812.90	3084	2 080.95	2 646	2 801.46	2 442
13 Agricultural	48.51	73	151.00	64	186.87	53
14 Tourist	130.85	128	101.86	110	337.36	144
15 Industrial	518.49	300	701.03	245	298.21	122

Source: General Authority of Investment & Free Zones



3-20 التدفقات في رأس المال المصدر للشركات التي تم تأسيسها بنظام المناطق الحرة طبقاً للقطاع  
(13/12 - 08/07)

القيمة : بالمليون جنيه

10/09		09/08		08/07		القطاع
رأس المال المصدر Issued Capital	عدد الشركات No. of Comp.	رأس المال المصدر Issued Capital	عدد الشركات No. of Comp.	رأس المال المصدر Issued Capital	عدد الشركات No. of Comp.	
511.18	45	647.7	60	3 479.8	124	الأجمالى
8.41	2	5.63	3	6.5	2	الاتصالات وتكنولوجيا المعلومات
0	0	0	0	1.15	1	الانشائية
67.94	1	38.05	2	636.75	5	التمويلية
290.7	28	311.8	29	1358.9	62	الخدمية
0	0	0	0	0	0	الزراعية
144.1	14	292.15	26	1 476.5	54	الصناعية

4-20 التدفقات في رأس المال للشركات التي تم تأسيسها طبقاً للقانون 159 لسنة 1981 وفقاً للقطاع (13/12- 08/07)

القيمة : بالمليون جنيه

10/09		09/08		08/07		القطاع
قيمة التدفقات في التأسيس Flows in Establishing	عدد الشركات No. of Comp.	قيمة التدفقات في التأسيس Flows in Establishing	عدد الشركات No. of Comp.	قيمة التدفقات في التأسيس Flows in Establishing	عدد الشركات No. of Comp.	
8 183.91	3 653	6 962.21	3 275	6945.48	3 365	الأجمالى
161.10	131	103.64	147	139.21	151	الاتصالات وتكنولوجيا المعلومات
2037.56	596	1 945.53	531	2 368.98	680	الانشائية
1 711.00	6	962.39	26	395.24	44	التمويلية
1 997.12	2 516	2 798.66	2 159	1751.19	1 885	الخدمية
269.86	55	202.08	72	238.78	93	الزراعية
1 136.53	208	551.39	191	859.40	215	السياحية
870.74	141	398.52	149	1192.68	297	الصناعية

المصدر : الهيئة العامة للإستثمار و المناطق الحرة

Statistical Yearbook - Investment

20-5 EGYPTIANS & FOREIGNERS CONTRIBUTIONS IN ISSUED CAPITALS (07/08-12/13)

(Value: Mil. L.E)

Item	13/12			12/11			11/10		
	أجانب Foreigners	عرب Arab	مصريون Egyptians	أجانب Foreigners	عرب Arab	مصريون Egyptians	أجانب Foreigners	عرب Arab	مصريون Egyptians
1 <b>Total</b>	4 613.85	3 926.41	49 477.57	7 228.21	4 220.17	29 727.37	7 641.74	5 702.80	37 684.23
2 <b>Establishment</b>									
3 <b>Total Establishment</b>	913.20	1 503.94	8 775.58	724.10	1 170.09	10 079.16	1 112.33	1 391.20	10 963.47
4 Internal Investment	637.28	1256.32	5260.13	553.11	960.57	4760.41	519.55	655.74	6112.11
5 Law 159	225.55	234.42	3365.37	146.79	200.05	4330.48	201.74	681.26	4457.04
6 Free Zones	50.37	13.20	150.08	24.20	9.47	988.27	391.04	54.20	394.32
7 <b>Expansions</b>									
8 <b>Total Expansions</b>	3700.65	2422.47	40701.99	6504.11	3050.08	19648.21	6529.41	4311.60	26720.76
9 Internal Investment	1850.08	2096.99	13181.84	2448.43	1483.03	11713.30	2856.30	2898.11	18360.20
10 Law 159	1811.81	325.88	27469.75	3909.62	1559.62	6742.99	3670.61	1406.10	7851.98
11 Free Zones	38.76	-0.40	50.40	146.06	7.43	1191.92	2.50	7.39	508.58

Source: General Authority of Investment & Free Zones

20- 5 مساهمات المصريين والأجانب في رؤوس الأموال المصدرة (08/07 - 13/12)

القيمة : بالمليون جنيه

10/09			09/08			08/07			البيان
أجانب Foreigners	عرب Arab	مصريون Egyptians	أجانب Foreigners	عرب Arab	مصريون Egyptians	أجانب Foreigners	عرب Arab	مصريون Egyptians	
12 130.34	12 377.80	61 702.09	46 160.09	13 983.75	12 596.01	21 969.53	42 113.80	11 281.69	1 الإجمالي العام
									2 <u>التأسيس</u>
1 253.49	1 116.68	16 782.06	11 233.60	1 444.43	2 578.45	1140.66	7892.91	4083.15	3 إجمالي تأسيس
810.35	668.11	8978.67	5273.98	569.23	1805.41	1140.66	7892.91	4083.15	4 استثمار داخلي
213.91	414.42	7555.58	5579.79	832.72	547.70	907.90	2022.10	134.40	5 قانون 159
229.23	34.15	247.81	379.83	42.48	225.34	405.68	5395.26	1153.55	6 مناطق حرة
									7 <u>التوسعات</u>
10876.85	11261.12	44920.03	34926.49	12539.32	10017.56	20828.87	34220.89	7198.54	8 إجمالي التوسعات
8342.42	9922.27	17101.60	18492.60	9456.27	5336.24	7119.67	16803.29	5407.73	9 استثمار داخلي
2529.43	1288.70	27436.00	16257.28	2984.11	4663.20	182.73	376.39	9.27	10 قانون 159
5.00	50.15	382.43	176.61	98.94	18.12	13526.47	17041.21	1781.54	11 مناطق حرة

المصدر: الهيئة العامة للاستثمار والمناطق الحرة

20-6 توزيع أرصدة مدخرات الأفراد طبقاً لطبيعتها وبيان الأهمية النسبية لهذا التوزيع 2013/2012

**20-6 Distribution of individuals' savings balances  
By their nature & Its relative importance of this distribution 2013/2012**

Item	رصيد المدخرات فى نهاية السنة Savings Balance at End of the Year		مدخرات الأفراد خلال السنة Individuals' Savings during the Year		البيان
	النسبة المئوية إلى إجمالى المدخرات % to Savings Total	القيمة Value	النسبة المئوية إلى إجمالى المدخرات % to Savings Total	القيمة Value	
<b>Savings By Law Rule</b>	<b>100</b>		<b>100</b>		<b>مدخرات بحكم القانون :</b>
<b>The National Authority for Social Insurance</b>					<b>الهيئة القومية للتأمين الإجتماعى:</b>
<b>Private &amp; Public Business Sector</b>	<b>0.72</b>	<b>9 071 801</b>	<b>8.43</b>	<b>12 186 579</b>	<b>قطاع الأعمال العام والخاص</b>
Governmental Sector	21.67	274 761 389	14.14	20 445 469	القطاع الحكومى
Savings Total By Law Rule	22.38	283 833 190	5.71	8 258 890	جملة المدخرات بحكم القانون
<b>Optional Savings</b>					<b>مدخرات إختيارية</b>
Insurance companies (sub-Life insurance& accumulation of funds)	1.06	13 494 419	1.25	1 803 332	شركات التأمين (فرعى تأمينات الأشخاص وتكوين الأموال)
Banking Saving Deposits	31.21	395 759 725	34.93	50 496 260	الودائع الإيداعية للبنوك
Banking Saving Fund	18.24	231 309 585	14.7	21 252 951	صناديق توفير البنوك
Deposit & Saving Certificates	13.22	167 642 498	33.72	48 750 724	شهادات الإيداع والإيداع
Investment Certificates	4.98	63 195 814	7.34	10 608 641	شهادات الإستثمار
Mail Saving Fund	8.91	112 934 067	2.35	3 391 022	صندوق توفير البريد
Optional Savings Total	77.62	984 336 108	94.29	136 302 930	إجمالى المدخرات الإختيارية

20-7 حركة مدخرات الأفراد وعدد الحسابات لدى أوعية الإيداع

الرئيسية (القطاعين العام والخاص) 2013/2012

**20-7 Movement of Individuals' Savings & Accounts Number in Major Savings Vessels (Public & Private  
Sector) 2012/2013**

Value: Bill L.E

القيمة : بالمليار جنيه

Item	رصيد المدخرات فى نهاية السنة Savings Balance at the end of year		مدخرات الأفراد خلال السنة Individuals' Savings during the year		البيان
	عدد الحسابات فى نهاية السنة No. of Accounts at the end of Year		نهاية السنة End of Year		
	النسبة المئوية %	العدد .No	النسبة المئوية %	القيمة Value	
<b>Total</b>	<b>100.0</b>	<b>105.01</b>	<b>100.0</b>	<b>1268.17</b>	<b>الإجمالى</b>
Banking Saving Vessels	68.4	71.79	67.7	857.91	أوعية الإيداع المصرفية
Mail Saving in Saving Vessels	21.3	22.37	8.91	112.93	أوعية الإيداع بصندوق توفير البريد
Insurance Authorities Saving Vessels	9.2	9.71	22.4	283.83	أوعية الإيداع بالهيئات التأمينية
Insurance Companies Saving Vessels	1.1	1.14	1.1	13.49	أوعية الإيداع بشركات التأمينية

Source : CAPMAS

المصدر : الجهاز المركزى للتعبئة العامة والإحصاء

20-8 تطور أرصدة مدخرات الأفراد لدى أوعية الإدخار الرئيسية للقطاعين العام والخاص (2013/2012-2011/2010)

20-8 Development of individuals' savings balances have major savings Vessels for public & private sectors (2011/2010-2013/2012)

Value : Mil L.E

القيمة : بالمليون جنيه

Item	2013/2012	2012/2011	2011/2010	البيان
Banking Savings Vessels	857 908	709 206	660 502	أوعية الإدخار المصرفية
Savings Vessels for Saving Fund	112 934	108 999	95 539	أوعية الإدخار بصندوق توفير البريد
Savings Vessels for Insurance	283 833	275 574	273 181	أوعية الإدخار بالهيئات التأمينية
Savings Vessels for Insurance Companies	13 494	11 691	10 320	أوعية الإدخار بشركات التأمين

Source : Ministry of Finance

المصدر: وزارة المالية

20-9 تطور أرصدة الإستثمارات لدى بعض هيئات الإدخار وشركات التأمين (2013/12-2011/10)

20-9 Development of investment' balances for some savings Authorities& Insurance Companies (2010/2011-2012/2013)

Value : Mil L.E

القيمة : بالمليون جنيه

Item	2013/2012	2012/2011	2011/2010	البيان
Mail Saving Fund	119 209	106 207	91 965	صندوق توفير البريد
Insurance Authorities	355 561	326 366	318 492	الهيئات التأمينية
Insurance Companies	21 712	18 472	15 627	شركات التأمين

Source : Ministry of Finance

المصدر: وزارة المالية

Figure (20-1)

إجمالي قيمة التدفقات في تأسيس الشركات (05/06-12/13)

شكل رقم (20-1)

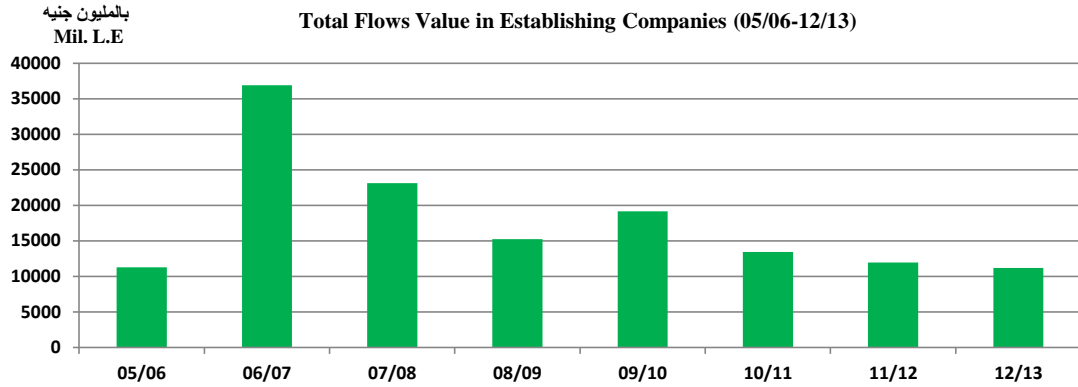

Source: General Authority of Investment &amp; Free Zones

المصدر : الهيئة العامة للإستثمار و المناطق الحرة

Figure (20-2)

تطور التدفقات في رأس المال المصدر للشركات التي تم تأسيسها بنظام الإستثمار الداخلي لبعض القطاعات (07/08 - 13/12)

شكل رقم (20-2)

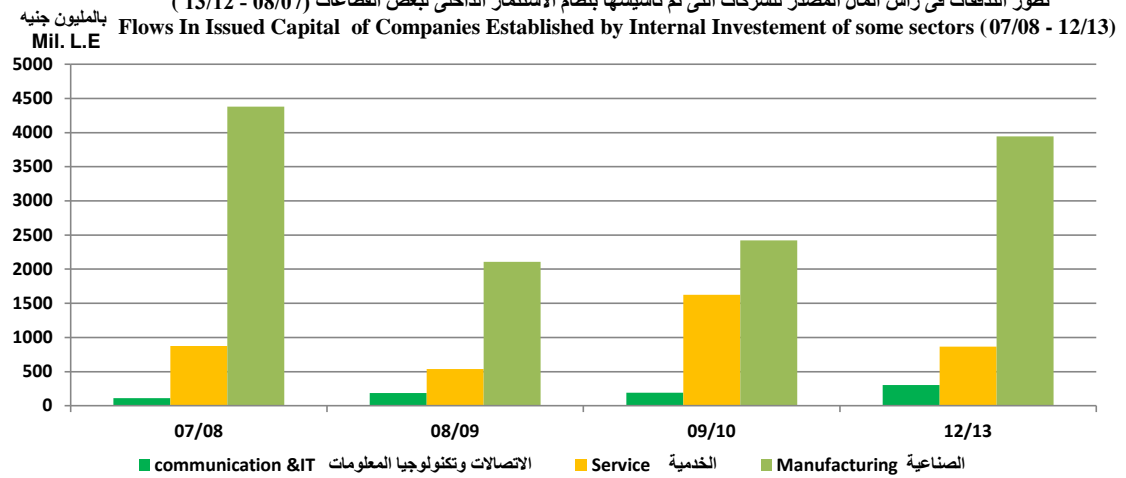

Source: General Authority of Investment &amp; Free Zones

المصدر : الهيئة العامة للإستثمار و المناطق الحرة

Figure (20-3)

قيمة التدفقات في رأس المال المصدر لشركات المناطق الحرة لبعض القطاعات (07/08 - 13/12)

شكل رقم (20-3)

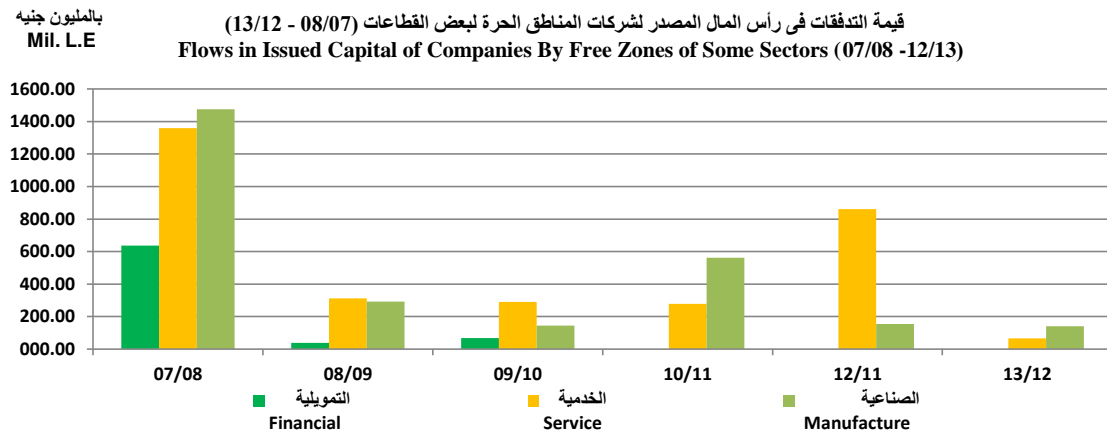

Source: General Authority of Investment &amp; Free Zones

المصدر : الهيئة العامة للإستثمار و المناطق الحرة

## الباب الحادى والعشرون إحصاءات البيئة

تحظى قضية حماية البيئة باهتمام متزايد فقد صدرت العديد من القوانين والقرارات الهامة المعنية بالبيئة المصرية ومن أهمها القانون رقم (4) لسنة 1994 وهو قانون شامل للبيئة فى مصر ، والتعديلات التى أجريت فى مارس 2007 للقانون السابق حيث نصت المادة (59) على أن حماية البيئة واجب وطنى وينظم القانون التدابير اللازمة للحفاظ على البيئة تمشياً مع التوجيهات العالمية التى تؤكد أن الحق فى بيئة نظيفة هو من صميم الحقوق الأساسية للمواطن .

كما تم إنشاء وزارة للبيئة لتقوم بمراقبة مصادر التلوث ومكافحته ويعاونها فى ذلك بعض الأجهزة المختصة والجمعيات الأهلية العاملة فى مجال البيئة . كما أنشئ جهاز شئون البيئة مهمته الأساسية رسم السياسات البيئية وتطبيقها .

### مصادر البيانات

عدة وزارات وهيئات عامة ومن أهمها وزارة الدولة لشئون البيئة ، (مركز الرصد البيئى) بوزارة الصحة والسكان بالإضافة إلى نشرات الجهاز ذات الصلة .

### وتتضمن بيانات هذا الجدول إلى:

- المحميات الطبيعية .
- مساحة الحدائق والمنتزهات العامة .
- الغابات الشجرية التى تروى المياه الصرف الصحى المعالج .
- المخلفات وإعادة تدوير قش الأرز .
- المتوسطات السنوية لملوثات الهواء ، مياه نهر النيل .
- الميزان المائى .
- أحواض الترسيب والتجفيف .
- القمامة بالمحافظات .
- استهلاك المنتجات البترولية والغاز الطبيعى .
- الانبعاثات من غاز ثانى أكسيد الكربون .

**SECTION (21)**  
**ENVIRONMENTAL STATISTICS**

The issue of environmental protection takes an important care with the state. So, Lot of laws and important decisions that care with the Egyptian environment have been issued. The most important one is Law No. (4) In 1994 which considered the most important and comprehensive Law of environment in Egypt. The issue of environment protection is taking an interest, as demonstrated by constitutional amendments to the previous law, which were issued in March 2007 article no. (59) The duty of environment protection and national law regulates the necessity to preserve the environment in line with global guidelines emphasize that the right to have a clean environment is the basic right of the citizen.

In this context, Ministry for Environment has been established to control pollution sources and to fight them. Some specialized agencies and national associations that work in the field of environment used to cooperate with it.

Also, the Environmental Affairs Agency was established which its main mission is planning and applying the environmental policies.

**Data sources:**

Some Ministries and public authorities which are Ministry of state for Environmental Affairs, Ministry of Health & Population (Environmental Monitory Center), in addition to, CAPMAS related bulletins'.

**Data of this section in cludening that:**

- Preserves.
- Area of gardens & public parks.
- Shrub forests which had been irrigated by treated sewage.
- Waste & recycling rice straw.
- Annual average of air pollution and in River Nile.
- Water Balance.
- Sedimentation & Drying.
- Garbage in Governorates.
- Petroleum Production & Natural gas consumption.
- Emissions of Carbon Dioxide.



1-21 المحميات الطبيعية في مصر طبقا للنوع والمساحة حتى عام 2012  
21-1 'PRESERVES BY TYPE AND AREA UP TO 2012

Governorate/Preserve Name	المساحة Area	المحافظة/ أسم المحمية
<b>Grand Total (30)</b>	<b>149 671.5</b>	<b>الأجمالي العام للمحميات (30)</b>
<u>1-Marine Protected Areas: (7)</u>		<u>1- محميات بحرية وعددها (7) :</u>
<u>South Sinai</u>		<u>جنوب سيناء</u>
Ras Mohamed ,Theeran & Sanafeer Islands	850	رأس محمد و جزيرتي ثيران و صنافير
Nabaq (Land + Water)	600	نبق ( يابس + ماء )
Abu Galum (Land + Water)	500	أبو جالوم (يابس + ماء )
<u>Red Sea</u>		<u>البحر الأحمر</u>
<u>Wadi EL Gemal - (Hamatta)</u>	7 450	وادي الجمال (حماطة)
Elba	35 600	علبة
Northern Islands Of Red Sea	1 991	الجزر الشمالية للبحر الأحمر
<u>Matrouh<sup>(1)</sup></u>		<u>مطروح<sup>(1)</sup></u>
El Salloum Gulf	383	خليج السلوم
<b>Total (7)</b>	<b>47 374</b>	<b>الجملة (7)</b>
<u>2-Wet land Protected Areas (8) :</u>		<u>2- محميات اراضي رطبة وعددها (8) :</u>
<u>North Sinai</u>		<u>شمال سيناء</u>
EL Zaranik & Singat El-Bardawil	230	الزرانق و سنجة البردويل
<u>Port Said</u>		<u>بورسعيد</u>
Ashtum El-Gamil & Tenee Island	180	اشتوم الجميل و جزيرة تينيي
<u>Kafr el Shiekh</u>		<u>كفر الشيخ</u>
Burullus Lake	460	بحيرة البرلس
<u>Matrouh</u>		<u>مطروح</u>
El Omayed	700	العميد
<u>Fayoum</u>		<u>الفيوم</u>
Qarun Lake	1 385	بحيرة قارون
Wadi el Rayan	1 759	وادي الريان
<u>Aswan</u>		<u>أسوان</u>
Saluga & Ghazal Islands and small islands in between	0.5	جزر سالوجا و غزال و الجزر الصغيرة بينهما
<u>Different governorates</u>		<u>محافظة مختلفة</u>
Nile Islands (144 Islands)	160	جزر نهر النيل (144 جزيرة )
<b>Total (8)</b>	<b>4 874.5</b>	<b>الجملة (8)</b>

Cont.

ينبع

تابع 1-21 المحميات الطبيعية في مصر طبقا للنوع والمساحة حتى عام 2012  
21-1 PRESERVES BY TYPE AND AREA UP TO 2012(cont.)

Item	المساحة Area	البيان
<b>Area: km<sup>2</sup></b>		<b>المساحة : كم<sup>2</sup></b>
<u>3-Desert Protected Areas: (7)</u>		<u>3- محميات صحراوية وعددها (7):</u>
<u>North Sinai</u>		<u>شمال سيناء</u>
Coastal Al-Ahrash	3595	الأحراش الساحلية
<u>South Sinai</u>		<u>جنوب سيناء</u>
Taba	4 250	طابا
St Katherine	7 800	سانت كاترين
<u>Matrouh</u>		<u>مطروح</u>
Siwa	3 010	سيوة
<u>El-Wadi El Gidid</u>		<u>الوادي الجديد</u>
White Desert	35	الصحراء البيضاء
<u>Asyout</u>		<u>أسيوط</u>
El- Wadi El-Asyouty	30000	الوادي الأسيوطي
<u>Aswan</u>		<u>أسوان</u>
Wadi El-Alaqi	...	وادي العلاقي
<b>Total (7)</b>	<b>48 690</b>	<b>الجملة (7)</b>
<u>4-Geologic Protected Areas:</u>		<u>4- محميات جيولوجية وعددها (8) :</u>
<u>Cairo</u>		<u>القاهرة</u>
Wadi Digla	60	وادي دجلة
Petrified Forest	7	الغابة المتحجرة
<u>Giza</u>		<u>الجيزة</u>
El Hassana Dome	1	قبة الحسنة
AL Wahat EL Bahariah	109	الواحات البحرية
<u>Beni-Suef</u>		<u>بنى سويف</u>
Wadi Sannur Cave	12	كهف وادي سنهور
<u>Qena</u>		<u>قنا</u>
El Dabayba	1	الدبايية
<u>El-Wadi El Gidid</u>		<u>الوادي الجديد</u>
El Golf El Kabear	48 523	الجلف الكبير
Kamel meuntion meteor	20	نيزك جبل كامل
<b>Total (8)</b>	<b>48 733</b>	<b>الجملة (8)</b>

(1) it is a new preserve by Prime minister decree no.533 of 2010

(1) محمية طبيعية جديدة بقرار رئيس مجلس الوزراء رقم 533 لسنة 2010

Source : EAA

المصدر: جهاز شئون البيئة

## 2-21 مساحة الحدائق والمنتزهات العامة بالمدن طبقاً للمحافظات عام 2011

## 21-2 AREA OF GARDENS &amp; PUBLIC PARKS IN CITIES ,BY GOVERNORATE IN 2011

Governorates	المساحة : بالالف متر مربع										المحافظات
	الجملة		مساحة حدائق النباتات و المنتزهات				مساحة حدائق الحيوانات و الاسماك				
	Total		Area of Botanical gardens & Parks		Area of zoo & Aquarium gardens		جهات اخرى		مجالس المدن		
مساحه	عدد	مساحه	عدد	مساحه	عدد	مساحه	عدد	مساحه	عدد	مساحه	عدد
area	no.	area	no.	area	no.	area	no.	area	no.	area	no.
Total	29 518	2649	5 097	319	23 270	2259	915	40	236	31	اجمالي الجمهورية
Cairo	8 334	485	1 810	89	6 397	382	87	13	40	1	القاهرة
Alexandria	3 155	143	276	28	2 843	113	-	-	36	2	الاسكندرية
Port-Said	885	74	104	3	652	68	103	2	26	1	بورسعيد
Suez	627	63	40	6	587	57	-	-	-	-	السويس
Damietta	463	29	5	6	454	22	4	1	-	-	دمياط
Dakahlia	423	141	65	26	329	102	15	10	14	3	الدقهلية
Sharkia	708	118	24	11	673	104	3	1	8	2	الشرقية
Kalyoubia	4 748	137	2 104	33	2 639	100	2	1	3	3	القليوبية
Kafr El-Sheikh	302	105	31	10	203	87	10	2	58	6	كفر الشيخ
Gharbia	160	92	26	11	131	80	-	-	3	1	الغربية
Menoufia	1 013	76	6	6	1 007	70	-	-	-	-	المنوفية
Behera	487	77	30	5	449	71	-	-	8	1	البحيرة
Ismailia	1 503	104	13	6	1 490	98	-	-	-	-	الاسماعيلية
Giza	1 531	138	150	24	920	113	461	1	-	-	الجيزة
Beni-Suef	123	45	17	2	103	42	3	1	-	-	بني سويف
Fayoum	152	34	10	2	132	28	4	1	6	3	الفيوم
Menia	828	158	23	11	799	144	-	-	6	3	المنيا
Asyout	406	75	19	7	144	60	223	7	20	1	اسيوط
Suhag	210	80	14	3	196	77	-	-	-	-	سوهاج
Qena	372	74	2	2	370	72	-	-	-	-	قنا
Aswan	1 082	92	218	18	864	74	-	-	-	-	اسوان
Luxor	201	26	2	1	199	25	-	-	-	-	الاقصر
Red Sea	310	49	89	5	220	43	-	-	1	1	البحر الاحمر
ElWadi ElGidid	284	53	6	1	278	52	-	-	-	-	الوادي الجديد
Matrouh	101	35	-	-	97	33	-	-	4	2	مطروح
North Sinai	724	76	5	2	716	73	-	-	3	1	شمال سيناء
South Sinai	386	70	8	1	378	69	-	-	-	-	جنوب سيناء

Source: CAPMAS

المصدر: الجهاز المركزي للتعبئة العامة والاحصاء

Statistical Yearbook - Environment

21- 3 ANNUAL AVERAGE OF AIR POLLUTANTS SOME GOVERNORATES (2005 - 2013)

Unit: Microgram/M<sup>3</sup>

Governorates	الجسيمات الصخرية المستنشقة (PM <sub>10</sub> )								
	2013	2012	2011	2010	2009	2008	2007	2006	2005
1 Cairo	383.19	371.00	282.00	398.20	348.00	305.30	351.59	305.34	247.00
2 Alexandria	196.87	185.90	146.00	198.80	215.00	189.80	190.75	202.08	150.33
3 Port Said	88.95	-	293.00	-	-	-	279.50	-	-
4 Suez	-	-	-	-	-	-	-	-	-
5 Damietta	151.93	136.60	154.00	150.00	-	-	-	-	-
6 Kaliobia	179.45	-	-	-	-	-	-	-	-
7 Dakahlia	148.13	-	-	-	-	-	-	-	-
8 Sharkia	-	-	-	-	-	-	-	-	-
9 Gharbia	284.29	380.00	249.00	254.50	256.00	235.60	-	-	293.14
10 Menoufia	178.19	197.00	-	185.00	-	-	-	-	-
11 Behera	173.39	-	-	-	-	-	-	-	-
12 Ismailia	-	-	-	-	-	-	-	-	-
13 Fayoum	352.39	468.60	-	-	-	-	257.69	415.00	354.75
14 Beni suef	-	240.90	225.00	258.10	-	-	-	-	-
15 Menia	328.13	299.40	203.00	214.00	216.00	226.40	250.60	308.09	329.73
16 Asyout	179.00	-	-	-	256.00	350.30	263.24	259.08	173.93
17 Souhag	308.69	193.20	337.00	463.00	378.00	-	278.27	286.09	341.65
18 Aswan	-	-	-	-	-	-	-	-	-

Note : Anually Limits allowed :

PM<sub>10</sub> = 70 ( Microgram/M<sup>3</sup> )

PB = 1 ( Microgram/M<sup>3</sup> )

Cont.

Statistical Yearbook - Environment

21- 3 ANNUAL AVERAGE OF AIR POLLUTANTS SOME GOVERNORATES (2005 - 2013) (cont.)

Unit: Microgram/M3

Governorates	Smoke الدخان								
	2013	2012	2011	2010	2009	2008	2007	2006	2005
1 Cairo	63.54	96.50	57.10	50.00	46.00	51.80	66.93	49.96	66.05
2 Alexandria	21.63	22.20	21.40	17.70	19.70	15.90	17.31	14.07	22.12
3 Port Said	12.82	12.80	18.50	18.50	19.30	15.95	16.70	19.23	24.27
4 Suez	70.21	16.30	-	-	17.80	17.60	18.01	18.46	19.04
5 Damietta	15.19	16.50	23.20	18.20	26.00	17.60	19.07	22.81	23.16
6 Dakahlia	28.43	22.40	20.60	-	26.20	28.40	20.32	23.28	28.29
7 Sharkia	57.60	17.00	-	-	-	-	103.29	46.72	37.66
8 Kaliobia	62.64	62.80	59.10	75.60	90.00	77.04	70.03	65.83	65.22
9 Kafr El Sheikh	6.77	6.60	6.20	5.30	-	5.80	5.98	4.58	-
10 Gharbia	66.29	98.40	92.40	85.40	17.60	22.60	25.80	24.89	43.95
11 Menoufia	55.32	197.00	-	185.00	-	-	-	-	-
12 Behera	-	13.50	25.50	-	-	-	20.64	18.06	22.61
13 Ismailia	-	21.00	-	-	-	-	6.88	18.75	13.94
14 Fayoum	27.69	42.60	55.50	-	-	-	-	-	-
15 Beni suef	-	29.60	-	57.30	53.80	58.30	65.41	39.32	35.30
16 Menia	-	-	-	-	20.54	36.70	39.11	57.12	63.12
17 Asyout	32.47	30.10	30.40	26.80	26.10	25.20	26.55	24.76	29.65
18 Souhag	80.76	110.00	123.00	118.60	104.40	81.00	94.85	74.05	95.36
19 Aswan	14.29	36.40	28.90	41.90	35.20	27.00	26.08	22.61	27.36

Note : Anually Limits allowed:

Smoke: 60( Microgram/M<sup>3</sup> )

Cont.

Statistical Yearbook - Environment

21- 3 ANNUAL AVERAGE OF AIR POLLUTANTS SOME GOVERNORATES (2005 - 2013) (cont.)

Unit: Microgram/M<sup>3</sup>

Governorates	(T.S.P) الجسيمات الكلية العالقة								
	2013	2012	2011	2010	2009	2008	2007	2006	2005
1 Cairo	485.35	462.00	464.00	476.30	510.00	545.30	582.38	466.45	493.43
2 Alexandria	355.67	362.00	270.00	276.00	330.00	295.00	346.35	284.99	363.98
3 Port Said	155.71	219.00	680.00	198.60	246.00	171.00	890.00	145.63	-
4 Suez	-	-	-	-	-	-	-	168.00	169.41
5 Damietta	250.70	189.00	264.00	198.60	220.00	219.00	205.09	175.73	188.31
6 Dakahlia	455.22	-	-	-	229.00	200.00	313.46	296.36	257.15
7 Sharkia	499.33	441.00	-	-	-	-	702.13	605.33	465.39
8 Kalyoubia	503.10	-	-	-	-	-	-	-	-
9 Kafr El Sheikh	-	-	-	-	-	-	-	-	-
10 Gharbia	644.36	608.00	483.00	452.60	418.00	527.00	436.67	514.98	525.04
11 Behera	268.02	351.30	-	-	-	-	254.56	340.30	250.36
12 Ismailia	-	-	-	-	440.00	-	361.67	-	-
13 Fayoum	658.96	527.00	-	-	-	-	499.56	480.05	788.31
14 Beni suef	-	401.00	472.00	499.50	581.00	495.00	-	467.88	421.49
15 Menia	551.10	510.00	451.00	472.50	469.00	513.00	526.83	700.45	637.04
16 Asyout	295.00	-	406.00	506.20	505.20	517.00	412.28	462.20	454.00
17 Souhag	646.05	879.00	962.00	1155.30	872.00	810.00	729.63	510.99	763.10
18 Asswan	475.30	-	-	-	-	-	-	304.42	282.38

Note : Anually Limits allowed :

SO<sub>2</sub> = 60(Microgram/M<sup>3</sup>)

T.S.P= 90 (Microgram/M<sup>3</sup>)

Source : Environmental Observatory Center - Ministry of Health & Population

21-3 المتوسطات السنوية لملوثات الهواء فى بعض المحافظات (2005 - 2013)

الوحدة: ميكرو جرام / م<sup>3</sup>

الرصاص (PB)									المحافظات
2013	2012	2011	2010	2009	2008	2007	2006	2005	
0.04	0.03	0.11	0.04	0.12	0.13	0.12	0.13	0.17	1 القاهرة
0.03	0.08	0.05	0.04	0.44	0.13	0.09	0.09	0.14	2 الاسكندرية
0.01	0.01	-	-	0.05	0.04	0.15	0.03	-	3 بورسعيد
-	-	-	-	-	-	-	0.05	0.07	4 السويس
0.01	-	0.08	0.03	0.04	0.08	0.03	0.05	0.06	5 دمياط
0.01	-	-	-	-	-	-	-	-	6 القليوبية
-	-	-	-	0.90	-	0.46	0.06	0.05	7 الدقهلية
0.02	0.03	-	-	-	-	0.07	0.12	0.16	8 الشرقية
0.08	0.06	0.07	0.10	0.10	0.30	0.15	0.14	0.15	9 الغربية
-	-	-	-	-	-	-	-	-	10 المنوفية
0.02	-	-	-	-	-	0.10	-	-	11 البحيرة
-	-	-	-	0.02	-	0.10	-	-	12 الاسماعيلية
-	0.01	-	-	-	-	0.15	0.19	0.13	13 الفيوم
-	0.12	0.17	0.15	0.20	0.12	-	0.14	0.16	14 بنى سويف
0.03	0.04	0.05	0.08	0.10	0.16	0.14	0.16	0.24	15 المنيا
-	-	-	0.90	0.20	-	0.19	0.19	0.39	16 اسيوط
0.12	0.06	0.15	0.20	0.20	0.19	0.12	0.23	0.33	17 سوهاج
-	-	-	-	-	-	-	0.18	-	18 اسوان

ملحوظة: الحدود المسموح بها للتعرض سنوياً:

الجسيمات المستنشقة = (70) ميكرو جرام / م<sup>3</sup>

الرصاص = (1) ميكرو جرام / م<sup>3</sup>

يتبع

تابع 21- 3 المتوسطات السنوية لملوثات الهواء فى بعض المحافظات (2005 - 2013)

الوحدة: ميكرو جرام / م<sup>3</sup>

الرصاص فى الجسيمات الصخرية المستنشقة (PBPM <sub>10</sub> )									المحافظات
2013	2012	2011	2010	2009	2008	2007	2006	2005	
0.04	0.03	0.04	0.09	0.09	0.09	0.10	0.12	0.13	1 القاهرة
0.02	0.03	0.08	0.05	0.30	0.09	0.08	0.09	0.20	2 الاسكندرية
0.03	-	-	-	-	-	0.10	-	-	3 بورسعيد
-	-	-	-	-	-	-	-	-	4 السويس
0.01	-	0.08	0.08	-	-	-	-	-	5 دمياط
-	-	-	-	-	-	-	0.10	-	6 الدقهلية
-	-	-	-	-	-	-	-	-	7 الشرقية
-	-	-	-	-	-	-	-	-	8 القليوبية
-	-	-	-	-	-	-	-	-	9 كفر الشيخ
0.10	-	-	0.05	0.07	0.17	-	-	0.08	10 الغربية
0.02	-	-	-	-	-	-	-	-	11 المنوفية
-	-	-	-	-	-	-	-	-	12 البحيرة
0.00	-	-	-	-	-	-	-	0.08	13 الاسماعيلية
0.01	0.01	-	-	-	-	0.09	0.24	-	14 الفيوم
-	0.04	0.01	0.20	-	-	-	-	-	15 بنى سويف
0.02	0.03	0.03	0.05	0.05	0.08	0.07	0.15	0.13	16 المنيا
0.10	-	-	-	0.10	-	0.14	0.16	0.33	17 اسيوط
0.01	0.02	0.05	0.10	0.20	-	0.07	0.17	0.22	18 سوهاج
-	-	-	-	-	-	-	-	-	19 اسوان

ملحوظة : الحدود المسموح بها للتعرض سنوياً :

الدخان : (60) ميكرو جرام / م<sup>3</sup>

بنوع



تابع 21- 3 المتوسطات السنوية لملوثات الهواء فى بعض المحافظات (2005 - 2013)

الوحدة: ميكروجرام / م<sup>3</sup>

ثنائى أكسيد الكبريت (SO <sub>2</sub> )									المحافظة
2013	2012	2011	2010	2009	2008	2007	2006	2005	
13.00	10.20	12.20	13.00	13.40	11.05	21.06	29.30	30.91	1 القاهرة
15.00	16.30	19.00	18.10	17.70	17.30	16.75	20.94	19.65	2 الاسكندرية
9.00	7.35	-	-	-	-	-	-	-	3 بورسعيد
11.00	11.00	-	-	11.00	1.50	4.62	11.00	11.00	4 السويس
11.00	12.60	9.40	8.60	5.40	4.20	8.17	13.35	19.89	5 دمياط
-	-	-	-	-	-	-	-	22.71	6 الدقهلية
9.00	20.00	-	-	-	-	16.69	18.11	21.16	7 الشرقية
33.00	47.30	45.10	38.50	27.00	35.10	13.27	24.91	32.06	8 القليوبية
14.00	13.20	12.00	10.60	-	9.00	9.15	10.14	14.42	9 كفر الشيخ
12.00	17.50	20.30	29.00	14.80	18.80	23.08	30.67	84.07	10 الغربية
22.00	14.00	20.50	-	-	-	34.36	29.33	39.63	11 البحيرة
-	-	-	-	-	-	9.47	20.13	19.97	12 الاسماعيلية
-	-	-	-	-	-	-	-	-	13 الفيوم
-	-	-	-	-	-	-	-	-	14 بنى سويف
-	-	-	-	25.20	24.80	25.08	31.92	35.07	15 المنيا
19.00	18.40	19.80	15.20	16.00	14.40	16.96	13.00	27.37	16 اسيوط
-	-	-	-	-	-	0.51	-	-	17 سوهاج
19.00	-	-	-	-	-	-	-	-	18 اسوان

ملحوظة : الحدود المسموح بها للتعرض سنوياً :

ثنائى أكسيد الكبريت = (60) ميكروجرام/م<sup>3</sup>

الجسيمات الكلية العالقة = (90) ميكروجرام/م<sup>3</sup>

المصدر : مركز الرصد البيئى - وزارة الصحة والسكان

## 4-21 المتوسط السنوى لمؤشرات تلوث مياه نهر النيل فى بعض المحافظات (2004 - 2013)

## 21-4 ANNUAL AVERAGE OF WATER POLLUTION INDICATORS IN NILE RIVER IN SOME GOVERNORATES (2004 - 2013)

Governorates	2013	2012	2011	2010	2009	2008	2007	2006	2005	2004	المحافظات
<b>First : (DO)</b>											<b>أولاً : الأوكسجين الذائب</b>
Greater Cairo	7.2	7.1	7.00	7.10	6.90	6.80	6.70	7.00	7.00	6.00	القاهرة الكبرى
Alexandria	6.9	5.9	6.00	6.00	6.00	5.80	5.70	5.00	4.60	5.10	الاسكندرية
Port Said	6.4	7	6.30	7.10	6.00	6.00	6.60	6.30	6.90	6.50	بورسعيد
Damietta	6.8	6.8	6.20	6.40	6.00	6.50	6.40	6.30	6.00	6.00	دمياط
Dakahlia	6.5	6.6	6.70	7.00	7.20	7.00	6.80	6.70	6.40	6.00	الدقهلية
Gharbia	6.5	6.5	6.50	6.50	6.30	6.90	6.70	6.50	7.00	6.40	الغربية
El Menofia	7.8	7.3	5.90	6.30	-	-	-	-	-	-	المنوفية
Elbehera	6.17	7.4	7.40	-	-	-	-	-	-	-	البحيره
Beni-Suef	7.9	7.9	7.50	8.00	8.00	8.20	8.20	7.40	7.60	8.00	بني سويف
Fayoum	7.7	6.9	-	7.50	7.50	7.50	7.50	-	-	-	الفيوم
Menia	8.3	8.3	8.20	8.30	8.10	8.20	8.00	7.70	7.40	7.70	المنيا
Asyout	7.6	7.6	7.60	7.80	7.70	7.70	8.00	7.50	7.90	8.00	اسيوط
Suhag	9.4	9.7	9.00	-	8.00	8.30	8.30	6.30	8.00	7.50	سوهاج
Aswan	5.9	5.8	5.90	6.00	6.00	6.00	6.00	6.30	5.70	5.30	اسوان
Luxur	7	7	6.60	7.10	-	-	-	-	-	-	الاقصر
<b>Second : (BOD)</b>											<b>ثانياً : الأوكسجين الحيوى الممتص</b>
Greater Cairo	4.50	2.90	3.60	2.60	2.50	3.10	3.10	3.30	3.30	3.00	القاهرة الكبرى
Alexandria	4.50	2.90	3.50	4.00	3.60	3.00	2.90	2.70	3.00	3.00	الاسكندرية
Port Said	2.30	3.10	2.30	1.70	1.90	2.30	3.30	0.00	3.40	0.00	بورسعيد
Damietta	3.50	3.00	2.60	3.80	-	4.50	5.40	6.70	6.60	6.70	دمياط
Dakahlia	3.00	3.00	2.90	3.00	2.70	3.00	2.90	2.60	2.50	2.30	الدقهلية
Gharbia	4.70	2.40	1.90	1.80	5.80	3.90	5.80	4.00	4.20	7.00	الغربية
El Menofia	2.00	5.70	4.70	4.40	-	-	-	-	-	-	المنوفية
Elbehera	4.24	4.80	1.20	-	-	-	-	-	-	-	البحيره
Beni-Suef	3.00	2.60	2.20	3.10	2.90	2.80	2.50	2.20	2.10	3.00	بني سويف
Fayoum	3.40	1.70	-	6.20	5.40	5.30	5.40	-	-	-	الفيوم
Menia	3.50	3.70	3.20	3.70	4.60	3.10	2.90	4.00	15.60	5.00	المنيا
Asyout	2.40	2.90	2.20	2.20	2.20	2.50	2.30	2.50	2.90	2.60	اسيوط
Suhag	3.50	3.10	-	-	-	3.10	3.00	5.80	3.00	2.90	سوهاج
Aswan	5.20	5.30	5.90	6.00	6.00	5.40	5.40	5.80	4.70	4.40	اسوان
Luxur	2.60	2.60	2.20	3.20	-	-	-	-	-	-	الاقصر

(Continued)

يتبع

تابع 4-21 المتوسط السنوى لمؤشرات تلوث مياه نهر النيل فى بعض المحافظات (2004 - 2013)

## 21-4 ANNUAL AVERAGE OF WATER POLLUTION INDICATORS IN NILE RIVER IN SOME GOVERNORATES (2004 - 2013)(cont.)

Governorates	2013	2012	2011	2010	2009	2008	2007	2006	2005	2004	المحافظات
<b>ثالثاً: الأوكسجين الكيماى الممتص</b>											
<b>Third: (COD)</b>											
Greater Cairo	13.40	13.30	12.80	11.60	13.00	13.80	16.30	14.00	15.40	10.00	القاهرة الكبرى
Alexandria	19.90	24.50	23.00	23.00	23.00	20.40	14.94	19.50	19.50	13.80	الاسكندرية
Port Said	16.00	13.30	10.50	7.20	7.20	8.20	19.41	9.90	8.30	14.00	بورسعيد
Damietta	10.50	12.60	14.10	15.40	20.00	14.30	16.30	18.80	19.00	20.00	دمياط
Dakahlia	10.00	10.00	9.20	9.10	8.90	9.30	8.90	9.20	8.60	7.70	الدقهلية
Gharbia	9.20	8.20	8.40	7.00	11.00	7.30	19.88	11.00	11.00	13.00	الغربية
El Menofia	18.70	16.70	13.90	-	-	-	-	-	-	-	المنوفية
Elbehera	10.20	8.60	8.00	-	-	-	-	-	-	-	البحيرة
Beni-Suef	10.00	11.00	12.00	14.00	14.50	12.00	11.10	9.60	8.40	7.70	بنى سويف
Fayoum	22.30	-	-	-	-	-	-	-	-	-	الفيوم
Menia	7.20	7.10	6.20	7.50	7.80	5.70	5.70	7.10	25.70	8.00	المنيا
Asyout	6.30	5.70	6.10	6.30	6.20	6.40	6.80	6.60	7.00	8.00	اسيوط
Suhag	11.20	9.50	10.00	10.00	10.60	11.10	11.50	9.60	11.00	11.50	سوهاج
Aswan	9.30	9.60	9.10	9.00	9.00	9.40	9.20	9.60	9.70	9.00	اسوان
Luxur	3.9	3.90	3.70	1.70	-	-	-	-	-	-	الاقصر
<b>رابعاً: الأملاح الذائبة الكلية</b>											
<b>Fourth : (T.D.S)</b>											
Greater Cairo	250.00	251.00	242.00	241.00	246.00	213.00	231.00	229.00	254.00	307.00	القاهرة الكبرى
Alexandria	279.00	300.00	282.00	301.00	257.00	169.00	188.00	204.00	225.00	329.00	الاسكندرية
Port Said	272.00	258.00	249.00	258.00	259.00	246.00	246.00	283.00	302.00	307.00	بورسعيد
Damietta	291.00	268.00	288.00	297.00	319.00	305.00	318.00	237.00	328.00	383.00	دمياط
Dakahlia	270.00	257.00	268.00	253.00	250.00	253.00	255.00	263.00	271.00	263.00	الدقهلية
Gharbia	298.00	292.00	274.00	259.00	262.00	251.00	254.00	287.00	307.00	311.00	الغربية
El Menofia	-	-	457.00	218.00	-	-	-	-	-	-	المنوفية
Elbehera	314.80	322.00	327.00	-	-	-	-	-	-	-	البحيرة
Beni-Suef	286.00	262.00	278.00	302.00	283.00	288.00	262.00	263.00	262.00	255.00	بنى سويف
Fayoum	432.00	409.00	-	630.00	689.00	701.00	649.00	-	-	-	الفيوم
Menia	226.00	227.00	224.00	227.00	223.00	217.00	216.00	222.00	215.00	175.00	المنيا
Asyout	228.00	228.00	227.00	218.00	224.00	229.00	226.00	219.00	198.00	205.00	اسيوط
Suhag	213.00	220.00	226.00	209.00	209.00	266.00	216.00	166.00	195.00	198.00	سوهاج
Aswan	222.00	212.00	180.00	172.00	171.00	166.00	169.00	166.00	174.00	179.00	اسوان
Luxur	140.00	140.00	140.00	141.00	-	-	-	-	-	-	الاقصر

Note : The allowed limit for the following :

(DO) Dissolved Oxygen: must be not less than 5 milligram / liter

(BOD) Biological Oxygen Demand: must be not more than 6 milligram / liter

(COD) Chemical Oxygen Demand :must be not more than 10 milligram / liter

(T. D.S) Total Dissolved Salts: must be not more than 500milligram / liter

Source: -Environmental Observatory Center  
- Ministry of Health& Population

ملحوظة : الحد المسموح به لكل من :

الأوكسجين المذاب: يجب ان لا يقل عن 5 مجم / لتر

الأوكسجين البيولوجى الممتص : يجب ان لا يزيد عن 6 مجم/ لتر

الأوكسجين الكيماى الممتص: يجب ان لا يزيد عن 10 مجم / لتر

الأملاح الذائبة الكلية : يجب ان لا تزيد عن 500 ميلجرام /لتر

المصدر : (مركز الرصد البيئى - وزارة الصحة والسكان)

5-21 الميزان المائى (2012/11-06/05)

## 21-5 WATER BALANCE (05/06-11/2012)

Quantity : Billion M<sup>3</sup>/yearالكمية : بالمليار م<sup>3</sup>/سنة

Item	12/11	11/10	10/09	09/08	08/07	07/06	06/05	البيان
<b>Water Resources</b>								<b>الموارد المائية</b>
Share of Nile water	55.50	55.50	55.50	55.50	55.50	55.50	55.50	حصة مياه نهر النيل
Groundwater in Valley & Delta	7.50	6.30	6.30	6.25	6.20	6.10	6.10	المياه الجوفية بالوادي والدلتا
Recycling of agricultural water	9.17	9.30	9.45	9.65	8.00	5.70	5.40	تدوير مياه الصرف الزراعى
Recycling of sewage water	1.30	1.30	1.25	1.10	1.30	1.30	1.20	تدوير مياه الصرف الصحى
Rains & Floods	0.97	1.30	1.30	1.10	1.30	1.30	1.30	الأمطار والسيول
Desalination of sea water	0.06	0.05	0.05	—	0.06	0.06	0.06	تحلية مياه البحر
<b>Total</b>	<b>74.50</b>	<b>73.75</b>	<b>73.85</b>	<b>73.60</b>	<b>72.36</b>	<b>69.96</b>	<b>69.56</b>	<b>الإجمالى</b>
<b>Uses of Water</b>								<b>الاستخدامات المائية</b>
Agriculture	61.50	60.90	61.30	61	60	59.30	59	الزراعة
Waste evaporation from Nile & Canals	2.20	2.10	2.00	2.10	2.10	2.10	2.10	الفاقد بالتبخر من النيل والترع
Drinking and Healthy uses	9.60	9.55	9.35	9.00	6.60	6.50	6.10	الشرب والاستخدامات الصحية
Industry	1.20	1.20	1.20	1.20	1.33	1.15	1.15	الصناعة
River navigation	...	...	...	...	0.20	0.20	0.20	الملاحة النهرية
<b>Total</b>	<b>74.50</b>	<b>73.75</b>	<b>73.85</b>	<b>73.60</b>	<b>70.23</b>	<b>69.25</b>	<b>68.55</b>	<b>الإجمالى</b>

Source : Ministry of Water Resources &amp; Irrigation

المصدر : وزارة الموارد المائية والرى

21- 6 وزن و كمية القمامة طبقا للجهة التي قامت بجمعها والتخلص منها بالمحافظات عام 2012

## 21- 6 RABISH WEIGHT &amp; QUANTITY ACCORDING TO AUTHORITIES THAT COLLECTED AND GOT RID OF IT, BY GOVERNORATE IN 2012

Governorates	اجمالي كمية القمامة <sup>(1)</sup> Total Rabish Quantity <sup>(1)</sup>		Authority That Gets Rid of Rabish الجهة التي قامت بالتخلص من القمامة						المحافظات
			جامعو القمامة Rabish Collectors		شركات جمع القمامة Rabish Collecting Companies		المحليات Municipalities		
	ألف متر مكعب (000)M <sup>3</sup>	ألف طن (000)Ton	ألف متر مكعب (000)M <sup>3</sup>	ألف طن (000)Ton	ألف متر مكعب (000)M <sup>3</sup>	ألف طن (000)Ton	ألف متر مكعب (000)M <sup>3</sup>	ألف طن (000)Ton	
<b>Total</b>	<b>114 388</b>	<b>79 538</b>	<b>51 975</b>	<b>14 397</b>	<b>6 236</b>	<b>7 211</b>	<b>56 175</b>	<b>57 930</b>	<b>الاجمالي</b>
Cairo	49 321	5 065	45 895	968	1 676	2 959	1 750	1 138	القاهرة
Alexandria	2 592	53	-	-	2 291	50	301	3	الاسكندرية
Port Said	695	38 474	178	90	-	-	517	38 384	بورسعيد
Suez	93	1 464	-	0	5	1 434	89	30	السويس
Damietta	1 041	123	-	-	404	1	637	123	دمياط
Dakahlia	728	453	9	1	15	212	704	240	الدقهلية
Sharkia	845	1 344	-	-	5	575	839	768	الشرقية
Kalyoubia	494	1 025	128	0	83	263	284	762	القليوبية
Kafr El Sheikh	21 199	5 596	5	1 825	-	-	21 193	3 771	كفر الشيخ
Gharbia	888	95	6	0	295	43	587	51	الغربية
Menoufia	23 733	1 261	-	-	-	12	23 733	1 249	المنوفية
Behera	2 046	350	11	-	0	11	2035	339	البحيرة
Ismailia	86	539	1	10	-	-	85	529	الاسماعيلية
Giza	7 400	14 039	5 735	11 469	1 186	1 517	479	1 053	الجيزة
Beni Suef	204	113	1	2	44	64	160	46	بنى سويف
Fayoum	492	417	0	30	-	-	492	387	الفيوم
Menia	240	1 099	-	0	-	-	240	1 098	المنيا
Asyout	213	75	7	-	22	-	184	75	اسيوط
Suhag	866	246	-	-	-	-	866	246	سوهاج
Qena	266	72	-	-	-	-	266	72	قنا
Aswan	73	172	-	-	28	25	45	147	اسوان
Luxor	163	18	-	0	16	3	147	15	الاقصر
Red Sea	178	13	-	-	164	13	14	-	البحر الاحمر
El Wadi El Gidid	46	9	-	-	-	-	46	9	الوادى الجديد
Matrouh	245	165	-	-	-	-	245	165	مطروح
North Sinai	8	39	-	-	-	30	8	9	شمال سيناء
South Sinai	234	7 220	-	-	3	-	231	7 220	جنوب سيناء

(1) The kind of garbage in tones differs from the kind of Rabish in cubic metre.

Source : CAPMAS

(1) نوعية القمامة الواردة بالطن تختلف عن نوعية القمامة الواردة بالمتر المكعب

المصدر : الجهاز المركزى للتعبئة العامة و الاحصاء

## 21 - 7 المخلفات وإعادة تدوير قش الأرز المنزوع في بعض المحافظات (2010/2009 - 2007/2006)

## 21-7 WASTE &amp; RECYCLING RICE STRAW CULTIVATED IN SOME GOVERNORATES (2006/2007 - 2009/2010)

Governorates	2010/2009		2009/2008		2008/2007		2007/2006		المحافظات
	كمية القش المدورة	كمية القش المنتجة	كمية القش المدورة	كمية القش المنتجة	كمية القش المدورة	كمية القش المنتجة	كمية القش المدورة	كمية القش المنتجة	
	Recycled Straw Quantity	Produced Straw Quantity	Recycled Straw Quantity	Produced Straw Quantity	Recycled Straw Quantity	Produced Straw Quantity	Recycled Straw Quantity	Produced Straw Quantity	
Total	1 969 701	2 189 086	2 110 408	2 453 595	2 506 768	3 095 162	2 687 149	3 163 139	الإجمالي
Alexandria	348	352	4 298	4 298	11 218	11 218	7 707	7 707	الاسكندرية
Port said	23 329	31 106	13 167	30 267	20 235	43 735	0	0	بورسعيد
Damietta	94 633	112 870	128 114	129 446	58 085	133 322	78 872	132 276	دمياط
Dakahlia	534 170	574 714	600 000	720 000	347 092	456 517	414 153	458 359	الدقهلية
Sharkia	284 688	373 796	216 312	430 274	975 756	1 082 706	1 066 316	1 116 842	الشرقية
Kaliobia	7 249	10 562	16 607	19 880	...	...	20 897	56 880	القليوبية
Kafr El Sheikh	553 284	553 284	690 500	550 000	420 475	548 958	464 751	542 938	كفر الشيخ
Gharbia	149 886	209 786	128 840	253 630	277 074	343 838	298 215	362 244	الغربية
Menoufia	-	-	-	-	5 529	7 866	20 624	29 042	المنوفية
Behera	310 038	310 038	310 078	310 078	371 884	437 502	296 299	432 356	البحيرة
Ismailia	6 460	6 840	...	3 230	4 420	7 500	4 315	6 495	الاسماعيلية
Beni suef	216	290	2 492	2 492	-	-	-	-	بنى سويف
Elwadi Elgidid	5 400	5 448	-	-	-	-	-	-	الوادى الجديد
Luxor	-	-	...	...	15 000	22 000	15 000	18 000	الأقصر

Source : Ministry of State for Local Development

المصدر : وزارة الدولة للتنمية المحلية

## 21 - 8 التوزيع القطاعي لاستهلاك المنتجات البترولية والغاز الطبيعي (2012 / 2011)

## 21- 8 SECTORIAL DISTRIBUTION OF PETROLEUM PRODUCTS &amp; NATURAL GAS CONSUMPTION (2011/ 2012)

Sectors	القطاع من إجمالي المنتجات والغازات				القطاعات
	%	إجمالي المنتجات والغازات	غاز طبيعي	إجمالي المنتجات	
Total	100	73 231	39 218	34013	الإجمالي العام
Tourism	3.8	2 816	-	2816	السياحة
Agriculture & Irrigation	2.9	2 128	-	2128	الزراعة والرى
Roads & Contracting	2.6	1 879	-	1879	الطرق والمقاولات
Industry <sup>(1)</sup>	21.4	15 685	11 079	4606	الصناعة <sup>(1)</sup>
Transport	15.6	11 408	404	11004	النقل
Electricity	39.6	28 982	22 301	6681	الكهرباء
Petroleum	6.8	4 964	4 290	674	البتروال
Housing /Commercial <sup>(2)</sup>	7.3	5 369	1144	4225	المنزلى /التجارى <sup>(2)</sup>

(1) Includes industry sectors (Industry - Fertilizers - Cement and refractories)

(1) يشمل قطاعات (الصناعة - الأسمدة - أسمنت وحراريات)

(2) Gas consumption includes tourist hotels, restaurants, bakeries, and senior

(2) إستهلاك الغاز يشمل إستهلاك الفنادق السياحية، المطاعم، المخازن، وكبار المستهلكين التجاريين

Sources : Ministry of Petroleum &amp; Mineral Resources

المصدر : وزارة البترول والثروة المعدنية

21-9 كمية الإنبعاثات من غاز ثاني أكسيد الكربون الناتجة عن الإستهلاك القطاعي للمنتجات البترولية والغاز الطبيعي (2012 / 2013)

21-9 EMISSIONS OF CARBON DIOXIDE RESULTING FROM THE SECTORIAL CONSUMPTION OF PETROLEUM PRODUCTS & NATURAL GAS (2012/2013)

Unit:Mill Tons	الوحدة: مليون طن		
Sector	%	2013 / 2012	القطاع
<b>Total</b>		<b>197.0</b>	<b>الإجمالي</b>
Tourism	4.6	9.04	السياحة
Agriculture and Irrigation	3.4	6.68	الزراعة والري
Roads & Contracting	2.2	4.42	الطرق والمقاولات
Industry <sup>(1)</sup>	17.3	33.99	الصناعة <sup>(1)</sup>
Transport	17.8	34.98	النقل
Electricity	40.1	79.02	الكهرباء
Petroleum	6.7	13.27	البترول
Domestic / Commercial	7.9	15.59	المنزلي / التجاري

(1) Excludes fertilizer factories natural gas consumption, where gas is used as a raw material & not as an energy source

(1) لا يشمل استهلاك مصانع الأسمدة حيث أن الغاز يستخدم كمادة خام وليس كمصدر طاقة

21-10 السيارات المحولة للعمل بالغاز الطبيعي (12/11-06/05)

21-10 NO.OF VEHICLES CONVERTED TO NATURAL GAS(05/06 -11/12 )

Unit : Car	الوحدة : سيارة	
Years	No.of cars عدد السيارات	السنوات
2005 / 2006	8 388	2006 / 2005
2006 / 2007	11 417	2007 / 2006
2007 / 2008	11 715	2008 / 2007
2008 / 2009	17 595	2009 / 2008
2009 / 2010	23 595	2010 / 2009
2010 / 2011	22 680	2011 / 2010
2011 / 2012	16 809	2012 / 2011

21-11 متوسط نصيب الفرد من كمية انبعاث غاز ثاني أكسيد الكربون (2012-2008)

21-11 per capita of quantity CO2 emission (2008- 2012)

Unit : Ton/Year	الوحدة:طن/سنة		
Year	متوسط نصيب الفرد من ثاني أكسيد الكربون per capita CO2	كمية الانبعاثات من ثاني أكسيد الكربون Quantity emissions of CO2	السنة
2008	2.93	159	2008
2009	2.80	217	2009
2010	3.88	226	2010
2011	3.88	226	2011

Sources : Ministry of Petroleum & Mineral Resources

المصدر : وزارة البترول والثروة المعدنية

نسب مساحة المحميات البحرية في مصر حتى عام 2013  
 Percentage of Marine Protected Areas in Egypt up to 2013

Figure No. (21-1-1)

جدول رقم (1-1-21)

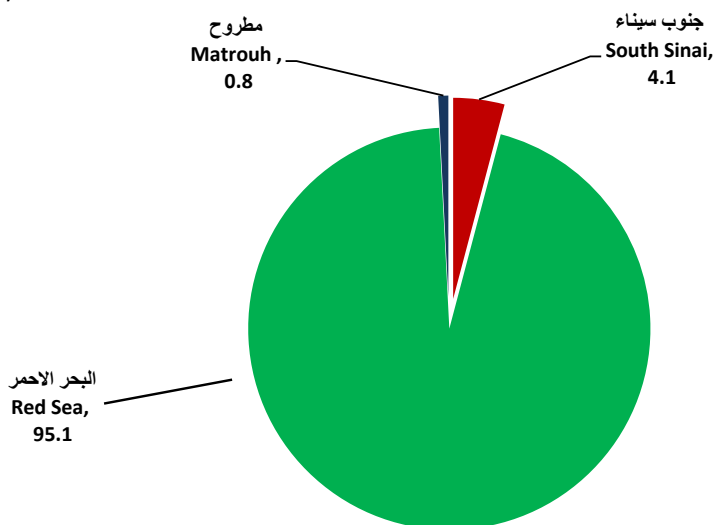

Figure No. (21-1-2)

جدول رقم (2-1-21)

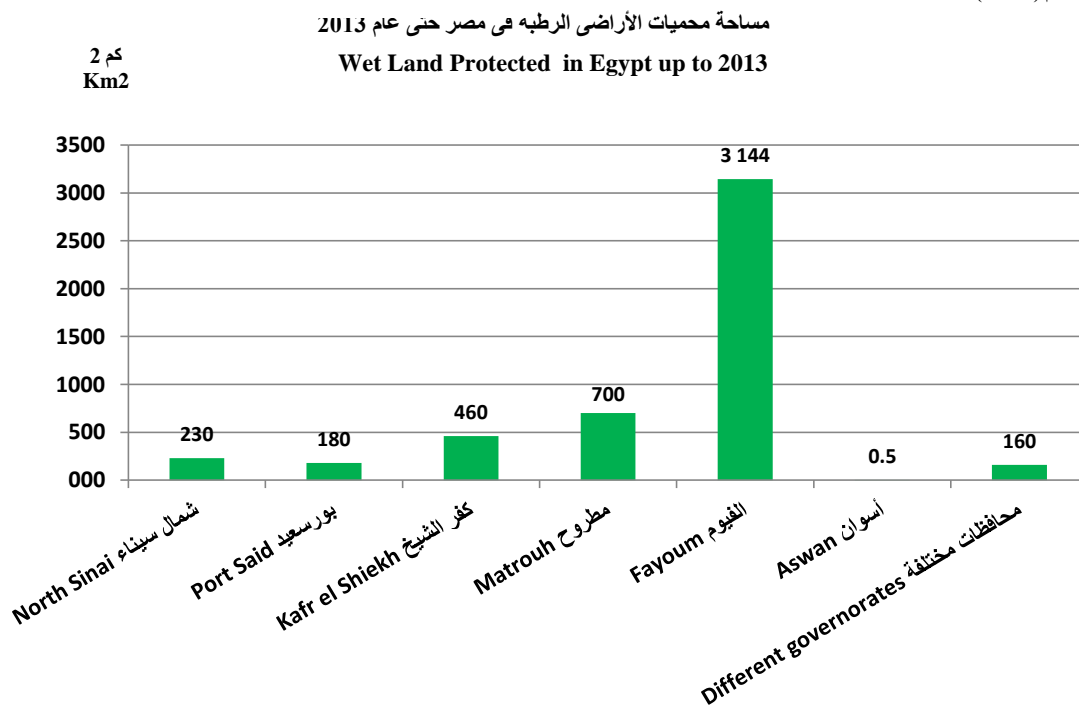
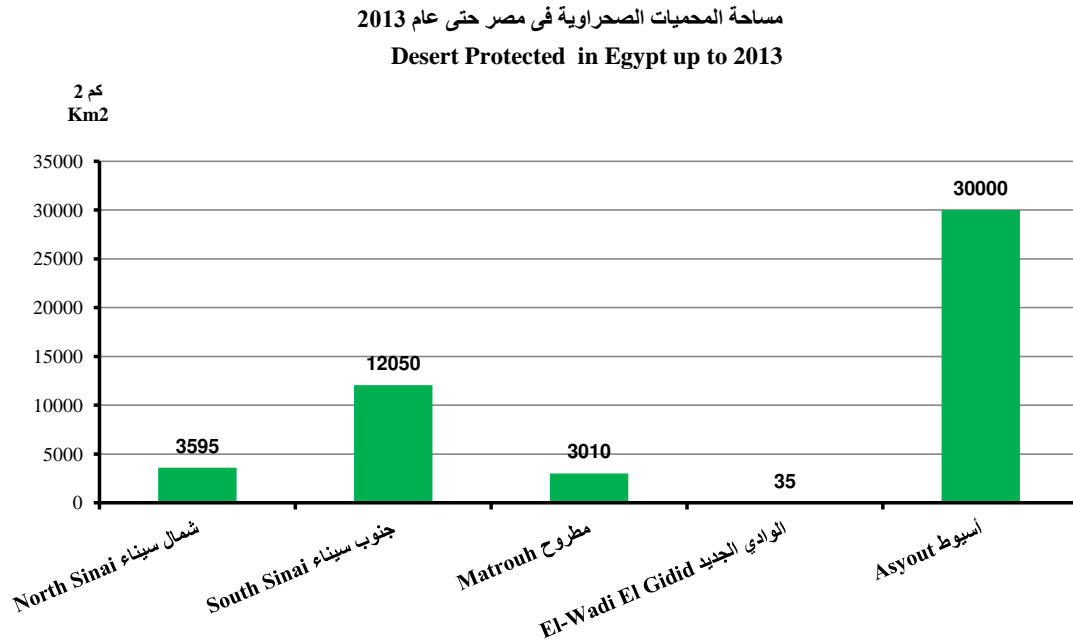



Figure No. (21-1-3)

جدول رقم (3-1-21)



Source : EAA

المصدر: جهاز شئون البيئة

Figure (21-2)

التوزيع القطاعى لاستهلاك المنتجات البترولية والغاز (2012/2011)

شكل رقم (2-21)

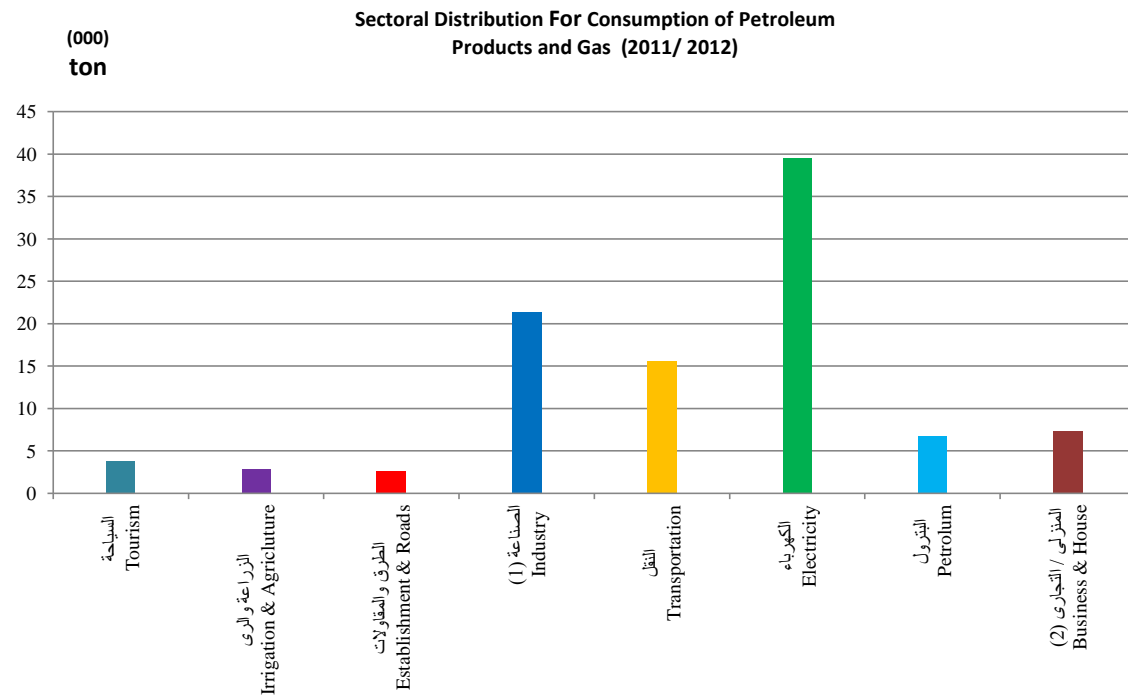

Sources : Ministry of Petroleum & Mineral Resources

المصدر: وزارة البترول والثروة المعدنية

Figure No. (21-3)

جدول رقم (3-21)

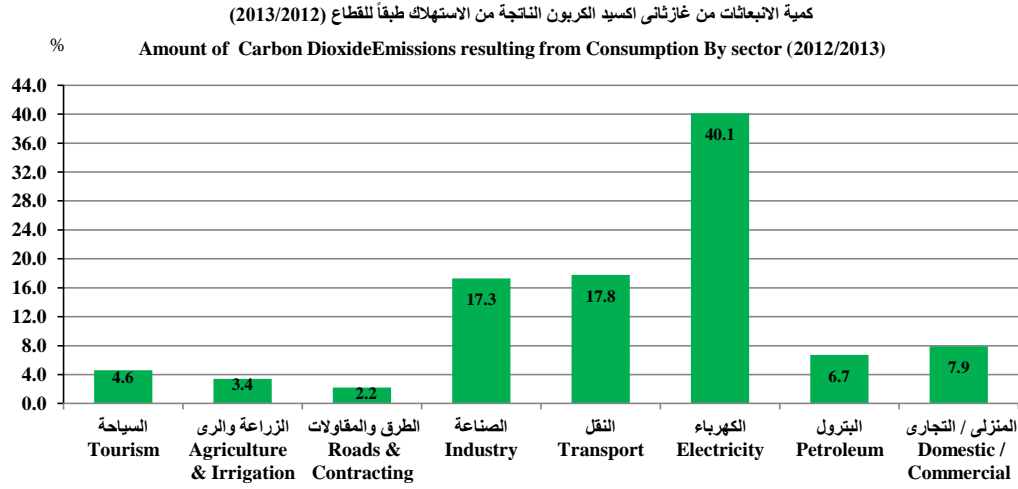

Figure No.(21-4)

عدد السيارات المحولة للغاز الطبيعي (2012/2011 - 2006/2005)

جدول رقم (4-21)

No.of cars transferred Natural Gas (2005/2006- 2011/2012)

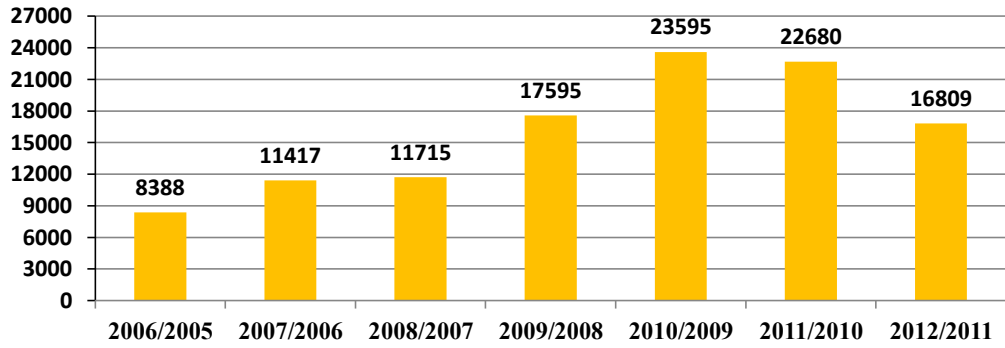
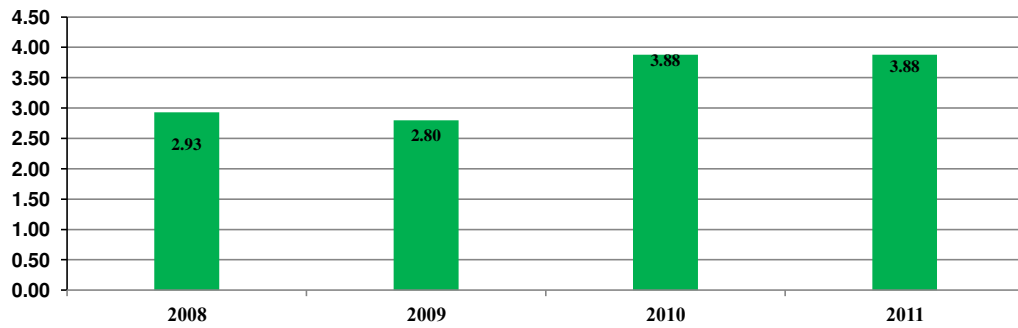

Figure No.(21-5)

متوسط نصيب الفرد من غاز CO2 (2011-2008)

جدول رقم (5-21)

Per capita of CO2 (2008-2011)



## مؤشرات عامة

### بحث الدخل والإنفاق والإستهلاك

( 2013/2012 )

تعتبر أبحاث الدخل والإنفاق والإستهلاك (أبحاث ميزانية الأسرة) أحد المصادر الهامة للبيانات الأساسية التي يعتمد عليها لتوفير العديد من المؤشرات الاقتصادية والاجتماعية للمجتمع حيث كانت تجرى بصفة دورية كل خمس سنوات ، وإعتباراً من عام 2008 / 2009 أصبحت دورية البحث كل سنتين .

والبحث الأخير فى عام 2013/2012 هو البحث الحادى عشر حيث بلغ حجم عينة البحث 24863 أسرة معيشية موزعة على الحضر والريف .

ومن أهم الملامح المميزة لهذا البحث ما يلى :

تقسيم عينة البحث والتي تبلغ حوالى 24863 أسرة معيشية إلى قسمين :

1- عينة جديدة تبلغ 16094 أسرة معيشية .

يتم فى هذه العينة دراسة الإختلافات المكانية (محافظات حضرية – حضر بحرى – حضر قبلى – ريف بحرى – ريف قبلى – محافظات الحدود) وكذا الإختلافات المتعلقة بخصائص الأسرة المعيشية وحجم الأسرة والحالة التعليمية لرئيس الأسرة ... إلخ) .

2- عينة تتبعية من بحث 2009/2008 تبلغ 8769 أسرة تم بحثها للتعرف بدقه على التغيرات التى طرأت على مستوى معيشتها .

يتم فى هذه العينة تتبع إنفاق وإستهلاك ودخل الأسرة من فترة لأخرى وعلية يتم قياس التغير الذى طرأ على مستوى معيشة الأسرة عبر الزمن بدرجة عالية من الدقة ونظراً لأن البحث التتبعى سوف يستمر مستقبلاً بإستخدام نفس العينة فإنه يتم الإعتماد على نتائجه فى قياس إتجاهات التغير مع الزمن فى مستويات وأنماط إنفاق الأسرة المصرية .

إضافة بعض الأسئلة لإستمارة البحث لجمع بيانات هامة عن :

1- مدى توافر الخدمات الصحية لرصد مستوى إتاحة الرعاية الصحية فى المجتمع المصرى وذلك بإضافة بند التحويلات العينية للأسرة خلال السنة بهدف رصد المساعدات التى تحصل عليها الأسرة من الحكومة ، الهيئات ... الخ .

2- التعرف على المنفذ الرئيسى للحصول على الأقمشة والملابس والأحذية لمعرفة درجة مستوى معيشة الأسرة .

**Public Indicators**  
**INCOME, EXPENDITURE & CONSUMPTION SURVEY**  
**(2012/2013)**

Income, Expenditure and Consumption Surveys (household budget surveys) are considered one of the important basic data sources which provide numerous economic, and social indicators of the society as these surveys are periodically conducted every 5 years starting from year 2008 the periodicity changed into 2 years.

The last survey 2012/2013 is the Eleventh survey. It extends to include 24863 households,

The basic features of this survey are as follows:

**1- Dividing survey sample of 24863 households into two sections:**

**A. New sample of 16094 households**

In this sample spatial differences are being studied (urban governorates – lower urban – upper urban – lower rural – upper rural – boundary governorates) also differences related to household characteristics, household size and educational status of household head ... etc).

**B. Longitudinal sample from 2008/2009 survey of 8769 household, being surveyed in order to identify accurate changes that occurred upon its standard of living.**

In this sample income, consumption and expenditure are being following from one period to another, therefore change which took place in the household standard of living over time are being measured accurately. As a result of longitudinal survey will be continued in the future using the same sample, it depend on its result in measuring the directions changes over time in the Egyptian household expenditure levels and patterns.

- 2- Adding some questions to the survey form to collect an important data about:**
- a) Expenditure items measurement on both medical care and education for the individual not for the household to make use of it in identifying the real level of average expenditure on these services according to number of beneficiaries and the addition of item-kind transfers to the family during the year in order to monitor aid obtained by the family of the government, bodies ... etc**
  - b) The Identify the main port for textiles, clothing and footwear to know the degree of the standard of living of the family.**

22-1 متوسط الدخل السنوي للأسرة بحضر وريف الجمهورية طبقاً لمصادر الدخل (2004/2005-2008/2009-2011/2010-2012/2013)

الوحدة: بالجنيه

2009/2008			2005/2004			مكان الإقامة	مصادر الدخل
الجملة	ريف	حضر	الجملة	ريف	حضر		
Total	Rural	Urban	Total	Rural	Urban		
20 254.1	17 506.6	23 556.2	13 457.9	11 081.4	16 170.0	1	إجمالي
46 857	25 576	21 281	47 095	25 100	21995	2	عدد الأسر
218 759	128 929	89 830	207 029	117 253	89776	3	عدد الأفراد
<b>14 612.0</b>	<b>13 162.6</b>	<b>16 353.9</b>	<b>10 037.8</b>	<b>8 580.5</b>	<b>11 700.9</b>	4	الدخل من العمل
8 422.4	6 375.3	10 882.5	5 714.9	3 872.6	7 817.4	5	الأجور والمرتبات
2 895.6	4 708.4	717.0	1 994.5	3 416.4	372.0	6	المشروعات الزراعية
3 294.0	2 078.9	4 754.4	2 328.4	1 291.5	3 511.6	7	المشروعات غير الزراعية
<b>643.0</b>	<b>462.1</b>	<b>860.5</b>	<b>504.3</b>	<b>279.2</b>	<b>761.2</b>	8	الدخل من الممتلكات
221.9	79.6	392.9	201.4	44.6	380.2	9	الممتلكات المالية
421.0	382.5	467.5	302.9	234.6	381.0	10	الممتلكات غير المالية
<b>2 037.9</b>	<b>1 768.8</b>	<b>2 361.4</b>	<b>1 085.4</b>	<b>1 107.7</b>	<b>1 059.9</b>	11	القيمة الإيجارية التقديرية للمسكن
<b>2 961.2</b>	<b>2 112.2</b>	<b>3 980.4</b>	<b>1 830.4</b>	<b>1 113.9</b>	<b>2 648.0</b>	12	التحويلات الجارية
2 738.7	1 895.3	3 752.3	1 691.2	1 005.2	2 474.0	13	التحويلات النقدية
222.5	217.9	228.1	139.2	108.7	173.9	14	التحويلات السلعية

ملاحظة: ثلاث أبحاث ميدانية للدخل والإنفاق والاستهلاك لهذه السنوات

المصدر: الجهاز المركزي للتعبئة العامة والأحصاء

Statistical Yearbook - Public Indicators

22-1 ANNUAL AVERAGE OF HOUSEHOLD INCOME IN URBAN & RURAL BY INCOME SOURCE (2004/2005 -2008/2009- 2010/2011 - 2012/2013)

Unit: L.E.

Sources Income	Residence Place	2013/2012			2011/2010		
		الجملة	ريف	حضر	الجملة	ريف	حضر
		Total	Rural	Urban	Total	Rural	Urban
1	<b>Total</b>	<b>30 491.7</b>	<b>26 844.4</b>	<b>35 004.0</b>	<b>25 352.7</b>	<b>21 369.6</b>	<b>30 205.1</b>
2	No. of H.H.	15 057	8 326	6 731	15 439	8 479	6 960
3	No. of HH Members	65 169	38 326	26 842	68 208	39 588	28 620
4	<b>Income From Work</b>	<b>21 452.8</b>	<b>19 614.2</b>	<b>23 727.3</b>	<b>17 849.9</b>	<b>15 857.8</b>	<b>20 276.7</b>
5	Wages and Salaries	27 856.1	11 184.0	16 672.1	10 972.1	8 533.3	13 943.2
6	Agricultural Enterprises	5 766.9	5 242.6	524.3	2 862.6	4 648.0	687.4
7	Non agricultural Enterprises	9 718.6	3 187.7	6 530.9	4 015.2	2 676.5	5 646.1
8	<b>Real Estate &amp; Financial Possessions</b>	<b>761.4</b>	<b>534.4</b>	<b>1 042.1</b>	<b>780.8</b>	<b>420.0</b>	<b>1 220.3</b>
9	Financial	190.4	64.2	346.5	268.1	71.0	508.1
10	Non Financial possessions	571.0	470.2	695.6	512.7	349.0	712.2
11	<b>Imputed Rent of Owner -Occupied</b>	<b>3 176.3</b>	<b>2 733.2</b>	<b>3 724.5</b>	<b>2 693.6</b>	<b>2 233.2</b>	<b>3 254.6</b>
12	<b>Current Transfers</b>	<b>5 101.3</b>	<b>3 962.6</b>	<b>6 509.9</b>	<b>4 028.4</b>	<b>2 858.6</b>	<b>5 453.5</b>
13	Cash transfers	4 622.7	3 560.0	5 937.3	3 571.3	2 475.2	4 906.7
14	Commodities	478.6	402.6	572.7	457.1	383.4	546.8

NOTE: Three field researches for Income,Expenditure and consumption for these years.

Source: CAPMAS

Statistical Yearbook - Public Indicators

22-2 PERCENTAGE OF ANNUAL HOUSEHOLD EXPENDITURE BY EXPENDITURE GROUPS (2012/2013)

%

Expenditure Groups	الجملة Total	100000 +	75000-	50000-	30000-	25000-	20000-	17000-	15000-	13000-
1 <u>Food and Non- Alcoholic Beverages</u>	37.6	17.5	22.8	28.9	36.4	40.2	41.7	43.0	44.3	45.0
2 Bread and cereals	5.0	2.0	2.6	3.4	4.8	5.5	5.9	6.0	6.2	6.3
3 Meat	11.0	5.6	7.0	9.0	10.9	11.7	11.8	12.4	12.6	12.7
4 Fish	2.5	1.4	1.8	2.1	2.7	2.7	2.8	2.7	2.5	2.6
5 Milk , cheese	4.9	2.6	3.4	4.1	4.9	5.3	5.3	5.4	5.6	5.5
6 Oils and fats	2.5	1.0	1.5	1.8	2.3	2.6	2.9	3.0	3.2	3.3
7 Fruit	2.6	1.5	1.9	2.3	2.6	2.8	2.8	2.9	2.9	2.9
8 Vegetables	5.5	1.5	2.3	3.3	5.0	6.0	6.5	6.8	7.3	7.5
9 Sugar,Jam, honey ,chocolate and confectionery	1.4	0.8	1.0	1.1	1.3	1.4	1.5	1.6	1.7	1.7
10 Other food products	0.7	0.3	0.4	0.5	0.6	0.7	0.8	0.8	0.9	0.9
11 Non-alcoholic beverages	1.4	0.8	1.0	1.2	1.3	1.4	1.4	1.5	1.5	1.6
12 <u>Alcoholic Beverages, Tobacco &amp;Narcotics</u>	4.1	1.3	1.9	2.7	4.5	4.7	4.8	4.8	4.1	3.8
13 <u>Clothing and Footwear</u>	5.4	4.2	4.9	5.3	5.7	5.8	5.6	5.4	5.1	4.9
14 Clothing	0.2	0.0	0.1	0.1	0.2	0.2	0.3	0.3	0.3	0.3
15 Garments	3.7	3.0	3.6	3.8	4.0	4.0	3.9	3.7	3.4	3.1
16 Other&clothing accessories	0.2	0.1	0.1	0.1	0.2	0.2	0.2	0.2	0.2	0.2
17 Cleaning,repair rent of clothes	0.2	0.4	0.3	0.2	0.2	0.2	0.2	0.2	0.2	0.2
18 Footwear	1.0	0.7	0.9	1.0	1.1	1.1	1.1	1.0	1.0	1.0
19 Used Garments	0.0	0.0	0.0	0.0	0.0	0.0	0.0	0.0	0.0	0.0

Continued



Statistical Yearbook - Public Indicators

22-2 PERCENTAGE OF ANNUAL HOUSEHOLD EXPENDITURE BY EXPENDITURE GROUPS (2012/2013)  
(CONT.)

%

Expenditure Groups	الجملة Total	100000 +	75000-	50000-	30000-	25000-	20000-	17000-	15000-	13000-
20 <u>Housing, water, electricity, gas &amp; other Fuels</u>	18.1	20.3	16.7	16.5	15.9	17.4	18.7	19.8	20.9	22.0
21 Actual rentals	1.3	1.1	1.0	0.7	1.2	1.3	1.5	1.6	1.5	1.8
22 Imputed rentals	12.7	16.3	13.1	12.2	10.8	11.9	12.9	13.4	14.4	15.1
23 Maintenance & repair of dwelling	0.6	0.7	0.6	0.8	0.7	0.6	0.5	0.4	0.4	0.4
24 Water supply, miscellaneous services relating to the dwelling	1.0	0.8	0.7	0.8	0.9	1.0	1.1	1.2	1.2	1.2
25 Electricity, gas & other fuels	2.5	1.5	1.3	1.8	2.3	2.6	2.8	3.1	3.3	3.4
26 <u>Furnishings, H.H. equipment and routine H.H. maintenance</u>	4.1	5.2	5.5	4.6	3.9	4.0	3.7	3.8	3.7	4.1
27 Furniture, furnishings, carpets & other floor coverings	0.5	1.1	2.0	1.0	0.4	0.3	0.2	0.1	0.2	0.4
28 H.H. textiles	0.4	0.4	0.5	0.6	0.4	0.4	0.3	0.4	0.3	0.3
29 H.H. appliances	0.7	0.9	0.9	0.9	0.8	0.7	0.6	0.5	0.5	0.5
30 Glassware, tableware and household utensils	0.2	0.2	0.3	0.2	0.2	0.2	0.2	0.2	0.2	0.2
31 Tools and equipment for house and garden	0.1	0.1	0.1	0.1	0.1	0.1	0.2	0.2	0.2	0.2
32 Goods and services for routine Household maintenances	2.2	2.6	1.8	1.8	2.0	2.2	2.3	2.4	2.5	2.5
33 Used furniture & H.H. equipment	0.0	0.0	0.0	0.0	0.0	0.0	0.0	0.0	0.0	0.0

Continued

Statistical Yearbook - Public Indicators

22-2 PERCENTAGE OF ANNUAL HOUSEHOLD EXPENDITURE BY EXPENDITURE GROUPS (2012/2013)  
(CONT.)

%

Expenditure Groups	الجملة Total	100000 +	75000-	50000-	30000-	25000-	20000-	17000-	15000-	13000-
34 <u>Health</u>	9.2	7.6	9.8	9.5	10.2	9.3	8.6	8.4	8.7	8.5
Medical products										
35 ,appliances, equipment	4.9	4.1	4.2	4.3	5.3	5.0	4.7	4.7	5.0	4.8
36 Out- patient services	2.8	2.2	2.5	2.7	3.2	2.9	2.8	2.6	2.7	2.5
37 Hospitals services	1.5	1.4	3.2	2.5	1.6	1.5	1.1	1.1	1.0	1.2
38 <u>Transport</u>	5.2	14.0	11.1	7.6	5.1	4.2	3.9	3.5	3.4	3.1
39 Purchase of vehicles	1.0	8.4	5.7	2.0	0.3	0.2	0.1	0.1	0.0	0.0
40 Operation of personal transport equipment	1.1	3.8	3.4	2.6	1.2	0.5	0.4	0.3	0.2	0.2
41 Transport servi.	3.2	1.8	2.0	3.0	3.5	3.5	3.3	3.1	3.1	3.0
42 <u>Communication</u>	2.3	2.6	2.4	2.9	2.6	2.2	2.0	2.0	1.9	1.7
43 <u>Recreation and     Culture</u>	2.0	4.9	4.3	4.3	2.3	1.5	1.2	0.9	0.8	0.7
44 Audio-visual, photographic &information processing equipment	0.3	0.5	0.4	0.5	0.3	0.3	0.2	0.2	0.2	0.2
45 Other major durables for recreation &culture	0.0	0.0	0.0	0.0	0.0	0.0	0.0	0.0	0.0	0.0
46 Other recreatio. items&equipme., gardens & pets	0.1	0.1	0.1	0.1	0.1	0.1	0.1	0.1	0.1	0.0
47 Recreational and cultural services	0.1	0.3	0.2	0.2	0.1	0.1	0.1	0.1	0.0	0.0
48 Newspapers, books,stationery	0.6	0.6	0.6	0.8	0.8	0.6	0.5	0.4	0.3	0.3

Continued

Statistical Yearbook - Public Indicators

22-2 PERCENTAGE OF ANNUAL HOUSEHOLD EXPENDITURE BY EXPENDITURE GROUPS (2012/2013)  
(CONT.)

%

Expenditure groups	الجملة Total	100000 +	75000-	50000-	30000-	25000-	20000-	17000-	15000-	13000-
49 Package holidays	0.9	3.4	3.0	2.7	1.0	0.4	0.3	0.2	0.1	0.2
50 Used durables for culture & recreation	0.0	0.0	0.0	0.0	0.0	0.0	0.0	0.0	0.0	0.0
51 <u>Education</u>	<u>4.0</u>	<u>10.7</u>	<u>8.3</u>	<u>6.8</u>	<u>5.1</u>	<u>3.2</u>	<u>2.4</u>	<u>1.7</u>	<u>1.2</u>	<u>1.0</u>
52 <u>Restaurants and Hotels</u>	<u>3.6</u>	<u>4.0</u>	<u>2.9</u>	<u>3.2</u>	<u>3.5</u>	<u>3.6</u>	<u>3.6</u>	<u>3.8</u>	<u>3.8</u>	<u>3.9</u>
53 Catering Services	3.5	3.8	2.6	3.0	3.4	3.5	3.6	3.7	3.8	3.9
54 Accommodation services	0.1	0.2	0.3	0.2	0.1	0.1	0.0	0.1	0.0	0.0
55 <u>Miscellaneous goods and services</u>	<u>3.1</u>	<u>2.6</u>	<u>2.7</u>	<u>3.2</u>	<u>3.2</u>	<u>3.1</u>	<u>3.1</u>	<u>3.1</u>	<u>3.0</u>	<u>2.9</u>
56 Personal care	2.1	1.5	1.5	1.8	2.2	2.2	2.3	2.3	2.3	2.2
57 Personal Effects N.E.C	0.3	0.5	0.3	0.4	0.4	0.3	0.3	0.2	0.2	0.2
58 Other services ( not classified )	0.5	0.6	0.8	0.9	0.6	0.4	0.3	0.3	0.3	0.3
59 <u>Total actual consumption (1)</u>	<u>98.7</u>	<u>95.1</u>	<u>93.3</u>	<u>95.4</u>	<u>98.3</u>	<u>99.2</u>	<u>99.3</u>	<u>100.0</u>	<u>101.0</u>	<u>101.6</u>
60 <u>Total in-kind transfer (Recei.)</u>	<u>1.7</u>	<u>0.8</u>	<u>1.3</u>	<u>1.3</u>	<u>1.1</u>	<u>1.4</u>	<u>1.3</u>	<u>1.8</u>	<u>2.8</u>	<u>3.2</u>
61 <u>Total consumption expenditure</u>	<u>97.0</u>	<u>94.2</u>	<u>92.0</u>	<u>94.1</u>	<u>97.2</u>	<u>97.8</u>	<u>98.0</u>	<u>98.2</u>	<u>98.1</u>	<u>98.4</u>
62 <u>Transfer Payments (Non consum. expenditure)</u>	<u>3.0</u>	<u>5.8</u>	<u>8.0</u>	<u>5.9</u>	<u>2.8</u>	<u>2.2</u>	<u>2.0</u>	<u>1.8</u>	<u>1.9</u>	<u>1.6</u>
63 <u>Total household expenditure</u>	<u>100</u>	<u>100</u>	<u>100</u>	<u>100</u>	<u>100</u>	<u>100</u>	<u>100</u>	<u>100</u>	<u>100</u>	<u>100</u>
64 - No. of H.H.	15 057	154	143	635	2 894	2 224	3 072	2 002	1 142	962
65 -No.of individ.	65 169	721	683	3 185	15 134	10 931	14 080	8 318	4 291	3 353

(1) Total actual consumption includes total consumption expenditure and total in kind transfers.

(2) Total family Expenditure is sum proportion of total consumption expenditure + the proportion of payments transfers

Source: CAPMAS

2-22 النسبة المئوية للاتفاق السنوي للأسرة طبقاً لمجموعات الاتفاق (2013/2012)

%

11500-	10000-	9000-	8000-	7000-	6000-	5000-	4000-	3000-	2000-	-2000	مجموعات الإتفاق
45.0	47.0	48.4	50.1	50.2	52.4	61.3	65.2	70.3	111.4	164.2	1 - <u>الطعام والمشروبات غير الكحولية</u>
6.0	6.1	5.6	6.1	5.9	6.1	6.8	6.8	8.5	11.0	8.5	2 - الحبوب والخبز
13.1	13.5	14.3	14.4	14.6	15.3	19.7	23.0	20.7	35.7	42.5	3 - اللحم
2.4	2.3	2.5	2.9	2.4	2.5	2.4	2.3	2.6	4.0	4.8	4 - الأسماك
5.6	5.8	5.9	6.2	6.4	6.8	7.8	8.1	9.3	17.8	43.3	5 - الألبان والجبن
3.2	3.6	3.4	3.8	3.7	3.7	5.3	4.8	5.5	7.3	18.1	6 - الزيوت والدهون
2.8	3.0	3.2	3.2	3.4	3.6	3.8	3.9	4.0	6.7	10.2	7 - الفاكهة
7.6	8.1	8.6	9.1	8.7	9.4	10.1	10.5	12.6	16.7	27.1	8 - الخضراوات
1.8	1.9	1.9	1.9	1.9	1.9	1.9	2.5	3.3	4.7	3.1	9 - السكر، الأغذية السكرية
0.9	0.9	0.9	1.0	1.0	1.1	1.2	1.0	1.4	1.9	3.7	10 - منتجات الأغذية الغير مصنفة تحت بند آخر
1.7	1.7	2.0	1.6	2.1	2.1	2.3	2.3	2.6	5.6	3.0	11 - المشروبات الغير كحولية
3.8	2.8	3.2	1.6	1.0	1.9	0.8	1.7	0.1	0.0	1.0	12 - <u>المشروبات الكحولية والدخان والمكيفات</u>
4.5	4.4	4.2	4.1	3.6	4.2	3.6	4.2	6.7	6.3	16.0	13 - <u>الملابس والأقمشة وأغطية القدم</u>
0.4	0.4	0.4	0.5	0.5	0.7	0.6	0.7	0.8	1.6	0.8	14 - الأقمشة
2.8	2.7	2.5	2.3	2.0	2.1	1.6	1.8	4.2	2.4	9.2	15 - الملابس الجاهزة
0.2	0.2	0.2	0.2	0.2	0.3	0.3	0.3	0.3	0.6	1.2	16 - الملابس الأخرى ومستلزماتها
0.2	0.2	0.3	0.3	0.2	0.4	0.3	0.3	0.5	0.6	2.3	17 - التنظيف، الإصلاح وإنتاج الملابس
0.9	0.8	0.8	0.8	0.7	0.7	0.7	0.7	0.9	0.9	2.4	18 - أغطية القدم
0.0	0.0	0.0	0.0	0.0	0.0	0.1	0.2	0.1	0.0	0.0	19 - الملابس الجاهزة المستعملة

ينبع

تابع 22- النسبة المئوية للاتفاق السنوي للأسرة طبقاً لمجموعات الاتفاق (2013/2012)

											%
11500-	10000-	9000-	8000-	7000-	6000-	5000-	4000-	3000-	2000-	-2000	مجموعات الاتفاق
22.8	23.7	24.0	25.8	26.4	24.3	25.9	27.1	32.7	33.4	46.3	20 - المسكن ومستلزماته
1.9	1.9	1.6	1.9	1.6	1.6	0.9	0.7	1.6	1.6	12.5	21 - الايجارات الفعلية
15.6	16.3	16.5	18.2	19.1	17.1	19.1	20.3	24.2	26.0	14.3	22 - الايجارات المحتسبة
0.3	0.3	0.4	0.2	0.2	0.2	0.1	0.0	0.0	0.0	0.0	23 - صيانة واصلاح المسكن
1.3	1.3	1.5	1.6	1.4	1.3	1.4	1.6	1.5	1.4	3.7	24 - المياه والخدمات المتنوعة المتصلة بالمسكن
3.7	3.9	4.0	4.0	4.1	4.1	4.4	4.5	5.3	4.5	15.8	25 - الكهرباء والغاز أنواع الوقود الأخرى
4.3	3.9	3.6	5.6	3.7	6.8	5.3	4.9	43.0	4.7	71.6	26 - الأثاث والتجهيزات والمعدات المنزلية وأعمال الصيانة الاعتيادية
0.2	0.2	0.1	1.0	0.0	1.4	0.0	0.0	16.2	0.0	0.4	27 - الأثاث التجهيزات والسجاد وأغطية الأرضيات الأخرى
0.3	0.3	0.3	0.8	0.3	0.6	0.4	0.5	5.2	0.9	0.2	28 - المفروشات المنزلية
0.8	0.5	0.3	0.6	0.1	1.3	0.8	1.0	6.9	0.0	30.6	29 - الاجهزة المنزلية
0.2	0.2	0.2	0.3	0.2	0.5	0.2	0.2	10.6	0.2	0.4	30 - الادوات الزجاجية وأدوات المائدة والادوات المنزلية
0.2	0.2	0.2	0.2	0.2	0.2	0.3	0.2	0.3	0.2	0.5	31 - ادوات ومعدات المنازل والحدائق
2.6	2.6	2.7	2.6	2.8	2.7	3.3	3.0	3.6	3.4	7.2	32 - السلع والخدمات المستخدمة في أعمال النظافة والصيانة الاعتيادية
0.0	0.0	0.0	0.0	0.1	0.0	0.3	0.0	0.2	0.0	32.4	33 - الأثاث والتجهيزات والمعدات المنزلية المستعملة

تابع 2-22 النسبة المئوية للانفاق السنوى للأسرة طبقاً لمجموعات الانفاق (2013/2012)

											%
11500-	10000-	9000-	8000-	7000-	6000-	5000-	4000-	3000-	2000-	-2000	مجموعات الإنفاق
9.0	8.5	9.4	10.4	11.4	12.7	13.2	12.2	12.5	20.6	82.2	34 - الخدمات والرعاية الصحية
5.6	5.3	6.2	7.0	7.0	8.8	9.5	8.8	9.2	16.1	55.2	35 المنتجات والأجهزة والمعدات الطبية
2.4	2.6	2.4	2.8	3.0	3.5	3.6	2.4	3.3	4.5	26.9	36 - خدمات مرضى العيادات الخارجية
0.9	0.7	0.8	0.6	1.3	0.4	0.1	1.0	0.0	0.0	0.2	37 -خدمات المستشفيات
3.0	2.6	2.6	2.4	2.9	2.5	2.2	2.3	3.0	2.4	7.9	38 - الانتقالات والنقل
0.0	0.0	0.0	0.0	0.0	0.0	0.0	0.0	0.0	0.0	0.0	39 - شراء المركبات
0.1	0.1	0.0	0.0	0.0	0.0	0.0	0.0	0.0	0.0	0.0	40 - تشغيل معدات النقل الشخصي
2.8	2.5	2.6	2.4	2.8	2.5	2.2	2.3	3.0	2.4	7.9	41 - خدمات النقل
1.7	1.6	1.5	1.1	1.5	1.3	0.9	0.5	0.7	0.4	1.5	42 - الاتصالات
0.5	0.4	0.4	0.4	0.4	0.4	0.1	0.6	1.9	0.0	5.6	43 - الثقافة والترفيه
0.2	0.1	0.2	0.1	0.2	0.3	0.1	0.4	1.5	0.0	5.6	44 - معدات الصوت والصورة ومعدات التصوير وتجهيز المعلومات
0.0	0.0	0.0	0.0	0.0	0.0	0.0	0.0	0.0	0.0	0.0	45 - السلع المعمرة الرئيسية الأخرى المعدة للثقافة والترفيه
0.0	0.0	0.0	0.0	0.0	0.0	0.0	0.0	0.0	0.0	0.0	46 - الإصناف والمعدات الترفيهية الأخرى والحدائق والحيوانات الأليفة
0.1	0.1	0.0	0.1	0.0	0.0	0.0	0.0	0.3	0.0	0.0	47 - الخدمات الثقافية والترفيهية
0.2	0.2	0.1	0.1	0.1	0.0	0.0	0.0	0.0	0.0	0.0	48 - الصحف والكتب والأدوات الكتابية

تابع 2-22 النسبة المئوية للانفاق السنوي للأسرة طبقاً لمجموعات الإنفاق (2013/2012)

											%
11500-	10000-	9000-	8000-	7000-	6000-	5000-	4000-	3000-	2000-	-2000	مجموعات الإنفاق
0.0	0.0	0.0	0.1	0.0	0.0	0.0	0.0	0.0	0.0	0.0	49 - الرحلات السياحية
0.0	0.0	0.0	0.0	0.1	0.0	0.0	0.1	0.0	0.0	0.0	50 - السلع المعمرة المعدة للثقافة والترفيه المستعملة
<u>0.6</u>	<u>0.6</u>	<u>0.4</u>	<u>0.3</u>	<u>0.2</u>	<u>0.0</u>	<u>0.1</u>	<u>0.0</u>	<u>0.1</u>	<u>0.0</u>	<u>0.0</u>	51 - التعلیم
<u>3.9</u>	<u>4.4</u>	<u>4.1</u>	<u>3.7</u>	<u>4.0</u>	<u>4.9</u>	<u>4.5</u>	<u>5.6</u>	<u>4.5</u>	<u>6.0</u>	<u>3.3</u>	52 - المطاعم والفنادق
3.9	4.3	4.1	3.7	4.0	4.9	4.5	5.6	4.5	6.0	3.3	53 - الوجبات الجاهزة
0.0	0.0	0.0	0.0	0.0	0.0	0.0	0.0	0.0	0.0	0.0	54 - خدمات الإقامة
<u>2.9</u>	<u>2.6</u>	<u>2.5</u>	<u>2.2</u>	<u>2.2</u>	<u>3.2</u>	<u>1.9</u>	<u>1.9</u>	<u>2.2</u>	<u>2.3</u>	<u>7.7</u>	55 - السلع والخدمات المتنوعة
2.2	2.2	2.2	2.0	2.0	2.1	1.7	1.7	2.1	1.7	4.2	56 - العناية الشخصية -الامتعة الشخصية
0.2	0.1	0.1	0.1	0.1	0.0	0.1	0.0	0.1	0.0	0.8	57 - الغير مصنفة في مكان آخر
0.3	0.2	0.1	0.1	0.1	1.0	0.1	0.0	0.0	0.6	2.8	58 - الخدمات الآخري الغير مصنفة تحت بند آخر
<u>101.9</u>	<u>102.5</u>	<u>104.4</u>	<u>107.9</u>	<u>107.5</u>	<u>114.5</u>	<u>119.8</u>	<u>126.1</u>	<u>177.7</u>	<u>187.6</u>	<u>407.5</u>	59 - إجمالي الاستهلاك الفعلي (1)
<u>3.9</u>	<u>4.3</u>	<u>5.9</u>	<u>9.6</u>	<u>8.8</u>	<u>15.8</u>	<u>20.7</u>	<u>27.6</u>	<u>78.9</u>	<u>89.2</u>	<u>3.08.8</u>	60 - إجمالي التحويلات العينية (المتنقاه)
<u>98.1</u>	<u>98.2</u>	<u>98.5</u>	<u>98.3</u>	<u>98.7</u>	<u>98.7</u>	<u>99.1</u>	<u>98.5</u>	<u>98.8</u>	<u>98.4</u>	<u>98.7</u>	61 - إجمالي الإنفاق الاستهلاكي
<u>1.9</u>	<u>1.8</u>	<u>1.5</u>	<u>1.7</u>	<u>1.3</u>	<u>1.3</u>	<u>0.9</u>	<u>1.5</u>	<u>1.2</u>	<u>1.6</u>	<u>1.3</u>	62 - المدفوعات التحويلية (إنفاق غير استهلاكي)
<u>100</u>	<u>100</u>	<u>100</u>	<u>100</u>	<u>100</u>	<u>100</u>	<u>100</u>	<u>100</u>	<u>100</u>	<u>100</u>	<u>100</u>	63 - إجمالي الإنفاق العائلي
520	468	216	208	127	103	67	65	32	19	6	64 - عدد الأسر
1 580	1 279	521	442	234	160	101	86	43	21	6	65 - عدد الأفراد

(1) يشتمل إجمالي الاستهلاك الفعلي على إجمالي الإنفاق الاستهلاكي و إجمالي التحويلات العينية

(2) إجمالي الإنفاق العائلي هو مجموع نسبة إجمالي الإنفاق الاستهلاكي + نسبة المدفوعات التحويلات

المصدر: الجهاز المركزي للتعبئة العامة والإحصاء

3-22 متوسط الإنفاق السنوي للأسرة بحضر وريف الجمهورية طبقا لمجموعات الإنفاق  
(2013/2012 - 2011/2010- 2009/2008 - 2005/2004)

الوحدة: بالجنيه

2009/2008			2005/2004			مجموعات الإنفاق
جملة	ريف	حضر	جملة	ريف	حضر	
Total	Rural	Urban	Total	Rural	Urban	
7 659.2	7 311.2	8 077.3	4 996.9	4 557.5	5 498.3	1 الطعام والمشروبات الغير كحولية
1 223.9	1 352.0	1 069.9	809.8	856.9	756.0	2 الحبوب والخبز
1982	1 841.1	2 151.4	1 399.1	1 253.1	1 565.7	3 اللحوم
493.7	620.8	581.3	313.8	253.9	382.2	4 الأسماك والمأكولات البحرية
999.8	837	1195.5	623.1	474.2	793.0	5 الألبان والجبن والبيض
668.8	666.6	671.4	406.3	399.4	414.2	6 الزيوت والدهون
501.9	444.6	570.8	347.1	282.0	421.4	7 الفاكهة
1 060.5	1 079.4	1 037.7	613.6	618.4	608.1	8 الخضار
345.5	335.3	357.8	244.6	227.2	264.5	9 السكر والمربى والعسل والشوكولاته
140.5	125.3	158.7	82.4	69.4	97.3	10 منتجات الأغذية الغير مصنفة
242.6	209.1	282.8	157.1	123.0	195.9	11 المشروبات الغير كحولية
426.5	410.9	445.1	329.3	287.4	377.1	12 المشروبات الكحولية والدخان والمكيفات
1 006.9	928.6	1 101.1	909.3	739.4	1 103.2	13 الملابس والأقمشة وأغطية القدم
58.1	83.8	27.3	64.5	89.0	36.6	14 الأقمشة
677	589.2	782.5	586.6	433.1	761.9	15 الملابس الجاهزة
31.9	34.5	28.9	29.8	28.6	31.1	16 الملابس الأخرى ومستلزماتها
42.6	41.6	43.8	47.9	43.3	53.1	17 التنظيف والإصلاح وإستئجار الملابس
195.4	177.9	216.3	179.7	144.7	219.6	18 أغطية القدم
1.9	1.6	2.3	0.8	0.7	0.9	19 الملابس الجاهزة والمستعملة
3 093.2	2 488.1	3 820.3	1 793.7	1 589.7	2 026.6	20 المسكن ومستلزماته (كهرباء، مياه، غاز والوقود، أخرى)
244.5	56.5	470.4	170.5	37.5	322.3	21 الأيجارات الفعلية
2 102.0	1 819.2	2 441.9	1 122.1	1 139.7	1 102.1	22 الأيجارات المحتسبة
123.5	79.5	176.4	71.5	48.3	97.9	23 صيانة وإصلاح المسكن
190.9	155.5	233.4	124.9	98.1	155.5	24 المياه والخدمات المتنوعة
432.3	377.4	498.2	304.8	266.2	348.8	25 الكهرباء والغاز وأنواع الوقود الأخرى

يتبع



تابع 22-3 متوسط الإنفاق السنوي للأسرة بحضر وريف الجمهورية طبقاً لمجموعات الإنفاق  
(2013/2012 - 2011/2010- 2009/2008 - 2005/2004)

الوحدة: بالجنيه

2009/2008			2005/2004			مجموعات الإنفاق
جملة	ريف	حضر	جملة	ريف	حضر	
Total	Rural	Urban	Total	Rural	Urban	
615.8	501.2	753.5	484.5	364.6	621.4	26 الأثاث والتجهيزات والمعدات المنزلية وأعمال الصيانة الاعتيادية
46.0	35.1	59.2	40.8	24.3	59.7	27 الأثاث والتجهيزات والسجاد وأغطية الارضيات الاخرى
70.2	75.0	64.5	65.4	62.6	68.6	28 المفروشات المنزلية
62.5	49.8	77.7	39.7	28.2	52.8	29 الاجهزة المنزلية
35.0	36.9	32.7	34.4	32.4	36.7	30 الادوات الزجاجية وأدوات المائدة والادوات المنزلية
22.4	23.2	21.4	15.2	16.1	14.2	31 ادوات ومعدات المنازل والحدائق
377.9	279.6	496.1	288.0	200.3	388.2	32 السلع والخدمات المستخدمة في أعمال النظافة والصيانة الاعتيادية
1.8	1.6	1.9	1.0	0.8	1.3	33 الأثاث والتجهيزات والمعدات المنزلية المستعملة
1 118.3	845.7	1 446.0	453.2	314.3	611.6	34 الخدمات والرعاية الصحية
612.4	451.4	805.9	233.4	165.7	310.6	35 المنتجات والاجهزة والمعدات الطبية
323.3	239.4	424.1	170.2	115.5	232.8	36 خدمات مرضى العيادات الخارجية
182.6	154.9	216.0	49.5	33.2	68.2	37 خدمات المستشفيات
776.7	481.8	1131.0	464.8	265.3	692.4	38 الانتقالات والنقل
88.1	44.0	141.1	22.4	8.2	38.8	39 شراء المركبات
195.2	57.8	360.2	143.2	32.9	269.1	40 تشغيل معدات النقل الشخصي
493.4	380.0	629.7	299.1	224.2	384.6	41 خدمات النقل
450.8	287.0	647.8	264.4	112.8	437.5	42 الاتصالات
371.9	232.0	540.1	292.9	137.7	470.1	43 الثقافة والترفيه
37.1	29.5	46.3	32.5	18.7	48.3	44 معدات الصوت والصورة ومعدات التصوير وتجهيز المعلومات
0.2	0.3	0.2	0.8	0.5	1.1	45 السلع المعمرة الرئيسية الاخرى المعده للثقافة والترفيه
9.2	9.0	9.4	10.3	10.5	10.1	46 الاصناف والمعدات الترفيهية الاخرى والحدائق والحيوانات الاليفة
55.2	32.7	82.2	33.6	7.3	63.6	47 الخدمات الثقافية والترفيهية
124.2	91.7	163.3	111.7	73.4	155.4	48 الصحف والكتب والادوات الكتابية
145.3	68.1	238.1	103.7	27.1	191.2	49 الرحلات السياحية المنظمة
0.7	0.7	0.6	0.2	0.1	0.3	50 السلع المعمرة المعده للثقافة والترفيه المستعملة

تابع 22-3 متوسط الإنفاق السنوي للأسرة بحضر وريف الجمهورية طبقاً لمجموعات الإنفاق  
(2005/2004 - 2009/2008 - 2011/2010 - 2013/2012)

الوحدة: بالجنيه

2009/2008			2005/2004			مجموعات الإنفاق
جملة	ريف	حضر	جملة	ريف	حضر	
Total	Rural	Urban	Total	Rural	Urban	
592.1	299.3	944.0	358.9	174.3	569.6	51 التعليم
718.0	559.5	908.7	376.2	254.8	514.6	52 المطاعم والفنادق
708.8	550.4	899.3	369.1	249.4	505.7	53 الوجبات الجاهزة
9.2	9.1	9.4	7.1	5.5	9.0	54 خدمات الإقامة
501.3	397.2	626.4	395.4	266.5	542.6	55 السلع والخدمات المتنوعة
354.2	266.7	459.4	278.9	184.6	386.4	56 العناية الشخصية
70.6	57.0	86.9	63.6	45.1	84.7	57 الامتعة الشخصية الغير مصنفة في مكان آخر
76.5	73.5	80.1	53.0	36.8	71.5	58 الخدمات الاخرى الغير مصنفة تحت بند آخر
17 330.8	14 742.6	20 441.4	11 119.6	9 064.3	13 465.2	59 إجمالي الاستهلاك الفعلي <sup>(1)</sup>
225.0	219.6	231.6	141.5	110.9	176.4	60 إجمالي التحويلات العينية (المتلقاه)
17 105.8	14 523.0	20 209.8	10 978.1	8 953.3	13 288.8	61 إجمالي الإنفاق الاستهلاكي
479.4	490.9	465.6	256.6	207.8	312.2	62 المدفوعات التحويلية (إنفاق غير استهلاكي)
17 585.2	15 013.9	20 675.4	11 234.7	9 161.1	13 601.0	63 إجمالي الإنفاق العائلي <sup>(2)</sup>
46 857	25 576	21 281	47 095	25 100	21 995	64 عدد الأسر
218 759	128 929	89 830	207 029	117 253	89 776	65 عدد الأفراد

(1) الإستهلاك الفعلي يتضمن الإنفاق الإستهلاكي + إجمالي التحويلات العينية

(2) إجمالي الإنفاق العائلي هو مجموع نسبة إجمالي الإنفاق الإستهلاكي + نسبة المدفوعات التحويلات

المصدر: الجهاز المركزي للتعبئة العامة والأحصاء

Statistical Yearbook - Public Indicators

22-3 ANNUAL AVERAGE OF HOUSEHOLD EXPENDITURE IN URBAN & RURAL BY EXPENDITURE GROUPS (2004/2005 - 2008/2009 - 2010/2011 - 2012/2013)

Unit L.E.

Expenditure Groups	2013/2012			2011/2010		
	جملة	ريف	حضر	جملة	ريف	حضر
	Total	Rural	Urban	Total	Rural	Urban
1 <u>Food and Non-Alcoholic Beverages</u>	9 829.4	9 511.7	10 222.4	8 887.5	8 381.9	9 503.5
2 Bread and cereals	1 318.5	1 426.0	1 185.5	1 231.5	1 306.5	1 140.3
3 Meat	2 882.0	2 772.6	3 017.3	2 568.7	2 422.0	2 747.3
4 Fish and seafood	663.6	581.4	765.3	580.8	488.0	693.9
5 Milk , cheese and eggs	1 292.8	1097.1	1535.0	1 105.2	905.2	1348.9
6 Oils and fats	652.7	676.3	623.4	619.1	617.5	621.0
7 Fruit	686.7	649.4	732.8	605.3	541.3	683.3
8 Vegetables	1 431.0	1 474.6	1 377.2	1 359.1	1 356.5	1 362.2
9 Sugar, Jam, honey, chocolate	367.7	352.3	386.8	382.8	362.9	407.0
10 Other food products	176.8	162.3	194.7	150.0	131.6	172.4
11 Non-alcoholic beverages	357.5	319.7	404.4	285.0	250.4	327.2
12 <u>Alcoholic Beverages, Tobacco &amp; ..</u>	<u>1062.9</u>	<u>999.9</u>	<u>1140.7</u>	<u>756.9</u>	<u>707.0</u>	<u>817.7</u>
13 <u>Clothing and Foot wear</u>	<u>1 416.4</u>	<u>1 335.8</u>	<u>1 516.0</u>	<u>1 170.5</u>	<u>1 029.3</u>	<u>1 342.5</u>
14 Clothing materials	61.0	91.7	23.1	52.6	75.9	24.2
15 Garments	979.6	891.1	1089.0	807.1	679.8	962.3
16 Other articles of clothing and clothing	45.5	46.6	44.2	34.8	34.4	35.3
17 Cleaning, Repair& Hire of clothing	57.7	56.4	59.3	50.8	43.6	59.7
18 Footwear	269.8	247.7	297.1	222.9	193.7	258.6
19 Used Garments	2.8	2.4	3.3	2.2	2.0	2.4
20 <u>Housing, Electricity, Water, Gas &amp; other Fuels</u>	<u>4 736.7</u>	<u>3 877.0</u>	<u>5 800.3</u>	<u>3 996.3</u>	<u>3 157.3</u>	<u>5 018.4</u>
21 Actual rentals for housing	345.5	68.6	688.1	302.3	88.5	562.7
22 Imputed rentals for housing	3 311.9	2 855.2	3 876.8	2 792.5	2 318.9	3 369.5
23 Maintenance and repair of Dwelling	152.8	119.4	194.1	124.2	93.3	161.9
24 Water supply and miscellaneous	260.2	232.0	294.9	244.7	195.1	305.2
25 Electricity, gas and other fuels	666.4	601.7	746.4	532.5	461.4	619.1

Continued

Statistical Yearbook - Public Indicators

22-3 ANNUAL AVERAGE OF HOUSEHOLD EXPENDITURE IN URBAN & RURAL BY EXPENDITURE GROUPS (2004/2005 - 2008/2009 - 2010/2011 - 2012/2013)(cont)

Unit L.E.

Expenditure Groups	2013/2012			2011/2010		
	جملة	ريف	حضر	جملة	ريف	حضر
	Total	Rural	Urban	Total	Rural	Urban
26 <u>Furnishings, H.H equipment and routine H.H maintenance</u>	<u>1072.2</u>	<u>949.6</u>	<u>1 223.9</u>	<u>870.8</u>	<u>711.9</u>	<u>1 064.3</u>
27 Furniture, furnishings , carpets and other floor coverings	119.3	110.7	129.9	108.8	95.0	125.5
28 H.H. textiles	108.9	116.7	99.2	88.0	89.5	86.2
29 H.H. appliances	183.1	163.9	206.8	128.2	105.3	156.1
30 Glassware , tableware and household utensils	50.5	53.2	47.3	43.7	43.3	44.2
31 Tools and equipment for houses and garden	34.8	34.8	34.7	25.9	24.2	28.0
32 Goods and services for routine domestics maintenance	571.3	465.5	702.2	473.2	352.0	620.9
33 Used furniture and H.H. equipment	4.4	4.8	3.8	3.0	2.5	3.5
34 <u>Health</u>	<u>2 416.3</u>	<u>2 197.1</u>	<u>2 687.5</u>	<u>1 813.5</u>	<u>1 539.1</u>	<u>2 147.7</u>
35 Medical products, appliances and equipment	1285.2	1126.9	1 481.0	983.9	808.4	1 197.8
36 Out- patient services	739.0	678.5	813.9	549.9	460.0	659.5
37 Hospitals services	392.1	391.7	392.6	279.6	270.8	290.4
38 <u>Transport</u>	<u>1370.9</u>	<u>951.7</u>	<u>1889.5</u>	<u>1183.3</u>	<u>704.3</u>	<u>1766.8</u>
39 Purchase of vehicles	257.8	107.2	444.1	262.2	96.4	464.2
40 Operation of personal transport	286.3	143.3	463.2	245.5	84.6	441.5
41 Transport services	826.8	701.2	982.2	675.5	523.2	861.1
42 <u>Communication</u>	<u>597.9</u>	<u>414.5</u>	<u>824.8</u>	<u>555.4</u>	<u>360.7</u>	<u>792.7</u>
43 <u>Recreation and Culture</u>	<u>527.2</u>	<u>415.3</u>	<u>665.6</u>	<u>482.7</u>	<u>287.0</u>	<u>721.1</u>
44 Audio-visual, photographic and information processing equipment	79.9	61.4	102.7	68.6	50.6	90.5
45 Other major durables for recreation and culture	0.4	0.2	0.7	0.2	0.2	0.3
46 Other recreational items and equipment , gardens and pets	18.1	15.8	21.0	15.4	11.3	20.5
47 Recreational and culture services	23.2	10.7	38.7	36.6	15.9	61.7
48 Newspapers, books and stationery	157.4	126.9	195.0	142.2	104.8	187.8
49 Package holidays	245.4	197.2	305.1	217.3	102.5	357.2
50 Used durables for culture & Recreation	2.7	2.9	2.4	2.4	1.8	3.1

Continued

Statistical Yearbook - Public Indicators

22-3 ANNUAL AVERAGE OF HOUSEHOLD EXPENDITURE IN URBAN & RURAL BY EXPENDITURE GROUPS (2004/2005 - 2008/2009 - 2010/2011 - 2012/2013)(cont.)

Unit L.E.

Expenditure Groups	2013/2012			2011/2010		
	جملة	ريف	حضر	جملة	ريف	حضر
	Total	Rural	Urban	Total	Rural	Urban
51 <u>Education</u>	<u>1 055.4</u>	<u>584.3</u>	<u>1 638.2</u>	<u>873.6</u>	<u>411.8</u>	<u>1 436.2</u>
52 <u>Restaurants and Hotels</u>	<u>941.0</u>	<u>703.6</u>	<u>1234.6</u>	<u>781.0</u>	<u>592.9</u>	<u>1010.3</u>
53 Catering Services	914.8	681.6	1203.2	760.2	580.4	979.4
54 Accomodation services	26.2	22.0	31.4	20.8	12.5	30.9
55 <u>Miscellaneous goods and services</u>	<u>801.7</u>	<u>677.6</u>	<u>955.3</u>	<u>643.9</u>	<u>512.1</u>	<u>804.5</u>
56 Personal care	556.7	458.9	677.6	452.7	350.3	577.4
57 Personal Effects N.E.C	83.4	68.3	102.0	68.4	52.6	87.6
58 Other services ( not classified )	123.4	116.8	131.6	100.2	91.3	111.0
59 Total actual consumption <sup>(1)</sup>	25 827.9	22 618.1	29 798.8	22 015.4	18 395.3	26 425.6
60 Total in-kind transfers (Received)	439.4	418.0	465.8	352.1	339.9	367.0
61 Total consumption expenditure	25 388.6	22 200.1	29 333.1	21 663.3	18 055.5	26 058.6
62 Transfer Payments (Non consumption expenditure)	773.2	799.3	740.9	591.4	580.6	604.6
63 Total household expenditure <sup>(2)</sup>	26 161.8	22 999.4	30 074.0	22 254.7	18 636.0	26 663.2
64 No. of H.H.	15 057	8 326	6 731	15 439	8 479	6 960
65 No. of H.H. members	65 169	38 326	26 842	68 208	39 588	28 620

(1) Total actual consumption includes total consumption expenditure + total in kind transfers.

(2) Total family Expenditure is sum proportion of total consumption expenditure + the proportion of payments transfers

Source: CAPMAS

4-22 النسبة المئوية للإتفاق السنوي للأسرة بحضر وريف الجمهورية طبقاً لمجموعات الإتفاق (05/04- 09/08- 11/10 - 13/12)

(%)

2009/2008			2005/2004			مجموعات الإتفاق
إجمالي	ريف	حضر	إجمالي	ريف	حضر	
Total	Rural	Urban	Total	Rural	Urban	
43.7	48.7	39.1	44.5	49.7	40.4	1 الطعام والمشروبات الغير كحولية
7.0	9.0	5.2	7.2	9.4	5.6	2 الحبوب والخبز
11.3	12.3	10.4	12.5	13.7	11.5	3 اللحوم
2.8	2.8	2.8	2.8	2.8	2.8	4 الأسماك والمأكولات البحرية
5.7	5.6	5.8	5.5	5.2	5.8	5 الألبان والجبن والبيض
3.8	4.4	3.2	3.6	4.4	3	6 الزيوت والدهون
2.9	3.0	2.8	3.1	3.1	3.1	7 الفاكهة
6.0	7.2	5.0	5.5	6.8	4.5	8 الخضراوات
2.0	2.2	1.7	2.2	2.5	1.9	9 السكر والمربي والعسل والشوكولاته والحلويات
0.8	0.8	0.8	0.7	0.8	0.7	10 منتجات الأغذية الغير مصنفة تحت بند آخر
1.4	1.4	1.4	1.4	1.3	1.4	11 المشروبات الغير كحولية
2.4	2.7	2.2	2.9	3.1	2.8	12 المشروبات الكحولية والدخان والمكيفات
5.7	6.2	5.3	8.1	8.1	8.1	13 الملابس والأقمشة وأغطية القدم
0.3	0.6	0.1	0.6	1.0	0.3	14 الأقمشة
3.8	3.9	3.8	5.2	4.7	5.6	15 الملابس الجاهزة
0.2	0.2	0.1	0.3	0.3	0.2	16 الملابس الأخرى ومستلزماتها
0.2	0.3	0.2	0.4	0.5	0.4	17 التنظيف والإصلاح وإستئجار الملابس
1.1	1.2	1.0	1.6	1.6	1.6	18 أغطية القدم
=	=	=	0	0	0	19 الملابس الجاهزة والمستعملة
17.6	16.6	18.5	16.0	17.4	14.9	20 المسكن ومستلزماته (مياه، كهرباء، غاز، وقود، أخرى)
1.4	0.4	2.3	1.5	0.4	2.4	21 الأيجارات الفعلية
12.0	12.1	11.8	10.0	12.4	8.1	22 الأيجارات المحتسبة
0.7	0.5	0.9	0.6	0.5	0.7	23 صيانة وإصلاح المسكن
1.1	1.0	1.1	1.1	1.1	1.1	24 المياه والخدمات المتنوعة المتصلة بالمسكن
2.5	2.5	2.4	2.7	2.9	2.6	25 الكهرباء والغاز وأنواع الوقود الأخرى
3.5	3.3	3.6	4.3	4.0	4.6	26 الأثاث والتجهيزات والمعدات المنزلية وأعمال الصيانة الاعتيادية
0.3	0.2	0.3	0.4	0.3	0.4	27 الأثاث والتجهيزات والسجاد وأغطية الارضيات الأخرى
0.4	0.5	0.3	0.6	0.7	0.5	28 المفروشات المنزلية
0.4	0.3	0.4	0.4	0.3	0.4	29 الاجهزة المنزلية
0.2	0.2	0.2	0.3	0.4	0.3	30 الادوات الزجاجية وأدوات المائدة والادوات المنزلية
0.1	0.2	0.1	0.1	0.2	0.1	31 ادوات ومعدات المنازل والحدائق
2.1	1.9	2.4	2.6	2.2	2.9	32 السلع والخدمات المستخدمة في أعمال النظافة والصيانة الاعتيادية
=	=	=	0	0	0	33 الأثاث والتجهيزات والمعدات المنزلية المستعملة

يتبع

الكتاب الإحصائي السنوي - مؤشرات عامة

تابع 2-4 النسبة المئوية للإنفاق السنوي للأسرة بحضر وريف الجمهورية طبقاً لمجموعات الإنفاق  
(05/04 - 09/08 - 11/10 - 13/12)

(%)

2009/2008			2005/2004			مجموعات الإنفاق
إجمالي	ريف	حضر	إجمالي	ريف	حضر	
Total	Rural	Urban	Total	Rural	Urban	
6.4	5.6	7.0	4.0	3.4	4.5	34 الخدمات والرعاية الصحية
3.5	3.0	3.9	2.1	1.8	2.3	35 المنتجات والأجهزة والمعدات الطبية
1.8	1.6	2.1	1.5	1.3	1.7	36 خدمات مرضي العيادات الخارجية
1.0	1.0	1.0	0.4	0.4	0.5	37 خدمات المستشفيات
4.4	3.2	5.5	4.1	2.9	5.1	38 الانتقالات والنقل
0.5	0.3	0.7	0.2	0.1	0.3	39 شراء المركبات
1.1	0.4	1.7	1.3	0.4	2	40 تشغيل معدات النقل الشخصي
2.8	2.5	3.0	2.7	2.4	2.8	41 خدمات النقل
2.6	1.9	3.1	2.4	1.2	3.2	42 الاتصالات
2.1	1.5	2.6	2.6	1.5	3.5	43 الثقافة والترفيه
0.2	0.2	0.2	0.3	0.2	0.4	44 معدات الصوت والصورة ومعدات التصوير وتجهيز المعلومات
=	=	=	0	0	0	45 السلع المعمرة الرئيسية الأخرى المعدة للثقافة والترفيه
0.1	0.1	=	0.1	0.1	0.1	46 الأصناف والمعدات الترفيهية الأخرى والحدائق والحيوانات الأليفة
0.3	0.2	0.4	0.3	0.1	0.5	47 الخدمات الثقافية والترفيهية
0.7	0.6	0.8	1	0.8	1.1	48 الصحف والكتب والأدوات الكتابية
0.8	0.5	1.2	0.9	0.3	1.4	49 الرحلات السياحية المنظمة
=	=	=	0	0	0	50 السلع المعمرة المعدة للثقافة والترفيه المستعملة
3.4	2	4.6	3.2	1.9	4.2	51 التعليم
4.1	3.7	4.4	3.3	2.8	3.8	52 المطاعم والفنادق
4	3.7	4.3	3.3	2.7	3.7	53 الوجبات الجاهزة
0.1	0.1	=	0.1	0.1	0.1	54 خدمات الإقامة
2.9	2.6	3	3.5	2.9	4	55 السلع والخدمات المتنوعة
2	1.8	2.2	2.5	2	2.8	56 العناية الشخصية
0.4	0.4	0.4	0.6	0.5	0.6	57 الامتعة الشخصية الغير مصنفة في مكان آخر
0.4	0.5	0.4	0.5	0.4	0.5	58 الخدمات الأخرى الغير مصنفة تحت بند آخر
98.6	98.2	98.9	99	98.9	99	59 إجمالي الاستهلاك الفعلي <sup>(1)</sup>
1.3	1.5	1.1	1.3	1.2	1.3	60 إجمالي التحويلات العينية
97.3	96.7	97.9	97.7	97.7	97.7	61 إجمالي الإنفاق الاستهلاكي
2.7	3.3	2.3	2.3	2.3	2.3	62 المدفوعات التحويلية (إنفاق غير استهلاكي)
100	100	100	100	100	100	63 إجمالي الإنفاق العائلي <sup>(2)</sup>
46 857	25 576	21 281	47 095	25 100	21995	64 عدد الأسر
218 759	128 929	89 830	207 029	117 253	89776	65 عدد الأفراد

(1) الإستهلاك الفعلي يتضمن الإنفاق الإستهلاكي + إجمالي التحويلات العينية

(2) إجمالي الإنفاق العائلي هو مجموع نسبة إجمالي الإنفاق الإستهلاكي + نسبة المدفوعات التحويلات المصدر: الجهاز المركزي للتعبئة العامة والأحصاء

Statistical Yearbook - Public Indicators

22-4 PERCENTAGE OF ANNUAL HOUSEHOLD EXPENDITURE BY EXPENDITURE GROUPS (04/05 - 08/09 - 10/11 - 12/13)

(%)

Expenditure Groups	2013/2012			2011/2010		
	إجمالي	ريف	حضر	إجمالي	ريف	حضر
	Total	Rural	Urban	Total	Rural	Urban
1 <u>Food and Non-Alcoholic Beverages</u>	37.6	41.4	34.0	39.9	45.0	35.6
2 Bread and cereals	5.0	6.2	3.9	5.5	7.0	4.3
3 Meat	11.0	12.1	10.0	11.5	13.0	10.3
4 Fish and seafood	2.5	2.5	2.5	2.6	2.6	2.6
5 Milk , cheese and eggs	4.9	4.8	5.1	5.0	4.9	5.1
6 Oils and fats	2.5	2.9	2.1	2.8	3.3	2.3
7 Fruit	2.6	2.8	2.4	2.7	2.9	2.6
8 Vegetables	5.5	6.4	4.6	6.1	7.3	5.1
9 Sugar, Jam, honey, chocolates and confe	1.4	1.5	1.3	1.7	1.9	1.5
10 Other food products	0.7	0.7	0.6	0.7	0.7	0.6
11 Non-alcoholic beverages	1.4	1.4	1.3	1.3	1.3	1.2
12 <u>Alcoholic Beverages, Tobacco &amp;</u>	4.1	4.3	3.8	3.4	3.8	3.1
13 <u>Clothing and Foot wear</u>	5.4	5.8	5.0	5.3	5.5	5.0
14 Clothing materials	0.2	0.4	0.1	0.2	0.4	0.1
15 Garments	3.7	3.9	3.6	3.6	3.6	3.6
16 Other articles of clothing and clothing	0.2	0.2	0.1	0.2	0.2	0.1
17 Cleaning, repair and hire of clothing	0.2	0.2	0.2	0.2	0.2	0.2
18 Footwear	1.0	1.1	1.0	1.0	1.0	1.0
19 Used Garments	0	0	0	=	=	=
20 <u>Housing, Water, Electricity, Gas,Fuels &amp; others</u>	18.1	16.9	19.3	18.0	16.9	18.8
21 Actual rentals for housing	1.3	0.3	2.3	1.4	0.5	2.1
22 Imputed rentals For housing	12.7	12.4	12.9	12.5	12.4	12.6
23 Maintenance and repair of the dwelling	0.6	0.5	0.6	0.6	0.5	0.6
24 Water supply and miscellaneous services relating to the dwelling	1.0	1.0	1.0	1.1	1.0	1.1
25 Electricity, gas and other fuels	2.5	2.6	2.5	2.4	2.5	2.3
26 <u>Furnishings, H.H. equipment &amp; routine H.H maintenance</u>	4.1	4.1	4.1	3.9	3.8	4.0
27 Furniture, furnishings , carpets and other floor coverings	0.5	0.5	0.4	0.5	0.5	0.5
28 H.H. textiles	0.4	0.5	0.3	0.4	0.5	0.3
29 H.H. appliances	0.7	0.7	0.7	0.6	0.6	0.6
30 Glassware, tableware and household utensils	0.2	0.2	0.2	0.2	0.2	0.2
31 Tools and equipment for house and garden	0.1	0.2	0.1	0.1	0.1	0.1
32 Goods and services for routine H.H maintenances	2.2	2.0	2.3	2.1	1.9	2.3
33 Used furniture and H.H. equipment	=	=	=	=	=	=

Continued



Statistical Yearbook - Public Indicators

22-4 PERCENTAGE OF ANNUAL HOUSEHOLD EXPENDITURE BY EXPENDITURE GROUPS (04/05 - 08/09 - 10/11 - 12/13)(Cont.)

(%)

Expenditure Groups	2013/2012			2011/2010		
	إجمالي	ريف	حضر	إجمالي	ريف	حضر
	Total	Rural	Urban	Total	Rural	Urban
34 <u>Health</u>	<u>9.2</u>	<u>9.6</u>	<u>8.9</u>	<u>8.1</u>	<u>8.3</u>	<u>8.1</u>
35 Medical products, appliances	4.9	4.9	4.9	4.4	4.3	4.5
36 Out- patient services	2.8	3.0	2.7	2.5	2.5	2.5
37 Hospitals services	1.5	1.7	1.3	1.3	1.5	1.1
38 <u>Transport</u>	<u>5.2</u>	<u>4.1</u>	<u>6.3</u>	<u>5.3</u>	<u>3.8</u>	<u>6.6</u>
39 Purchase of vehicles	1.0	0.5	1.5	1.2	0.5	1.7
40 Operation of personal transport	1.1	0.6	1.5	1.1	0.5	1.7
41 Transport services	3.2	3.0	3.3	3.0	2.8	3.2
42 <u>Communication</u>	<u>2.3</u>	<u>1.8</u>	<u>2.7</u>	<u>2.5</u>	<u>1.9</u>	<u>3.0</u>
43 <u>Recreation and Culture</u>	<u>2.0</u>	<u>1.8</u>	<u>2.2</u>	<u>2.2</u>	<u>1.5</u>	<u>2.7</u>
44 Audio-visual, photographic and information processing equipment	0.3	0.3	0.3	0.3	0.3	0.3
45 Other major durables for recreation and culture	=	=	=	=	=	=
46 Other recreational items and equipment , gardens and pets	0.1	0.1	0.1	0.1	0.1	0.1
47 Recreational and culture services	0.1	0.0	0.1	0.2	0.1	0.2
48 Newspapers, books and stationery	0.6	0.6	0.6	0.6	0.6	0.7
49 Package holidays	0.9	0.9	1.0	1	0.5	1.3
50 Used durables for culture and recreation	=	=	=	=	=	=
51 <u>Education</u>	<u>4.0</u>	<u>2.5</u>	<u>5.4</u>	<u>3.9</u>	<u>2.2</u>	<u>5.4</u>
52 <u>Restaurants and Hotels</u>	<u>3.6</u>	<u>3.1</u>	<u>4.1</u>	<u>3.5</u>	<u>3.2</u>	<u>3.8</u>
53 Catering Services	3.5	3.0	4.0	3.4	3.1	3.7
54 Accomodation services	0.1	0.1	0.1	0.1	0.1	0.1
55 <u>Miscellaneous goods and services</u>	<u>3.1</u>	<u>2.9</u>	<u>3.2</u>	<u>2.9</u>	<u>2.7</u>	<u>3</u>
56 Personal care	2.1	2	2.3	2	1.9	2.2
57 Personal Effects N.E.C	0.3	0.3	0.3	0.3	0.3	0.3
58 Other services (not classified)	0.5	0.5	0.4	0.5	0.5	0.4
59 <u>Total actual consumption</u> <sup>(1)</sup>	<u>98.7</u>	<u>98.3</u>	<u>99.1</u>	<u>98.9</u>	<u>98.7</u>	<u>99.1</u>
60 <u>Total in-kind transfers (Received)</u>	<u>1.7</u>	<u>1.8</u>	<u>1.5</u>	<u>1.6</u>	<u>1.8</u>	<u>1.4</u>
61 <u>Total consumption expenditure</u>	<u>97.0</u>	<u>96.5</u>	<u>97.5</u>	<u>97.3</u>	<u>96.9</u>	<u>97.7</u>
62 <u>Transfer Payments (Non consumption</u>	<u>3.0</u>	<u>3.5</u>	<u>2.5</u>	<u>2.7</u>	<u>3.1</u>	<u>2.3</u>
63 Total household expenditure <sup>(2)</sup>	<u>100</u>	<u>100</u>	<u>100</u>	<u>100</u>	<u>100</u>	<u>100</u>
64 No. of H.H.	15 057	8 326	6 731	15 439	8 479	6 960
65 No. of H.H. Members	65 169	38 326	26 842	68 208	39 588	28 620

(1) Total actual consumption includes total consumption expenditure + total in kind transfers.

(2) Total family Expenditure is sum proportion of total consumption expenditure + the proportion of payments transfers

Source: CAPMAS

## مؤشرات عامة

### الأهداف الإنمائية للألفية

إعتمدت ما مجموعه ١٩١ دولة إعلان الأمم المتحدة بشأن الألفية فى قمة الألفية ، التى عقدت فى الفترة من ٦- ٨ سبتمبر ٢٠٠٠ ، مجددة بذلك إلتزامها بالسلام والأمن وبتعزيز الديمقراطية والحكم السليم والإحترام لحقوق الإنسان والحريات الأساسية المتفق عليها دولياً بما فى ذلك الحق فى التنمية .

إستناداً إلى المبادئ والإلتزامات المحددة فى الإعلان وتلك التى حددت فى المؤتمرات والقمم السابقة ، إعتمدت الأهداف الإنمائية للألفية كمجموعة من ثمانية أهداف محددة زمنياً وقابلة للقياس ترمى إلى القضاء على الفقر المدقع وتحسين الأحوال المعيشية للمرأة والرجل على السواء .

فى عام ٢٠٠٠ ، تعهدت الدول العربية بتحقيق هذه الأهداف وكررت إلتزامها بالوفاء بهذا العهد فى الإعلان العربى حول متابعة تنفيذ الأهداف التنموية للألفية الذى إعتمده مجلس جامعة الدول العربية فى ٣٠ يونيو ٢٠٠٥ .

ويوضح هذا القسم بعض المؤشرات لقياس مدى التقدم المحرز بجمهورية مصر العربية نحو تحقيق كل هدف من هذه الأهداف والتوقعات المستقبلية لهذه المؤشرات عام ٢٠١٥ .

## Public Indicators

### THE MILLENNIUM DEVELOPMENT GOALS

A total of 191 countries, adopted The United Nations Declaration on Millennium at the Millennium Summit Which was held from 6 to 8 September, 2000 renewed its commitment to peace, security and democracy, the promotion of good governance, respect for human rights and fundamental freedoms of the internationally agreed, including the right to development.

According to the guideline principles and obligations set forth in the Declaration and those identified in the previous summits and conferences the Millennium Development Goals were adopted as a set of eight time-bound targets and quantifiable Alqdhaealy aimed at extreme poverty and improve living conditions for women and men alike.

In year 2000 the Arab countries pledged to achieve these goals and its commitment to fulfilling this pledge in the Arab Declaration on the follow-up implementation of the Millennium Development Goals, which was adopted by Arab League Board in 30 June 2005.

This section explains some indicators to measure Arab Republic of Egypt progress towards the achievement of each of the goals and future expectations for these indicators in 2015.

## 22-5 MILLENNIUM DEVELOPMENT GOALS DIFFERENT YEARS

## 5-22 الاهداف الالمانية للالفية سنوات مختلفة

Indicator	Year	2015	13/12	11/10	09/08	05/04	91/90	السنة
<b>Goal 1.</b> <b>Eradicate Severe Poverty &amp; Hunger</b> <b>Aim 1.</b> Decreasing percentage of persons whose Minimum poverty line in Egypt Poverty gab Percentage of Population whose income Percentage of Population whose income Nutritional poverty		12.2 3.5 4.1 19.7 4.4	26.3 - 4.4 - -	25.2 *5.0 4.8 - -	20.6 4.1 (1) 3.2 (1) 42 -	19.6 3.6 3.4 42.8 5.4	24.3 7.1 8.2 39.5 8.9	المؤشر الهدف الاول : القضاء على الفقر المدقع و الجوع الغاية الاولى : خفض نسبة الاشخاص الذين يقل دخلهم عن خط الفقر الأدنى في مصر فجوة الفقر نسبة السكان ذوي الدخل اقل من 1 دولار نسبة السكان ذوي الدخل اقل من 2 دولار الفقر الغذائي المصدر: الجهاز المركزي للتعبئة العامة والإحصاء
Source: CAPMAS		(1) عام 2009/08 تم حساب نسبة السكان ذوي الدخل الأقل من 1.25 الى 2.5 دولار أمريكي يومياً						
<b>Aim 2.</b> <b>Decreasing percentage of population suffering from mal-nutrition (%)</b>		الغاية الثانية : تخفيض نسبة السكان الذين يعانون من سوء التغذية (%)						
<b>Years</b>	<b>2015</b>	<b>*2011</b>	<b>05/04</b>	<b>00/99</b>	<b>91/90</b>	السنوات		
Population of percentage of who doesn't	0	30.1	...	14	25.6	نسبة السكان الذين لا يحصلون على احتياجاتهم		
<b>Years</b>	<b>2015</b>	<b>2008</b>	<b>2005</b>	<b>2000</b>	<b>1992</b>	السنوات		
Percentage of children suffering from	-	28.9	17.6	18.7	24.4	نسبة الأطفال الذين يعانون نقص في الطول		
Percentage of children suffering from	-	7.2	3.9	2.5	3.3	نسبة الأطفال الذين يعانون نقص في الوزن		
Percentage of children suffering from	-	6	6.2	4	9.2	نسبة الأطفال الذين يعانون نقص في الوزن		
Source: DHS		المصدر: المسح الصحي الديموجرافي						
(*) The World Bank		(*) البنك الدولي						
<b>Goal 2.</b> <b>Ensure that-by year 2015- children everywhere, males &amp; females alike will be able to complete a full course of primary &amp; preparatory education (%)</b>		الهدف الثاني:						
Net enrollment rates in primary Percentage of children started the first grade of primary school & reached the sixth grade of primary school Dropout percentage	100 100 0	93.3 94.4 0.4	95.4 95 0.2	89.7 97.9 0.2	93 92 1.2	91 87 0.8	87 84 3	تحقيق تعميم التعليم الابتدائي معدلات القيد الصافية في التعليم الابتدائي نسبة عدد الأطفال الذين التحقوا بالسنة الأولى ابتدائي و اكملوا الدراسة حتي السادسة ابتدائي نسبة التسرب
<b>Years</b>		<b>2011</b>	<b>2006</b>	<b>1996</b>				السنوات
Percent of literate females of 15-24 years	100	88	82	76	-	نسبة معرفة القراءة و الكتابة لدي الاناث 15-24 سنة *		
Source: CAPMAS		المصدر: الجهاز المركزي للتعبئة العامة و الاحصاء						
(Continued)		يتبع						

22-5 MILLENNIUM DEVELOPMENT GOALS DIFFERENT YEARS(cont.)

تابع 22-5 الاهداف الالتمانية للالفية لسنوات مختلفة

Indicator	Year	13/12	12/11	10/09	06/05	01/00	91/90	السنة	المؤشر
<b>الهدف الثالث :</b>									
<b>Goal3. تعزيز المساواة بين الجنسين وتمكين المرأة</b>									
Percent of enrolled females to males in the primary education		93.3	93	(2) 92	93	88	81		نسبة البنات المقيدات الي الذكور في التعليم الابتدائي
Percent of enrolled females to males in the secondary education		93	94.6	(2) 99	108	93	77		نسبة البنات المقيدات الي الذكور في التعليم الثانوي
Percent of enrolled females to males in the technical education		-	-	(2) 80	88	85	74		نسبة البنات المقيدات الي الذكور في التعليم الفني
Shares of females working with wages outside the agriculture sector		19.2	18.5	19	17.7	19	19.2		نصيب النساء في العمل بأجر خارج قطاع الزراعة
<b>Years</b>	<b>2012</b>	<b>2010</b>	<b>2005</b>	<b>2000</b>	<b>1990</b>				
Percent of females members in People's Assembly%		2.0	12.7	1.8	2.9	2.2			نسبة النساء العضوات في مجلس الشعب %
<b>Years</b>	<b>2012</b>	<b>2010</b>	<b>2007</b>	<b>2002</b>	<b>1996</b>				
% females members in Shora Council		4.1	8	7.9	5.7	5.7			نسبة النساء العضوات في مجلس الشورى %
<b>Years</b>		<b>2008</b>	<b>2005</b>	<b>2002</b>	<b>1990</b>				
Percent of females/enrolled in the schedules of Local Councils %		-	5	-	1.8	1.2			نسبة النساء العضوات في المجالس المحلية %
* This Statement Source from Census									
* هذا البيان مصدره التعداد العام للسكان والإشكان									
(2)Adding the EL-Azhar Educational									
(2) تم إضافة التعليم الأزهرى									
<b>الهدف الرابع :</b>									
<b>Goal 4 Reduce Children Mortality Rate</b>									
Infant mortality rates ( Per 1000 living birth )		21	15.2	15.2	25	33	44	62	معدل وفيات الأطفال الرضع ( لكل الف مولود حي )
Under -five children mortality rate ( Per 1000 living birth )		28	19.6	19.6	28	41	54	85	معدل وفيات الأطفال أقل من خمس سنوات ( لكل الف مولود حي )
Proportion of 1-year-old children immunized against measles(%)		100	-	94.6	98.3	96.6	96.9	82	نسبة التطعيمات بين الأطفال في سن سنة ضد الحصبة (%)
(*) Source: Ministry of Health & Population.									
(*) المصدر: وزارة الصحة والسكان									
<b>الهدف الخامس :</b>									
<b>Goal 5. Improve Reproductive Health</b>									
<b>تحسين الصحة الاجابية</b>									
<b>Years</b>	<b>2015</b>	<b>2012</b>	<b>2011</b>	<b>2008</b>	<b>2002</b>	<b>2000</b>	<b>1992</b>		
Maternal mortality rates ( Per 100000 living birth )		44	50	54	55	75	84	174	تخفيض معدلات وفيات الامهات ( لكل 100 الف مولود حي )
<b>Years</b>	<b>2015</b>	<b>2011</b>	<b>2008</b>	<b>2005</b>	<b>2000</b>	<b>1992</b>			
% of births attended by trained hands		100	92.7	78.9	74	61	41		نسبة الولادات التي تتم علي ايدي مديبة (%)
Contraceptive prevalence (%)		71	-	60.3	59.2	56.1	47.1		معدل إستخدام وسائل تنظيم الأسرة (%)
Healthcare before childbirth (%)		-	-	73.6	-	-	-		الحصول على الرعاية الصحية قبل الولادة (%)
Unmet need on Family Planning(%)		-	-	9.2	-	-	-		الحاجة الغير ملية في مجال تنظيم الأسرة (%)
<b>الهدف السادس :</b>									
<b>Goal 6. Combat HIV/AIDS</b>									
<b>مكافحة فيروس نقص المناعة البشرية / الايدز</b>									
Nil		0	0	0	0	0	0		لا يوجد
<b>Years</b>	<b>2015</b>	<b>2012</b>	<b>2011</b>	<b>2008</b>	<b>2005</b>	<b>2000</b>	<b>1992</b>		
<b>Indicator</b>								<b>السنوات</b>	<b>المؤشر</b>
<b>الهدف السابع :</b>									
<b>Goal 7. Ensure Enviromental Stability</b>									
<b>كفالة الاستدامة البيئية</b>									
<b>Years</b>	<b>2015</b>	<b>*11/10</b>	<b>2006</b>	<b>1996</b>					
% of population accessing sanitary sewage		100	53.3	47	45				
<b>Years</b>	<b>2015</b>	<b>2006</b>	<b>1996</b>						
% of population accessing pure water		100	96.8	96.7	82.6				
<b>Years</b>	<b>2015</b>	<b>2006</b>	<b>1990</b>						
% of population who have secure property lands		71	-	...	83				

Source: DHS

Source: CAPMAS (the income and expenditure)

المصدر: المسح الصحي الديموجرافي

المصدر: الجهاز المركزي للتعبئة العامة والإحصاء (بحث الدخل والإنفاق)

Statistical Yearbook - Public Indicators

22-6 MAIN MACROECONOMIC INDICATORS (2005 - 2013)%

End of June	2013	2012	2011	2010
<b>1 Financial &amp; Monetary Sector</b>				
2 Growth rate of reserve money (M0) (1)	20.6	5.1	23.6	16.0
3 Growth rate of money supply (M1) (1)	25.4	10.4	16.2	17.0
4 Domestic Liquidity growth rate (M2) (1)	18.4	8.4	10.0	10.4
5 Money multiplier (M2/M0)	4.1	4.2	4.0	4.5
6 Currency in circulation/ Money supply	70.0	70.7	67.5	63.2
7 M2/ GDP	73.9	69.5	73.6	76.0
8 Income velocity of money (GDP/M2)	1.4	1.4	1.4	1.3
9 Growth rate of domestic Liquidity in Local currency	18.0	9.1	9.6	14.4
10 M2 in local currency / GDP	61.1	58.9	60.7	62.9
11 Total deposits growth rate	17.2	7.0	7.6	9.7
12 Household deposits / total deposits	77.9	78.9	76.2	73.5
13 Growth rate of local currency deposits	16.3	7.5	6.5	14.3
14 Household local currency deposits/Total local currency deposits	82.7	83.6	80.1	76.6
15 Foreign currency deposits / total deposits	21.3	20.7	21.0	20.2
16 Foreign currency deposits growth rate	20.5	5.1	11.9	-5.4
17 Household foreign currency deposits/ total foreign currency deposits	60.3	60.7	61.7	61.3
18 Private sector credit / total credit	27.5	31.8	36.2	42.1
19 Net government credit / total credit	59.8	54.0	49.0	42.1
20 Banking density (population in thousands for each banking unit)	22.9	22.7	22.5	22.3
21 Note issue / GDP	15.1	13.5	13.1	12.1
22 Equity / Assets <sup>(2)</sup>	6.9	6.8	6.4	6.2
23 Provisions / Assets <sup>(2)</sup>		4.0	4.3	5.8
24 Loans / Assets <sup>(2)</sup>	35.1	37.1	37.3	38.2
25 Loans / Deposits with banks <sup>(2)</sup>	46.3	49.5	49.5	52.2
26 Deposits / Assets <sup>(2)</sup>	75.9	74.9	75.4	73.1
27 Securities ( including TBs ) / Assets <sup>(2)</sup>	41.8	40.6	37.3	33.3
28 Investment in securities , TBs & participations / Deposits <sup>(2)</sup>	55.1	54.3	49.5	45.5
29 Loans to private sector / Total loans <sup>(2)</sup>	83.6	82.2	81.0	81.6
<b>30 External Sector</b>				
31 Balance of Payments (%)				
32 Merchandise Exports / Merchandise Imports	45.2	42.3	49.9	48.7
33 Service Receipts / Service payments	143.1	136.5	156.3	178.2
34 Current Receipts / Current Payments	92.4	86.4	91.1	93.1
35 Current Receipts /Current Payments(Excluding Official Transfers)	91.2	85.5	90	91.5
36 Services Balance / Trade Balance Deficit	21.2	16.4	29.1	41.2
37 Trade Balance / GDP	-11.6	-13	-11.5	-11.5
38 Current Account / GDP	-2.1	-3.9	-2.6	-2.0
39 Overall Balance / GDP	0.1	-4.3	-4.1	1.5
40 FDI in Egypt ( net ) / GDP	1.1	1.5	0.9	3.1

(1) Growth rates are calculated on an annual basis

(2) With banks operating in Egypt, except the CBE

(Continued)

Statistical Yearbook - Public Indicators

22-6 MAIN MACROECONOMIC INDICATORS (2004/2005 - 2012/2013) % (cont.)

During	13/12	12/11	11/10	10/09
41 <b>External Debt (%)</b>				
42 External Debt / GDP <sup>(1)</sup>	17.3	13.2	15.2	15.9
43 External Debt / Exports of Goods & Services <sup>(2)</sup>	89.7	74.8	71.4	71.0
44 Short-term External Debt / Total External Debt <sup>(1)</sup>	16.3	8.5	7.9	8.8
45 Medium & Long-term External Debt / Total External Debt <sup>(1)</sup>	83.7	91.5	92.1	91.2
46 Short-term External Debt / International Reserves Net <sup>(1)</sup>	47.2	18.7	10.4	8.4
47 Government External Debt / Total External Debt <sup>(1)</sup>	65.9	74.4	77.6	77.9
48 Government External Debt / GDP <sup>(1)</sup>	11.4	9.8	11.8	12.4
49 External Debt Service / Exports of Goods & Services	6.4	6.3	5.7	5.5
50 External Debt Service / Current Receipts	4.6	4.5	4.5	4.5
51 Interest Payments / Exports of Goods & Services	1.3	1.4	1.3	1.4
52 Interest Payments / Current Receipts	1.0	1.0	1.0	1.1
53 External Debt per capita ( US\$ ) <sup>(1)</sup>	489.9	389.7	413.6	399.2
54 <b>Real Sector (%)</b>				
55 Basic Indicators				
56 Annual real growth rate of GDP at factor cost	2.1	2.2	1.9	5.1
57 Annual real growth rate of GDP at market prices	2.1	2.2	1.8	5.1
58 Annual growth rate of GDP at factor cost & current prices	11.2	15.2	13.8	15.7
59 Annual growth rate of GDP at market & current prices	11.3	14.9	13.6	15.8
60 Annual real growth rate of total domestic production	2.1	1.8	1.2	5.2
61 Annual growth rate of total domestic production at current prices	11.1	13.7	13.2	15.7
62 GDP / Total domestic production at current prices	64.1	64.0	63.2	62.8
63 The share of private sector in GDP at factor cost & current prices	60.8	60.8	62.3	62.7
64 The share of public sector in GDP at factor cost & current prices	39.2	39.2	37.7	37.3
65 The share of agricultural sector in GDP at factor cost & current prices	14.5	14.5	14.5	14.0
66 The share of manufacturing sector in GDP at factor cost & current prices	15.7	15.8	16.5	16.9
67 <b>Annual Real Growth Rates in the Following Sectors : (%)</b>				
68 Agriculture , irrigation & fishing	3.0	2.9	2.7	3.5
69 Mining (Oil , natural gas , others )	-2.7	0.1	0.6	0.9
70 Manufacturing ( oil refining , others )	2.3	0.7	-0.9	5.1
71 Construction	5.9	3.3	3.7	13.2
72 Wholesale & retail trade	2.8	2.0	1.6	6.1
73 Financial intermediation & subsidiary activities	2.7	2.2	1.6	5.2
74 Restaurants & hotels	6.6	2.3	-5.9	12.0
75 Transportation & Storage	2.9	2.8	2.0	6.8
76 Communications	4.9	5.2	6.7	13.3

(1) End of period

(2) External debt / Exports of goods & services (during the period)

(continued)

## Statistical Yearbook - Public Indicators

### 22-6 MAIN MACROECONOMIC INDICATORS (2005 - 2013) % (cont.)

End of June	2013	2012	2011	2010
77 <u>Public consumption /GDP at market &amp; current prices</u>	11.7	11.4	11.5	11.2
78 Private consumption /GDP at market & current prices	81.2	80.7	75.6	74.6
79 Investment /GDP at market & current prices	14.2	16.4	17.1	19.5
80 Domestic saving /GDP at market & current prices	7.2	8.0	13.2	14.3
81 Domestic resource gap /GDP at market & current prices	-7.0	-8.4	-4.1	-5.2
82 Annual real growth rate of final consumption	2.9	6.1	5.3	4.2
83 Annual real growth rate of private consumption	2.8	6.5	5.5	4.1
84 Annual real growth rate of public consumption	3.5	3.1	3.8	4.5
85 Net Domestic government debt /Domestic public debt	82.6	80.0	77.3	74.7
86 Net Economic Public authorities debt /Domestic public debt	4.1	5.1	6.4	7.6
87 Net debt of NIB/ Domestic public debt	13.3	14.9	16.3	17.7
88 Total domestic public debt / GDP	87.1	80.3	76.2	73.6

Source: Central Bank of Egypt

6-22 المؤشرات الاقتصادية الكلية الرئيسية (2005 - 2013) %

2009	2008	2007	2006	2005	في آخر يونيو
					<b>القطاع المالي و النقدي</b>
					1 معدل نمو نقود الاحتياطي (MO) (1)
3.1	26.7	15.6	14.8	7.2	2 معدل نمو المعروض النقدي (M1) (1)
7.3	29.9	20.1	21.8	15.6	3 معدل نمو السيولة المحلية (M2) (1)
8.4	15.7	18.3	13.5	13.6	4 مضاعف النقود (M2/M0)
4.8	4.5	4.9	4.8	4.9	5 النقد المتداول / المعروض النقدي
64.6	61.4	66.2	67.9	70.3	6 السيولة المحلية / الناتج المحلي الاجمالي
79.8	85.5	90.6	90.7	91.7	7 السرعة الداخلية للنقود (الناتج المحلي الاجمالي/ السيولة المحلية )
1.3	1.2	1.1	1.1	1.1	8 معدل نمو السيولة المحلية بالعملة المحلية
9.4	19.3	20.1	13.6	19.8	9 السيولة المحلية بالعملة المحلية/ الناتج المحلي الاجمالي
63.7	67.7	69.6	68.6	69.2	10 معدل النمو في اجمالي الودائع
7.7	15.0	18.5	12.8	13.7	11 ودائع القطاع العائلي / اجمالي الودائع
72.1	67.6	73.0	78.2	78.8	12 معدل النمو في الودائع بالعملات المحلية
8.7	19.0	20.8	12.8	21.3	13 ودائع القطاع العائلي بالعملات المحلية/ اجمالي الودائع بالعملات المحلية
75.8	70.5	76.3	82.5	82.0	14 الودائع بالعملات الاجنبية / اجمالي الودائع
23.4	24.1	26.7	28.2	28.1	15 معدل النمو في الودائع بالعملات الاجنبية
4.6	3.8	12.5	13.0	-2.0	16 ودائع القطاع العائلي بالعملات الاجنبية/اجمالي الودائع بالعملات الاجنبية
59.9	58.6	63.9	67.3	70.8	17 الائتمان لقطاع الاعمال الخاص / اجمالي الائتمان
43.8	51.1	50.6	47.0	48.9	18 صافي الائتمان الحكومي / اجمالي الائتمان
39.3	30.5	33.6	36.1	34.3	19 الكثافة المصرفية (عدد السكان بالالف لكل وحدة مصرفية )
22.3	22.9	24.2	24.5	24.8	20 النقد المصدر/ الناتج المحلي الاجمالي
12.3	12.5	12.8	12.8	12.5	21 حقوق الملكية / الاصول (2)
5.8	4.9	4.9	5.3	5.0	22 المخصصات / الاصول (2)
6.4	5.8	5.7	7.2	7.0	23 القروض / الاصول (2)
39.4	37.1	37.7	42.5	43.8	24 القروض / الودائع لدى البنوك (2)
53.1	53.7	54.4	57.0	59.3	25 الودائع / الاصول (2)
74.1	69.0	69.3	74.7	73.9	26 الاوراق المالية (بما فيها الاذون على الخزانة)/ الاصول (2)
30.5	18.6	18.8	25.5	24.3	27 الاستثمار في الاوراق المالية والاذون والمساهمات / الودائع (2)
41.1	27.0	27.1	34.1	32.8	28 القروض المقدمة للقطاع الخاص/ اجمالي القروض (2)
82.1	83.7	84.6	82.7	80.1	
					<b>القطاع الخارجي</b>
					30 ميزان المدفوعات (%)
					31 الصادرات السلعية / الواردات السلعية
50	55.6	57.5	60.6	57.2	32 المتحصلات الخدمية / المدفوعات الخدمية
210.7	222.2	227.8	188.6	209.1	33 الحصيلة الجارية / المدفوعات الجارية
92.8	101.4	105.8	104.4	109.3	34 الحصيلة الجارية / المدفوعات الجارية (بدون التحويلات الرسمية)
91.8	99.9	103.1	103	105.9	35 الميزان الخدمي / عجز الميزان التجاري
49.7	63.9	70.6	68.3	75.7	36 الميزان التجاري / الناتج المحلي الاجمالي
-13.3	-14.4	-12.5	-11.2	-11.6	37 الميزان الجاري / الناتج المحلي الاجمالي
-2.3	0.5	1.7	1.6	3.3	38 الميزان الكلي / الناتج المحلي الاجمالي
-1.8	3.3	4.1	3.0	5.0	39 الاستثمار الاجنبي المباشر في مصر (صافي)/ الناتج المحلي الاجمالي
4.3	8.1	8.5	5.7	4.4	40

(1) معدلات النمو محسوبة على اساس سنوي

(2) لدى البنوك العاملة في مصر عدا البنك المركزي المصري

يتبع



تابع 22-6 المؤشرات الاقتصادية الكلية الرئيسية (2005/2004 - 2013/2012) %

09/08	08/07	07/06	06/05	05/04	خلال
					<b>الدين الخارجي (%)</b> 41
16.9	20.1	22.8	27.6	31.1	الدين الخارجي / الناتج المحلي الإجمالي (1)
64.4	59.9	70.4	82.4	100.3	الدين الخارجي / الصادرات من السلع والخدمات (2)
6.8	7.4	4.8	5.5	6.4	الديون الخارجية قصيرة الأجل/ إجمالي الدين الخارجي (1)
93.3	92.6	95.2	94.5	93.6	الدين الخارجي متوسط وطويل الأجل/ إجمالي الدين الخارجي (1)
6.8	7.3	5.1	7.1	9.6	الديون الخارجية قصيرة الأجل/ صافي الاحتياطيات الدولية (1)
81.9	63.9	65.2	63.7	63.0	الدين الخارجي الحكومي / إجمالي الدين الخارجي (1)
13.8	12.9	14.9	17.6	19.6	الدين الخارجي الحكومي / الناتج المحلي الإجمالي (1)
6.4	4.6	5.9	8.5	9.4	خدمة الدين الخارجي / الصادرات السلعية والخدمية
5.4	3.9	4.8	7.3	7.9	خدمة الدين الخارجي / الحصيلة الجارية
1.5	1.4	1.5	1.6	2.0	الفوائد المدفوعة / الصادرات السلعية والخدمية
1.3	1.2	1.3	1.4	1.7	الفوائد المدفوعة / الحصيلة الجارية
418.6	450.0	398.5	401.7	402.6	متوسط نصيب الفرد من الدين الخارجي (دولار) (1)
					<b>القطاع الحقيقي (%)</b> 54
					المؤشرات الأساسية
4.7	7.2	7.1	6.9	4.6	معدل النمو الحقيقي السنوي في الناتج المحلي الإجمالي بتكلفة عوامل الإنتاج
4.7	7.2	7.1	6.8	4.5	معدل النمو الحقيقي السنوي في الناتج المحلي الإجمالي بسعر السوق
16.2	20.5	17.8	14.7	11.0	معدل النمو السنوي في الناتج المحلي الإجمالي بتكلفة عوامل الإنتاج وبأسعار الجارية
16.4	20.4	18.4	14.7	11.0	معدل النمو السنوي في الناتج المحلي الإجمالي بسعر السوق الجاري
4.2	7.2	6.8	6.4	4.6	معدل النمو الحقيقي السنوي في الإنتاج المحلي الإجمالي
15.2	19.4	15.3	13.2	9.9	معدل النمو السنوي في الإنتاج المحلي الإجمالي (بأسعار الجارية)
63.0	62.9	63.4	62.0	61.3	نسبة الناتج المحلي الإجمالي / الإنتاج المحلي الإجمالي (بأسعار الجارية)
61.9	38.1	62.3	61.4	62.9	مساهمة القطاع الخاص في الناتج المحلي الإجمالي بتكلفة عوامل الإنتاج وبأسعار الجارية
38.1	13.2	37.7	38.6	37.1	مساهمة القطاع العام في الناتج المحلي الإجمالي بتكلفة عوامل الإنتاج وبأسعار الجارية
13.6	16.3	13.8	14.1	14.9	مساهمة قطاع الزراعة في الناتج المحلي الإجمالي بتكلفة عوامل الإنتاج وبأسعار الجارية
16.6	33.0	16.8	17.0	17.8	مساهمة قطاع الصناعات التحويلية في الناتج المحلي الإجمالي بتكلفة عوامل الإنتاج وبأسعار الجارية
					معدلات النمو الحقيقية السنوية في قطاعات : (%)
3.2	3.3	3.7	3.2	3.3	الزراعة والري والصيد
5.9	4.0	3.9	20.8	0.6	الاستخراجات (بترو - غاز - أخرى)
3.7	8.0	7.3	5.8	4.4	الصناعات التحويلية ( تكرير بترول - أخرى)
11.4	14.8	15.8	14.0	5.0	التشييد والبناء
6.1	7.1	8.3	6.5	3.1	تجارة الجملة والتجزئة
4.6	7.6	7.1	5.3	4.1	الوساطة المالية والأنشطة المساعدة
1.3	24.3	13.2	4.3	21.1	المطاعم والفنادق
6.4	8.1	8.0	7.5	6.0	النقل والتخزين
14.6	14.2	14.1	10.3	9.4	الاتصالات

(1) في نهاية الفترة

(2) رصيد الدين الخارجي / الصادرات من السلع والخدمات (خلال الفترة)

يتبع

تابع 22-6 المؤشرات الاقتصادية الكلية الرئيسية (2005 - 2013) %

2009	2008	2007	2006	2005	فى اخر يونيو
11.3	10.9	11.5	12.3	12.7	77 نسبة الاستهلاك العام / الناتج المحلى الاجمالى بسعر السوق الجارى
76.1	72.9	70.5	70.6	71.6	78 نسبة الاستهلاك الخاص / الناتج المحلى الاجمالى بسعر السوق الجارى
19.2	22.3	21.2	18.7	17.9	79 نسبة الاستثمار / الناتج المحلى الاجمالى بسعر السوق الجارى
12.6	16.2	18.0	17.1	15.7	80 نسبة الادخار المحلى / الناتج المحلى الاجمالى بسعر السوق الجارى
-6.6	-6.0	-3.3	-1.6	-2.3	81 فجوة الموارد المحلية / الناتج المحلى الاجمالى بسعر السوق الجارى
5.7	5.2	6.0	6.0	4.5	82 معدل النمو الحقيقى السنوى فى الاستهلاك النهائى
5.7	5.7	6.9	6.4	4.8	83 معدل النمو الحقيقى السنوى فى الاستهلاك الخاص
5.6	2.1	0.2	3.1	2.8	84 معدل النمو الحقيقى السنوى فى الاستهلاك العام
73.8	71.8	75.0	65.3	68.4	85 صافى الدين المحلى المستحق على الحكومة / الدين العام المحلى
6.9	7.5	7.0	8.0	9.2	86 صافى مديونية الهيئات العامة الاقتصادية / الدين العام المحلى
19.4	20.7	18.0	26.7	22.4	87 صافى مديونية بنك الاستثمار القومى / الدين العام المحلى
72.5	74.4	85.6	96.1	94.9	88 اجمالى الدين العام المحلى / الناتج المحلى الاجمالى

المصدر: البنك المركزى المصرى

## مؤشرات عامة إحصاءات النوع الإجتماعى

فى إطار الإهتمام المحلى والدولى المتزايد بقضايا النوع الإجتماعى وتعزيز الحقوق الإنسانية للمرأة وزيادة مساهمتها فى التنمية الإقتصادية والإجتماعية ، قامت الدولة بإنشاء المجلس القومى للمرأة بموجب القرار الجمهورى رقم (٩٠) لعام ٢٠٠٠ وكذا المجلس القومى للأمومة والطفولة بهدف النهوض بالمرأة المصرية وتمكينها من المشاركة الفعالة فى برامج التنمية الشاملة والعمل على تقليص الفجوة النوعية بين الرجل والمرأة فى مصر .

وفى إطار هذا الإهتمام المحلى والدولى بإحصاءات النوع فقد تم إدراج عدد من الجداول فى هذا الكتاب التى تحتوى على بعض البيانات والإحصاءات الخاصة بالنوع الإجتماعى ومن أهمها:

- ١ - بيانات عن نسب الأمية والقيود بالمرحل التعليمية وفقاً للنوع الإجتماعى .
- ٢ - نسبة قوة العمل من النساء ومعدلات البطالة حسب النوع الإجتماعى ومحل الإقامة .
- ٣ - نسبة النساء المعينات فى الوظائف .
- ٤ - أعضاء المجالس المحلية والشعب والشورى من النساء .

### Public Indicators

### GENDER STATISTICS

In the frame of the growing local and international interest of gender issues and enhancing women rights & increasing their participation in economic and social development, the State established the National Council of Women (NCW), by virtue of the presidential decree no. (90) for the year 2000, as well as the National Council for Motherhood and Childhood for achieving the goals of women progress, empowering women to the effective participation in the comprehensive development programs & decreasing the gender gap in Egypt.

In the frame of this local and international interest of gender statistics it was decided to include a number of tables in this book which contain some data and statistics according to gender, out of which:

- 1- Data on percentages of illiteracy and enrollment on educational stages, by gender.
- 2- Percentage of female labor force and unemployment rates, by gender & residence.
- 3- Percentage of females appointed in jobs.
- 4- Female's members at the Local, People's Assembly and Shora Councils.

Statistical Yearbook - Public Indicators

**22-7 PERCENTAGES OF ENROLLMENT IN DIFFERENT EDUCATIONAL STAGES, BY GENDER  
(DIFFERENT YEARS) (2004/2003-2013/2014)**

(%)

Educational Stage	2014/2013		2013/2012		2012/2011		2011/2010	
	طلبة	طالبات	طلبة	طالبات	طلبة	طالبات	طلبة	طالبات
	Males	Females	Males	Females	Males	Females	Males	Females
1 Pre-Primary	29.6	29.6	26.5	26.6	24.9	23.7	24.0	23.0
2 Primary	94.8	95.7	97.2	96.6	101.5	98.5	103.0	100.0
3 Preparatory	90.0	94.0	91.0	95.0	91.7	92.6	92.0	92.0
4 Secondary	27.6	34.0	26.9	33.4	26.3	31.5	24.0	29.0

**22-8 Development of No.Percentages of Occupants of Higher Management Positions in Government Sector  
By GENDER (2010/2011-2012/13)**

Higher jobs	2013/2012			2012/2011			2011/2010	
	% Percentage distribution التوزيع النسبي							
	جملة Total	نساء Women	رجال Men	جملة Total	نساء Women	رجال Men	جملة Total	نساء Women
5 Total	100	37	63	100	37	63	100	31
6 Minister or higher	100	5.0	95	100	5.0	95.0	100	4.7
7 Deputy Minister	100	0.0	100	100	0.0	100.0	100	0.0
8 Higher	100	11.1	89	100	11.1	88.9	100	13.1
9 High	100	18.9	81	100	18.9	81.1	100	22.6
10 General Manager	100	37.7	62	100	37.7	62.3	100	32.7

Source : CAPMAS

7-22 نسب القيد بالمراحل التعليمية المختلفة طبقاً للنوع (سنوات مختلفة) (2014/2013-2004/2003)

(%)

2010/2009		2009/2008		2008/2007		2006/2005		2004/2003		المرحلة التعليمية
طلبة	طالبات	طلبة	طالبات	طلبة	طالبات	طلبة	طالبات	طلبة	طالبات	
Males	Females	Males	Females	Males	Females	Males	Females	Males	Females	
23.0	22.0	23.0	24.0	22.0	21.0	17.0	16.0	17.0	16.0	1 ما قبل الابتدائي
96.0	95.0	96.0	96.0	110.0	105.0	96.0	94.0	94.0	87.0	2 الابتدائي
79.0	83.0	79.0	82.0	94.0	93.0	100.0	97.0	106.0	99.0	3 الاعدادي
60.0	59.0	21.0	24.0	80.0	82.0	72.0	73.0	86.0	81.0	4 الثانوي

8-22 تطور اعداد ونسب شاغلي وظائف الادارة العليا بالقطاع الحكومي والنوع (2013/2012- 2011/2010)

2013/2012				2012/2011			2011/2010			الوظائف العليا
Numbers أعداد										
رجال	جملة	نساء	رجال	جملة	نساء	رجال	جملة	نساء	رجال	
Men	Total	Women	Men	Total	Women	Men	Total	Women	Men	
69	29 589	10 864	18 725	29 589	10864	18 725	20 584	6 474	14 110	5 الإجمالي
95.3	40	2	38	40	2	38	43	2	41	6 وزير فأعلى
100.0	2	0	2	2	0	2	1	0	1	7 نائب وزير
86.9	226	25	201	226	25	201	321	42	279	8 الممتازة
77.4	1 174	222	952	1 174	222	952	1 752	396	1 356	9 عالية
67.3	28 147	10 615	17 532	28 147	10 615	17 532	18 467	6 034	12 433	10 مدير عام

المصدر : الجهاز المركزي للتعبئة العامة والإحصاء

9-22 نسب الامية بالمحافظات طبقا للنوع عام 2006<sup>(1)</sup>22-9 'ILLITERACY PERCENTAGE IN GOVERNORATES BY GENDER IN 2006'<sup>(1)</sup>

Governorates	جملة	اناث	ذكور	المحافظات
	Total	Females	Males	
Cairo	19.3	23.2	15.5	القاهرة
Alexandria	19.5	23.5	15.6	الاسكندرية
Port Said	16.4	19.5	13.4	بورسعيد
Suez	17.1	21.7	12.7	السويس
Damietta	22.4	24.1	20.8	دمياط
Dakahlia	27.9	33.8	22.2	الدقهلية
Sharkia	32.2	39.6	25.1	الشرقية
Kalyubia	27.5	34.6	20.9	القليوبية
Kafr El-Sheikh	34.3	42.7	26.1	كفر الشيخ
Gharbia	25.9	33.6	18.3	الغربية
Menoufia	27.4	36.1	19.4	المنوفية
Behera	36.6	45.8	28.0	البحيرة
Ismailia	22.8	29.0	16.8	الاسماعيلية
Giza	19.7	23.9	15.7	الجيزة
Beni-Suef	40.5	52.2	29.2	بنى سويف
Fayoum	40.9	50.1	32.3	الفيوم
Menia	41.3	52.9	30.1	المنيا
Asyout	39.1	49.0	29.4	اسيوط
Suhag	38.5	50.0	27.2	سوهاج
Qena	34.8	45.4	24.1	قنا
Aswan	23.0	30.3	15.8	اسوان
Luxor	27.8	35.8	20.1	الاقصر
Red Sea	12.7	18.7	9.1	البحر الاحمر
El-Wadi ElGidid	18.2	24.4	12.3	الوادى الجديد
Matrouh	35.1	48.9	22.8	مطروح
North Sinai	24.2	34.0	15.2	شمال سيناء
South Sinai	11.6	19.4	8.1	جنوب سيناء
<b>Total</b>	<b>29.6</b>	<b>37.3</b>	<b>22.3</b>	<b>الاجمالي</b>

(1) According to the final results of 2006 Population, Housing & Establishments Census .for Pop 10 years & over

Source : CAPMAS

(1) وفقا للنتائج النهائية للتعداد العام للسكان و الاسكان و المنشآت 2006 - للسكان 10 سنوات فأكثر

المصدر : الجهاز المركزي للتعبئة العامة و الاحصاء

Statistical Yearbook - Public Indicators

11-22 تطور اعداد النساء المقيدات فى جداول الانتخاب فى سنوات مختلفة (2000-2012)

الكتاب الاحصائى السنوى - مؤشرات عامة

10-22 نسب التمثيل فى المجالس المحلية طبقاً للمحافظات والنوع (2002-2008)

22-11 DEVELOPMENT OF ENROLLED FEMALES NO. IN ELECTIVE TABLES IN DIFFERENT YEARS (2000-2012)

22-10 PERCENTAGES OF REPRESENTATION IN THE LOCAL COUNCILS BY GOVERNORATE & SEX (2002-2008)

النسبة الى اجمالى المقيدى	اعداد المقيدات	السنوات	Governorate	2008		2002		المحافظة
				إناث Females	ذكور Males	إناث Females	ذكور Males	
% Enrollment / Total	Enrolled No.	Years	Total	5.0	95.0	1.8	98.2	الإجمالى
35.0%	8 764 361	2000	Cairo	10.7	89.3	5.7	94.3	القاهرة
37.0%	10 867 272	2003	Alexandria	7.3	92.7	4.1	95.9	الاسكندرية
38.4%	12 124 418	2005	Port-Said	8.6	91.4	6.5	93.5	بورسعيد
39.8%	14 407 417	2007	Suez	9.4	90.6	3.4	96.6	السويس
41.2%	16 715 917	2010	Damietta	3.9	96.1	2.1	97.9	دمياط
48.3%	24 789 347	2012	Dakahlia	6.0	94.0	2.3	97.7	الدقهلية
12-22 النسبة المئوية لاجراءى مجلسى الشورى والشعب (منتخابات - معينات) فى سنوات مختلفة (1984-2012)			Sharkia	8.5	91.5	1.5	98.5	الشرقية
22-12 PERCENTAGE OF SHORA & PEOPLE'S COUNCIL MEMBERS (ELECTED-APPOINTED) IN DIFFERENT YEARS (1984-2012)			Kalyoubia	7.9	92.1	2.9	97.1	القليوبية
% رجال Males %	% نساء Females %	السنوات Years	Kafr-El-Sheikh	4.5	95.5	0.7	99.3	كفر الشيخ
			Gharbia	3.9	96.1	1.3	98.7	الغربية
			Menoufia	4.9	95.1	1.9	98.1	المنوفية
			Behera	7.9	92.1	1.3	98.7	البحيرة
			Ismailia	4.7	95.3	2.9	97.1	الاسماعيلية
			Giza	5.0	95.0	1.5	98.5	الجيزة
		(1) 2011	Beni-Suef	5.6	94.4	0.9	99.1	بنى سويف
		2012	Fayoum	2.6	97.4	0.8	99.2	الفيوم
			Menia	3.8	96.2	0.8	99.2	المنيا
			Asyout	2.9	97.1	0.7	99.3	أسيوط
		1987-1984	Suhag	1.4	98.6	0.3	99.7	سوهاج
		1990-1987	Qena	1.0	99.0	0.4	99.6	قنا
		1995-1990	Aswan	3.4	96.6	1.1	98.9	أسوان
		2000-1995	Luxor	2.8	97.2	0.9	99.1	الاقصر
		2005-2000	Red Sea	9.2	90.8	2.2	97.8	البحر الاحمر
		2010-2005	ElWadi ElGidi	7.4	92.6	4.1	95.9	الوادى الجديد
		2010	Matrouh	0.1	99.9	0.7	99.3	مطروح
			North Sinai	7.1	92.9	5.1	94.9	شمال سيناء
			South Sinai	8.6	91.4	9.2	90.8	جنوب سيناء

(1) Only electors

(1) للتأخبيى فقط

Source:CAPMAS

الجهاز المركزى للتعبئة العامة والاحصاء

Source : Ministry of Interior

المصدر : وزارة الداخلية

Statistical Yearbook - Public Indicators

Figure No(22-1)

تطور إجمالي شاغلي وظائف الإدارة العليا بالقطاع الحكومي وفقاً للنوع  
(2013/2012 - 2012/2011 - 2011/2010)

شكل رقم (1-22)

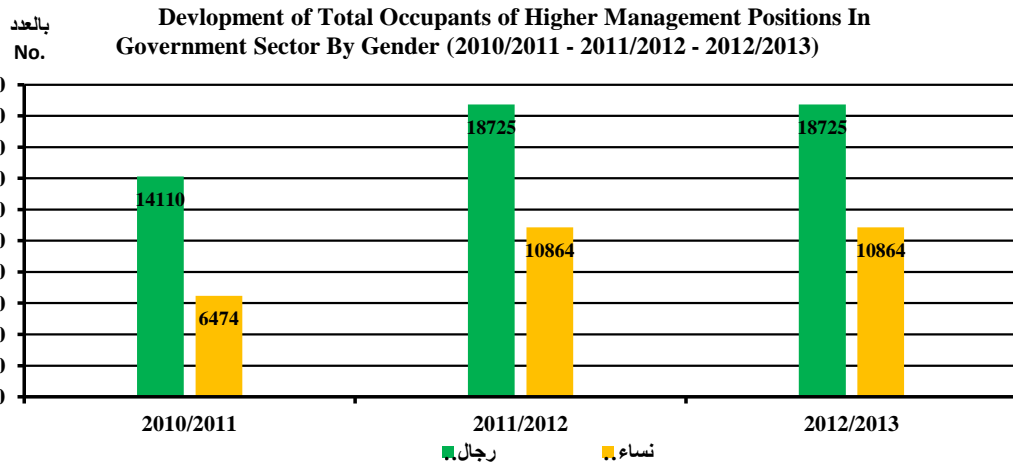

Figure (22-2)

إجمالي معدلات البطالة طبقاً للنوع (2013-1993)

شكل رقم (2-22)

Total Unemployment Rates, by Gender (1993-2013)

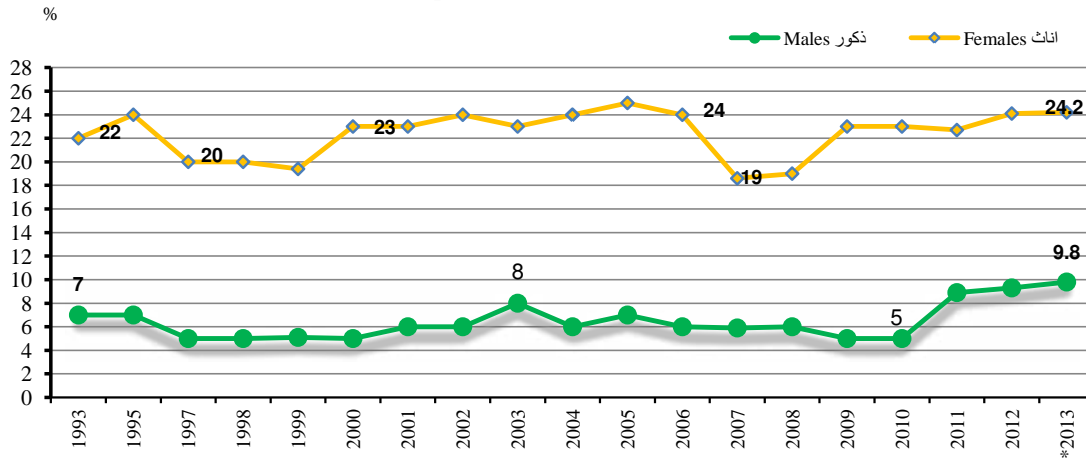

Figure (22-3)

نسبة السكان ذوي الدخل أقل من 1 دولار أمريكي يومياً

شكل رقم (3-22)

Percentage of Population Whose Income is Less Than One U.S. Dollar Daily

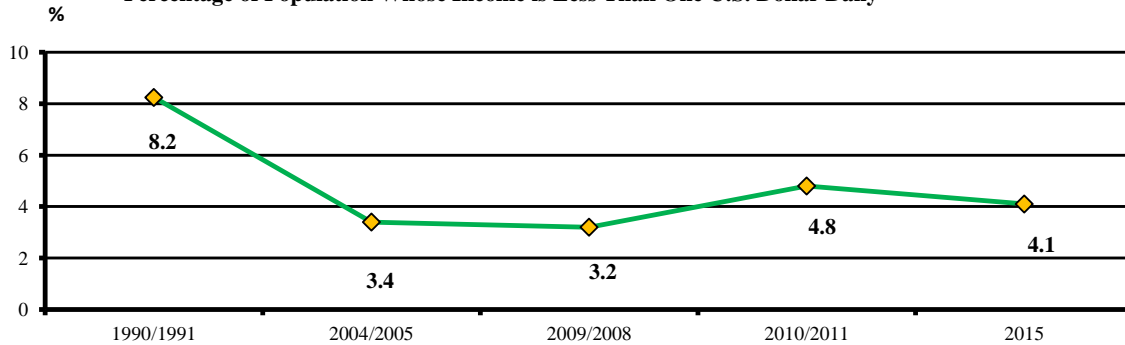



Figure (22-4)

شكل رقم (4-22)

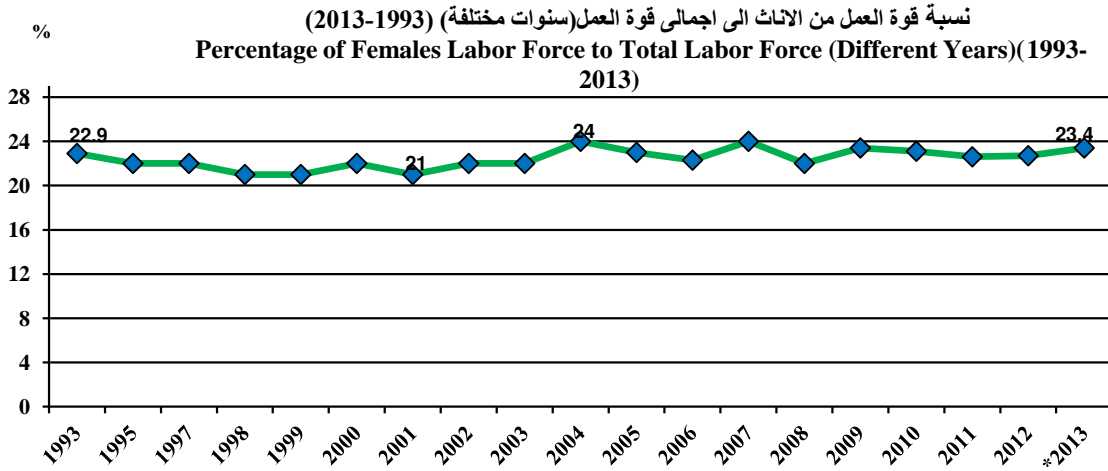

Figure (22-5)

شكل رقم (5-22)

نسب المساهمة التفصيلية لقوة العمل حسب فئات السن و النوع عام 2013  
Percentage of Detailed Share of Labor Force by Age Groups & Gender 2013

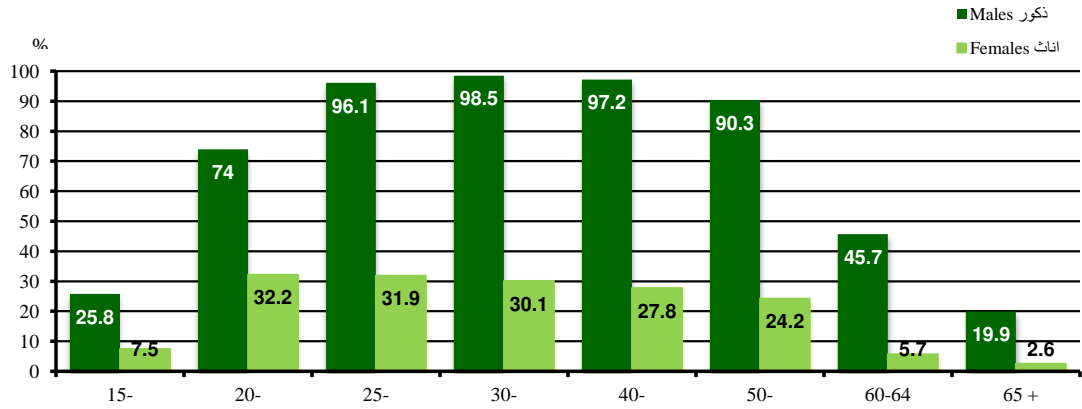

Figure (22-6)

شكل رقم (6-22)

إجمالي الدين العام المحلي / الناتج المحلي الإجمالي % (2013 - 2005)

Total Domestic Public Debt /GDP % (2005 - 2013)

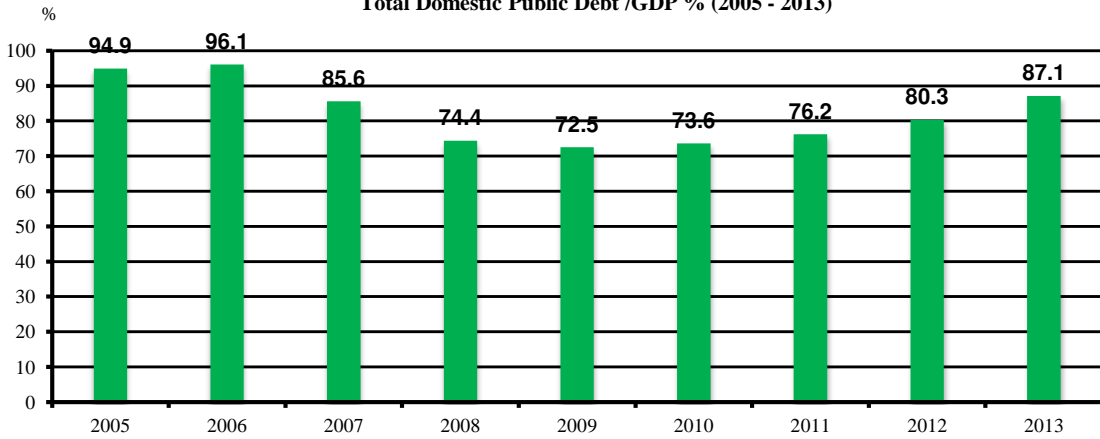

Figure (22-7)

شكل رقم (7-22)

تطور اعداد النساء المقيدات في جداول الانتخاب (2013-2000)  
DEV. Of Enrolled Females No. in Elective Tables (2000-2013)

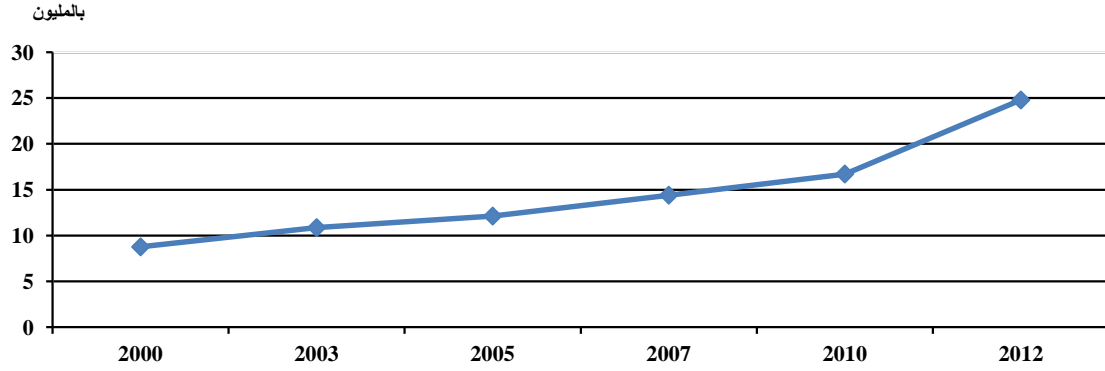
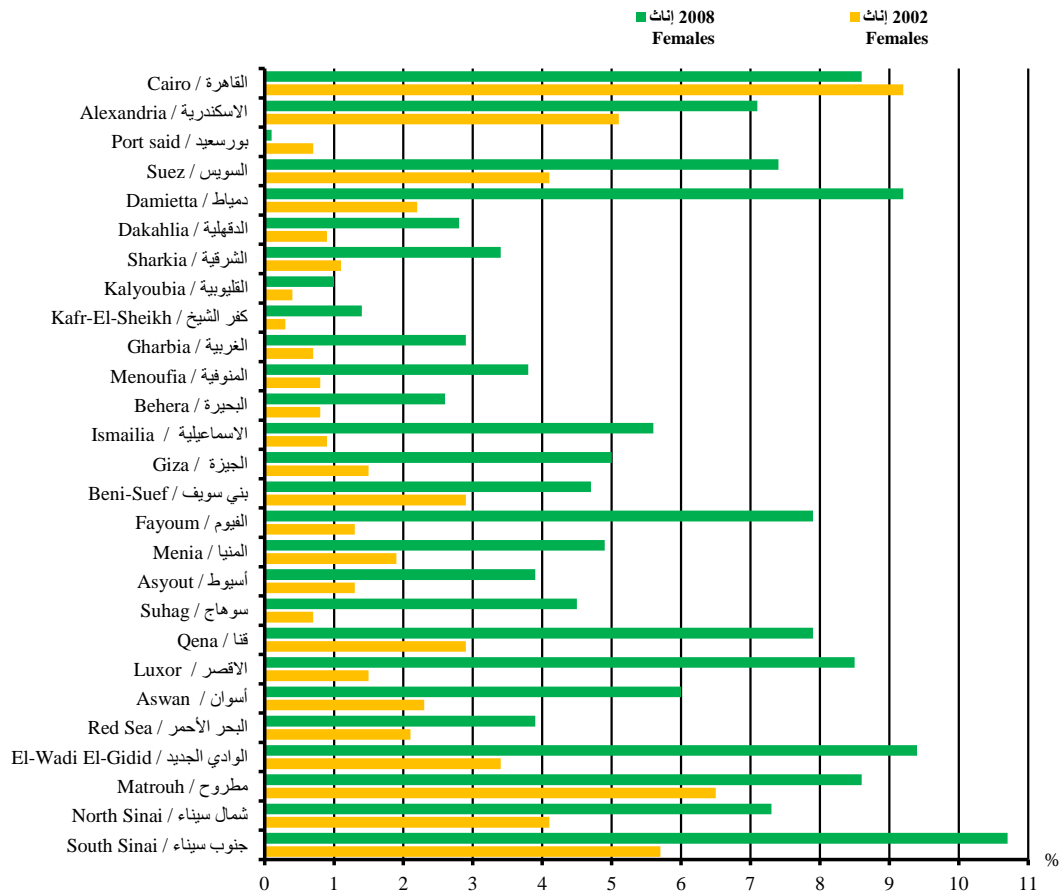

Figure No.(22-8)

جدول رقم (8-22)

نسب تمثيل الاناث في المجالس المحلية طبقاً للمحافظات (2008 - 2002)  
Percentages of Females Representation in Local Councils By Governorate (2002 - 2008)



## الباب الثالث والعشرون بيانات وإحصاءات دولية

يلقى هذا الباب الضوء على البيانات الإحصائية في المجالات الديموجرافية بين دول العالم المختلفة بهدف عمل مقارنات لمعظم المؤشرات الديموجرافية و كذلك التقديرات الديموجرافية بين هذه الدول خلال عام 2012 .

ومن أهم هذه التقديرات والمؤشرات الوارد ذكرها في هذا الباب :

- السكان في منتصف العام ، تقديرات السكان بالمليون ، الكثافة السكانية ، % سكان الحضر ، نسبة أعمار السكان ، معدل المواليد والوفيات الخام ، معدل الخصوبة الكلى ، توقع البقاء على قيد الحياة ، معدل وفيات أقل من 5 سنوات لكل 1000 مولود حي ، نسبة المواليد للسيدات تحت سن 20 سنة إلى المواليد للسيدات في الفئة 15- 49 سنة ، متوسط المعدل السنوي لتغير السكان (%) .

مصادر البيانات:

قائمة بيانات سكان العالم الصادرة عن القسم الإحصائي للأمم المتحدة .

### Section (23)

#### DATA & INTERNATIONAL STATISTICS

This section sheds light upon statistical data in the demographic fields between the different countries of the world in order to make comparison of most of the demographic indicators as well as demographic estimates of these countries during 2012.

The most important estimates and indicators described in this section are-

- Population in mid year, estimates of Population in million, density of Population, percentage of urban Population, Percentage of population ages , crude birth & death rate , total fertility rate, expected survival, Under – five mortality per 1000 live births, Percentage of births to women under age 20 among births to women aged 15-49 , and average annual rate of population change .(%)

Data sources :

Statistical Division – United Nation.

23- 1-1 DEMOGRAPHIC DATA AND ESTIMATES FOR ARAB COUNTRIES  
& WORLD COUNTRIES 2012

Country / Region	معدل الوفيات الخام لكل 1000 من السكان 2010-2005 Crude Death Rate per 1000 Pop 2005-2010	معدل المواليد الخام لكل 1000 من السكان 2010-2005 Crude Birth Rate per 1000 Pop 2005-2010	نسبة سكان الحضر % منتصف 2013 Urban Population % mid-2013
1 <b>Total World</b>	<b>8</b>	<b>20</b>	<b>53</b>
2 More developed regions <sup>1</sup>	10	11	78
3 Less developed regions <sup>2</sup>	8	22	48
4 Least developed countries <sup>3</sup>	10	35	29
5 Other less developed countries <sup>4</sup>	7	20	51
6 Less developed regions excluding china <sup>2</sup>	8	25	46
7 Sub-saharan Africa <sup>5</sup>	13	40	38
8 <b><u>Africa</u></b>	<b>12</b>	<b>37</b>	<b>40</b>
9 <b><u>Eastern Africa</u></b>	<b>11</b>	<b>39</b>	<b>24</b>
10 Burundi	14	45	11
11 Comoros	10	38	28
12 Djibouti	10	29	77
13 Eritrea	8	39	22
14 Ethiopia	9	36	18
15 Kenya	10	38	25
16 Madagascar	8	36	34
17 Malawi	13	42	16
18 Mauritius <sup>1</sup>	7	12	42
19 Mayotte	2	34	50
20 Mozambique	16	42	32
21 Reunion	5	18	95
22 Rwanda	9	38	20
23 Seychelles	7	19	54
24 Somalia	14	46	39
25 South Sudan	14	38	18
26 Uganda	11	46	16
27 Tanzania <sup>2</sup>	11	42	28
28 Zambia	14	43	40
29 Zimbabwe	15	33	40
30 <b><u>MIDDLE AFRICA</u></b>	<b>16</b>	<b>44</b>	<b>42</b>
31 Angola	16	48	61
32 Cameroon	13	40	53
33 Central African Republic	17	36	40
34 Chad	16	49	22
35 Congo	12	39	65
36 Congo, Dem. Rep.	17	45	35
37 Equatorial Guinea	15	38	40
38 Gabon	10	33	87
39 Sao Tome and Principe	7	38	64

(Continued)

Statistical Yearbook - Data & International Statistics

23- 1-1 DEMOGRAPHIC DATA AND ESTIMATES FOR ARAB COUNTRIES  
& WORLD COUNTRIES 2012 (Cont.)

Country / Region	معدل الوفيات الخام لكل 1000 من السكان 2010-2005 Crude Death Rate per 1000 Pop 2005-2010	معدل المواليد الخام لكل 1000 من السكان 2010-2005 Crude Birth Rate per 1000 Pop 2005-2010	نسبة سكان الحضر % منتصف 2013 Urban Population % mid-2013
40 <b><u>NORTHERN AFRICA</u></b>	7	25	52
41 Egypt	6	23	75
42 Libya	4	23	78
43 Morocco	6	20	58
44 Sudan	9	36	33
45 Tunisia	6	18	67
46 Western Sahara	6	23	82
47 <b><u>Southern Africa</u></b>	<b>15</b>	<b>23</b>	<b>60</b>
48 Botswana	17	25	63
49 Lesotho	17	28	29
50 Namibia	9	28	40
51 South Africa	15	22	63
52 Swaziland	15	31	21
53 <b><u>Western Africa</u></b>	<b>14</b>	<b>41</b>	<b>46</b>
54 Benin	10	39	46
55 Burkina Faso	13	44	28
56 Cape Verde	5	22	64
57 Cote d'Ivoire	15	36	53
58 Gambia	11	44	58
59 Ghana	10	33	53
60 Guinea	13	39	36
61 Guinea-Bissau	13	39	45
62 Liberia	10	39	49
63 Mali	15	48	36
64 Mauritania	9	36	42
65 Niger	13	50	18
66 Nigeria	15	42	51
67 Saint Helena 4	...	...	39
68 Senegal	8	39	43
69 Sierra Leone	19	40	40
70 Togo	12	38	39
71 <b><u>Asia</u></b>	<b>7</b>	<b>18</b>	<b>46</b>
72 <b><u>Eastern Asia</u></b>	<b>7</b>	<b>13</b>	<b>58</b>
73 China	7	13	53
74 China Hong Kong	6	9	100
75 China Macao Sar	5	9	100
76 Dem People's korea	9	15	61
77 Japan	9	9	93

(Continued)

23- 1-1 DEMOGRAPHIC DATA AND ESTIMATES FOR ARAB COUNTRIES  
& WORLD COUNTRIES 2012 (Cont.)

Country / Region	معدل الوفيات الخام لكل 1000 من السكان 2010-2005 Crude Death Rate per 1000 Pop 2005-2010	معدل المواليد الخام لكل 1000 من السكان 2010-2005 Crude Birth Rate per 1000 Pop 2005-2010	نسبة سكان الحضر % منتصف 2013 Urban Population % mid-2013
78 Mongolia	7	22	70
79 Republic of Korea	5	10	84
80 Other non-specified areas	6	10	74
81 <b><u>South-Central Asia</u></b>	<b>8</b>	<b>23</b>	<b>34</b>
82 <b><u>Central Asia</u></b>	<b>8</b>	<b>24</b>	<b>41</b>
83 Kazakhstan	10	22	53
84 Kyrgyzstan	8	24	35
85 Tajikistan	7	31	27
86 Turkmenistan	8	22	49
87 Uzbekistan	7	23	36
88 <b><u>Southern Asia</u></b>	<b>8</b>	<b>23</b>	<b>33</b>
89 Afghanistan	<b>10</b>	<b>42</b>	<b>24</b>
90 Bangladesh	6	22	29
91 Bhutan	7	21	37
92 India	8.0	22.0	32.0
93 Iran	5	19	69
94 Maldives	4	22	43
95 Nepal	7	26	18
96 Pakistan	7	28	37
97 Sri Lanka	7	19	15
98 <b><u>South-eastern Asia</u></b>	<b>6</b>	<b>20</b>	<b>46</b>
99 Brunei Darussalam	3	18	77
100 Cambodia	6	26	20
101 Indonesia	6	21	52
102 Laos	7	29	36
103 Malaysia	5	18	74
104 Myanmar	8	18	34
105 Philippines	6	26	49
106 Singapore	4	10	100
107 Thailand	7	12	35
108 Timor-Leste	7	37	29
109 Vietnam	6	17	32
110 <b><u>Western Asia</u></b>	<b>5</b>	<b>23</b>	<b>69</b>
111 Armenia	9	14	64
112 Azerbaijan	7	18	54
113 Bahrain	2	17	89
114 Cyprus	7	12	71
115 Georgia	11	14	53

(Continued)

23- 1-1 DEMOGRAPHIC DATA AND ESTIMATES FOR ARAB COUNTRIES  
& WORLD COUNTRIES 2012 (Cont.)

Country / Region	معدل الوفيات الخام لكل 1000 من السكان 2010-2005 Crude Death Rate per 1000 Pop 2005-2010	معدل المواليد الخام لكل 1000 من السكان 2010-2005 Crude Birth Rate per 1000 Pop 2005-2010	نسبة سكان الحضر % منتصف 2013 Urban Population % mid-2013
116 Iraq	6	33	66
117 Israel	6	21	92
118 Jordan	4	30	83
119 Kuwait	3	22	98
120 Lebanon	5	13	87
121 Oman	3	22	74
122 Qatar	2	13	99
123 <b><u>Western Asia (Continued)</u></b>			
124 Saudi Arabia	3	22	83
125 State of Palestine	4	32	75
126 Syria	3	26	57
127 Turkey	6	19	73
128 Emirate	1	16	85
129 Yemen	8	34	33
130 <b><u>Europe</u></b>	<b>11</b>	<b>11</b>	<b>73</b>
131 <b><u>Eastern Europe</u></b>	<b>14</b>	<b>11</b>	<b>69</b>
132 Belarus	15	11	76
133 Bulgaria	15	9	74
134 Czech Republic	10	11	73
135 Hungary	13	10	70
136 Poland	10	10	61
137 Republic of Moldova	14	12	49
138 Romania	12	10	53
139 Russian Federation	15	11	74
140 Slovakia	10	10	55
141 Ukraine	16	10	69
142 <b><u>Northern Europe</u></b>	<b>10</b>	<b>12</b>	<b>79</b>
143 Channel Islands	9	10	31
144 Denmark	10	12	87
145 Estonia	13	11	70
146 Faeroe Islands	...	...	42
147 Finland	9	11	84
148 Iceland	6	15	94
149 Ireland	7	16	63
150 Isle of Man	...	...	50
151 Latvia	15	10	68
152 Lithuania	14	10	67
153 Norway	9	13	80
154 Sweden	10	12	86

(Continued)

Statistical Yearbook - Data & International Statistics

23- 1-1 DEMOGRAPHIC DATA AND ESTIMATES FOR ARAB COUNTRIES  
& WORLD COUNTRIES 2012 (Cont.)

Country / Region	معدل الوفيات الخام لكل 1000 من السكان 2010-2005 Crude Death Rate per 1000 Pop 2005-2010	معدل المواليد الخام لكل 1000 من السكان 2010-2005 Crude Birth Rate per 1000 Pop 2005-2010	نسبة سكان الحضر % منتصف 2013 Urban Population % mid-2013
155 United Kingdom	9	13	80
156 <b><u>Southern Europe</u></b>	<b>9</b>	<b>10</b>	<b>68</b>
157 Albania	6	13	56
158 Andorra	...	...	86
159 Bosnia-Herzegovina	9	8	49
160 Croatia	12	9	58
161 Gibraltar	...	...	100
162 Greece	10	10	62
163 Holy See	...	...	100
164 Italy	10	9	69
165 Malta	8	9	95
166 <b><u>Southern Europe (Continued)</u></b>			
167 Montenegro	10	12	64
168 Portugal	10	10	62
169 San Marino	...	...	94
170 Serbia	12	10	57
171 Slovenia	9	10	50
172 Spain	8	11	78
173 TFYR Macedonia	9	11	60
174 <b><u>Western Europe</u></b>	<b>9</b>	<b>10</b>	<b>80</b>
175 Austria	9	9	68
176 Belgium	10	12	98
177 France	9	13	87
178 Germany	10	8	74
179 Liechtenstein	...	...	14
180 Luxembourg	8	11	86
181 Monaco	...	...	100
182 Netherlands	8	11	84
183 Switzerland	8	10	74
184 <b><u>Latin America &amp; Caribbean</u></b>	<b>6</b>	<b>19</b>	<b>80</b>
185 <b><u>Caribbean</u></b>	<b>8</b>	<b>19</b>	<b>68</b>
186 Anguilla	...	...	<b>100</b>
187 Antigua & Barbuda	<b>6</b>	18	<b>30</b>
188 Aruba	8	12	47
189 Bahamas	6	16	85
190 Barbados	10	13	45
191 British Virgin Islands	...	...	41
192 Caribbean Netherland	-	-	-
193 Cayman Islands	...	...	100
194 Cuba	7	10	75

(Continued)



23- 1-1 DEMOGRAPHIC DATA AND ESTIMATES FOR ARAB COUNTRIES  
& WORLD COUNTRIES 2012 (Cont.)

Country / Region	معدل الوفيات الخام لكل 1000 من السكان 2010-2005 Crude Death Rate per 1000 Pop 2005-2010	معدل المواليد الخام لكل 1000 من السكان 2010-2005 Crude Birth Rate per 1000 Pop 2005-2010	نسبة سكان الحضر % منتصف 2013 Urban Population % mid-2013
195 Cruacao	8	12	...
196 Dominica	...	...	67
197 Dominican Republic	6	23	71
198 Grenda	8	19	40
199 Guadeloupe	7	15	98
200 Haiti	9	28	56
201 Jamaica	7	19	52
202 Martinique	7	13	89
203 Montserrat	...	...	15
204 Puerto Rico	8	13	99
205 Sanit Kitts & Nevis	...	...	32
206 <b>Caribbean(Continued)</b>			
207 Sanit Lucia	6	17	16
208 Sanit Vincent and the Grenadines	7	18	50
209 Sint Maarten	...	...	...
210 Trinidad and Tobago	9	15	14
211 Truks & Caicos Islands	-	...	95
212 United States Virgin Islands	7	16	96
213 <b>Central America</b>	<b>5</b>	<b>22</b>	<b>73</b>
214 Belize	5	25	44
215 Costa Rica	4	16	66
216 El Salvador	6	21	66
217 Guatemala	6	33	51
218 Honduras	5	28	53
219 Mexico	4	21	79
220 Nicaragua	5	25	58
221 Panama	5	21	76
222 <b>South America</b>	<b>6</b>	<b>18</b>	<b>84</b>
223 Argentina	8	17	93
224 Bolivia	8	27	68
225 Brazil	6	16	85
226 Chile	5	15	90
227 Colombia	6	21	76
228 Ecuador	5	23	69
229 Falkland Island (Malvinas)	...	...	75
230 French Guiana	4	25	77
231 Guyana	8	23	29
232 Paraguay	6	25	63
233 Peru	5	21	78
234 Suriname	7	19	71

(Continued)

Statistical Yearbook - Data & International Statistics

23- 1-1 DEMOGRAPHIC DATA AND ESTIMATES FOR ARAB COUNTRIES  
& WORLD COUNTRIES 2012 (Cont.)

Country / Region	معدل الوفيات الخام لكل 1000 من السكان 2010-2005 Crude Death Rate per 1000 Pop 2005-2010	معدل المواليد الخام لكل 1000 من السكان 2010-2005 Crude Birth Rate per 1000 Pop 2005-2010	نسبة سكان الحضر % منتصف 2013 Urban Population % mid-2013
235 Uruguay	9	15	93
236 Venezuela	5	21	94
237 <b><u>Northern America</u></b>	<b>8</b>	<b>14</b>	<b>83</b>
238 Bermuda	...	...	100
239 Canada	7	11	81
240 Greenland	...	...	85
241 Saint Pierre & Miquelon	...	...	91
242 U.S.A	8	14	83
243 <b><u>Oceania</u></b>	<b>7</b>	<b>18</b>	<b>71</b>
244 <b><u>Australia &amp; New Zealand</u></b>	<b>7</b>	<b>14</b>	<b>89</b>
245 Australia	7	13	89
246 New Zealand	7	15	86
247 <b><u>Melanesia</u></b>	<b>8</b>	<b>30</b>	<b>19</b>
248 Fiji	7	22	53
249 New Caledonia	6	17	61
250 Papua New Guinea	8	31	13
251 Solomon Islands	6	34	21
252 Vanuatu	5	28	26
253 <b><u>Micronesia</u></b>	<b>5</b>	<b>21</b>	<b>67</b>
254 Guam	5	18	93
255 Kiribati	6	24	44
256 Marshall Islands	...	...	72
257 Micronesia	6	25	23
258 Nauru	...	...	100
259 Northern Mariana	...	...	92
260 Palau	...	...	86
261 <b><u>Polynesia</u></b>	<b>5</b>	<b>23</b>	<b>43</b>
262 American Samoa	...	...	94
263 Cook Islands	...	...	74
264 French Polynesia	5	18	51
265 Niue	...	...	39
266 Samoa	6	29	19
267 Tokelau	...	...	0
268 Tonga	6	28	24
269 Tuvalu	...	...	51
270 Wallis & Futuna Islands	...	...	0

(1) More developed regions comprise all regions of Europe plus Northern America, Australia/New Zealand and Japan.

(2) Less developed regions comprise all regions of Africa, Asia (excluding Japan), Latin America and the Caribbean, plus Melanesia, Micronesia and Polynesia.

(3) The group of least developed countries are 49 countries, 33 in Africa, 10 in Asia, 5 in Oceania plus one country in Latin America and Caribbean.

(4) Sub-Saharan Africa refers to African Countries except North Africa, with the Sudan included in sub-Saharan Africa.

Source : United Nations - Population Division

23- 1-1 بيانات وتقديرات ديموجرافية للدول العربية ودول العالم عام 2012

الكثافة السكانية (فرد/كم2) منتصف 2013 Population Density ( pop./km2 ) % mid-2013	السكان في منتصف العام بالآلاف (000)Mid Year Population			الدولة / الإقليم
	2050	2100	2013	
52	9550 945	10853 849	7162 119	1 إجمالي العالم
24	1303 110	1284 035	1252 805	2 الأقاليم الأكثر تقدماً (1)
71	8247 835	9569 814	5909 315	3 الأقاليم الأقل تقدماً (2)
42	1810 590	2927 745	898 433	4 الدول الأدنى تقدماً (3)
81	6437 244	6642 069	5010 882	5 الدول الأخرى الأقل تقدماً (4)
61	6832 686	8462 323	4492 648	6 الأقاليم الأقل تقدماً لا تشمل الصين
40	2074 446	3815 646	90 633	7 صحراء أفريقيا (5)
36	2393 175	4184 577	1110 635	8 <b>أفريقيا</b>
53	869221	1557 309	373202	9 <b>شرق أفريقيا</b>
365	26691	56285	10163	10 بوروندي
395	1508	2538	735	11 جزر القمر
38	1244	1300	873	12 جيبوتي
54	14314	21761	6333	13 إريتريا
85	187573	243416	94101	14 أثيوبيا
76	97173	160423	44354	15 كينيا
39	55498	105128	22925	16 مدغشقر
138	41203	84986	16363	17 مالاوي
610	1231	983	1244	18 موريشوس
594	466	656	222	19 مايوطة
32	59929	112018	25834	20 موزمبيق
349	1125	1150	875	21 ريونيون
447	25378	36217	11777	22 رواندا
204	100.00	87	93	23 سيشل
16	24046	53966	10496	24 الصومال
18	24760	39267	11296	25 جنوب السودان
156	104078	204596	37579	26 أوغندا
52	129417	275624	49253	27 تنزانيا
19	44206	124302	14539	28 زامبيا
36	26254	32608	14150	29 زيمبابوي
21	316111	546195	135750	30 <b>وسط أفريقيا</b>
17	54324	97337	21472	31 أنجولا
47	48599	82393	22254	32 الكاميرون
7	8491	11851	4616	33 جمهورية أفريقيا الوسطى
10	33516	63286	12825	34 تشاد
13	10577	21322	4448	35 الكونجو
29	155291	262134	67514	36 الكونجو الديمقراطية
27	1623	2419	757	37 غينيا الأستوائية
6	3302	4884	1672	38 الجابون
200	388	568	193	39 ساو توم وبرنسيبي

تابع 23- 1-1 بيانات وتقديرات ديموجرافية للدول العربية ودول العالم عام 2012

الكثافة السكانية (فرد/كم2) منتصف 2013 Population Density ( pop./km2 ) %	السكان في منتصف العام بالآلاف (000)Mid Year Population			الدولة / الإقليم
	2050	2100	2013	
25	318729	368932	210002	شمال أفريقيا 40
16	54522	54887	39208	مصر 41
4	8350	7639	6202	ليبيا 42
74	42884	42726	33008	المغرب 43
15	77138	116141	37964	السودان 44
67	13192	11556	10997	تونس 45
2	844	783	567	الصحراء الغربية 46
23	74562	76762	60425	جنوب أفريقيا 47
3	2780	3025	2021	بوتسوانا 48
68	2818	3183	2074	لوسوتو 49
3	3744	4263	2303	ناميبيا 50
43	63405	64135	52776	جنوب أفريقيا 51
72	1815	2156	1250	سوازيلاند 52
54	814552	1635380	331255	غرب أفريقيا 53
92	22137	32944	10323	بنين 54
62	40932	75274	16935	بوركينافاسو 55
124	636	552	499	كيب فيردي 56
63	42339	76180	20316	ساحل العاج 57
164	4866	8423	1849	جامبيا 58
109	45670	57210	25905	غانا 59
48	24466	35768	11745	غينيا 60
47	3504	5628	1704	غينيا بيساو 61
39	9392	15905	4294	ليبيريا 62
12	45168	100751	15302	مالي 63
4	7921	12397	3890	موريتانيا 64
14	69410	203781	17831	النيجر 65
188	440355	913834.0	173615	نيجيريا 66
34	5	4	4	سانت هيلانة 67
72	32933	58180	14133	السنغال 68
85	10296	13890	6092	سيراليون 69
120	14521	24659	6817	توجو 70
135	5164 061	4711 514	4298 723	آسيا 71
137	1605 341	1261 446	1620 807	شرق آسيا 72
144	1384977	1085631	1385567	الصين 73
6 555	8,004	6,876	7204	الصين هونج كونج 74
21 784	797	818	566	مكاو الصين صفر 75
207	27,075	25,000.0	24895	ألمانيا و كوريا الشعبية 76
336	108,329	84,471.0	127144	اليابان 77

تابع 23- 1-1 بيانات وتقديرات ديموجرافية للدول العربية ودول العالم عام 2012

الكثافة السكانية (فرد/كم2) منتصف 2013 Population Density ( pop./km2 ) % mid-2013	السكان في منتصف العام بالآلاف (000)Mid Year Population			الدولة / الإقليم
	2050	2100	2013	
2	3,753	3937	2839	منغوليا 78
495	51034	40548	49263	جمهورية كوريا 79
645	21371	14166	23330	المناطق غير المحددة الأخرى 80
<b>168</b>	<b>2398180</b>	<b>2291182</b>	<b>1813416</b>	<b>آسيا المركزية</b> 81
<b>16</b>	<b>86154</b>	<b>87733</b>	<b>64370</b>	<b>آسيا المركزية</b> 82
6	20186.0	20938	16441	كازاخستان 83
28	7976.0	8924	5548	كردستان 84
57	15093.0	21313	8208	طاجيكستان 85
11	6570.0	5766	5240	تركمنستان 86
65	36330.0	30791	28934	اوزبكستان 87
<b>258</b>	<b>2312026</b>	<b>2203449</b>	<b>1749046</b>	<b>آسيا الجنوبية</b> 88
<b>47</b>	<b>56551</b>	<b>59249</b>	<b>30552</b>	أفغانستان 89
1087	201948	182238	156595	بنجلادش 90
16	980	870.00	754	بھوتان 91
381	1620051	1546833	1252140	الهند 92
47	100596	94324	77447	إيران 93
1158	504	474.00	345	مالديف 94
189	364749	34410.0	27797	نيبال 95
229	271082	263320	182143	باكستان 96
324	23834	21729	21273	سيرلانكا 97
<b>138</b>	<b>787535</b>	<b>758021</b>	<b>618793</b>	<b>جنوب شرق آسيا</b> 98
72	546	501.00	418	بروناي دار السلام 99
84	22569	23587	15135	كمبوديا 100
131	321377	315296	249866	اندونيسيا 101
29	10579	11153	6770	لاوس 102
90	42113	42400	29717	ماليزيا 103
79	58645	47413	53259	ماينمار 104
328	157118	187702	98394	الفلبين 105
7923	7065	6040	5412	سنغافورة 106
131	61740	40542	67011	تايلاند 107
76	2087	3265	1133	تيمور الشرقية 108
276	103697	80122	91680	فيتنام 109
<b>51</b>	<b>373006</b>	<b>400865</b>	<b>245707</b>	<b>غرب آسيا</b> 110
100	2782	2023	2977	أرمينيا 111
109	10492	8433	9413	ازربيجان 112
1920	1835	1520	1332	البحرين 113
123	1356	1156	1141	قبرص 114
62	3563	3026	4341	جورجيا 115

تابع 23- 1-1 بيانات وتقديرات ديموجرافية للدول العربية ودول العالم عام 2012

الكثافة السكانية (فرد/كم2) منتصف 2013	السكان في منتصف العام بالآلاف (000)Mid Year Population			الدولة / الإقليم
	2050	2100	2013	
77	71336	106319	33765	العراق 116
349	11843	15011	7733	اسرائيل 117
81	11510	12924	7274	الأردن 118
189	6342	7960	3369	الكويت 119
464	5316	4114	4822	لبنان 120
12	5065	3813	3632	عمان 121
197	2985	1987	2169	قطر 122
				<b>تابع / غرب آسيا</b> 123
13	40388	37195	28829	السعودية 124
719	8906	12866	4326	فلسطين 125
118	36706	40114	21898	سوريا 126
96	94606	86465	74933	تركيا 127
112	15479	13759	9346	الإمارات 128
46	42497	42181	24407	اليمن 129
<b>32</b>	<b>709067</b>	<b>638816</b>	<b>742452</b>	<b>أوروبا</b> 130
<b>16</b>	<b>246523</b>	<b>198674</b>	<b>294162</b>	<b>شرق أوروبا</b> 131
45	7359	5601	9357	بيلاروس 132
65	5077	3533	7223	بلغاريا 133
136	11218	11086	10702	جمهورية التشيك 134
107	8954	7661	9955	المجر 135
118	34079	26085	38217	بولندا 136
103	2484	1702	3487	جمهورية مولدوفا 137
91	17809	12603	21699	رومانيا 138
8	120896	101882	142834	روسيا الاتحادية 139
111	4990	3892	5450	سلوفاكيا 140
75	33658	24629	45239	أوكرانيا 141
<b>55</b>	<b>115768</b>	<b>123853</b>	<b>100404</b>	<b>شمال أوروبا</b> 142
831	179	165	162	جزر القنال 143
130	6361	6992	5619	الدنمارك 144
29	1121	959	1287	أستونيا 145
35	53	53	49	جزر فارو 146
16	5693	5762	5426	فنلندا 147
3	415	413	330	أيسلند 148
66	5994	6596	4627	أيرلندا 149
150	99	98	86	جزيرة الرجال 150
32	1674	1459	2050	لاتيفيا 151
46	2557	2105	3017	لتوانيا 152
13	6556	7609	5043	النرويج 153
21	11934	14468	9571	السويد 154

تابع 23- 1-1 بيانات وتقديرات ديموجرافية للدول العربية ودول العالم عام 2012

الكثافة السكانية (فرد/كم2) منتصف 2013 Population Density ( pop./km2 ) % mid-2013	السكان في منتصف العام بالآلاف (000)Mid Year Population			الدولة / الإقليم
	2050	2100	2013	
260	73131	77175	63136	155 المملكة المتحدة
<b>118</b>	<b>150889</b>	<b>128527</b>	<b>155827</b>	156 <u>جنوب أوروبا</u>
110	3094	2217	3173	157 ألبانيا
169	95	91	79	158 أندورا
75	3322	2374	3829	159 البوسنة والهرسك
76	3606	2768	4290	160 كرواتيا
4885	27	23	29	161 جبل طارق
84	10668	9365	11128	162 اليونان
1816	1	1	1	163 الفاتيكان
202	60015	54598	60990	164 إيطاليا
1358	417	336	429	165 مالطة
				166 <u>تابع / جنوب أوروبا</u>
45	557	422	621	167 الجبل الأسود
115	9843	7457	10608	168 البرتغال
516	33	29	31	169 سان مارينو
108	7074	4054	9511	170 صربيا
102	2023	1803	2072	171 سلوفانيا
93	48224	41662	46927	172 أسبانيا
82	1881	1327	2107	173 مقدونيا
<b>173</b>	<b>195887</b>	<b>187761</b>	192060	174 <u>غرب أوروبا</u>
101	9354	9587	8495	175 النمسا
364	12055	12594	11104	176 بلجيكا
117	73212	79059	64291	177 فرنسا
232	72566	56902	82727	178 ألمانيا
231	44	47	37	179 ليختنشتاين
205	706	716.000	530	180 لوكسمبرج
25390	53	70.000	38	181 موناكو
404	16919	15964	16759	182 هولندا
196	10977	12822	8078	183 سويسرا
<b>30</b>	<b>761566</b>	<b>736228</b>	<b>616645</b>	184 <u>أمريكا اللاتينية والكاريبي</u>
<b>181</b>	<b>47647</b>	<b>41131</b>	<b>42517</b>	185 الكاريبي
157	15	12	14	186 أنغولا
<b>204</b>	115	114	90	187 أنتيغوا وبربودا
572	103	86	103	188 أروبا
27	494	504	377	189 جزر البهاما
662	314	316	285	190 بربادوس
188	34	33	28	191 جزر العذراء البريطانية
-	-	-	-	192 منطقة البحر الكاريبي هولندا
221	67	61	58	193 جزر كايمان
102	9392	5458	11266	194 كوبا

تابع 23- 1-1 بيانات وتقديرات ديموجرافية للدول العربية ودول العالم عام 2012

الكثافة السكانية (فرد/كم2) منتصف 2013 Population Density ( pop./km2 ) % mid-2013	السكان في منتصف العام بالآلاف (000)Mid Year Population			الدولة / الإقليم
	2050	2100	2013	
358	179	159	159	195 كوراكاو
96	76	64	72	196 دومينيكا
214	13320	12414	10404	197 جمهورية الدومنيكان
308	95	77	106	198 غرينادا
273	493	448	466	199 غوادالوب
372	14353	14799	10317	200 هايتي
253	2808	2052	2784	201 جاميكا
366	400	335	404	202 مارتينيك
50	6	6	5	203 مونتسرات
416	3611	2853	3688	204 بورتوريكو
208	67	64	54	205 كيتس ونيفيس
				206 تابع / الكاريبي
338	207	171	182	207 سانت لوسيا
282	111	96	109	208 سانت فنسنت وجزر غرينادين
1330	61	55	5	209 سانت مارتن
261	1155	790	1341	210 ترينيداد وتوباغو
77	43	37	33	211 الأترك وكايكوس
307	103	104	107	212 جزر فيرجين والولايات المتحدة
<b>68</b>	<b>228833</b>	<b>227613</b>	<b>167387</b>	<b>213 أمريكا الوسطى</b>
14	590	693	332	214 بليز
95	6189	5316	4872	215 كوستاريكا
301	6912	5542	6340	216 السلفادور
142	31426	46462	15468	217 جواتيمالا
72	13484	15627	8098	218 هندوراس
62	156102	139795	122332	219 المكسيك
47	8355	7902	6080	220 نيكارجوا
51	5774	6277	3864	221 بنما
<b>23</b>	<b>505086</b>	<b>467484</b>	<b>406740</b>	<b>222 أمريكا الجنوبية</b>
15	51024	50436	41446	223 الأرجنتين
10	16621	19510	10671	224 بوليفيا
24	231120	194533	200362	225 البرازيل
23	20839	18843	17620	226 شيلي
42	62942	60223	48321	227 كولمبيا
56	23061	24410	15738	228 الإكوادور
0	3	3	3	229 جزيرة فوكلاند
3	495	674	249	230 غويانا الفرنسية
4	815	604	800	231 غويانا
17	10445	11841	6802	232 باراجواي
24	41084	39773	30376	233 بيرو
3	621	571	539	234 سوينام



تابع 23- 1-1 بيانات وتقديرات ديموجرافية للدول العربية ودول العالم عام 2012

الكثافة السكانية (فرد/كم2) منتصف 2013 Population Density ( pop./km2 ) %	السكان في منتصف العام بالآلاف (000)Mid Year Population			الدولة / الإقليم
	2050	2100	2013	
19	3641	3292	3407	أرجواي 235
33	42376	42772	30405	فنزويلا 236
<b>16</b>	<b>446201</b>	<b>513065</b>	<b>355361</b>	<b>أمريكا الشمالية</b> 237
1233	64	65	65	برمودا 238
4	45228	50882	35182	كندا 239
0	50.0	42	57	جرين لاند 240
25	6	6	6	سان بيار وميكلون 241
33	400853	462070	320051	الولايات المتحدة الأمريكية 242
<b>4</b>	<b>56874</b>	<b>69648</b>	<b>38304</b>	<b>الإقلياتوسية</b> 243
<b>3</b>	<b>39513</b>	<b>47684</b>	<b>27848</b>	<b>الإقلياتوسية &amp; نيوزيلاندا</b> 244
3	33735	41497	23343	أستراليا 245
17	5778	6187	4506	نيوزيلاندا 246
<b>17</b>	<b>15858</b>	<b>20278</b>	<b>9273</b>	<b>ميلانيزيا</b> 247
48	918	790	881	فيجي 248
14	364	403	256	كاليدونيا الجديدة 249
16	13092	16991	7321	غينيا الجديدة 250
19	1010	1433	561	جزر سليمان 251
21	473	660	253	جمهورية فانواتو 252
<b>164</b>	<b>671</b>	<b>704</b>	<b>508</b>	<b>ميكرونيزيا</b> 253
301	227	242	165	غوام 254
141	156	185	102	كيريباتي 255
291	67	80	53	جزر المارشال 256
148	130	127	104	ميكرونيزيا 257
479	11	10	10	ناورو 258
116	52	32	54	ماريانا الشمالية 259
46	28	29	21	بالار 260
<b>80</b>	<b>832</b>	<b>983</b>	<b>674</b>	<b>بولينيزيا</b> 261
277	62	56	55	ساموا الأمريكية 262
87	24	22	21	جزر كوك 263
69	337	306	277	بولينيزيا الفرنسية 264
5	1	1	1	نيبوي 265
67	242	363	190	ساموا 266
100	1	1	1	توكيلا 267
162	140	203	105	تونغو 268
380	12	17	10	توفالو 269
66	13	12	13	جزر واليس وفوتونا 270

(1) الأقاليم الأكثر تقدماً تتضمن أقاليم أوروبا، شمال أمريكا، أستراليا/نيوزيلاندا واليابان.

(2) الأقاليم الأقل تقدماً تتضمن أقاليم أفريقيا، آسيا (عدا اليابان)، أمريكا اللاتينية والكاريبية، ميلانيزيا، ميكرونيزيا وبولينيزيا.

(3) الدول الأدنى تقدماً تتضمن 49 دولة، 33 في أفريقيا، 10 في آسيا، 5 في الإقلياتوسية بجانب دولة بأمريكا اللاتينية والكاريبية.

(4) صحراء أفريقيا تشير إلى قارة أفريقيا عدا شمال أفريقيا، وتعتبر السودان ضمن صحراء أفريقيا.  
المصدر: الامم المتحدة - قسم السكان

23- 1-2 DEMOGRAPHIC DATA AND ESTIMATES FOR ARAB COUNTRIES  
& WORLD COUNTRIES 2012

Country / Region	نسبة أعمار السكان % (منتصف 2013) Percentage of population Ages (Mid - 2013) %		توقع البقاء على قيد الحياة بالسنوات
	أقل من 15 سنة under age 15	سنة فأكثر 60 60 years & above	Life Expectancy At Birth (years)
1 Total World	26	12	69
2 More developed regions <sup>1</sup>	16	23	77
3 Less developed regions <sup>2</sup>	28	9	67
4 Least developed countries <sup>3</sup>	40	5	58
5 Other less developed countries <sup>4</sup>	26	10	69
6 Less developed regions exduding china 2	32	8	65
7 Sub-saharan Affrica <sup>5</sup>	43	5	53
8 <b><u>Africa</u></b>	<b>41</b>	<b>5</b>	<b>56</b>
9 <b><u>Eastern Africa</u></b>	<b>44</b>	<b>5</b>	<b>56</b>
10 Burundi	45	4	51
11 Comoros	42	5	60
12 Djibouti	34	6	59
13 Eritrea	43	4	60
14 Ethiopia	43	5	59
15 Kenya	42	4	57
16 Madagascar	42	5	62
17 Malawi	45	5	52
18 Mauritius <sup>1</sup>	20	14	73
19 Mayotte	45	4	78
20 Mozambique	45	5	48
21 Reunion	25	13	78
22 Rwanda	43	4	60
23 Seychelles	22	11	72
24 Somalia	47	4	53
25 South Sudan	42	5	52
26 Uganda	48	4	55
27 Tanzania <sup>2</sup>	45	5	57
28 Zambia	47	4	51
29 Zimbabwe	39	6	47
30 <b><u>MIDDLE AFRICA</u></b>	<b>45</b>	<b>4</b>	<b>50</b>
31 Angola	48	4	50
32 Cameroon	43	5	53
33 Central African Republic	40	6	46
34 Chad	48	4	49
35 Congo	43	5	56
36 Congo, Dem. Rep.	45	5	48
37 Equatorail Guinea	39	5	50
38 Gabon	38	7	61
39 Sao Tome and Principe	42	5	65

(Continued)

Statistical Yearbook - Data & International Statistics

23- 1-2 DEMOGRAPHIC DATA AND ESTIMATES FOR ARAB COUNTRIES  
& WORLD COUNTRIES 2012 (Cont.)

Country / Region	نسبة أعمار السكان % (منتصف 2013) Percentage of population Ages (Mid - 2013) %		توقع البقاء على قيد الحياة بالسنوات
	أقل من 15 سنة under age 15	سنة فأكثر 60 60 years & above	Life Expectancy At Birth (years)
40 <b><u>NORTHERN AFRICA</u></b>	<b>31</b>	<b>8</b>	<b>68</b>
41 Algeria	28	7	70
42 Libya	29	7	74
43 Morocco	28	8	70
44 Sudan	41	5	61
45 Tunisia	23	11	75
46 Western Sahara	27	5	66
47 <b><u>Southern Africa</u></b>	<b>30</b>	<b>8</b>	<b>52</b>
48 Botswana	34	6	47
49 Lesotho	36	6	46
50 Namibia	36	5	60
51 South Africa	29	9	52
52 Swaziland	38	5	47
53 <b><u>Western Africa</u></b>	<b>44</b>	<b>5</b>	<b>52</b>
54 Benin	43	5	58
55 Burkina Faso	46	4	54
56 Cape Verde	30	7	73
57 Cote d'Ivoire	41	5	49
58 Gambia	46	4	57
59 Ghana	38	5	60
60 Guinea	42	5	54
61 Guinea-Bissau	41	5	53
62 Liberia	43	5	58
63 Mali	47	4	53
64 Mauritania	40	5	61
65 Niger	50	4	56
66 Nigeria	44	4	50
67 Saint Helena 4	...	...	...
68 Senegal	44	5	62
69 Sierra Leone	42	4	44
70 Togo	42	4	55
71 <b><u>Asia</u></b>	<b>25</b>	<b>11</b>	<b>70</b>
72 <b><u>Eastern Asia</u></b>	<b>18</b>	<b>15</b>	<b>76</b>
73 China	18	14	74
74 China Hong Kong	12	20	82
75 China Macao Sar	12	13	79
76 Dem People's korea	22	13	68
77 Japan	13	32	83

(Continued)

23- 1-2 DEMOGRAPHIC DATA AND ESTIMATES FOR ARAB COUNTRIES  
& WORLD COUNTRIES 2012 (Cont.)

Country / Region	نسبة أعمار السكان % (منتصف 2013) Percentage of population Ages (Mid - 2013) %		توقع البقاء على قيد الحياة بالسنوات
	أقل من 15 سنة under age 15	سنة فأكثر 60 60 years & above	Life Expectancy At Birth (years)
78 Mongolia	27	6	66
79 Republic of Korea	15	17	80
80 Other non-specified areas	15	17	78
81 <b><u>South-Central Asia</u></b>	<b>30</b>	<b>8</b>	<b>66</b>
82 <b><u>Central Asia</u></b>	<b>29</b>	<b>7</b>	<b>66</b>
83 Kazakhstan	26	10	66
84 Kyrgyzstan	30	6	67
85 Tajikistan	36	5	66
86 Turkmenistan	28	6	65
87 Uzbekistan	29	7	68
88 <b><u>Southern Asia</u></b>	<b>30</b>	<b>8</b>	<b>66</b>
89 Afghanistan	<b>47</b>	<b>4</b>	<b>58</b>
90 Bangladesh	30	7	68
91 Bhutan	28	7	66
92 India	29	8	65.0
93 Iran	24	8	72
94 Maldives	29	7	76
95 Nepal	35	8	66
96 Pakistan	34	6	66
97 Sri Lanka	25	13	73
98 <b><u>South-eastern Asia</u></b>	<b>27</b>	<b>9</b>	<b>70</b>
99 Brunei Darussalam	25	8	77
100 Cambodia	31	8	70
101 Indonesia	29	8	70
102 Laos	35	6	66
103 Malaysia	26	8	74
104 Myanmar	25	8	64
105 Philippines	34	6	68
106 Singapore	16	16	81
107 Thailand	18	15	73
108 Timor-Leste	46	5	64
109 Vietnam	23	10	75
110 <b><u>Western Asia</u></b>	<b>30</b>	<b>8</b>	<b>72</b>
111 Armenia	20	14	74
112 Azerbaijan	22	9	70
113 Bahrain	21	4	76
114 Cyprus	17	17	79
115 Georgia	18	20	74

(Continued)

23- 1-2 DEMOGRAPHIC DATA AND ESTIMATES FOR ARAB COUNTRIES  
& WORLD COUNTRIES 2012 (Cont.)

Country / Region	نسبة أعمار السكان % (منتصف 2013) Percentage of population Ages (Mid - 2013) %		توقع البقاء على قيد الحياة بالسنوات
	أقل من 15 سنة under age 15	سنة فأكثر 60 60 years & above	Life Expectancy At Birth (years)
116 Iraq	40	5	68
117 Israel	28	15	81
118 Jordan	34	5	73
119 Kuwait	25	4	74
120 Lebanon	21	12	78
121 Oman	23	4	75
122 Qatar	14	2	78
123 <b>Western Asia (Continued)</b>			
124 Saudi Arabia	29	5	74
125 Palestine Authority	40	5	72
126 Syria	35	6	75
127 Turkey	26	11	73
128 Emirate	15	1	76
129 Yemen	40	5	62
130 <b>Europe</b>	<b>16</b>	<b>23</b>	<b>75</b>
131 <b>Eastern Europe</b>	<b>15</b>	<b>20</b>	<b>70</b>
132 Belarus	15	19	69
133 Bulgaria	14	26	73
134 Czech Republic	15	24	77
135 Hungary	15	24	74
136 Poland	15	21	75
137 Moldova Republic	17	17	68
138 Romania	15	21	73
139 Russian Federation	16	19	67
140 Slovakia	15	19	75
141 Ukraine	14	21	68
142 <b>Northern Europe</b>	<b>18</b>	<b>23</b>	<b>79</b>
143 Channel Islands	15	23	80
144 Denmark	18	24	79
145 Estonia	16	24	74
146 Faeroe Islands	...	...	...
147 Finland	16	26	79
148 Iceland	21	18	81
149 Ireland	22	17	80
150 Isle of Man	...	...	...
151 Latvia	15	24	72
152 Lithuania	15	21	71
153 Norway	19	22	81
154 Sweden	17	25	81
155 United Kingdom	18	23	80

(Continued)

## Statistical Yearbook - Data &amp; International Statistics

 23- 1-2 DEMOGRAPHIC DATA AND ESTIMATES FOR ARAB COUNTRIES  
& WORLD COUNTRIES 2012 (Cont.)

Country / Region	نسبة أعمار السكان % (منتصف 2013) Percentage of population Ages (Mid - 2013) %		توقع البقاء على قيد الحياة بالسنوات Life Expectancy At Birth (years)
	أقل من 15 سنة under age 15	سنة فأكثر 60 60 years & above	
156 <b><u>Southern Europe</u></b>	15	25	80
157 Albania	21	15	76
158 Andorra	...	...	...
159 Bosnia-Herzegovina	16	21	76
160 Croatia	15	25	76
161 Gibraltar	...	...	...
162 Greece	15	26	80
163 Holy See	...	...	...
164 Italy	14	27	81
166 <b><u>Southern Europe (Continued)</u></b>			
165 Malta	15	23	79
167 Montenegro	19	19	74
168 Portugal	15	25	79
169 San Marino	...	...	...
170 Serbia	16	21	73
171 Slovenia	14	24	79
172 Spain	15	23	81
173 TFYR Macedonia	17	18	74
174 <b><u>Western Europe</u></b>	16	25	80
175 Austria	14	24	80
176 Belgium	17	24	80
177 France	18	24	81
178 Germany	13	27	80
179 Liechtenstein	...	...	...
180 Luxembourg	18	19	80
181 Monaco	...	...	...
182 Netherlands	17	23	80
183 Switzerland	15	23	82
184 <b><u>Latin America &amp; Caribbean</u></b>	27	11	73
185 <b><u>Caribbean</u></b>	26	13	71
186 Anguilla	...	...	...
187 Antigua & Barbuda	25	10	75
188 Aruba	19	17	75
189 Bahamas	21	12	74
190 Barbados	19	16	74
191 British Virgin Islands	...	...	...
192 Caribbean Netherland	-	-	-
193 Cayman Islands	...	...	...
194 Cuba	16	18	78
195 Cruacao	19	20	76
196 Dominica	...	...	...

(Continued)

23- 1-2 DEMOGRAPHIC DATA AND ESTIMATES FOR ARAB COUNTRIES  
& WORLD COUNTRIES 2012 (Cont.)

Country / Region	نسبة أعمار السكان % (منتصف 2013) Percentage of population Ages (Mid - 2013) %		توقع البقاء على قيد الحياة بالسنوات
	أقل من 15 سنة under age 15	سنة فأكثر 60 60 years & above	Life Expectancy At Birth (years)
197 Dominican Republic	30	9	72
198 Grenda	27	10	72
199 Guadeloupe	21	18	79
200 Haiti	35	7	61
201 Jamaica	27	11	72
202 Martinique	18	22	80
203 Montserrat	...	...	...
204 Puerto Rico	19	19	78
205 Sanit Kitts & Nevis	...	...	...
206 <b>Caribbean (Continued)</b>			
207 Sanit Lucia	24	12	74
208 Sanit Vincent and the Grenadines	25	10	72
209 Sint Maarten	...	...	...
210 Trinidad and Tobago	21	14	69
211 Truks & Caicos Islands	...	...	...
212 United States Virgin Islands	21	23	79
213 <b>Central America</b>	<b>30</b>	<b>9</b>	<b>75</b>
214 Belize	34	6	73
215 Costa Rica	24	11	79
216 El Salvador	30	10	71
217 Guatemala	40	7	70
218 Honduras	35	7	72
219 Mexico	28	9	76
220 Nicaragua	33	7	73
221 Panama	28	10	76
222 <b>South America</b>	<b>26</b>	<b>11</b>	<b>73</b>
223 Argentina	24	15	75
224 Bolivia	35	7	66
225 Brazil	24	11	72
226 Chile	21	14	79
227 Colombia	28	10	73
228 Ecuador	30	9	75
229 Falkland Island (Malvinas)	...	...	...
230 French Guiana	32	8	76
231 Guyana	36	5	65
232 Paraguay	32	8	72
233 Peru	29	9	73
234 Suriname	27	10	70
235 Uruguay	22	19	76
236 Venezuela	29	9	74

(Continued)

Statistical Yearbook - Data & International Statistics

23- 1-2 DEMOGRAPHIC DATA AND ESTIMATES FOR ARAB COUNTRIES  
&WORLD COUNTRIES 2012 (Cont.)

Country / Region	نسبة أعمار السكان % (منتصف 2013) Percentage of population Ages (Mid - 2013) %		توقع البقاء على قيد الحياة بالسنوات
	أقل من 15 سنة under age 15	سنة فأكثر 60 60 years & above	Life Expectancy At Birth (years)
237 <b>North America</b>	<b>19</b>	<b>20</b>	<b>78</b>
238 Bermuda	...	...	...
239 Canada	16	21	81
240 Greenland	...	...	...
241 Saint Pierre & Miquelon	...	...	...
242 U.S.A	20	20	78
243 <b>Oceania</b>	<b>24</b>	<b>16</b>	<b>77</b>
244 <b>Australia &amp; New zealand</b>	<b>19</b>	<b>20</b>	<b>81</b>
245 Australia	19	20	82
246 New zealand	20	19	80
247 <b>Melanesia</b>	<b>37</b>	<b>6</b>	<b>63</b>
248 Fiji	29	9	69
249 New Caledonia	23	14	75
250 Papua New Guinea	38	5	62
251 Solomon Islands	40	5	66
252 Vanuatu	37	6	70
253 <b>Micronesia</b>	<b>30</b>	<b>9</b>	<b>72</b>
254 Guam	26	12	77
255 Kiribati	32	7	67
256 Marshall Islands	..	...	...
257 Micronesia	35	7	68
258 Nauru	...	...	...
259 Northern Mariana	...	...	...
260 Palau	...	...	...
261 <b>Polynesia</b>	<b>30</b>	<b>9</b>	<b>73</b>
262 American Samoa	...	...	...
263 Cook Islands	...	...	...
264 French Polynesia	23	11	75
265 Niue	...	...	...
266 Samoa	38	8	72
267 Tokelau	...	...	...
268 Tongo	37	8	72
269 Tuvalu	...	...	...
270 Wallis & Futuna Islands	...	...	...

(1) More developed regions comprise all regions of Europe plus Northern America, Australia/New Zealand and Japan.

(2) Less developed regions comprise all regions of Africa, Asia (excluding Japan), Latin America and the Caribbean, plus Melanesia, Micronesia and Polynesia.

(3) The group of least developed countries are 49 countries, 33 in Africa, 10 in Asia, 5 in Oceania plus one country in Latin America and Caribbean.

(4) Other less developed countries comprise the less developed regions excluding the least developed countries.

(5) Sub-Saharan Africa refers to Africa except North Africa, with the Sudan included in sub-Saharan Africa.

Source : United Nations - Population Division



23- 1-2 بيانات وتقديرات ديموجرافية للدول العربية ودول العالم عام 2012

متوسط المعدل السنوي لتغير السكان (%)	معدل الخصوبة الكلي لكل سيدة	نسبة المواليد للسيدات تحت سن 20 سنة إلى المواليد للسيدات في الفئة العمرية 15-49 سنة (2010-2005)	الدولة / الإقليم
Average annual rate of population change (%)	Total Fertility Rate per woman	Percent of births to Women under age 20 among births to women aged 15-49 (2005-2010)	
1.2	2.5	11	1 إجمالي العالم
0.4	1.7	6	2 الأقاليم الأكثر تقدماً (1)
1.4	2.7	11	3 الأقاليم الأقل تقدماً (2)
2.3	4.5	16	4 الدول الأدنى تقدماً (3)
1.2	2.4	10	5 الدول الأخرى الأقل تقدماً (4)
1.6	3.1	13	6 الأقاليم الأقل تقدماً لا تشمل الصين
2.7	5.4	16	7 صحراء أفريقيا (5)
2.5	4.9	15	8 <b>أفريقيا</b>
2.8	5.4	15	9 <b>شرق أفريقيا</b>
3.4	6.5	4	10 بوروندي
2.6	5.1	7	11 جزر القمر
1.4	3.8	4	12 جيبوتي
3.4	5.2	11	13 إريتريا
2.7	5.3	13	14 أثيوبيا
2.7	4.8	15	15 كينيا
2.8	4.8	20	16 مدغشقر
3.0	5.8	21	17 ملاوي
0.3	1.6	11	18 موريشوس
3.1	4.3	15	19 مايوطة
2.6	5.6	20	20 موزمبيق
1.3	2.4	10	21 ريونيون
2.8	5.1	6	22 رواندا
0.9	2.3	12	23 سيشل
2.6	7.1	14	24 الصومال
4.2	5.4	13	25 جنوب السودان
3.4	6.4	18	26 أوغندا
2.9	5.6	17	27 تنزانيا
2.8	5.9	17	28 زامبيا
0.6	3.9	14	29 زيمبابوي
2.9	6.2	17	30 <b>وسط أفريقيا</b>
3.3	6.5	21	31 أنجولا
2.6	5.2	18	32 الكاميرون
1.9	4.8	16	33 جمهورية أفريقيا الوسطى
3.1	6.9	20	34 تشاد
3	5.1	17	35 الكونجو
2.8	6.5	16	36 الكونجو الديموقراطية
2.9	5.4	17	37 غينيا الأستوائية
2.4	4.3	18	38 الجابون
2.8	4.5	11	39 ساو توم وبرنسيبي

تابع 23-1-2 بيانات وتقديرات ديموجرافية للدول العربية ودول العالم عام 2012

متوسط المعدل السنوي لتغير السكان (%)	معدل الخصوبة الكلي لكل سيدة	نسبة المواليد للسيدات تحت سن 20 سنة إلى المواليد للسيدات في الفئة العمرية 15-49 سنة (2010-2005)	الدولة / الإقليم
Average annual rate of population change (%)	Total Fertility Rate per woman	Percent of births to Women under age 20 among births to women aged 15-49 (2005-2010)	
1.7	3.1	9	40 <u>شمال أفريقيا</u>
1.7	2.7	2	41 الجزائر
1.5	2.7	1	42 ليبيا
1.0	2.4	8	43 المغرب
2.4	4.8	15	44 السودان
1.1	2.1	2	45 تونس
3.7	2.6	6	46 الصحراء الغربية
<b>1.3</b>	<b>2.6</b>	<b>14</b>	47 <u>جنوب أفريقيا</u>
1.0	2.9	12	48 بوتسوانا
0.8	3.4	19	49 لوسوتو
1.4	3.4	15	50 ناميبيا
1.3	2.6	14	51 جنوب أفريقيا
1.5	3.8	18	52 سوازيلاند
<b>2.7</b>	<b>5.7</b>	<b>16</b>	53 <u>غرب أفريقيا</u>
3.0	5.3	14	54 بنين
2.9	6.1	16	55 بوركينا فاسو
0.4	2.5	23	56 كيب فيردي
1.7	4.9	18	57 ساحل العاج
3.1	5.8	14	58 جامبيا
2.5	4.2	11	59 غانا
2.5	5.4	21	60 غينيا
2.2	5.3	17	61 غينيا بيساو
3.8	5.2	19	62 ليبيريا
3.2	6.8	19	63 مالي
2.7	5	12	64 موريتانيا
3.7	7.6	21	65 النيجر
2.7	6	15	66 نيجيريا
-2.0	...	...	67 سانت هيلانة
2.8	5.1	14	68 السنغال
2.3	5.2	16	69 سيراليون
2.6	4.9	13	70 توجو
<b>1.1</b>	<b>2.3</b>	<b>9</b>	71 <u>آسيا</u>
<b>0.6</b>	<b>1.6</b>	<b>3</b>	72 <u>شرق آسيا</u>
0.6	1.6	3	73 الصين
0.4	1	1	74 الصين هونغ كونج
2.7	0.9	1	75 مكاو الصين صفر
0.6	2	0	76 ألمانيا و كوريا الشعبية
0.1	1.3	1	77 اليابان

تابع 23- 1-2 بيانات وتقديرات ديموجرافية للدول العربية ودول العالم عام 2012

متوسط المعدل السنوي لتغير السكان (%)	معدل الخصوبة الكلي لكل سيدة	نسبة المواليد للسيدات تحت سن 20 سنة إلى المواليد للسيدات في الفئة العمرية 15-49 سنة (2010-2005)	الدولة / الإقليم
Average annual rate of population change (%)	Total Fertility Rate per woman	Percent of births to Women under age 20 among births to women aged 15-49 (2005-2010)	
1.4	2.4	5	منغوليا 78
0.6	1.2	1	جمهورية كوريا 79
0.4	1.3	2	المناطق غير المحددة الأخرى 80
<b>1.4</b>	<b>2.7</b>	<b>11</b>	<b>آسيا المركزية الجنوبية</b> 81
<b>1.3</b>	<b>2.7</b>	<b>9</b>	<b>آسيا المركزية</b> 82
1.1	2.5	6	كازاخستان 83
1.1	2.8	7	كريجستان 84
2.3	3.7	9	طاجيكستان 85
1.2	2.5	5	تركمينستان 86
1.3	2.5	12	اوزباكستان 87
<b>1.4</b>	<b>2.7</b>	<b>11</b>	<b>آسيا الجنوبية</b> 88
<b>2.7</b>	<b>6.3</b>	<b>15</b>	أفغانستان 89
1.1	<b>2.4</b>	21	بنجلادش 90
1.9	2.5	13	بھوتان 91
1.3	2.7	11	الهند 92
1.2	1.9	9	إيران 93
1.8	2.4	3	مالديف 94
1.2	3	20	نيبال 95
1.8	3.7	6	باكستان 96
0.8	2.3	5	سيرلانكا 97
<b>1.2</b>	<b>2.4</b>	<b>10</b>	<b>جنوب شرق آسيا</b> 98
1.7	<b>2.1</b>	6	بروناي دار السلام 99
1.5	3.1	10	كمبوديا 100
1.4	2.5	11	اندونيسيا 101
2.0	3.5	16	لاوس 102
1.8	2.1	4	ماليزيا 103
0.7	2.1	4	ماينمار 104
1.7	3.3	11	الفلبين 105
2.4	1.3	2	سنغافورة 106
0.3	1.5	13	تايلاند 107
1.6	6.5	10	تيمور الشرقية 108
0.9	1.9	9	فيتنام 109
<b>2.4</b>	<b>2.9</b>	<b>9</b>	<b>غرب آسيا</b> 110
-0.3	1.7	9	أرمينيا 111
1.2	2	11	أذربيجان 112
7.1	2.2	3	البحرين 113
1.3	1.5	2	قبرص 114
-0.4	1.8	15	جورجيا 115

تابع 23- 1-2 بيانات وتقديرات ديموجرافية للدول العربية ودول العالم عام 2012

متوسط المعدل السنوي لتغير السكان (%)	معدل الخصوبة الكلي لكل سيدة	نسبة المواليد للسيدات تحت سن 20 سنة إلى المواليد للسيدات في الفئة العمرية 15-49 سنة (2010-2005)		الدولة / الإقليم
		Average annual rate of population change (%)	Total Fertility Rate per woman	
2.5	4.4	12		العراق 116
2.3	2.9	3		اسرائيل 117
4.2	3.6	5		الاردن 118
5.3	2.7	2		الكويت 119
1.7	1.6	5		لبنان 120
2.1	2.9	3		عمان 121
15.1	2.2	2		قطر 122
				<b>تابع / غرب آسيا</b> 123
2.0	3	2		السعودية 124
2.4	4.4	9		فلسطين 125
3.4	3.2	9		سوريا 126
1.3	2.2	9		تركيا 127
14.2	2	5		الإمارات 128
2.4	4.9	10		اليمن 129
<b>0.2</b>	<b>1.5</b>	<b>6</b>		<b>أوروبا</b> 130
<b>-0.1</b>	<b>1.4</b>	<b>9</b>		<b>شرق أوروبا</b> 131
-0.4	1.4	8		بيلاروس 132
-0.8	1.4	13		بلغاريا 133
0.6	1.4	3		جمهورية التشيك 134
-0.2	1.3	6		المجر 135
0.0	1.3	5		بولندا 136
-1.1	1.5	13		جمهورية مولدوفا 137
-0.2	1.3	10		رومانيا 138
0.0	1.4	9		روسيا الاتحادية 139
0.2	1.3	7		سلوفاكيا 140
-0.5	1.4	10		أوكرانيا 141
<b>0.5</b>	<b>1.9</b>	<b>5</b>		<b>شمال أوروبا</b> 142
0.7	1.4	3		جزر القنال 143
0.5	1.9	1		الدنمارك 144
-0.4	1.6	7		أستونيا 145
0.2	...	...		جزر فارو 146
0.5	1.8	2		فنلندا 147
1.4	2.1	3		أيسلند 148
1.4	2	3		أيرلندا 149
0.9	...	...		جزيرة الرجال 150
-1.3	1.5	6		لاتيفيا 151
-1.4	1.4	7		لتوانيا 152
1.1	1.9	2		النرويج 153
0.8	1.9	2		السويد 154
0.6	1.9	6		المملكة المتحدة 155

تابع 23- 1-2 بيانات وتقديرات ديموجرافية للدول العربية ودول العالم عام 2012

متوسط المعدل السنوي لتغير السكان (%)	معدل الخصوبة الكلي لكل سيدة	نسبة المواليد للسيدات تحت سن 20 سنة إلى المواليد للسيدات في الفئة العمرية 15-49 سنة (2010-2005)	الدولة / الإقليم
Average annual rate of population change (%)	Total Fertility Rate per woman	Percent of births to Women under age 20 among births to women aged 15-49 (2005-2010)	
0.6	1.4	3	156 <u>جنوب أوروبا</u>
-0.3	1.8	7	157 ألبانيا
-0.8	...	...	158 أندورا
-0.2	1.2	7	159 البوسنة والهرسك
-0.2	1.4	4	160 كرواتيا
0.1	...	...	161 جبل طارق
0.1	1.5	3	162 اليونان
0.0	...	...	163 الفاتيكان
0.6	1.4	2	164 إيطاليا
			165 <u>تابع / جنوب أوروبا</u>
0.5	1.4	7	166 مالطة
0.1	1.7	5	167 الجبل الأسود
0.1	1.4	5	168 البرتغال
0.7	...	...	169 سان مارينو
-0.6	1.4	6	170 صربيا
0.5	1.4	1	171 سلوفانيا
1.2	1.4	3	172 أسبانيا
0.1	1.5	8	173 مقدونيا
0.2	1.6	3	174 <u>غرب أوروبا</u>
0.4	1.4	3	175 النمسا
0.8	1.8	3	176 بلجيكا
0.6	2.0	2	177 فرنسا
-0.2	1.4	3	178 ألمانيا
0.8	...	...	179 ليختنشتاين
2.1	1.6	2	180 لوكسمبرج
1.7	...	...	181 موناكو
0.4	1.7	1	182 هولندا
1.1	1.5	1	183 سويسرا
1.2	2.3	18	184 <u>أمريكا اللاتينية والكاريبي</u>
0.7	2.4	15	185 الكاريبي
1.7	...	...	186 أنغولا
1.1	2.2	14	187 أنتيغوا وبربودا
0.3	1.7	10	188 أروبا
1.8	1.9	9	189 جزر البهاما
0.5	1.8	13	190 بربادوس
3.2	...	...	191 جزر العذراء البريطانية
4.0	...	-	192 منطقة البحر الكاريبي هولندا
2.6	...	...	193 جزر كايمان
0.0	1.5	15	194 كوبا
2.6	2	10	195 كوراكاو
0.2	...	...	196 دومينيكا

تابع 23- 1-2 بيانات وتقديرات ديموجرافية للدول العربية ودول العالم عام 2012

متوسط المعدل السنوي لتغير السكان (%)	معدل الخصوبة الكلي لكل سيدة	نسبة المواليد للسيدات تحت سن 20 سنة إلى المواليد للسيدات في الفئة العمرية 15-49 سنة (2010-2005)	الدولة / الإقليم
Average annual rate of population change (%)	Total Fertility Rate per woman	Percent of births to Women under age 20 among births to women aged 15-49 (2005-2010)	
1.4	2.7	24	197 جمهورية الدومينيكان
0.3	2.3	13	198 غرينادا
0.7	2.1	5	199 غوادالوب
1.3	3.5	9	200 هايتي
0.4	2.4	19	201 جاميكا
0.2	1.9	7	202 مارتينيك
0.7	...	...	203 مونتسرات
-0.3	1.7	16	204 بورتوريكو
1.3	...	...	205 كينس ونيفيس
			206 تابع / الكاريبي
1.4	2	18	207 سانت لوسيا
0.1	2.1	16	208 سانت فنسنت وجزر غرينادين
2.6	...	...	209 سانت مارتن
0.5	1.8	11	210 ترينيداد وتوباغو
3.2	-	...	211 الأترلك وكايكوس
-0.3	2.4	12	212 جزر فيرجين والولايات المتحدة
<b>1.4</b>	<b>2.6</b>	<b>17</b>	<b>213 أمريكا الوسطى</b>
2.5	2.9	17	214 بليز
1.6	1.9	19	215 كوستاريكا
0.5	2.3	23	216 السلفادور
2.5	4.2	18	217 جواتيمالا
2.0	3.3	19	218 هندوراس
1.3	2.4	16	219 المكسيك
1.3	2.8	26	220 نيكارجوا
1.8	2.6	18	221 بنما
<b>1.1</b>	<b>2.2</b>	<b>18</b>	<b>222 أمريكا الجنوبية</b>
0.9	2.3	14	223 الأرجنتين
1.6	3.5	15	224 بوليفيا
1.0	1.9	20	225 البرازيل
1.0	1.9	17	226 تشيلي
1.5	2.5	17	227 كولمبيا
1.7	2.7	18	228 الإكوادور
0.4	...	...	229 جزيرة فوكلاند
2.7	3.3	15	230 غويانا الفرنسية
0.7	2.8	20	231 غويانا
1.8	3.1	15	232 باراجواي
1.1	2.6	13	233 بيرو
1.0	2.4	9	234 سوينام
0.3	2.1	16	235 أروجواي
1.7	2.5	20	236 فنزويلا

تابع 23- 1-2 بيانات وتقديرات ديموجرافية للدول العربية ودول العالم عام 2012

متوسط المعدل السنوي لتغير السكان (%)	معدل الخصوبة الكلي لكل سيدة	نسبة المواليد للسيدات تحت سن 20 سنة إلى المواليد للسيدات في الفئة العمرية 15-49 سنة (2010-2005)	الدولة / الإقليم
Average annual rate of population change (%)	Total Fertility Rate per woman	Percent of births to Women under age 20 among births to women aged 15-49 (2005-2010)	
0.9	2	9	أمريكا الشمالية 237
0.3	...	...	برمودا 238
1.1	1.6	4	كندا 239
-0.1	...	...	جرين لاند 240
-0.3	...	...	سان بيار وميكلون 241
0.9	2.1	10	الولايات المتحدة الأمريكية 242
1.7	2.5	7	الإقباتوسية 243
1.6	1.9	5	الإقباتوسية & نيوزيلاندا 244
1.8	1.9	4	أستراليا 245
1.1	2.1	7	نيوزيلاندا 246
2.2	3.9	10	ميلانيزيا 247
0.9	2.8	9	فيجي 248
1.5	2.2	5	كاليدونيا الجديدة 249
2.4	4.1	10	غينيا الجديدة 250
2.3	4.4	10	جزر سليمان 251
2.4	3.6	8	جمهورية فانواتو 252
-0.2	2.7	7	ميكرونيزيا 253
0.1	2.5	11	غوام 254
1.5	3.2	5	كيريباتي 255
0.1	...	...	جزر المارشال 256
-0.5	3.6	6	ميكرونيزيا 257
-0.2	...	...	ناورو 258
-3.6	...	...	ماريانا الشمالية 259
0.6	...	...	بالاو 260
0.6	3.2	7	بولينيزيا 261
-1.2	...	...	ساموا الأمريكية 262
0.9	...	...	جزر كوك 263
1.0	2.2	11	بولينزيا الفرنسية 264
-2.8	...	...	نيوي 265
0.7	4.5	5	ساموا 266
-1.3	...	...	توكيلا 267
0.6	4	4	تونغو 268
0.3	...	...	توفالو 269
-1.0	...	...	جزر واليس وفوتونا 270

(1) الأقاليم الأكثر تقدماً تتضمن أقاليم أوروبا، شمال أمريكا، أستراليا/نيوزيلاندا واليابان.

(2) الأقاليم الأقل تقدماً تتضمن أقاليم أفريقيا، آسيا (عدا اليابان)، أمريكا اللاتينية والكاريبي، ميلانيزيا، ميكرونيزيا وبولينيزيا.

(3) الدول الأدنى تقدماً تتضمن 49 دولة، 33 في أفريقيا، 10 في آسيا، 5 في الإقباتوسية بجانب دولة بأمريكا اللاتينية والكاريبي.

(4) الدول الأخرى الأقل تقدماً تتضمن الأقاليم الأقل تقدماً عدا الدول الأدنى تقدماً.

(5) صحراء أفريقيا تشير إلى قارة أفريقيا عدا شمال أفريقيا، وتعتبر السودان ضمن صحراء أفريقيا.

المصدر: الأمم المتحدة - قسم السكان

Figure (23-1)

شكل رقم (١-٢٣)

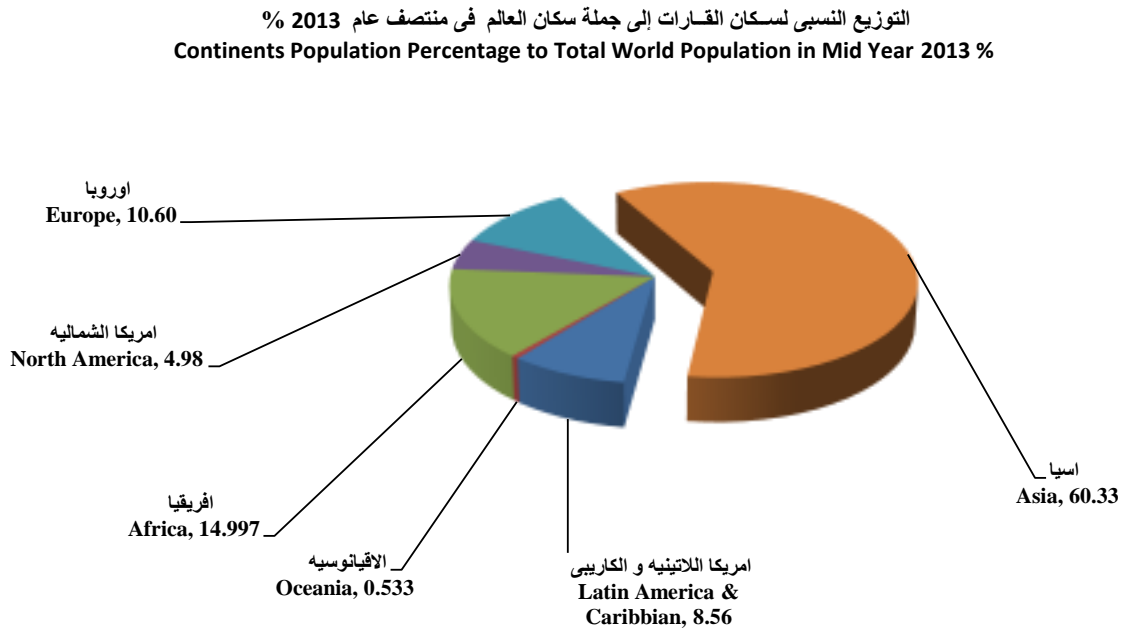

Source : United Nations - Population Division

المصدر: الأمم المتحدة - قسم السكان



## الجهاز المركزي للتعبئة العامة والإحصاء

الجهاز المركزي للتعبئة العامة والإحصاء بمقتضى قرار رئيس الجمهورية رقم 2915 لسنة 1964 هو المصدر الرسمي لإمداد جميع أجهزة الدولة والهيئات والجامعات ومراكز البحوث والمنظمات الدولية بالبيانات والإحصاءات والتقارير التي تساعد في أعمال التخطيط والتطوير والتقييم وإعداد الدراسات ورسم السياسات واتخاذ القرارات .

ويعتبر الجهاز بما لديه من إمكانيات بشرية وخبرات فنية وأجهزة متطورة من أهم أجهزة الدولة في مصر الذي تمثل فيه البيانات والمعلومات أهم العوامل لتحقيق أي نجاح أو تطوير في جميع المجالات والأنشطة بالدولة .

ويتكون الجهاز من القطاعات التالية :

### أولاً : قطاع الإحصاءات السكانية والتعدادات :

هو القطاع المسئول عن :

1. إعداد الخطة السنوية للأعمال والأنشطة الإحصائية للقطاع طبقاً لمراحل العمل والتوقيتات الزمنية .
2. التخطيط والإعداد والإشراف على تنفيذ أعمال التعدادات السكانية والإقتصادية.
3. وضع الأسس اللازمة لتصميم العينات وإعداد الأدلة والتصانيف .
4. إصدار الإحصاءات التي تغطي كافة الأنشطة التالية :  
أ – الإحصاءات الحيوية / إحصاءات العمل / إحصاءات البيئة / إحصاءات الخدمات .  
ب – بحوث الخصوبة وتقديرات السكان / الدراسات والبحوث الإجتماعية / بحوث الأسرة .
5. القيام بأعمال التدريب الإحصائي للعاملين بالجهاز والجهات الخارجية .
6. التنسيق مع قطاعات الجهاز في تحديد متطلبات الخطة السنوية للجهاز في كافة الأنشطة الإحصائية والمشاركة في مسئولية تنفيذ الخطة وفقاً لمراحل العمل وإختصاصات القطاع من خلال (تصميم الإستمارات الإحصائية / جمع البيانات / التجهيز الآلي/المراجعة المكتبية/المراجعة الفنية /الإصدار).
7. مراجعة وإقرار تصميم الإستمارات الخاصة بالإحصاءات الدورية بالقطاع والعمل على تطويرها وفقاً للمتطلبات الجديدة التي تخدم تحسين وتطوير الإحصاءات.
8. إعداد التقارير الفنية والإدارية (شهرى/سنوى) للمساهمة في تطوير وتحسين العمل بالقطاع ورصد إنجازاته .

### ويتبع القطاع :

1. الإدارة المركزية للتعداد .
2. الإدارة المركزية للإحصاءات السكانية والخدمات .
3. الإدارة المركزية للدراسات والبحوث السكانية والإجتماعية.
4. الإدارة المركزية للتدريب الإحصائي.
5. الإدارة العامة للشئون الفنية والمتابعة .

### ثانياً : قطاع الإحصاءات الإقتصادية والتعبوية

هو القطاع المسئول عن

1. إعداد الخطة السنوية للأعمال والأنشطة الإحصائية والتعبوية للقطاع طبقاً لمراحل العمل والتوقيتات الزمنية .
2. إصدار الإحصاءات التي تغطي كافة الأنشطة الإقتصادية .
3. إعداد الدراسات الإقتصادية والتعبوية .

4. التنسيق مع قطاعات الجهاز فى تحديد متطلبات الخطة السنوية للجهاز فى كافة الأنشطة الإحصائية والمشاركة فى مسئولية تنفيذ الخطة وفقاً لمراحل العمل وإختصاصات القطاع من خلال (تصميم الإستثمارات الإحصائية /جمع البيانات / التجهيز الآلى/المراجعة المكتبية/المراجعة الفنية /الإصدار).
5. مراجعة وإقرار تصميم الإستثمارات الخاصة بالإحصاءات الدورية بالقطاع والعمل على تطويرها وفقاً للمتطلبات الجديدة التى تخدم تحسين وتطوير الإحصاءات .
6. تنظيم أعمال لجان التعبئة العامة بأجهزة الحكومة والقطاع العام والمحافظات والهيئات والشركات .
7. حصر الإمكانيات البشرية والمادية لأجهزة الحكومة والقطاع العام والمحافظات والهيئات والشركات لتلبية مطالب وإحتياجات القوات المسلحة من القطاع المدنى من واقع خطط التعبئة العامة .
8. إصدار أوامر التعبئة العامة التى من شأنها وضع التعبئة العامة موضع التنفيذ .
9. حصر بيانات موارد الدولة المختلفة (بشرية / مادية/إنتاجية ...الخ) ومتابعة وضع خطط التعبئة العامة للوزارات والهيئات والمحافظات والشركات التى تضمن إستخدام هذه البيانات وقت الأزمات والكوارث.
10. التنسيق مع كافة أجهزة الدولة المعنية بإدارة الأزمات والكوارث فى توفير البيانات والمعلومات اللازمة لإدارة تلك الأزمات . .
11. إعداد التقارير الفنية والإدارية (شهرى/سنوى) للمساهمة فى تطوير وتحسين العمل بالقطاع ورصد إنجازاته .

#### ويتبع القطاع :

1. الإدارة المركزية للدراسات الإقتصادية والتعبوية .
2. الإدارة المركزية للإحصاءات الإقتصادية والمالية .
3. الإدارة المركزية لإحصاءات التجارة والمرافق العامة
4. الإدارة العامة للشئون الفنية والمتابعة .

#### ثالثاً: قطاع تكنولوجيا المعلومات

هو القطاع المسنول عن:

1. تصميم نظم المعلومات المتكاملة وإنشاء قواعد البيانات الإحصائية والجغرافية .
2. رسم خطط إنشاء مستودعات البيانات لتجميع وربط قواعد البيانات الإحصائية.
3. تنفيذ العمليات الإحصائية وما يتطلبه ذلك من إعداد وتجهيز ومراجعة وترميز وتسجيل .
4. دراسة وتخطيط معالجة وإستخراج التبويبات فى مجال الموارد البشرية والخدمات التجارية والنقل والمواصلات والتخزين .
5. التخطيط لأعمال الدعم الفنى من صيانة للأجهزة والمواقع وإدارة الشبكات .
6. وضع الخطة العامة والخاصة بالتدريب وخطة التطوير بحيث تشمل المجالات المتعددة بتكنولوجيا المعلومات .

#### ويتبع القطاع :

1. الإدارة المركزية للحساب الآلى .
2. الإدارة المركزية لنظم المعلومات.
3. الإدارة المركزية للدعم الفنى والتطوير.
4. الإدارة المركزية للتدريب على تكنولوجيا المعلومات.
5. الإدارة العامة للشئون الفنية والتخطيط.

## رابعاً: قطاع الأمانة العامة

هو القطاع المسئول عن:

1. رسم سياسة التخطيط التنظيمي والوظيفي وكذا تخطيط القوى العاملة بالجهاز .
2. رسم سياسة و خطة العمل الخاصة بشئون العاملين بالجهاز والتي تشمل دراسة الوظائف الصالحة للشغل وإتخاذ إجراءات تعيين العاملين بالجهاز وصرف المستحقات المالية وكل ما يتعلق بشئون الخدمة .
3. إعداد وتنفيذ خطة التدريب الإداري للعاملين بالجهاز .
4. دراسة وإعداد مشروع موازنة الجهاز لأبوابه المختلفة موزعة حسب البنود والأنواع .
5. تشكيل اللجان المالية بشراء الأجهزة والمستلزمات والأدوات المكتبية وكافة مستلزمات الطباعة وأجهزة الحساب الألى .
6. عقد لجان الممارسات الخاصة بإصلاح السيارات وشراء قطع الغيار ووضع ميزانية المصروفات والعقود .
7. طباعة وتصوير كافة الكتب والنشرات التي يصدرها الجهاز بإدارة المطبوعات والتصوير بالجهاز .
8. تنفيذ برامج رعاية العاملين فى النواحي الإجتماعية والترفيهية.
9. المحافظة على المظهر العام لمبنى الجهاز والحدائق ووضع برامج الصيانة .
10. تنفيذ كافة المشروعات المتعلقة بالأعمال الهندسية والقوى الكهربائية والشبكات .

ويتبع القطاع :

1. الإدارة المركزية لتنمية الموارد البشرية .
2. الإدارة المركزية للشئون المالية والإدارية
3. الإدارة المركزية للشئون الهندسية والصيانة
4. الإدارة العامة للشئون الفنية والمتابعة
5. الإدارة العامة للتفتيش المالى والإدارى
6. إدارة الحسابات

## خامساً: قطاع الفروع الإقليمية

هو القطاع المسئول عن:

1. التخطيط لإجراء الإحصاءات الإقليمية والبحوث التعبوية التى يحتاجها كل إقليم إقتصادى بالدولة وذلك طبقاً للبرامج المعتمدة.
2. إعداد البيانات الإحصائية والتعبوية على المستوى الإقليمى عن المحافظات الداخلة بدائرة إختصاص كل إقليم إقتصادى طبقاً لما تقررته برامج العمل الإحصائى والتعبوى بالجهاز .
3. تنفيذ العمليات الميدانية للتعدادات بأنوعها طبقاً للخطة المعدة .
4. إتاحة كافة البيانات والمعلومات الخاصة بالأقاليم الإقتصادية لجميع الجهات المحلية والقومية والباحثين بالأقاليم.
5. تمثيل الجهاز فى الاجتماعات واللجان والمؤتمرات التى تعقد داخل الجمهورية وخارجها فى مجال اختصاصه.
6. تنفيذ مختلف الاتصالات التى من شأنها تسهيل المهام وتحقيق الأهداف المنوط بها قطاع الفروع الإقليمية.
- 7- التنسيق بين قطاع الفروع الإقليمية والقطاعات الأخرى بالجهاز لمتابعة وتنفيذ الأبحاث الميدانية وخطط التعبئة التى ترد من المحافظات.

8- يقوم القطاع بمتابعة ومراجعة كتب السكان وأهم الأنشطة السكانية بمحافظات الجمهورية والتي تصدر بصفة سنوية بالتنسيق مع قطاع الإحصاءات السكانية والتعدادات.

9- تنفيذ خطة العمل السنوية لجمع البيانات لجميع الإصدارات وتنفيذ البحوث المخططة عن طريق المكاتب الإحصائية والمندوبيات على مستوى الجمهورية.

### ويتبع القطاع :

- 1- الإدارة المركزية لمتابعة الإحصاءات الإقليمية.
- 2- الإدارة المركزية لشئون التعبئة العامة والإحصاء الإقليم القاهرة الكبرى.
- 3- الإدارة المركزية لشئون التعبئة العامة والإحصاء لإقليم الوجه البحري.
- 4- الإدارة المركزية لشئون التعبئة العامة والإحصاء لإقليم قناة السويس.
- 5- الإدارة المركزية لشئون التعبئة العامة والإحصاء لإقليم الوجه القبلي.
- 6- إدارة الشئون الفنية والإدارية والمتابعة.

### سادساً: الإدارة المركزية لشئون مكتب رئيس الجهاز

هي حلقة الاتصال بين رئاسة الجهاز ووحداته المختلفة وكذا بين الجهاز المنظمات والهيئات المحلية والدولية وتختص بالآتي:

- 1- إصدارا الكتاب الإحصائي السنوي ( باللغتين العربية والإنجليزية) ، كتيب ( مصر في أرقام ) ، الملحة الإحصائية .
- 2- دراسة كافة التقارير الفنية الواردة من إدارات الجهاز المختلفة ومن خارجه وإبداء الرأي الفني بشأنها.
- 3- التنسيق بين الجهاز والمنظمات المحلية والدولية فيما يتعلق بعقد الاتفاقيات وتنفيذ المشروعات.
- 4- الإعداد والتنفيذ لكافة المؤتمرات والندوات المحلية والدولية التي تعقد بالجهاز.
- 5- تلقي طلبات الحصول على البيانات والنشرات من مختلف الجهات وتلبيتها بالتنسيق مع إدارات الجهاز المختلفة والمركز القومي للمعلومات.
- 6- متابعة تنفيذ المشروعات الممولة محلياً أو من منظمات دولية والتنسيق بين وحدات الجهاز المختلفة في هذا المجال.
- 7- متابعة تنفيذ كافة أنشطة الجهاز طبقاً للخطة الموضوعية وإعداد تقارير المتابعة الدورية لتحديد موقف الإنجازات والوقوف على الانحرافات عن الخطة لتلافي أسبابها.
- 8- إعداد خطة البعثات واتخاذ إجراءات تنفيذها سواء كانت داخلية أو خارجية.
- 9- تسهيل مهمة الباحثين ومختلف الجهات في الحصول على البيانات والمعلومات الإحصائية من الجهات المختلفة – وكذا الموافقة على إجراء البحوث الإحصائية الميدانية للباحثين ومختلف الجهات.
- 10- من أجل تحقيق درجة عالية من دقة وجودة البيانات يتم تقييم ومراقبة دقة بيانات البحوث والتعدادات المختلفة التي يجريها الجهاز بدءاً من مرحلة التحضير وحتى إعداد البيانات للنشر.

### يتبع الإدارة المركزية لشئون مكتب رئيس الجهاز

- 1- الإدارة العامة لتقييم ومراقبة جودة البيانات.
- 2- الإدارة العامة لخدمة المواطنين.
- 3- الإدارة العامة للتعاون الدولي .
- 4- الإدارة العامة لشئون الفنية .
- 5- الإدارة العامة للتنسيق والسكرتارية .
- 6- الإدارة العامة للعلاقات العامة يتبعها ( مكتبة عامة تضم أحدث المطبوعات والنشرات الإحصائية ).
- 7- الإدارة العامة للأمن .
- 8- الإدارة العامة للمتابعة.

## اللجنة الإستشارية للتخطيط والتنسيق الإحصائي

تختص اللجنة بالدراسة الفنية لبرامج الإحصاء والتعداد التي يتقرر إجراؤها والعمل على تنسيق تنفيذ هذه البرامج لمنع الإزدواج وتوحيد النتائج والبيانات.

وتقوم بإبداء المشورة لرئيس الجهاز المركزي للتعينة العامة والإحصاء فيما يعرضه عليها من موضوعات وكذلك مناقشة التنسيق بين الوزارات والجهات المنتجة للبيانات لعدم إزدواجية البيانات .

ويتولى كل قطاع من القطاعات السابقة بالجهاز مسنولية وتنفيذ الإختصاصات الموكلة إليه وفقاً للخط العامة للجهاز بالتنسيق مع اللجنة الإستشارية للتخطيط والتنسيق الإحصائي والتي تمثل أجهزة الدولة برئاسة السيد/رئيس الجهاز ، كما تراعى هذه القطاعات التنسيق والتكامل فيما بينها على أساس تغطية الأنشطة الإقتصادية والإجتماعية بالدولة من حيث البحوث والنشرات والدراسات ، مراعيأ تطويرها بصفة مستمرة حتى تتحقق الفائدة المرجوة منها سواء للباحث أو المخطط أو متخذ القرار .

## سابقاً: الخدمات التي يقدمها الجهاز :

كما يعنى الجهاز بتقديم الكثير من الخدمات الأخرى بما يتوفر لديه من إمكانيات بشرية ومادية ، وذلك من خلال وحداته المختلفة وفيما يلي بعضاً منها :

## مركز نظم المعلومات الجغرافية

يقوم بالاعمال الآتية:

- 1- إنشاء خرائط الاساس الرقمية على مستوى محافظات جمهورية مصر العربية بمقياس رسم 1 : 5000 بجميع الاكواد المطلوبة.
- 2- المشاركة فى التعدادات و الاحصاءات و الأبحاث التى يقوم بها الجهاز و ذلك بتوفير الخرائط و أنظمة المعلومات الجغرافية المطلوبة.
- 3- إنشاء نظم المعلومات الجغرافية الاحصائية لربط بيانات التعدادات و الإحصائيات المختلفة بخرائط التقسيمات الإدارية.
- 4- إنشاء قواعد المعلومات الجغرافية بفروع المركز بالمحافظات لمساعدة مستخدمى البيانات .
- 5- إنشاء تطبيقات نظم المعلومات الجغرافية بنظام تسليم مفتاح للجهات الطالبة .
- 6- تقديم الإستشارات والدعم الفنى للجهات الحكومية والقطاع الخاص فى بناء نظم المعلومات الجغرافية الخاصة بهم .

## مركز التوثيق والميكرو فيلم

يتولى المركز أعمال تسجيل الوثائق على الميكرو فيلم والميكرو فيش ، كما يقوم بتصوير الرسومات الهندسية والخرائط ، وإعداد الدراسات المتكاملة الخاصة بإنشاء مراكز التوثيق والميكرو فيلم وذلك لمن يطلبها ، بالإضافة إلى تقديم الخدمات والإستشارات فى هذا المجال لجميع قطاعات الدولة .

## المركز القومى للمعلومات

قام الجهاز المركزى للتعينة العامة والإحصاء وبما يتوفر لديه من إمكانيات تكنولوجية وعلمية وبشرية بالإضافة إلى حجم ونوعية المعلومات فى شتى مجالات المعرفة ، بإنشاء المركز القومى للمعلومات بغرض :

1. توفير إحتياجات الوزارات والأجهزة المعنية والمستثمرين ورجال الأعمال والباحثين وغيرهم من البيانات والمعلومات الإحصائية فى مختلف المجالات الإقتصادية والإجتماعية والديموجرافية وغيرها .
- 2 . إعداد وتوفير البيانات والمعلومات غير المنشورة طبقاً لإحتياجات مستخدمى البيانات .

## مصر إنترانت

قام الجهاز المركزى للتعينة العامة والإحصاء بتطوير نظام أطلق عليه مصر-إنترانت تتوفر به العديد من قواعد البيانات المتوفرة لدى الجهاز والتي تغطى كافة المجالات الإقتصادية والإجتماعية والديموجرافية وغيرها من المجالات ويتم تحديث هذه البيانات بصفة مستمرة .

- وتتاح هذه البيانات لمستخدميها داخل الجمهورية على مدار 24 ساعة .

- وتكون مخرجات نظام مصر- إنترانت فى شكل :

تقارير مطبوعة - وسائط ممغنطة - رسوم بيانية - جداول

## أمن المعلومات

ينص القرار الجمهورى رقم 2915 لسنة 1964 الخاص بإنشاء الجهاز فى مادته السادسة على قيام الجهاز بإجراء الإحصاءات والتعدادات التى تحتاجها الدولة ونشر نتائجها وتعيين الجهاز والأجهزة التى تقوم بعمل الإحصاءات والتعدادات بما يحقق التنسيق الكامل بين العمليات والأجهزة الإحصائية .

وتنص المادة العاشرة من هذا القرار على أن لا يجوز لأى وزارة أو هيئة أو جهة أو أى فرد أو أفراد فى الحكومة أو القطاع العام أو القطاع الخاص أن ينشر بأى وسيلة من وسائل النشر أو الإعلام أى مطبوعات أو نتائج أو بيانات أو معلومات إلا من واقع إحصاءات الجهاز المركزى للتعينة العامة والإحصاء ، أما الإحصاءات الغير مقررة ضمن برامج الجهاز المركزى للتعينة العامة والإحصاء فلا يجوز نشرها إلا بموافقة الجهاز .

كما ينص القانون رقم 35 لسنة 1960 فى شأن الإحصاء والتعداد فى مادته الأولى على إجراء الإحصاءات والتعدادات التى تحتاجها الدولة بناء على ما تقرره هيئة فنية (الجهاز المركزى للتعينة العامة والإحصاء) تتولى تعيين ما يجب إجراؤه منها وتحديد مواعيد وطرق إجرائها ونشر نتائجها وتعيين الجهات أو الأجهزة التى تقوم بعمل هذه الإحصاءات والتعدادات بما يحقق التنسيق الكامل بين العمليات والأجهزة الإحصائية .

كما نصت قرارات رئيس الجهاز أرقام 33 ، 231 لسنة 1968 على عدم جواز قيام أى جهة فى الحكومة أو القطاع العام أو الخاص بإجراء أى إحصاءات أو تعدادات أو إستقصاءات أو إستفتاءات إلا بعد الحصول على قرار كتابى من الجهاز .

ويقوم الجهاز بدوره الأساسى فى تنفيذ ما نصت عليه هذه القوانين والقرارات الخاصة بتداول ونشر المعلومات فى الدولة حيث يطلع الجهاز منذ إنشائه عام 1964 بهذا الدور الأساسى والهام بنجاح تام من حيث الموافقة على إتاحة تبادل المعلومات والبيانات بين جميع أجهزة الدولة سواء بالقطاع الحكومى أو الخاص أو الباحثين وذلك من البيانات السجلية – كما يقوم بإتخاذ الإجراءات اللازمة – بعد الدراسة اللازمة – بالموافقة على قيام الباحثين على إختلاف أنواعهم (هيئات / أفراد) بإجراء الأبحاث الميدانية وإستصدار قرارات رئيس الجهاز اللازمة لإجراء هذه الأبحاث الميدانية على إختلاف أنواعها ونشرها بالجريدة الرسمية .

يتولى الجهاز تنفيذ هذه الإختصاصات بالتعاون الوثيق مع الجهات المعنية بالدولة بناء على القوانين والقرارات الجمهورية الصادرة فى هذا الشأن والسابق ذكرها .

## **Central Agency for Public Mobilization & Statistics**

### **CAPMAS**

According to the presidential decree no. 2915 of 1964. Central Agency for Public Mobilization and Statistics, is considered the official source for providing all the state bodies, organizations universities, research, research centers and international organizations with the data, statistics and reports that help in planning, development and evaluation processes as well as the preparation of studies, policy formulation and decision making.

CAPMAS, with its human capabilities, technical expertise and advanced equipments, is considered one of the most important agencies in the state in a time in which data and information are the most important factors for achieving any success or development within all fields and activities of the state.

**CAPMAS is composed of the following sectors :**

#### **I. Demographic Statistical & Censuses Sector**

**This sector is responsible for :**

1. Preparation of the annual plan for business, statistical activities of the sector according to the stages of the time schedual.
2. Planning, preparation and supervision of the implementation of population and economic censuses.
3. To lay the foundations necessary for the sampling design and preparation guides and classifications.
4. Issued statistics, which covers all of the following activities :  
A – Vital statistics / Labor Statistics/Environment Statistics/Services Statistics.  
B- Research fertility and population estimates/ Studies and Social researches /household research.
5. To carry out training statistical system for employees inside or outside CAPMAS.
6. Coordination with CAPMAS sectors in determining the requirements of the annual plan and all statistical activities and participate in responsibility for implementation the plan in accordance with the stages of work and terms of reference for the sector through the (design of the questionnaires/ data collection/ electronic preparation/ office editor/ technical revision/ publishing).
7. Review and approve the questionnaires design for the periodic statistics and developing them in accordance with the requirements to serve the new improvement and development of statistics.
8. Preparing technical reports and administrative (monthly / annually) to contribute to the development and improvement work in the sector and monitor achievements

#### **The sector includes:**

1. Central Administration of Census.
2. Central Administration of Demographic Statistics & Services.
3. Central Administration of Demographic & Social Studies & Researches.
4. Central Administration of Statistical Training.
5. General Administration of Technical Affairs & Follow – Up.

#### **II. Economic & Mobilizing Statistics Sector**

**This Sector is responsible for:**

1. Preparation of the annual plan for business, Statistical & mobilization activities of the sector according to the stages of the time schedule.
2. To issue statistics covering all economic activities.
3. Preparation of economic & mobilization studies.
4. Coordination with CAPMAS sectors in determining the requirements of the annual plan and all statistical activities and participate in the responsibility for implementing the plan in accordance with the stages of work and terms of reference for the sector through the (design of the

questionnaires/ data collection/ electronic preparation/ office editor/ technical revision/ publishing).

5. Review and approve the design of questionnaires for the periodic statistics and developing them in accordance with new requirements, which serve the improvement and development of statistics.
6. Regulate the activities of general mobilization committees of government bodies and the public sector and the governorates, organizations and companies.
7. Survey of human and material resources of the organs of government and public sector and the governorates, organizations and companies to meet the demands and needs of the armed forces from the civil sector of the reality of general mobilization plans.
8. Issuing orders for general mobilization, which would put into effect a general mobilization.
9. Survey data of various state resources (human/financial/productivity ...etc) and track the status of mobilization plans of the ministries and agencies, governorates and companies, which included the use of this data at the time of crises and disasters.
10. Coordination with all state agencies involved in the management of crises and disasters in the provision of data and information needed to manage such crises.
11. Preparing technical reports and administrative (monthly/annually) to contribute to the development and improvement work in the sector and monitor its achievements.

**The sector includes:**

1. Central Administration of Economic & Mobilizing Studies .
2. Central Administration of Economic & Financial Statistics.
3. Central Administration of Trade & Public Utilities Statistics.
4. General Administration of Technical Affairs & Follow-up.

**III- IT Sector:**

**This sector is responsible for :**

- 1.Designing complete information systems and establishing statistical and geographic databases .
2. Drawing plans of establishing data storehouses for collecting and linking statistical database.
3. Executing statistical processes and the required preparation, auditing, coding and logging.
4. Studying and planning treatment and extraction of tabulation in fields of human resources, commercial services, transportation and storage.
5. Planning technical support works for computers and sites maintenance and networks department.
- 6.Setting the general plan related to training and development plan provided including various fields of information technology.

**The sector includes:**

- 1.Central Administration of Computer.
- 2.Central Administration of Information Systems.
- 3.Central Administration of Technical Support and Development.
- 4.General Administration of Training on Information Technology .
- 5.General Administration of Technical and planning Affairs .



#### **IV- General Secretariat Sector:**

##### **This sector is responsible for :**

- 1.Planning policy of CAPMAS organizational and occupational plan and also labor force plan.
2. Planning policy and work plan related to workers affairs in CAPMAS including studying available occupations and taking procedures of workers appointment in CAPMAS and exchanging the financial maturities and all matters concerning service affairs..
- 3 . Preparing and executing administrative training plan for workers in CAPMAS .
4. Studying and preparing draft of CAPMAS budget with its different sections distributed by items and kinds.
5. Forming financial committees concerned with purchasing devices, requirements and stationary as well as printing requirements and computers.
- 6.Holding committees of repairing cars, purchasing spare parts, and putting budget of expenditures and contracts.
- 7-Printing and photocopying all books and bulletins issued by CAPMAS in Department of Publications and photocopying in CAPMAS.
- 8- Executing Programs of appearance of workers care in and entertaining fields.
- 9- Preserving the general appearance of CAPMAS building and gardens and setting maintenance programs.
- 10- Executing all project related to engineering works, electric powers and networks.

##### **The Sector Includes:**

- 1-Cental Administration of Human Resources Development.
- 2- Central Administration of Financial and Administrative Affairs.
- 3- Central Administration of Engineering and Maintenance Affairs.
- 4- General Administration of Technical and Follow-up Affairs.
- 5-General Administration of Financial and Administrative Inspection.
- 6- Accounts Administration.

#### **V-Regional Branches Sector**

##### **The sector is responsible for:**

- 1- Planning for taking procedures of regional statistics and mobilizing re-researches required for every economic region in the state according to approved programs.
- 2-Preparing statistical & mobilizing data at level governorates in- clouded competence of every economic region according to CAPMAS statistical and mobilizing work programs.
- 3-Executing field processes of all kinds of censuses according to the pre-pared plan.
- 4-Providing all data and information related to economic regions for all local and national authorities and researchers in regions.
- 5- Representing CAPMAS in meetings, committees & conferences held in- side and outside A.R.E in its field of specialization.
- 6- Executing different communications of facilitating tasks and achieving aims assigned to regional statistics sector.
- 7- Coordination between the regional branches and other sectors of CAPMAS to follow up and implementation of filed research and mobilization plans received from the Governorates.
- 8- The sector follow up and review the population books and the most important activities of population in Governorates on an annual basis in coordination with population statistics and censuses Sector.

9-The implementation of annual work plan to collect data for all publications and implementation of the planned researches by statistical offices and at the level of Delegations at level of the Republic.

**The Sector Includes:**

- 1-Central Administration of Following Regional Statistics.
- 2- Central Administration of Public Mobilization and Statistic Affairs of Greater Cairo Region.
- 3- Central Administration of Public Mobilization and Statistic Affairs of Lower Egypt Region.
- 4- Central Administration of Public Mobilization and Statistic Affairs of Suez Canal Region.
- 5- Central Administration of public Mobilization and Statistic Affairs of Upper Egypt Region.
- 6- Administration of Technical, Administrative & Follow – up Affairs.

**VI. Central Administration for CAPMAS President Office Affairs**

Is the connecting link between CAPMAS presidency and its units and also CAPMAS local & international organizations & Bodies it is competent to do the following:

- 1- Issuing the Annual Year book (in Arabic & English) and Egypt in figures Statistical Abstract.
- 2- Study all technical reports coming from CAPMAS different departments and from outside CAPMAS and express technical opinion regarding such.
- 3- Coordinate between CAPMAS and local & International organizations regarding agreements contract and projects execution.
- 4- Prepare and execute all local and international conferences and seminars held in CAPMAS.
- 5-Receive requests of obtaining data and bulletins from different authorities and satisfy these requests in coordination with CAPMAS different departments and National Information Center (NIC).
- 6-Follow execution of projects financed locally or from international organizations and coordinate among CAPMAS different units in this field.
- 7-Follow execution of all CAPMAS activities according to decided plans and prepare reports of periodical following for determining achievements and deviations from plan for avoiding reasons thereof.
- 8-Prepare missions plan and take procedures of executing such whether internal or external.
- 9-Facilitating task of researchers and different authorities in obtaining statistical data and information from different authorities – and also approve making statistical field Researchers and different authorities.
- 10-For achieving the highest degree of data quality and accuracy data of different researchers and censuses made by CAPMAS are assessed & assured as of preparation stage until preparing data for publication.

**The Central Administration for CAPMAS President Office Affairs:**

- 1-General Administration of Data Quality Assessment & Assurance.
- 2-General Department of Citizen Service.
- 3-General Cooperation of International Cooperation.
- 4-General Department of Technical Affairs.
- 5-General Administration of Coordination & Secretariat.
- 6-General Administration of General Relations Including A General Library. Contains The Latest Publications and Statistical Bulletins.
- 7-General Security Administration.
- 8-General Administration for Follow up.

## **Consultative Committee for Statistical Planning & Co-ordination**

The committee is concerned in the technical study for statistical programs and censuses which are decided to conduct and to co-ordinate the implementation of these programs to prevent the duplication and to unify the results and data.

The committee gives the advice to the President of the Central Agency for Public Mobilization and Statistics (CAPMAS) on issues presented as well as discuss the co-ordination between ministries and data producers for no data duplication.

Each of the mentioned sectors in CAPMAS have the responsibility of executing the duties entrusted to it according to the general plan of CAPMAS in coordination with the Consultative Committee for Statistical Planning & Co-ordination which represents various agencies of the state. By the head of CAPMAS President. These sectors are to coordinate and integrate with each other to cover all the economic and social activities in terms of researches, studies and statistical publications, taking under its consideration new developments so as its products would serve their purposes as sought by researchers, planners and decision maker.

## **VII – Services produced by CAPMAS.**

CAPMAS is concerned with providing many other services utilizing its human and material resources through its different units. The following are some of them:

### **GIS Center**

**This center is responsible for :**

- 1-Establishing 1:5000 scale digital infrastructure maps for all governorates of Egypt by required codes.
- 2-Participating in censuses, surveys, and researches conducted by CAPMAS through providing required maps and GIS.
- 3-Establishing statistical GIS to link up the data of the different censuses and statistics administrative divisions maps.
- 4-Building regional geographical information database in all GIS branches in governorates to help data users.
- 5-Establishing GIS applications with system delivering key to requesting agencies.
- 6-Providing technical consultations and support to governmental bodies and private sector regards building their GIS units.

### **Documentation and Micro film Center:**

The center carries out the works of recording documents on micro film and micro fish and photocopies architectural drawings and maps. It prepares , upon request , comprehensive studies for setting up documentation and micro film center & offers the services and consultations in this field to all state's sectors.

### **National Information Center (NIC):**

CAPMAS has utilized its available technological ,scientific and human capabilities in addition to the huge volume and quality of information in different of knowledge of fields to establish the National Information Center aiming at :

- 1-Providing the required data and statistical information in different economic , social and demographic fields to ministries , concerned authorities, investors, businessmen researchers and others
- 2-Preparing and providing unpublished data and information according to the needs of data users.

## **Egypt – INTRANET**

CAPMAS has developed a system called Egypt – Intranet. It was loaded with the various data bases available at CAPMAS covering all economic, social, demographic and other fields. Data are updated continuously.

- Data are accessible by users inside Egypt around the clock.
- The outputs of Egypt – Intranet system are in the form of:  
Printed Reports – Magnetic Tapes – Graphs – Tables.

## **INFORMATION SECURITY**

The article no.(6) of the presidential decree no.(2915) of 1964 concerning establishing the Central Agency for Public Mobilization and Statistics (CAPMAS) states that CAPMAS undertake the conduct of the state's required statistics and censuses, disseminate their results and determine the authorities and agencies to conduct statistics and censuses through achieving the full co-ordination between the statistical agencies and the statistical processes.

Article no.(10) of this decree states that it is prohibited for any authority, ministry, agency or any person in the government, public or business private sector to disseminate any publication, data or results by any publishing mean or any mass media except through CAPMAS's statistics. It is prohibited to disseminate the statistics excluded from CAPMAS programs without CAPMAS approval.

The article no. (1) of law no. (35) of 1960 concerning statistics and census states that the conduct of statistics and censuses required by the state is based on the resolution of technical authority (CAPMAS) which undertakes determining the activities to be conducted, their timeliness and methods and disseminating their results, as well as determining the authorities or agencies to conduct these statistics and censuses through achieving the full co-ordination between the statistical agencies.

Also CAPMAS President decrees no. 33,231 of 1968 stated that it is prohibited for any authority in the governmental, public or private sector to conduct any statistics censuses, questionnaires except through a written approval from CAPMAS.

Since 1964, CAPMAS successfully undertakes this important role through exchanging data and information to all the state's agencies whether in the governmental, the private sector or the researchers from the registered data as well as taking the required procedures – after the necessary studying – the approval conducting the field surveys by researchers (authorities or persons) and issuing CAPMAS president decrees required to conduct the different field surveys and disseminating these decrees in the official gazette.

CAPMAS undertakes the implementation of these competences through the close cooperation with the concerned authorities in the state based on the above mentioned republication laws and resolutions issued in this respect.

## الهيكل التنظيمي

### لجهاز المركزى للتعينة العامة والإحصاء

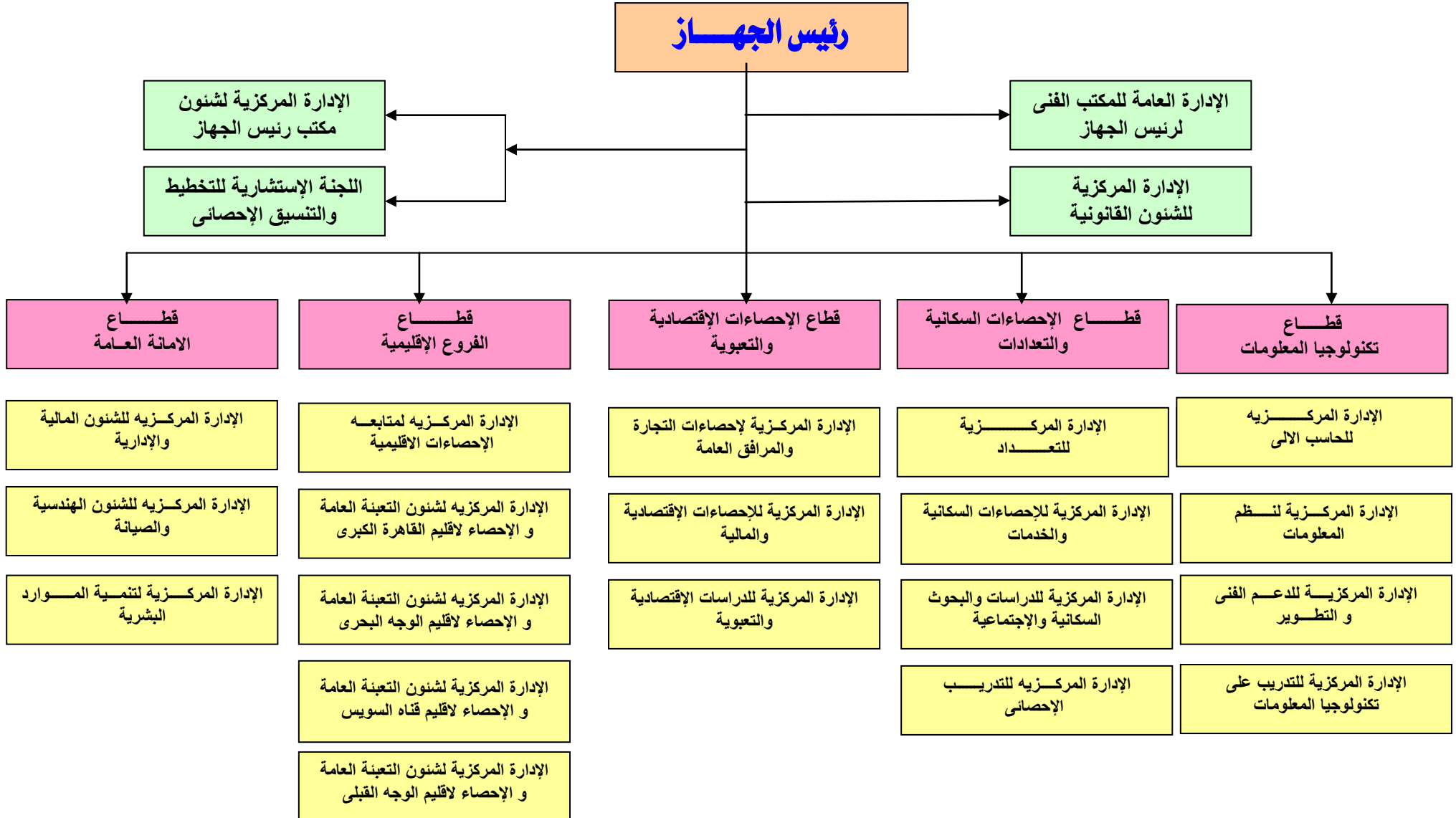





الجهاز المركزي للتعبئة العامة والإحصاء

العنوان :

٣ طريق صلاح سالم – مدينة نصر – القاهرة – جمهورية مصر العربية

صندوق بريد : ٢٠٨٦ مدينة نصر – القاهرة

فاكس : ٢٤٠٢٤٠٩٩

تليفون : ٢٤٠٢٣٠٣١

Central Agency for Public Mobilization and Statistics

CAPMAS

Address :

Salah Salem Street – Nasser City – Cairo – Egypt

P.O.Box: 2086 Nasser City – Cairo

TEL: 24023031

FAX: 24024099

Website : <http://www.capmas.gov.eg>

موقع الجهاز :

E-mail : [pres\\_capmas@capmas.gov.eg](mailto:pres_capmas@capmas.gov.eg)

بريد الكترونى :