



جمهورية مصر العربية
الجهاز المركزي للتعبئة العامة والإحصاء
مركز الأبحاث والدراسات السكانية

السكان

بحوث ودراسات

(مجلة نصف سنوية)



يناير (٢٠١٠)

العدد ٧٩



Arab Republic of Egypt
Central Agency for Public Mobilization & Statistics
Population Studies & Research Center

POPULATION

Researches & Studies

(Semi Annually)



January (2010)

Issue 79

السكان

بحوث ودراسات

محتويات العدد

- ❖ مستويات وخصائص قوة العمل والبطالة في مصر في العقد الأخير ١٩٩٧-٢٠٠٨ (ملحق بها ملخص باللغة الإنجليزية)
- ❖ قضية محو الأمية والأوضاع التعليمية في مصر (ملحق بها ملخص باللغة الإنجليزية)
- ❖ الوضع السكاني في مصر (ملحق بها ملخص باللغة الإنجليزية)
- ❖ الخصائص الاجتماعية والإقتصادية للشباب في جمهورية مصر العربية (ملحق بها ملخص باللغة الإنجليزية)

مجلة

نصف سنوية تصدر

عن مركز الأبحاث والدراسات السكانية
بالجهاز المركزي للتعبئة العامة والإحصاء
مدينة نصر- القاهرة

فهرس

<u>الصفحة</u>	<u>الدراسة</u>
٦٤-١	١- مستويات وخصائص قوة العمل والبطالة فى مصر فى العقد الأخير ١٩٩٧-٢٠٠٨
٩٣-٦٥	٢- قضية محو الأمية والأوضاع التعليمية فى مصر
١٢٣-٩٤	٣- الوضع السكانى فى مصر
١٤٨-١٢٤	٤- الخصائص الإجتماعية والإقتصادية للشباب فى جمهورية مصر العربية

تقديم

يعتبر النمو السكاني من أكبر التحديات التي تؤثر في تحقيق التنمية الشاملة والمستدامة ، وتعد الهجرة والزيادة الطبيعية من العناصر الأساسية لنمو السكان وتوزيعهم. لذا تهتم الدولة بالدراسات التحليلية والبحوث الميدانية التي تتعلق بالسكان والتنمية حيث أنها توفر البيانات والمؤشرات التي تساعد المخططين ومتخذي القرار على وضع الخطط والسياسات والبرامج التنموية على أسس علمية سليمة.

في هذا الإطار يقوم الجهاز المركزي للتعبئة العامة والإحصاء بإصدار مجلة السكان (بحوث ودراسات) كل ستة أشهر تتضمن العديد من الدراسات والبحوث في مجال السكان من حيث الخصائص والكثافة والهجرة وبعض الموضوعات المرتبطة بالتنمية الاجتماعية والاقتصادية.

يقدم الجهاز العدد (٧٩) من هذه المجلة والتي تحتوي على عدة دراسات تحليلية خاصة بمستوى وخصائص قوة العمل والبطالة في مصر في العقد الأخير ١٩٩٧ - ٢٠٠٨ ، وقضية محو الأمية والأوضاع التعليمية وكذلك الوضع السكاني في مصر وأخيراً الخصائص الاجتماعية والاقتصادية للشباب في جمهورية مصر العربية.

مستوى وخصائص قوة العمل والبطالة في العقد الأخير (١٩٩٧، ٢٠٠٨)

المقدمة:

في ظل عالم سريع التغير واقتصاديات شديدة التقلب تأتي أهمية رصد تطور القوة البشرية ودراسة خصائصها ، فالقوة البشرية هي الدعامة الأساسية للاقتصاد القومي ولاشك إن حسن استخدام تلك القوى ورفع مهارتها يكون له أكبر الأثر في تعظيم الإنتاج وإحداث التقدم، وفي المقابل فإن عدم توظيف تلك القوى توظيفا كاملا في أي مجتمع يعتبر إهدارا لموارده فضلا عما يتعرض له من أضرار اجتماعية وسياسية.

ويتوقف معدل توظيف القوى العاملة في أي دولة علي ثلاث مجموعات رئيسية من العناصر هي:

١- حجم السكان والتركيب العمري ومعدل نموهم السنوي

٢- خصائص القوة العاملة وهيكلها.

٣- منهج التنمية الاقتصادية ومعدلاتها.

فإذا حدث خلل في كل أو بعض من هذه العناصر، كأن يتخلف معدل النمو الاقتصادي عن معدل الزيادة السكانية، أو عدم توافق النظام التعليمي مع هيكل الطلب علي العمالة وغيرها، فسوف نجد ظواهر متناقضة، ويترتب علي هذا الخلل ظهور البطالة بأنواعها المختلفة سافرة ومقنعة، هيكلية وموسمية ودورية وتكنولوجية.

ولا جدال في أن علاج مشكلة التوظيف والبطالة في مصر يحتاج الي إطار متكامل من السياسات الاقتصادية والاجتماعية ولكي يتم وضع مثل هذا الإطار لابد من توافر بيانات دقيقة وملائمة ترصد أوضاع البطالة والتشغيل في مصر وهذه الدراسة هي محاولة لرصد مؤشرات سوق العمل في مصر في الفترة (١٩٩٧-٢٠٠٨).

إشراف : فاطمة العشري

إعداد:

مريم ضلام

محمد عبد الوهاب

محمد كثير

أهداف الدراسة:

تهدف هذه الدراسة إلى:

- ١- التعرف على حجم وخصائص قوة العمل والبطالة ومعدل النمو السنوي لهما خلال الفترة (١٩٩٧، ٢٠٠٨).
- ٢- حساب معدلي النشاط الخام والمنقح والوقوف على مدى مساهمة الفئات العمرية المختلفة في النشاط الإقتصادي.
- ٣- دراسة خصائص المشتغلين طبقاً لأقسام المهن الرئيسية والنشاط الإقتصادي ومحل الإقامة والنوع.
- ٤- التعرف على نسب المشتركين في التأمينات الإجتماعية و المشتغلين بعقد قانوني حسب حالة الإستقرار في العمل والحالة التعليمية والنوع.

المنهجية المستخدمة في الدراسة:

تم اتباع أسلوب التحليل الوصفي لمعدلات البطالة والتوزيع النسبي لأعداد المشتغلين والمتعطلين حسب الخصائص المختارة، خاصة طبقاً للنوع والحالة التعليمية وأقسام المهن والنشاط الإقتصادي ، وذلك اعتماداً على بيانات بحث القوى العاملة الذي أعده الجهاز المركزي للتعبئة العامة والإحصاء في عامي ١٩٩٧ ، ٢٠٠٨ .

تنظيم الدراسة :

تتناول هذه الدراسة الأقسام التالية:

أولاً : مستوى وخصائص قوة العمل (١٩٩٧ - ٢٠٠٨)

ثانياً : خصائص المشتغلين (١٩٩٧ - ٢٠٠٨)

ثالثاً : خصائص المتعطلين (١٩٩٧ - ٢٠٠٨)

رابعاً : ملخص النتائج والتوصيات.

أولاً: مستوى وخصائص قوة العمل (١٩٩٧-٢٠٠٨)

من خلال دراسة مستوى وخصائص قوة العمل يمكن التعرف على مقومات النشاط الاقتصادي وإمكانيات الأفراد وقدراتهم ونوعية تعليمهم التي تساهم في أحداث النمو الاقتصادي

وسيتعرض هذا القسم بالتحليل للخصائص التالية:

١- حجم قوة العمل والبطالة ومعدل النمو السنوي لهما ومعدل البطالة حسب النوع

ومحل الإقامة ١٩٩٧، ٢٠٠٨

٢- معدلات النشاط الخام والمنقح حسب النوع ومحل الإقامة ١٩٩٧-٢٠٠٨.

٣- الحالة العملية والتعليمية لقوة العمل حسب النوع ومحل الإقامة.

٤- معدلات النشاط التفصيلية (١٥-٦٤) حسب فئات السن والنوع ومحل الإقامة

(١٩٩٧-٢٠٠٨).

١- حجم قوة العمل والبطالة (١٥-٦٤) ومعدل النمو السنوي لهما ومعدل البطالة حسب النوع

ومحل الإقامة (١٩٩٧-٢٠٠٨) :

يوضح جدول رقم (١) أن جملة قوة العمل قد زادت خلال الفترة (١٩٩٧-٢٠٠٨)

من حوالى ١٧,٣ مليون نسمة فى عام ١٩٩٧ إلى ٢٤,٧ مليون نسمة فى عام ٢٠٠٨ أى بزيادة

قدرها ٧,٤ مليون نسمة، وقد بلغ صافى الزيادة فى حجم قوة العمل فى الريف حوالى

٤,٣ مليون نسمة، أما فى الحضر فقد بلغ صافى الزيادة حوالى ٣,١ مليون نسمة ويرتفع

معدل النمو السنوى لقوة العمل قليلاً فى الريف (٣,٢٨٪) بالمقارنة بالحضر (٣,٢١٪)،

كما ارتفع هذا المعدل بشكل أكبر بين الإناث (٣,٥٠٪) بالمقارنة بالذكور (٣,١٥٪)

ارتفع اجمالى معدل البطالة من ٨,٤٪ فى عام ١٩٩٧ إلى ٨,٧٪ عام ٢٠٠٨. وبينما

ارتفع معدل البطالة للذكور من ٥,٢٪ عام ١٩٩٧ إلى ٥,٦٪ فى عام ٢٠٠٨، فقد انخفض معدل

البطالة للإناث قليلاً من ١٩,٨٪ فى عام ١٩٩٧ إلى ١٩,٣٪ فى عام ٢٠٠٨.

وبالنسبة للحضر فقد ارتفع معدل البطالة خلال الفترة (١٩٩٧-٢٠٠٨) من ٦٪ للذكور

و ٢١,١٪ للإناث فى عام ١٩٩٧ الى ٨,١٪ للذكور، ٢٣,٨٪ للإناث فى عام ٢٠٠٨.

أما بالنسبة للريف فقد انخفضت معدلات البطالة لكل من الذكور والإناث حيث انخفض المعدل من ٤,٦٪ للذكور، ١٨,٩ للإناث في ١٩٩٧ إلى ٣,٩٪ للذكور، ١٥,٨ للإناث في عام ٢٠٠٨.

جدول رقم (١) حجم قوة العمل والبطالة (١٥-٦٤) ومعدل النمو السنوي لهما ومعدل البطالة حسب النوع ومحل الإقامة (١٩٩٧، ٢٠٠٨) العدد بالآلاف

السنة	١٩٩٧			٢٠٠٨			معدل النمو السنوي %		
	ذكور	إناث	جملة	ذكور	إناث	جملة	ذكور	إناث	جملة
حضر									
قوة العمل	٥٨٨٠	١٥٨٣	٧٤٦٣	٨٢٠١	٢٣٧٣	١٠٥٧٤	٣,٠٢	٣,٦٨	٣,١٧
المتعطلين	٣٥٣	٣٣٤	٦٨٧	٦٥٤	٥٦٦	١٢٢٠	٥,٦١	٤,٨٠	٥,٢٢
معدل البطالة %	٦	٢١,١	٩,٢	٨,١	٢٣,٨	١٢,١	-	-	-
ريف									
قوة العمل	٧٦٣٤	٢١٧٩	٩٨١٣	١٠٩١٩	٣١٥٨	١٤٠٧٧	٣,٢٥	٣,٣٧	٣,٢٨
المتعطلين	٣٤٨	٤١٢	٧٦٠	٤٢٥	٥٠٠	٩٢٥	١,٨١	١,٧٧	١,٧٩
معدل البطالة %	٤,٦	١٨,٩	٧,٧	٣,٩	١٥,٨	٦,٦	-	-	-
الجملة									
قوة العمل	١٣٥١٤	٣٧٦٢	١٧٢٧٦	١٩١٢٠	٥٥٣١	٢٤٦٥١	٣,١٥	٣,٥٠	٣,٢٣
المتعطلين	٧٠٢	٧٤٥	١٤٤٧	١٠٧٩	١٠٦٦	٢١٤٤	٣,٩١	٣,٢٦	٣,٥٨
معدل البطالة %	٥,٢	١٩,٨	٨,٤	٥,٦	١٩,٣	٨,٧	-	-	-

شكل (١) معدلات البطالة حسب محل الإقامة والنوع (١٩٩٧-٢٠٠٨)

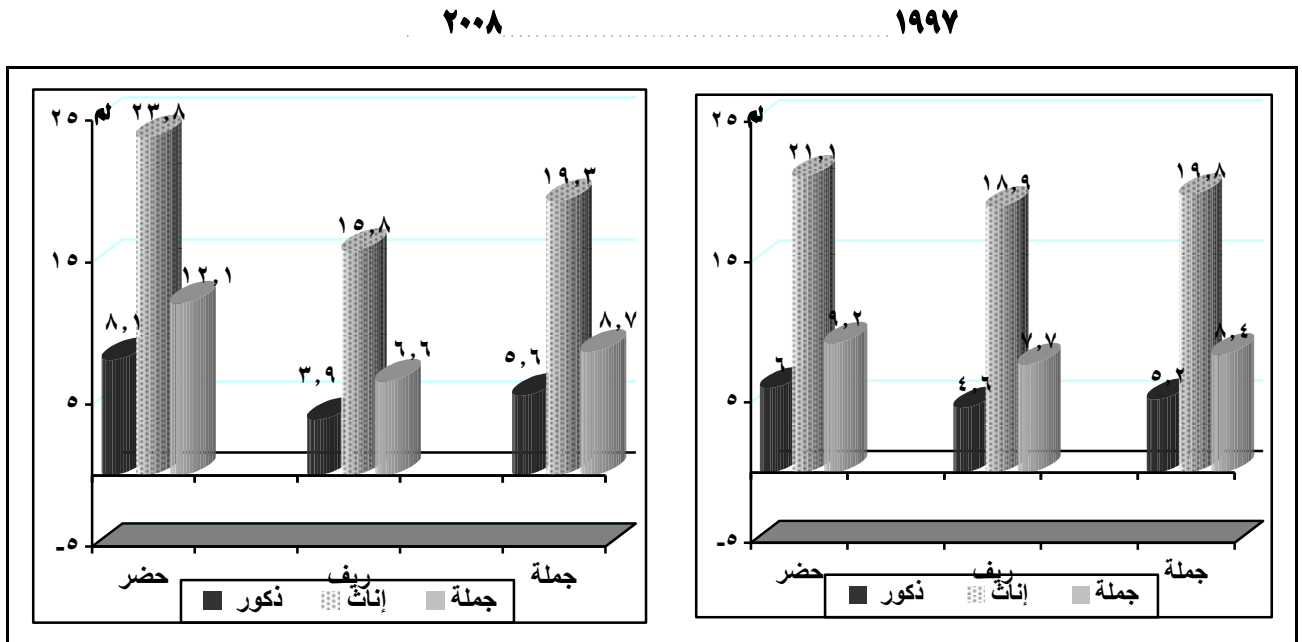

٢. معدل النشاط الخام والمنقح حسب النوع ومحل الإقامة (١٩٩٧-٢٠٠٨):

يعبر معدل النشاط الخام عن نسبة الأفراد ذوى النشاط الاقتصادى (١٥+) إلى اجمالى السكان. وبعبارة أخرى يوضح مستوى مساهمة السكان فى قوة العمل. وتظهر الاختلافات فى هذه المساهمة بين المناطق المختلفة من خلال مقارنة معدلات النشاط الخام بها.

وتشير بيانات جدول (٢) إلى إرتفاع معدل النشاط الخام الإجمالى من ٢٩,٣٪ فى عام ١٩٩٧ إلى ٣٢,٩٪ عام ٢٠٠٨. ويمثل معدل النشاط الخام للذكور أكثر من ثلاثة أضعاف مثيله بين الإناث فى كل من عامى ١٩٩٧، ٢٠٠٨، حيث بلغ المعدل فى عام ١٩٩٧ للذكور ٤٥٪ مقابل ١٢,٩٪ للإناث، وفى عام ٢٠٠٨ بلغ المعدل للذكور ٤٩,٨٪ مقابل حوالى ١٥٪ للإناث.

ويلاحظ وجود نفس النمط السابق على مستوى الحضر والريف حيث يرتفع معدل النشاط الخام للذكور عن الإناث بشكل ملحوظ فى كل من عامى ١٩٩٧، ٢٠٠٨ ويرجع هذا إلى قيام الذكور بالعمل فى كافة الوظائف دون التقيد بظروف العمل أو التخصص لأن عليهم عبء تكوين الأسرة وإعالتها هذا بالإضافة إلى تفضيل بعض أصحاب الأعمال للعاملين الذكور عن الإناث.

أما بالنسبة لمعدل النشاط المنقح فهو ينسب قوة العمل إلى السكان ١٥ سنة فأكثر لذلك فهو معدل حقيقي. وذلك عكس معدل النشاط الخام الذى ينسب قوة العمل إلى اجمالى السكان.

بلغ معدل النشاط المنقح الإجمالى ٤٥٪ فى عام ١٩٩٧ وارتفع إلى ٤٧,٩٪ فى ٢٠٠٨، وانخفض هذا المعدل فى الريف من ٥٤,٧٪ فى عام ١٩٩٧ إلى ٤٩,٧٪ فى عام ٢٠٠٨، بينما أرتفع المعدل بالحضر من ٤٢٪ عام ١٩٩٧ إلى ٤٥,٥٪ فى عام ٢٠٠٨.

ويرتفع أيضاً معدل النشاط المنقح للذكور عنه للإناث، فقد سجل المعدل فى عام ١٩٩٧ للذكور ٦٩,٢٪ مقابل ١٩,٧٪ للإناث، كما بلغ ٧٢,٧٪ للذكور فى عام ٢٠٠٨ مقابل ٢٢,٠٪ للإناث.

وقد سجل معدل النشاط المنقح ارتفاعاً لذكور الريف مقارنة بالحضر فى كل من عامى ١٩٩٧ و٢٠٠٨. فبلغ المعدل فى الريف ٧٥,٩٪ فى عام ١٩٩٧ مقابل ٦٤,٧٪ فى الحضر وفى عام ٢٠٠٨ بلغ المعدل فى الريف ٧٥,٢٪ مقابل ٦٩,٢٪ فى الحضر. ويلاحظ نفس هذا النمط السابق بين الإناث حيث يرتفع معدل النشاط المنقح للإناث فى الريف مقارنة بالحضر فى كل من عامى ١٩٩٧، ٢٠٠٨.

تتجه معدلات النشاط المنتجة في الحضر إلى الإرتفاع لكل من الذكور والإناث، فبالنسبة للذكور إرتفع المعدل من ٦٤,٧٪ عام ١٩٩٧ إلى ٦٩,٢٪ عام ٢٠٠٨ أما الإناث فارتفع المعدل لهن من ١٨,٢٪ في عام ١٩٩٧ إلى ٢١,٣٪ عام ٢٠٠٨. في المقابل تتجه معدلات النشاط المنتجة في الريف الى الإنخفاض لكل من الذكور والإناث، فبالنسبة للذكور إنخفض المعدل من ٧٥,٩٪ في عام ١٩٩٧ إلى ٧٥,٢٪ عام ٢٠٠٨ أما الإناث فقد إنخفض المعدل لهن من ٣٣,٣٪ في عام ١٩٩٧ إلى ٢٢,٥٪ عام ٢٠٠٨.

جدول رقم (٢) معدل النشاط الخام والمنتج حسب النوع ومحل الإقامة (١٩٩٧، ٢٠٠٨) %

محل الإقامة		حضر		ريف		جميلة
السنة		٢٠٠٨	١٩٩٧	٢٠٠٨	١٩٩٧	٢٠٠٨
معدل النشاط الخام						
ذكور	٤٥,٣	٤٩,٧	٤٤,٨	٤٩,٨	٤٥,٠	٤٩,٨
إناث	١٢,٧	١٥,٤	١٣,٠	١٤,٩	١٢,٩	١٥,١
جميلة	٢٩,٤	٣٢,٨	٢٩,٢	٣٢,٩	٢٩,٣	٣٢,٩
معدل النشاط المنتج						
ذكور	٦٤,٧	٦٩,٢	٧٥,٩	٧٥,٢	٦٩,٢	٧٢,٧
إناث	١٨,٢	٢١,٣	٣٣,٣	٢٢,٥	١٩,٧	٢٢,٠
جميلة	٤٢,٠	٤٥,٥	٥٤,٧	٤٩,٧	٤٥,٠	٤٧,٩

٣- الحالة العملية والتعليمية لقوة العمل حسب النوع ومحل الإقامة

أ- التوزيع النسبي لقوة العمل حسب الحالة العملية والنوع ومحل الإقامة (١٩٩٧، ٢٠٠٨) :

تبين الحالة العملية لقوة العمل موقف الفرد من العمل من حيث ما إذا كان مشغول أو متعطل وكذلك نوع العمل بالنسبة للمشتغلين.

ويوضح جدول (٣) التوزيع النسبي لقوة العمل حسب الحالة العملية والنوع ومحل الإقامة (١٩٩٧، ٢٠٠٨)، وقد أظهرت بيانات الجدول أن نسبة من (يعمل بأجر نقدي) كانت أعلى نسبة بين الحالات العملية المختلفة على المستوى الإجمالي حيث بلغت ٥٤,٩٪ في كل من العامين ١٩٩٧، ٢٠٠٨. وقد تقاربت النسبة للذكور في العامين حيث بلغت ٥٧,٨٪ عام ١٩٩٧ و ٥٨,٨٪ عام ٢٠٠٨ عند ٥٨٪ تقريبا، بينما إنخفضت نسبة العاملات بأجر نقدي للإناث من ٤٤,٦٪ عام ١٩٩٧ إلى ٤٠,٩٪ عام ٢٠٠٨.

وتأتى الحالة العملية (صاحب عمل ويستخدم آخرين) فى المرتبة الثانية بالنسبة للذكور بنسبة ١٦,٣٪ عام ١٩٩٧ ارتفعت إلى ١٦,٧٪ عام ٢٠٠٨، أما بالنسبة للإناث فتأتى نسبة من يعملن لدى الأسرة بدون أجر كثانى أكبر نسب الحالات العملية المختلفة حيث بلغت ٢٤,٠٪ عام ١٩٩٧ ارتفعت إلى ٢٨٪ عام ٢٠٠٨.

ويلاحظ انخفاض نسبة المتعطلين الذين سبق لهم العمل من ٠,٩٪ عام ١٩٩٧ إلى ٠,٦٪ عام ٢٠٠٨ وهو وإن كان إنخفاضاً طفيفاً إلا إنه يعبر عن الإستقرار النسبى فى سوق العمل بالنسبة للمشتغلين. وفى المقابل فإن هناك ارتفاع فى نسبة المتعطلين الذين لم يسبق لهم العمل من ٧,٥٪ إلى ٨٪ عام ٢٠٠٨ مما يشير إلى ضعف قدرة سوق العمل فى استيعاب المزيد من الداخلين الجدد إليه.

وعلى مستوى الحضر فقد لوحظ أن من (يعمل بأجر نقدى) قد سجل أعلى نسبة من قوة العمل فقد بلغت ٦٧,٥٪ للجمله فى ١٩٩٧ ، ٦٤,٧٪ فى ٢٠٠٨. وتأتى فى المرتبة التالية (يعمل لحسابه ولا يستخدم احد) حيث بلغت ١٠,٦٪ فى عام ١٩٩٧ مقابل ١٠,٨٪ عام ٢٠٠٨.

أما على مستوى الريف فقد ارتفعت نسبة من (يعمل بأجر نقدى) فى العامين من ٤٥,٣٪ لعام ١٩٩٧، إلى ٤٧,٣٪ لعام ٢٠٠٨. ولوحظ أن أعلى نسب فى الحالات العملية للذكور تقع فى فئة من يعمل باجر نقدى حيث بلغت نسبتهم ٥١,٥٪ عام ١٩٩٧ ارتفعت إلى ٥٤,٤٪ عام ٢٠٠٨، أما بالنسبة للإناث فكانت أعلى الحالات العملية هى (من يعملن لدى الأسرة بدون أجر) حيث بلغت نسبتهن ٣٩,٦٪ عام ١٩٩٧ ارتفعت إلى ٤٣,٩٪ عام ٢٠٠٨.

جدول رقم (٣) التوزيع النسبي لقوة العمل حسب الحالة العملية والنوع ومحل الإقامة
(٢٠٠٨، ١٩٩٧)
%

٢٠٠٨			١٩٩٧			السنة	الحالة العملية
جملة	إناث	ذكور	جملة	إناث	ذكور		
حضر							
٦٤,٧	٦٤,٢	٦٤,٩	٦٧,٥	٧٢,٨	٦٦,١	يعمل بأجر تقدي	
٩,٠	١,٦	١١,٢	٩,٣	١,٢	١١,٤	صاحب عمل ويديره ويستخدم آخرين	
١٠,٨	٣,٦	١٢,٨	١٠,٦	٢,٣	١٢,٩	يعمل لحسابه ولا يستخدم أحد	
٤,٠	٦,٧	٣,٢	٣,٤	٢,٦	٣,٦	يعمل لدى الأسرة بدون أجر	
١,١	١,٢	١,١	١,١	١,٢	١,٣	سبق له العمل	
١٠,٤	٢٢,٧	٦,٨	٦,٨	١٩,٩	٤,٧	لم يسبق له العمل	
١٠٠	١٠٠	١٠٠	١٠٠	١٠٠	١٠٠	الجملة	
ريف							
٤٧,٣	٢٣,٤	٥٤,٤	٤٥,٣	٢٤,٠	٥١,٥	يعمل بأجر تقدي	
١٧,٣	٤,٦	٢٠,٩	١٦,٩	٥,٤	٢٠,٢	صاحب عمل ويديره ويستخدم آخرين	
٩,٢	١٢,٣	٨,٣	١١,٩	١٢,٠	١١,٨	يعمل لحسابه ولا يستخدم أحد	
١٩,٦	٤٣,٩	١٢,٥	١٨,١	٣٩,٦	١٢,٠	يعمل لدى الأسرة بدون أجر	
٠,٣	٠,٣	٠,٣	٠,٦	٠,٨	٠,٥	سبق له العمل	
٦,٣	٦,٣	٣,٦	٧,٢	١٨,٢	٤,٠	لم يسبق له العمل	
١٠٠	١٠٠	١٠٠	١٠٠	١٠٠	١٠٠	الجملة	
جملة							
٥٤,٩	٤٠,٩	٥٨,٨	٥٤,٩	٤٤,٦	٥٧,٨	يعمل بأجر تقدي	
١٣,٧	٣,٣	١٦,٧	١٣,٦	٣,٦	١٦,٣	صاحب عمل ويديره ويستخدم آخرين	
٩,٩	٨,٥	١٠,٣	١١,٣	٨,٠	١٢,٣	يعمل لحسابه ولا يستخدم أحد	
١٢,٩	٢٨,٠	٨,٥	١١,٨	٢٤,٠	٨,٤	يعمل لدى الأسرة بدون أجر	
٠,٦	٠,٦	٠,٧	٠,٩	٠,٩	٠,٩	سبق له العمل	
٨,٠	١٨,٧	٥,٠	٧,٥	١٨,٩	٤,٣	لم يسبق له العمل	
١٠٠	١٠٠	١٠٠	١٠٠	١٠٠	١٠٠	الجملة	

شكل (٢) التوزيع النسبي لقوة العمل حسب الحالة العملية والنوع ومحل الإقامة
(٢٠٠٨، ١٩٩٧)
جملة

٢٠٠٨

١٩٩٧

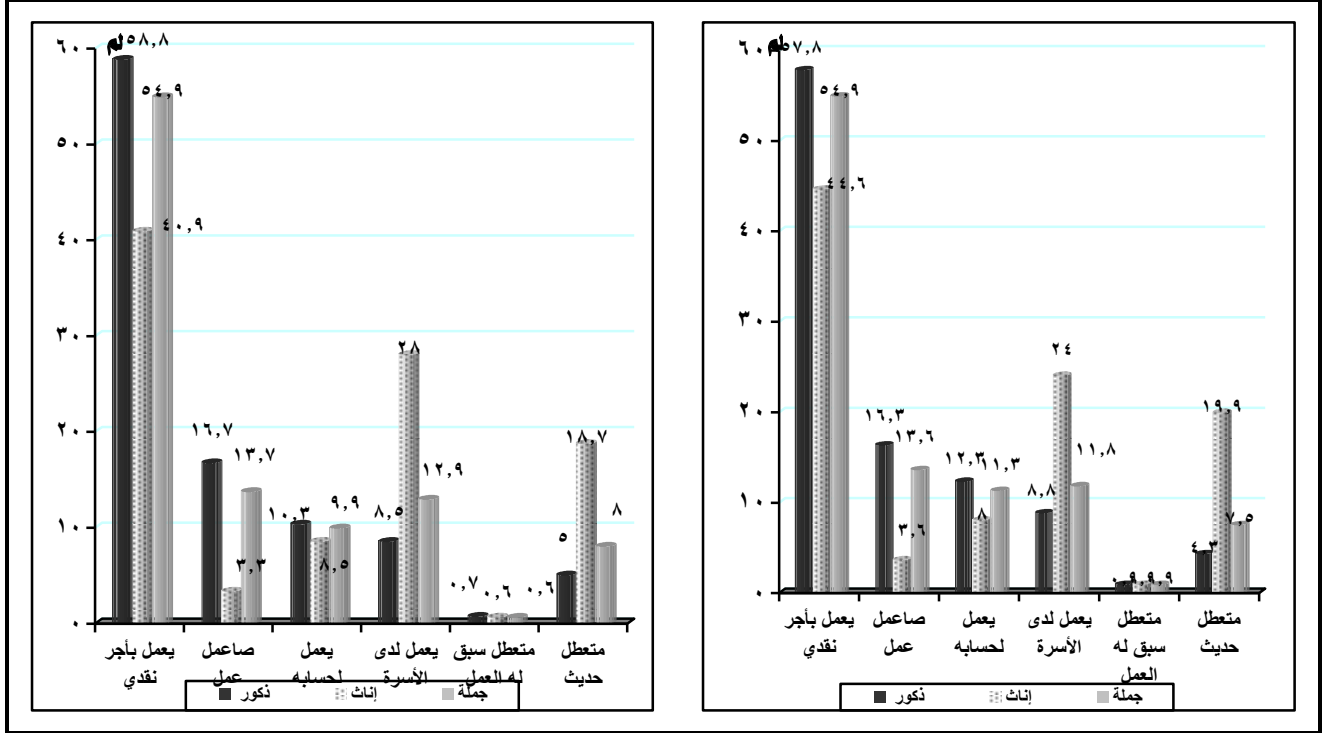

حضر

٢٠٠٨

١٩٩٧

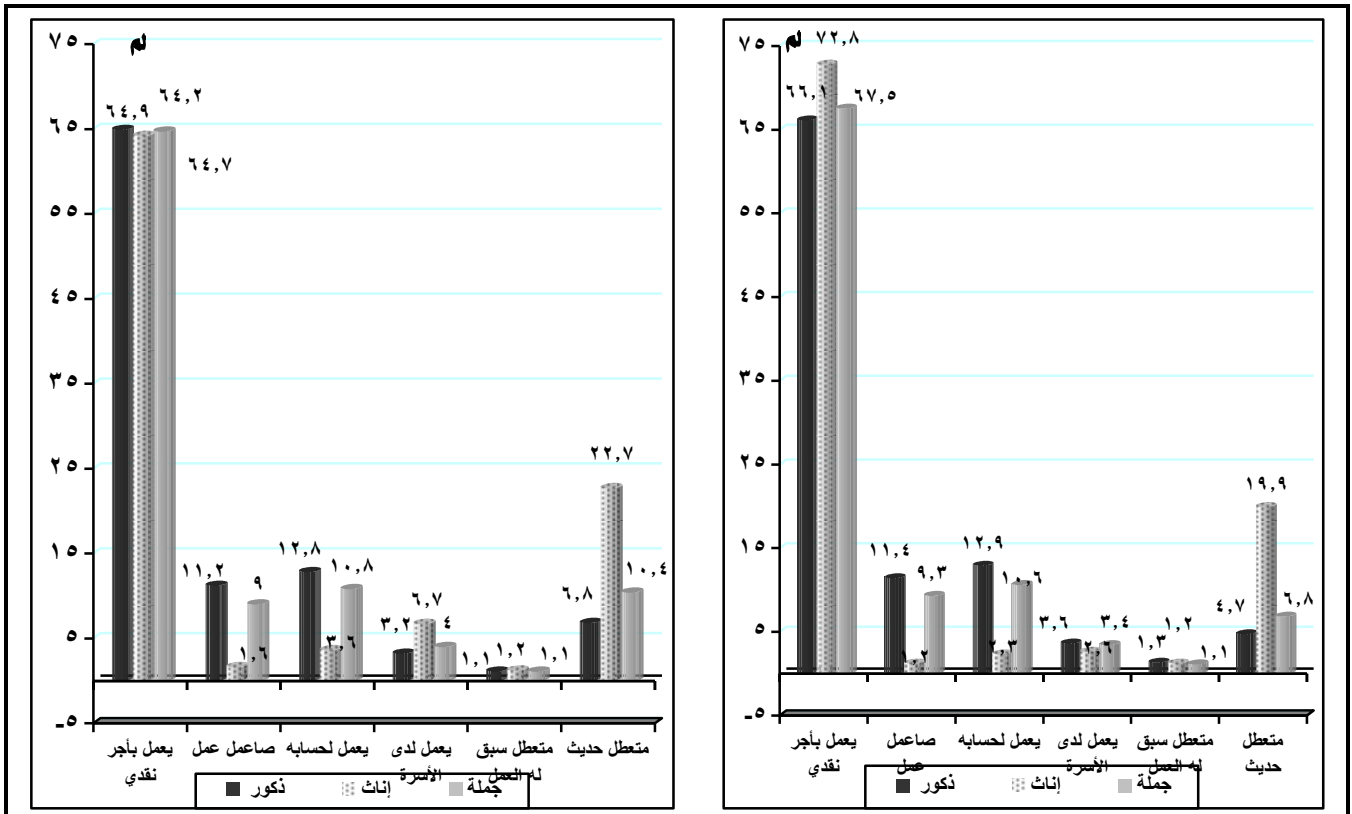

ريـف

٢٠٠٨

١٩٩٧

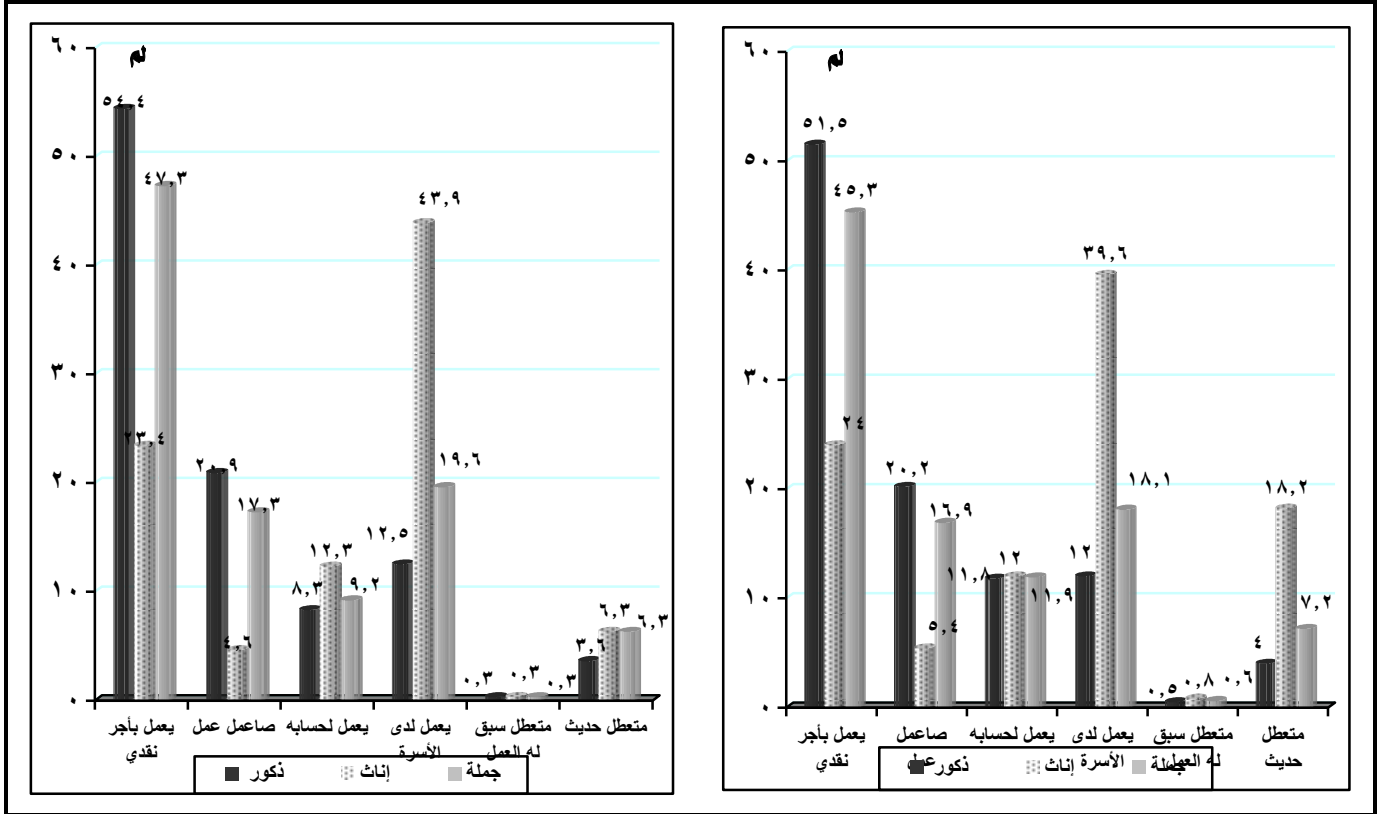

بـد التوزيع النسبي لقوة العمل حسب الحالة التعليمية والنوع ومحل الإقامة (١٩٩٧-٢٠٠٨) :

تفيد دراسة التوزيع النسبي لقوة العمل حسب الحالة التعليمية فى معرفة خصائص قوة العمل من حيث المستوى التعليمى للمشتغلين والمتعطلين وذلك لتخطيط البرامج التعليمية وربطها باحتياجات خطة التنمية الاقتصادية والاجتماعية.

وتشير بيانات جدول (٤) إلى أن أعلى نسبة للحالات التعليمية فى قوة العمل عام ١٩٩٧ كانت للأميةين حيث بلغت ٢٩,٤٪ ثم يليها المؤهل المتوسط (٢٦,٣٪) ثم من يقرأ ويكتب (١٩,٩٪) والجامعى فأعلى (١٣,٠٪)، اما فى عام ٢٠٠٨ كانت أعلى نسبة هى للمؤهل المتوسط حيث بلغ ٣٢,٨٪ من قوة العمل وتراجعت نسبة الأميون إلى المرتبة الثانية ٢٧,٧٪ ثم الجامعى فأعلى ١٦,٩٪ ومن يقرأ ويكتب ٩,٧٪.

ومما سبق يلاحظ إرتفاع نسبة المؤهل المتوسط والجامعى فأعلى من قوة العمل فى عام ٢٠٠٨، على حساب الأميين ومن يقرأ ويكتب مما يعكس التحسن فى المستوى التعليمى لقوة العمل.

بالنسبة للذكور كانت أعلى نسبة من إجمالي قوة العمل عام ١٩٩٧ بين الأميين حيث بلغت ٢٨,١٪ في عام ١٩٩٧ أما في عام ٢٠٠٨ كانت أعلى نسبة تمثيل للحالات التعليمية في قوة العمل للمؤهل المتوسط بنسبة ٣٣,١٪. وبالنسبة للإناث كانت أعلى نسبة من إجمالي قوة العمل عام ١٩٩٧ بين المؤهل المتوسط حيث بلغت ٣٦,٢٪ أما في عام ٢٠٠٨ فإن أعلى نسبة بين الحالات التعليمية تمثيلاً في قوة العمل كانت للأميات بنسبة ٣٢,٣٪.

وعلى مستوى الحضر كانت أعلى نسبة من إجمالي قوة العمل لعامي ١٩٩٧، ٢٠٠٨ من بين حملة الشهادة المتوسطة حيث بلغت ٣١,٣٪ عام ١٩٩٧ وأرتفعت إلى ٣٣,٦٪ عام ٢٠٠٨، يلي ذلك نسبة الحاصلين على مؤهل جامعي فأعلى حيث بلغت ٢٢,٠٪ عام ١٩٩٧ إرتفعت إلى ٢٧,١٪ عام ٢٠٠٨. أما بالنسبة للذكور الحضر كانت نسبة الحاصلين على مؤهل متوسط هي أعلى النسب عامي ١٩٩٧، ٢٠٠٨ حيث بلغت ٢٦,٩٪، ٣٣,٠٪ على الترتيب .

وبالنسبة للإناث الحضر فكانت أعلى نسبة من قوة العمل عام ١٩٩٧ توجد بين الحاصلات على مؤهل متوسط ٤٧,٤٪، وفي عام ٢٠٠٨ كانت أعلى نسبة للجامعي فأعلى حيث بلغت نسبتهم ٤٢,٧٪ من قوة العمل.

أما على مستوى الريف فإن أعلى نسبة من إجمالي قوة العمل لعامي ١٩٩٧، ٢٠٠٨ كانت من بين الأميين حيث بلغت ٤١,٩٪، ٣٧,٠٪ على الترتيب، يلي ذلك نسبة الحاصلين على مؤهل متوسط حيث بلغت ٢٢,٥٪، ٣٢,٣٪ على الترتيب.

بالنسبة للذكور الريف كانت نسبة الأميين هي أعلى النسب من قوة العمل عامي ١٩٩٧، ٢٠٠٨ حيث بلغت ٣٨,٢٪، ٣٣,٥٪ على الترتيب يليها نسبة من يقرأ ويكتب حيث بلغت ٢٥,٤٪ عام ١٩٩٧ انخفضت إلى ١٢,٥٪ عام ٢٠٠٨، ثم نسبة المؤهل المتوسط حيث بلغت ٢١,٠٪ عام ١٩٩٧ ارتفعت لتحتل المرتبة الثانية عام ٢٠٠٨ بنسبة ٣٣,٣٪ مما يعكس التحسن النسبي في الحالة التعليمية لقوة العمل الذكور في الريف ، وكذلك الحال بالنسبة للإناث أيضاً فكانت أعلى نسبة من قوة العمل عامي ١٩٩٧، ٢٠٠٨ توجد بين الأميات ٥٤,٤٪، ٤٩,٦٪ على الترتيب أما ثانياً أعلى نسبة كانت للمؤهل المتوسط ٢٨,٠٪ لعام ١٩٩٧ إرتفعت قليلاً إلى ٢٨,٩٪ عام ٢٠٠٨

جدول رقم (٤) التوزيع النسبي لقوة العمل حسب الحالة التعليمية والنوع ومحل الإقامة (١٩٩٧، ٢٠٠٨) %

الحالة التعليمية	١٩٩٧			٢٠٠٨		
	ذكور	إناث	جملة	ذكور	إناث	جملة
حضر						
أمي	١٥,٢	٥,٩	١٢,٢	١٦,٩	٩,٤	١٥,٢
يقراً ويكتب	٢٢,٥	٢,٧	١٨,٥	١٠,٥	٢,١	٨,٦
مؤهل أقل من المتوسط	٩,٤	٢,٣	٧,٩	١١,٧	٢,٦	٩,٧
مؤهل متوسط	٢٦,٩	٤٧,٤	٣١,٣	٣٢	٢٥,٢	٢٣,٦
فوق المتوسط وأقل من الجامعي	٦,١	١١,٠	٧,١	٥,٢	٨,٠	٥,٨
جامعي فأعلى	١٩,٩	٢٩,٧	٢٢,٠	٢٢,٧	٤٢,٧	٢٧,١
الجملة	١٠٠	١٠٠	١٠٠	١٠٠	١٠٠	١٠٠
ريف						
أمي	٢٨,٢	٥٤,٤	٤١,٩	٣٣,٥	٤٩,٦	٣٧,٠
يقراً ويكتب	٢٥,٤	٥,٩	٢١,٠	١٢,٥	٢,٧	١٠,٦
مؤهل أقل من المتوسط	٦,٢	١,٦	٥,٢	٩,٠	٢,٧	٧,٦
مؤهل متوسط	٢١,٠	٢٨,٠	٢٢,٥	٣٣,٣	٢٨,٩	٣٢,٣
فوق المتوسط وأقل من الجامعي	٣,١	٤,٢	٣,٣	٣,١	٤,١	٣,٣
جامعي فأعلى	٦,٢	٥,٩	٦,١	٨,٦	١١,٠	٩,٢
الجملة	١٠٠	١٠٠	١٠٠	١٠٠	١٠٠	١٠٠
جملة						
أمي	٢٨,١	٣٤,٠	٢٩,٤	٢٦,٣	٢٢,٣	٢٧,٧
يقراً ويكتب	٢٤,١	٥,٠	١٩,٩	١١,٧	٣,٠	٩,٧
مؤهل أقل من المتوسط	٧,٦	١,٩	٦,٤	١٠,٢	٢,٧	٨,٥
مؤهل متوسط	٢٢,٦	٣٦,٢	٢٦,٣	٣٣,١	٢١,٦	٣٢,٨
فوق المتوسط وأقل من الجامعي	٤,٤	٧,٠	٥,٠	٤,٠	٥,٨	٤,٤
جامعي فأعلى	١٢,٢	١٥,٩	١٣,٠	١٤,٧	٢٤,٦	١٦,٩
الجملة	١٠٠	١٠٠	١٠٠	١٠٠	١٠٠	١٠٠

شكل (٣) توزيع قوة العمل حسب الحالة التعليمية والنوع ومحل الإقامة (١٩٩٧، ٢٠٠٨)

الجملة

٢٠٠٨

١٩٩٧

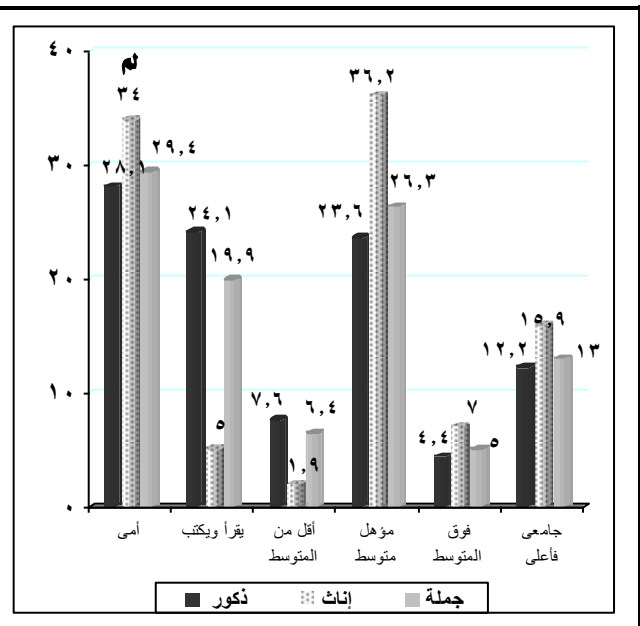
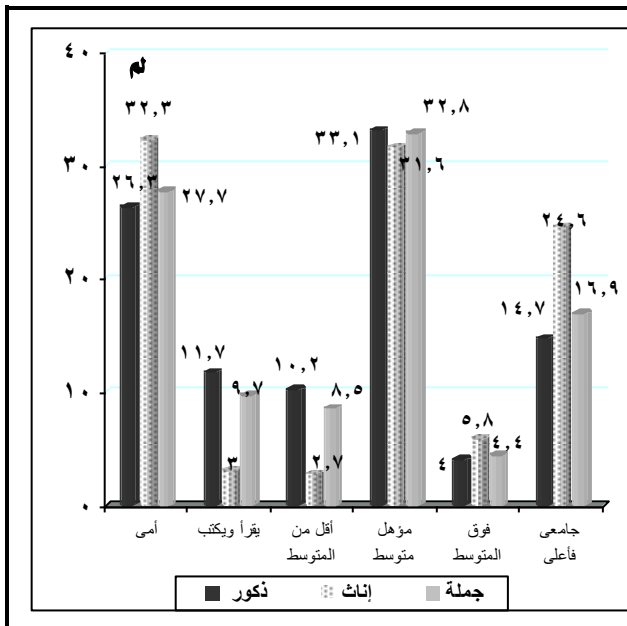

جـ

٢٠٠٨

١٩٩٧

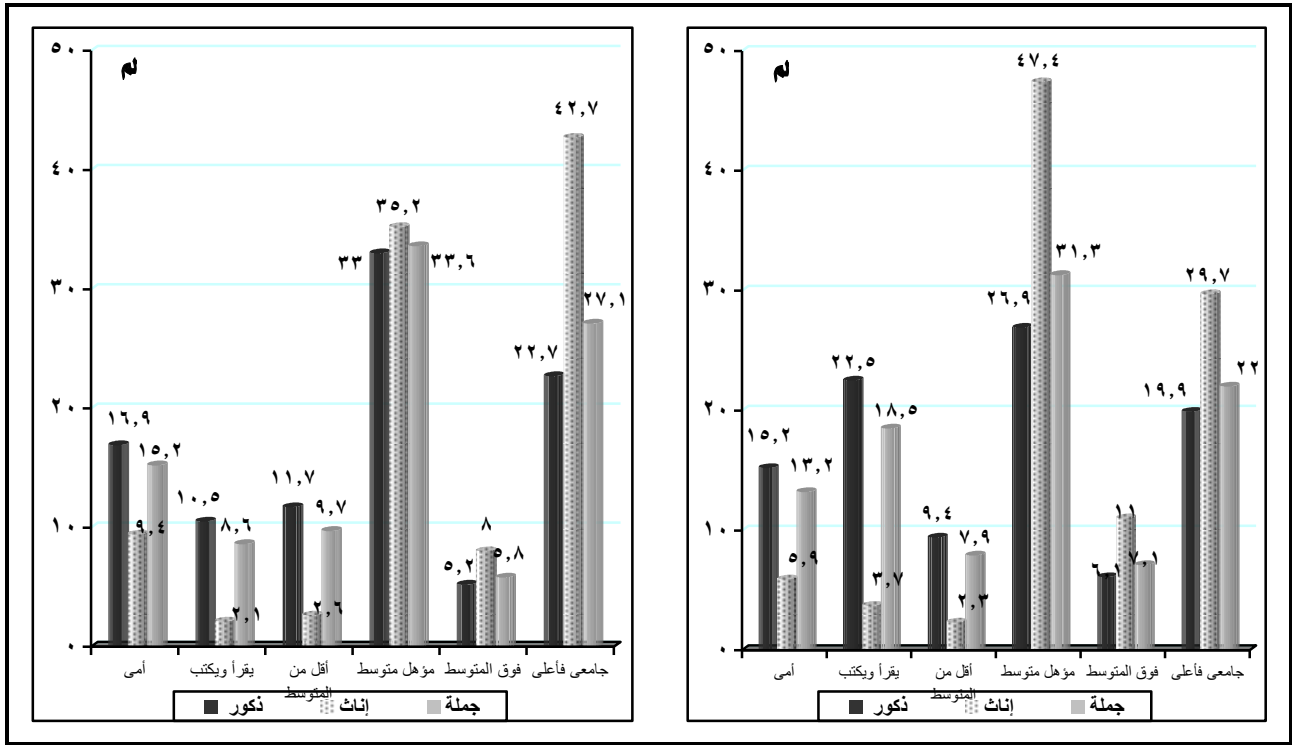

د

٢٠٠٨

١٩٩٧

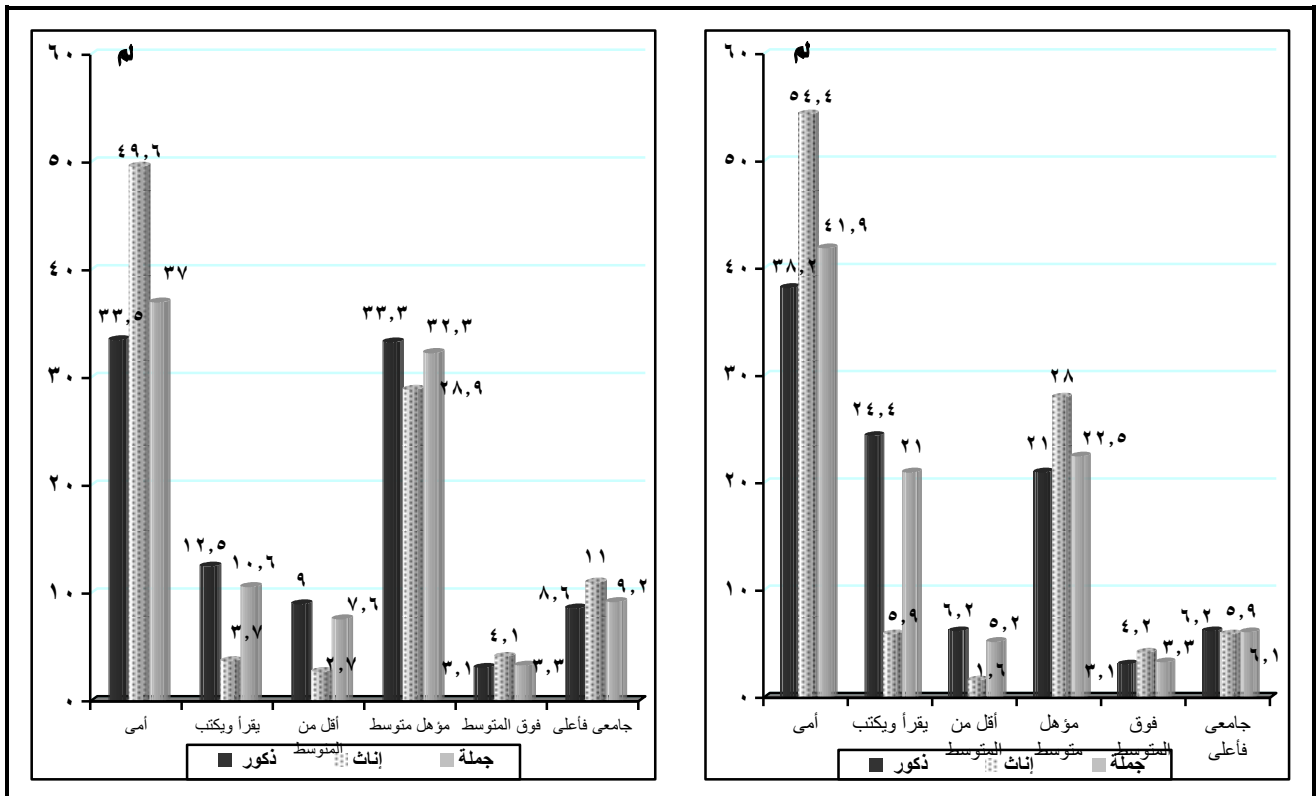

٤- معدلات النشاط التفصيلية (١٥-٦٤) حسب فئات السن والنوع ومحل الإقامة (١٩٩٧-٢٠٠٨):

تجسب معدلات النشاط التفصيلية بنسبة قوة العمل في فئة عمرية معينة إلى إجمالي السكان في نفس الفئة العمرية، وذلك لمعرفة نسبة السكان النشيطين اقتصادياً في كل فئة عمرية.

ومن بيانات جدول رقم (٥) يتضح إرتفاع معدلات مساهمة الذكور في النشاط الاقتصادي مقارنة بالإناث وذلك على مستوى جميع الفئات العمرية، ومن المعروف أن معدلات المساهمة في النشاط الاقتصادي تكون منخفضة في الأعمار الصغيرة (١٥-١٩) سنة ثم تأخذ في الإرتفاع لتصل إلى أعلى معدل لها في الأعمار المتوسطة وبخاصة في فئة العمر (٤٠-٤٩) سنة.

فعلى المستوى الإجمالي عام ١٩٩٧ كان أعلى معدل نشاط للذكور ٩٩,١٪ في فئة العمر (٤٠-٤٩)، أما في عام ٢٠٠٨ فكان أعلى معدل ٩٨,٢٪ في فئة العمر (٣٠-٣٩). وبالنسبة للإناث فكان أعلى معدل نشاط لهن عام ١٩٩٧ في فئة العمر (٢٥-٢٩) حيث بلغ ٣٢,٨٪، أما في عام ٢٠٠٨ فقد تأخر أعلى معدل نشاط لهن إلى فئة العمر (٤٠-٤٩) وبلغ ٢٨,٧٪.

ولا يختلف نمط معدلات النشاط في كل من الحضر والريف كثيراً عن نمط المعدلات الإجمالي السابق، وذلك بإستثناء فئة العمر (٦٠-٦٤) حيث يرتفع معدل النشاط بها بشكل ملحوظ في الريف مقارنة بالحضر، ففي عام ١٩٩٧ بلغ معدل النشاط في هذه الفئة العمرية لذكور الريف ٦٥,٤٪ مقابل ٢٠,١٪ بالحضر، كما بلغ المعدل للإناث في نفس العام ٩,٤٪ بالريف مقابل ١,٣٪ بالحضر، أما في عام ٢٠٠٨ فقد بلغ المعدل لذكور الريف ٦٥,٢٪ مقابل ٣٢٪ بالحضر وبلغ للإناث بالريف ١٤,٥٪ مقابل ٤,٨٪ بالحضر. وذلك يرجع إلى طبيعة المجتمع الريفي حيث ملكية الأرض الزراعية للكثير من الأفراد وتعدد أوجه النشاط الزراعي الذي يتيح فرصة العمل للأفراد طالما كانت صحتهم جيدة بغض النظر عن كبر السن.

جدول رقم (٥) معدلات النشاط التفصيلية (٦٤.١٥) حسب النوع

ومحل الإقامة (١٩٩٧، ٢٠٠٨) %

٢٠٠٨		١٩٩٧		السنة	الفئات العمرية
إناث	ذكور	إناث	ذكور		
حضر					
٧,٧	٢٢,٧	٦,٦	١٩,٦	-١٥	
٢٢,٠	٦٢,٦	٢٥,٢	٤٦,٢	-٢٠	
٢٠,٢	٩٤,٧	٢٥,٠	٩٢,٣	-٢٥	
٢٢,٩	٩٨,٠	٢٨,٢	٩٨,٦	-٣٠	
٢٧,٣	٩٦,٦	١٩,٧	٩٩,٠	-٤٠	
٢١,٨	٨٤,٦	٩,٦	٩٧,٦	-٥٠	
٤,٨	٣٢,٠	١,٣	٢٠,١	٦٤.٦٠	
ريف					
١٠,٥	٢٥,٧	١٠,٨	٢٥,٧	-١٥	
٢٨,٧	٧٢,٦	٢٦,٣	٥٧,٣	-٢٠	
٢٦,٨	٩٦,٠	٢١,٣	٩٤,٦	-٢٥	
٢٧,٨	٩٨,٤	٢٧,٧	٩٨,٨	-٣٠	
٢٩,٨	٩٨,١	٢٤,٢	٩٩,٣	-٤٠	
٢٢,٣	٩٢,٣	١٧,٩	٩٨,٥	-٥٠	
١٤,٥	٦٥,٢	٩,٤	٦٥,٤	٦٤.٦٠	
جملة					
٩,٥	٢١,٣	٩,٠	٢٩,٠	-١٥	
٢٠,٦	٦٩,٠	٢٥,٨	٥٢,٤	-٢٠	
٢٨,٢	٩٥,٤	٢٢,٨	٩٢,٦	-٢٥	
٢٥,٧	٩٨,٢	٢٧,٩	٩٨,٧	-٣٠	
٢٨,٧	٩٧,٤	٢٢,١	٩٩,١	-٤٠	
٢٢,٠	٨٩,٢	١٣,٧	٩٨,١	-٥٠	
٩,٦	٤٩,٢	٥,٢	٢٨,٨	٦٤.٦٠	

ثانيا : خصائص المشتغلين (١٩٩٧ - ٢٠٠٨)

القوى البشرية هي الدعامة الأساسية للاقتصاد القومي ولاشك أن حسن استخدام تلك القوى ورفع مهاراتها يكون له أكبر الأثر في تعظيم الإنتاج وإحداث التقدم ولا جدال أن مشكلة التوظيف في مصر تحتاج إلى إطار متكامل من السياسات الاقتصادية والاجتماعية ولكي يتم وضع مثل هذا الإطار لابد من توافر بيانات دقيقة وملائمة لرصد أوضاع التشغيل في مصر ويبرز هنا دور مسح القوى العاملة في توفير البيانات اللازمة لرصد مؤشرات سوق العمل في مصر وتستخدم بيانات مسح القوى العاملة في قياس مستوى التشغيل والتوظيف بالمناطق الجغرافية المختلفة للجمهورية وطبقا للخصائص المختلفة للمشتغلين (النوع والسن والحالة التعليمية والمهنة النشاط الاقتصادي والقطاع).

ويعرض هذا القسم دراسة خصائص المشتغلين لمعرفة القطاعات التى تتركز فيها نسب المشتغلين وتقديم التيسيرات لها.

وسوف يتناول هذا القسم دراسة نسب المشتغلين بعقد قانونى وكذلك نسب المشتغلين المشتركين فى التأمينات الاجتماعية حسب الحالة التعليمية والنوع عام ٢٠٠٨ للاستفادة من التطور الذى تم فى استمارة بحث القوة العاملة الذى ينفذ بالجهاز فى الآونة الاخيرة. كما سيتم دراسة التوزيع النسبى للمشتغلين حسب حالة الاستقرار فى العمل (دائم / موسمى / مؤقت / متقطع) مقرونة بالحالة التعليمية والنوع عام ٢٠٠٨ استناداً إلى البيانات المستجدة والواردة ببحث القوى العاملة ٢٠٠٨.

يتضمن هذا القسم ايضا دراسة التوزيع النسبى للمشتغلين (١٥ - ٦٤ سنة) طبقاً للمهن الرئيسية والنوع ومحل الإقامة وتوزيع المشتغلين حسب النشاط الاقتصادى والنوع ومحل الإقامة.

١- التوزيع النسبى للمشتغلين حسب القطاع والنوع ومحل الإقامة (١٩٩٧، ٢٠٠٨)

يعرض جدول (٦) التوزيع النسبى للمشتغلين حسب القطاع والنوع ومحل الإقامة لعامى ١٩٩٧، ٢٠٠٨.

وباستقراء بيانات الجدول يتضح أن أكبر نسبة مشتغلين تتركز فى القطاع الخاص حيث ارتفعت النسبة من ٦٣٪ (١٩،٩٪ داخل المنشآت، ٤٣،١٪ خارج المنشآت) عام ١٩٩٧ الى ٧١٪ (٢٢،٩٪ داخل المنشآت، ٤٨،١٪ خارج المنشآت عام ٢٠٠٨ من اجمالى المشتغلين، ويأتى فى المرتبة الثانية القطاع الحكومى حيث انخفضت نسبة المشتغلين فى هذا القطاع من ٢٨٪ عام ١٩٩٧ الى حوالى ٢٣،٧٪ عام ٢٠٠٨ من اجمالى المشتغلين يليها القطاع العام وبلغت نسبة المشتغلين فيه ٣،٤٪ من اجمالى المشتغلين عام ٢٠٠٨ وفى المقابل انخفضت نسبة المشتغلين القطاع الأستثمارى الى ١،٥٪. وادنى نسبة بقطاع التعاونيات والأجنبى الذى استوعب أقل من ١٪ من اجمالى المشتغلين.

ارتفعت نسبة الذكور العاملين في القطاع الخاص من ٦٤,٩ ٪ (٢٢,١ ٪ داخل المنشآت، ٤٢,٨ ٪ خارج المنشآت) عام ١٩٩٧ الى ٧٣,٧ ٪ (٢٥,٥ ٪ داخل المنشآت، ٤٨,٢ ٪ خارج المنشآت) من اجمالي المشتغلين الذكور عام ٢٠٠٨، وكذلك ارتفعت نسبة الاناث المشتغلات في القطاع الخاص من ٥٥ ٪ (١٠,٧ ٪ داخل المنشآت، ٤٤,٣ ٪ خارج المنشآت) عام ١٩٩٧ الى ٥٩,٩ ٪ (١٢,١ ٪ داخل المنشآت، ٤٧,٨ ٪ خارج المنشآت) لعام ٢٠٠٨ من اجمالي الاناث المشتغلات وفي المقابل انخفضت نسبة الذكور العاملين في القطاع الحكومي من ٢٥ ٪ الى عام ١٩٩٧ الى حوالي ٢٠,٣ ٪ عام ٢٠٠٨ من اجمالي المشتغلين ذكور مقابل ٤٠,٨ ٪، ٣٧,٥ ٪ للاناث لعامي ١٩٩٧، ٢٠٠٨ على التوالي من جملة الاناث المشتغلات.

انخفضت نسبة الذكور المشتغلين في القطاع العام لتصل الى ٣,٩ ٪ من اجمالي المشتغلين الذكور عام ٢٠٠٨ مقابل ١,٥ ٪ للاناث من جملة المشتغلات في نفس العام. وادنى نسب للمشتغلين في القطاع الاستثماري وقد تزايدت للذكور من ٠,٥ ٪ عام ١٩٩٧ الى ١,٧ ٪ عام ٢٠٠٨ مقابل ٠,٥ ٪، ٠,٨ ٪ للاناث في نفس العام، وبقطاع التعاونيات الاجنبى حيث بلغت نسبة المشتغلين به اقل من ١ ٪ لكل من الذكور والاناث عام ٢٠٠٨ ويلاحظ نفس هذا النمط على كل من الحضر والريف خلال العامين محل الدراسة.

مما سبق يظهر ضعف مقدرة القطاع الحكومي في استيعاب المزيد من العاملين ونظرا لتوقف التعيين الاجباري بالقطاع الحكومي في منتصف فترة الثمانينات وبالإضافة لخصخصة كثير من شركات القطاع العام، وبالتالي يلجأ العاملون الجدد للعمل بالقطاع الخاص بدلا من التعطل سواء بداخل او خارج المنشآت.

جدول رقم (٦) التوزيع النسبي للمستغلين حسب القطاع والنوع ومحل الإقامة (١٩٩٧، ٢٠٠٨)

%

٢٠٠٨			١٩٩٧			القطاع	السنة
جملة	إناث	ذكور	جملة	إناث	ذكور		
حضر							
٢٩,٥	٧١,٠	٢١,٩	٣٥,٢	٦٨,٨	٢٧,٦	حكومي	
٥,٢	٣,١	٥,٧	١٣,٢	٧,٣	١٤,٦	عام وأعمال	
٣٥,٩	٢١,١	٣٩,٤	٣٠,٧	١٧,١	٣٣,٧	داخل المنشآت	خاص
٢٦,٨	١٣,٠	٣٠,٢	١٩,٧	٥,٤	٢٢,٩	خارج المنشآت	
٢,١	١,٤	٢,٣	٠,٩	١,٠	٠,٩	إستثماري	
٠,٥	٠,٤	٠,٥	٠,٣	٠,٤	٠,٣	أخرى (تشمل التعاونيات والأجنبي)	
١٠٠	١٠٠	١٠٠	١٠٠	١٠٠	١٠٠	الجملة	
ريف							
١٩,٧	٢١,٥	١٩,٢	٢٢,٦	٢١,١	٢٣,٠	حكومي	
٢,٢	٠,٤	٢,٧	٤,٤	٠,٧	٥,٣	عام وأعمال	
١٣,٦	٦,٠	١٥,٦	١١,٩	٦,٢	١٣,٢	داخل المنشآت	خاص
٦٣,٣	٧١,٥	٦١,٠	٦٠,٦	٧١,٥	٥٨,١	خارج المنشآت	
١,٠	٠,٤	١,٢	٠,٢	٠,١	٠,٢	إستثماري	
٠,٢	٠,٢	٠,٣	٠,٣	٠,٤	٠,٢	أخرى (تشمل التعاونيات والأجنبي)	
١٠٠	١٠٠	١٠٠	١٠٠	١٠٠	١٠٠	الجملة	
جملة							
٢٣,٧	٣٧,٥	٢٠,٣	٢٨,٠	٤٠,٨	٢٥,٠	حكومي	
٣,٤	١,٥	٣,٩	٨,٢	٣,٣	٩,٣	عام وأعمال	
٢٢,٩	١٢,١	٢٥,٥	١٩,٩	١٠,٧	٢٢,١	داخل المنشآت	خاص
٤٨,١	٤٧,٨	٤٨,٢	٤٣,١	٤٤,٣	٤٢,٨	خارج المنشآت	
١,٥	٠,٨	١,٧	٠,٥	٠,٥	٠,٥	إستثماري	
٠,٤	٠,٣	٠,٤	٠,٣	٠,٤	٠,٣	أخرى (تشمل التعاونيات والأجنبي)	
١٠٠	١٠٠	١٠٠	١٠٠	١٠٠	١٠٠	الجملة	

شكل (٤) توزيع المستغلين حسب القطاع والنوع ومحل الإقامة (١٩٩٧، ٢٠٠٨)
الجهة

٢٠٠٨

١٩٩٧

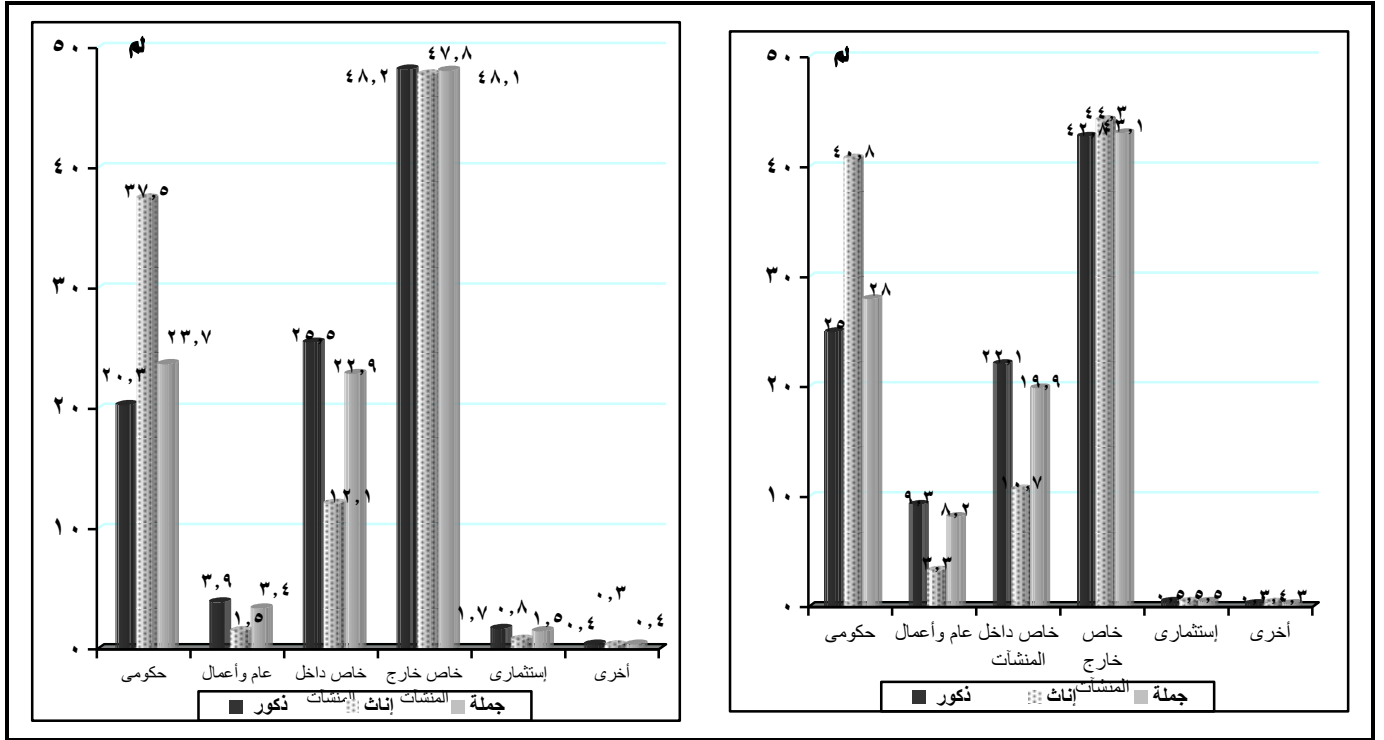

حضر

٢٠٠٨

١٩٩٧

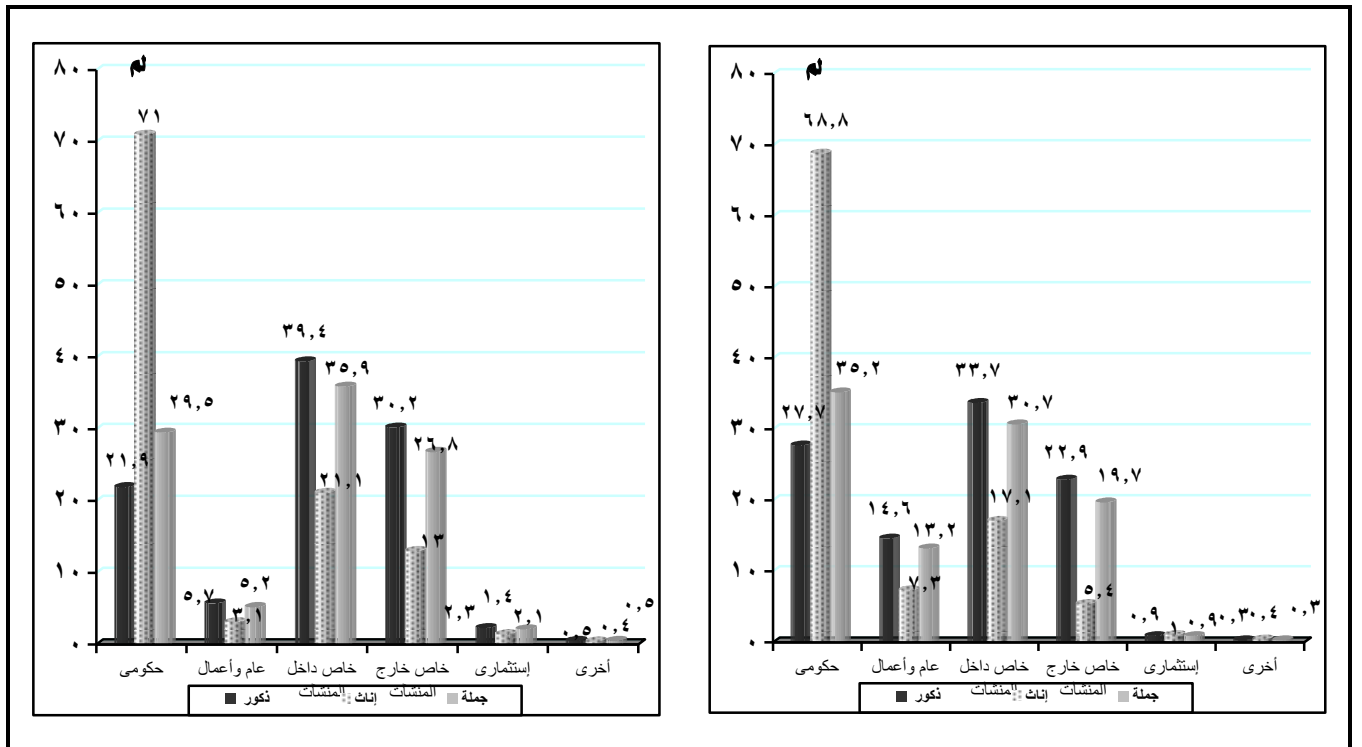

ريـف

٢٠٠٨

١٩٩٧

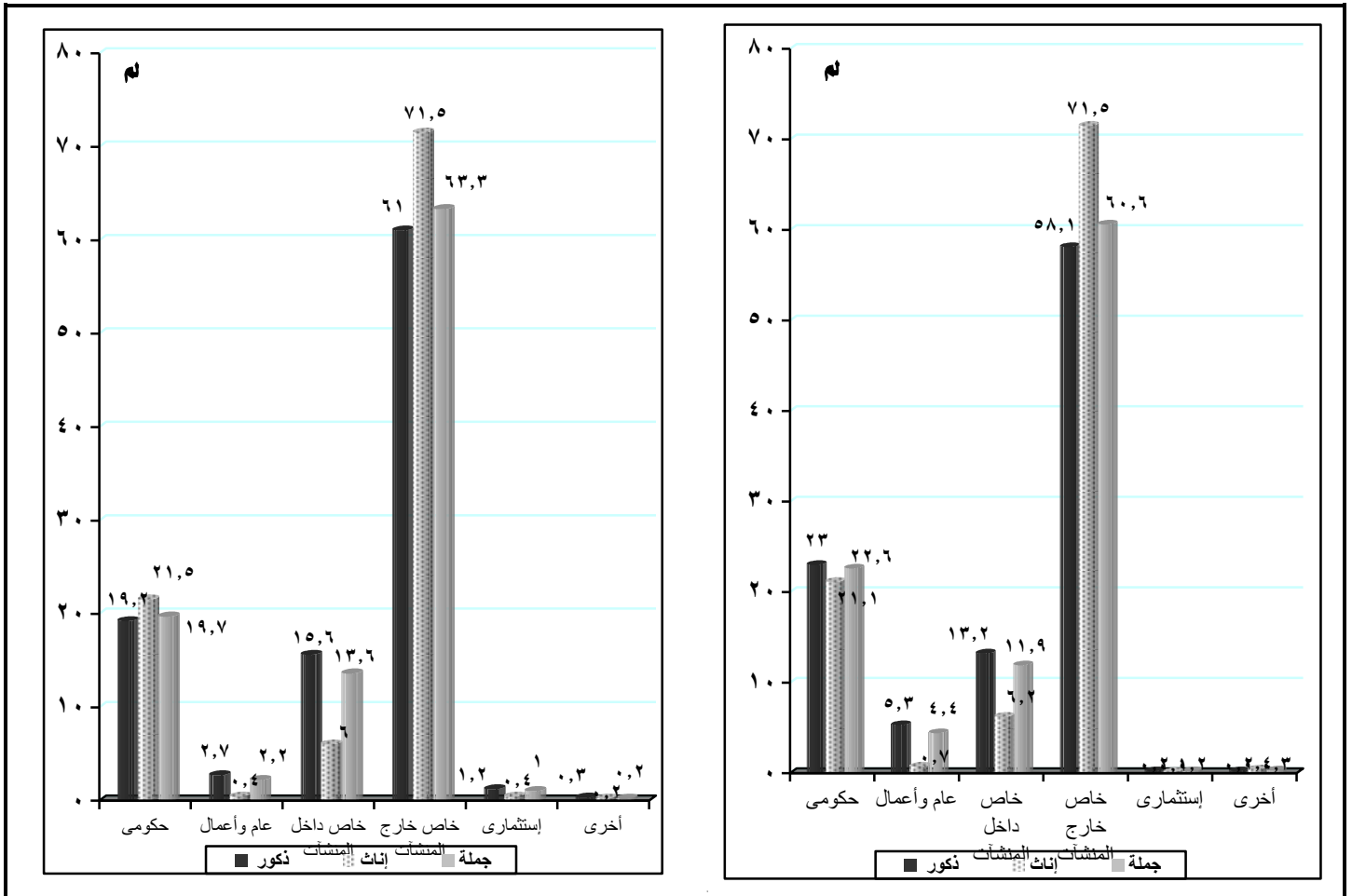

٢- توزيع المشتغلين بالقطاع الخاص (رسمى / غير رسمى) حسب النوع ومحل الإقامة

(١٩٩٧، ٢٠٠٨):

تفيد دراسة هذا القطاع (الرسمى / غير رسمى) فى الوقوف على مدى مساهمته فى التشغيل والحد من البطالة التى تعاني منها مصر لإمكانية تقديم كافة التسهيلات والامتيازات لها للمساهمة فى التخفيف من عبء البطالة.

يعرض جدول (٧) توزيع للمشتغلين بالقطاع الخاص (رسمى/غير رسمى) حسب النوع ومحل الإقامة لعامى ١٩٩٧، ٢٠٠٨ ويتضح من بيانات الجدول أن نسبة اجمالى المشتغلين فى القطاع غير الرسمى بلغت ٦٧,٨٪ عام ٢٠٠٨ مقابل ٦٨,٤٪ عام ١٩٩٧، كما بلغت نسبة القطاع الرسمى ٣١,٦٪ فى عام ١٩٩٧ مقابل ٣٢,٢٪ عام ٢٠٠٨.

تتقارب نسبة المشتغلين فى القطاع غير الرسمى بين الاناث حيث بلغت حوالى ٨٠٪ فى عامى ١٩٩٧، ٢٠٠٨، مقابل حوالى ٦٦٪ للذكور فى نفس العامين. كما تظهر البيانات ان نسبة الذكور المشتغلين فى القطاع الغير رسمى بلغت ٦٥,٤٪ حوالى ضعف نسبة الذكور المشتغلين فى القطاع الرسمى (٣٤,٦٪) عام ٢٠٠٨، بينما بلغت نسبة الاناث المشتغلات فى القطاع غير الرسمى حوالى ٨٠٪ تعادل حوالى ٤ اضعاف نسبة المشتغلات فى القطاع الرسمى لنفس العام (٢٠,٢٪).

وبالنسبة للحضر فتوضح البيانات أن نسبة المشتغلين فى القطاع الرسمى أعلى من نسبة المشتغلين فى القطاع الغير رسمى حيث بلغت ٥٧,٢٪ للقطاع الرسمى مقابل ٤٢,٨٪ للقطاع غير الرسمى لعام ٢٠٠٨، أما فى الريف ف لوحظ ارتفاع نسبة المشتغلين فى القطاع غير الرسمى حيث بلغت ٨٢,٣٪ مقابل ١٧,٧٪ من عاملين فى القطاع الرسمى لعام ٢٠٠٨. ويرجع ذلك لدخول العاملين فى أعمال الزراعة وعمال المهن الزراعية فى القطاع غير الرسمى وبشكل كبير فى الريف مقارنة بالحضر.

جدول رقم (٧) توزيع المشتغلين بالقطاع الخاص (رسمى / غير رسمى) حسب النوع ومحل الإقامة (١٩٩٧، ٢٠٠٨)

القطاع		٢٠٠٨						١٩٩٧						السنة
		جملة		إناث		ذكور		جملة		إناث		ذكور		
%	عدد	%	عدد	%	عدد	%	عدد	%	عدد	%	عدد	%	عدد	
حضر														
رسمى	١٨٦٥٢	٥٩,٥	٢١٣٧	٧٥,٩	٢٠٧٨٩	٦٠,٩	٢٩٦٩٣	٥٦,٦	٣٨٢٠	٦١,٩	٣٣٥١٣	٥٧,٢	١٨٦٥٢	
غير رسمى	١٢٦٨٠	٤٠,٥	٦٧٧	٢٤,١	١٣٣٥٧	٣٩,١	٢٢٧٦٥	٤٣,٤	٢٣٤٧	٣٨,١	٢٥١١٢	٤٢,٨	١٢٦٨٠	
ريف														
رسمى	٩٦٥٠	١٨,٦	١٠٨٧	٧,٩	١٠٧٣٧	١٦,٣	١٦٣٢٤	٢٠,٣	١٥٩٤	٧,٧	١٧٩١٨	١٧,٧	٩٦٥٠	
غير رسمى	٤٢٣٠١	٨١,٤	١٢٦٥٣	٩٢,١	٥٤٩٥٤	٨٣,٧	٦٤١٥٤	٧٩,٧	١٩٠٣٢	٩٢,٣	٨٣١٨٦	٨٢,٣	٤٢٣٠١	
جملة														
رسمى	٢٨٣٠٢	٣٤,٠	٣٢٢٤	١٩,٥	٣١٥٢٦	٣١,٦	٤٦٠١٧	٣٤,٦	٥٤١٤	٢٠,٢	٥١٤٣١	٣٢,٢	٢٨٣٠٢	
غير رسمى	٥٤٩٨١	٦٦,٠	١٣٣٣٠	٨٠,٥	٦٨٣١١	٦٨,٤	٨٦٩١٩	٦٥,٤	٢١٣٧٩	٧٩,٨	١٠٨٢٩٨	٦٧,٨	٥٤٩٨١	

شكل (٥) نسبة المشتغلين بالقطاع الخاص الرسمى (لإجمالى المشتغلين بالقطاع الخاص) حسب النوع
إجمالى الجمهورية (٢٠٠٨-١٩٩٧)

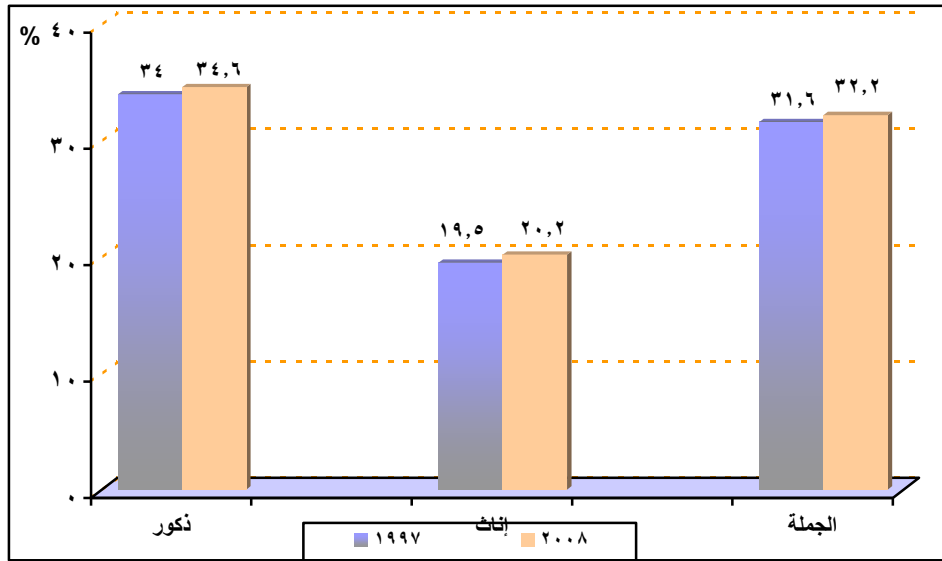

شكل (٦) نسبة المشتغلين بالقطاع الخاص الغير رسمى (لإجمالى المشتغلين بالقطاع الخاص) حسب النوع
إجمالى الجمهورية (٢٠٠٨-١٩٩٧)

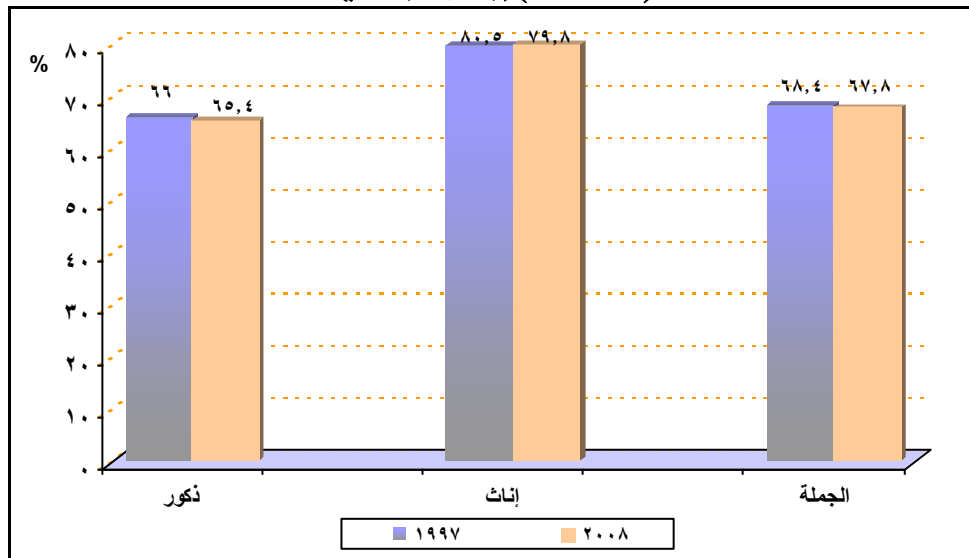

٢- التوزيع النسبى للمشتغلين حسب الحالة التعليمية والنوع ومحل الإقامة (١٩٩٧، ٢٠٠٨)

تفيد دراسة التوزيع النسبى للمشتغلين حسب الحالة التعليمية فى التعرف على احدى الخصائص الهامة للمشتغلين من حيث المستويات التعليمية المختلفة لهم التى تساعد فى التعرف على مكونات سوق العمل للمساعدة على التخطيط وتأهيل الخريجين طبقا لما هو مطلوب فى سوق العمل لى تتلائم مع متطلبات خطط التنمية الاقتصادية والاجتماعية واحتياجاتها من الكفاءات العلمية والفنية .

يعرض جدول (٨) التوزيع النسبي للمشتغلين حسب الحالة التعليمية والنوع ومحل الإقامة لعامي ١٩٩٧، ٢٠٠٨. وباستقراء الجدول يتضح أن أعلى نسبة للمشتغلين في عام ٢٠٠٨ كانت للحاصلين على مؤهل متوسط والاميين (حوالي ٣٠٪ لكل منهما)، كما بلغت نسبة المشتغلين الحاصلين على مؤهل جامعي فأكثر ١٥,٥٪، أما أقل نسبة للمشتغلين فكانت لحملة المؤهلات فوق المتوسطة وأقل من جامعي حيث بلغت ٤,١٪ لنفس العام.

وبالنسبة للتغير في نسبة المشتغلين طبقاً للمستوى التعليمي ف لوحظ الانخفاض الضئيل في نسبة السكان الأميين المشتغلين (من ٣١,٩٪ في عام ١٩٩٧ إلى ٣٠,١٪ عام ٢٠٠٨)، كما تزايدت نسبة المشتغلين من حملة المؤهلات المتوسطة من ٢٢,٤٪ عام ١٩٩٧ إلى ٣٠,٨٪ عام ٢٠٠٨ ومقابل ذلك فقد تراجعت نسبة المشتغلين ممن يستطيعون القراءة والكتابة من ٢١,٦٪ عام ١٩٩٧ إلى ١٠,٥٪ عام ٢٠٠٨. وبالنسبة للحاصلين على مؤهل فوق المتوسط وأقل من الجامعي من المشتغلين فكانت نسبتهم ٤,٦٪ عام ١٩٩٧ مقابل ٤,١٪ عام ٢٠٠٨. وبالنسبة للحاصلين على مؤهل جامعي فأعلى من المشتغلين ارتفعت نسبتهم من ١٢,٧٪ عام ١٩٩٧ إلى ١٥,٥٪ عام ٢٠٠٨.

وبالنظر للاختلافات في نسب المشتغلين طبقاً للحالة التعليمية والنوع نلاحظ ارتفاع نسبة الاميين بين الاناث المشتغلات بالمقارنة بالذكور المشتغلين فنجد أنها قد بلغت ٤٢,٣٪ و ٣٩,٨٪ للاناث خلال عامي ١٩٩٧، ٢٠٠٨، مقابل ٢٩,٥٪، ٢٧,٧٪ للذكور خلال نفس السنوات، وقد يرجع ذلك الى استيعاب سوق العمل للعاملات بدون أجر لدى ذويهم وخاصة في مجال الزراعة الذي يسهل دخولهن لسوق العمل، واغلبهن اميات. وبالنسبة لمن يقرأ ويكتب وحملة المؤهلات أقل من المتوسط فقد بلغت نسبة المشتغلين الذكور حوالي أربعة أضعاف نسبة المشتغلين الاناث خلال العامين محل الدراسة.

وتشير البيانات أن نسبة الاناث المشتغلات من حملة المؤهلات الجامعية فأعلى تفوق النسبة المقابلة بالنسبة للذكور المشتغلين فنجد أنها بلغت ١٦,٣٪، ٢٢,٨٪ للعامين ١٩٩٧، ٢٠٠٨، على التوالي مقابل ١١,٨٪، ١٣,٧٪ للذكور لنفس العامين.

وهذا يظهر ارتفاع ملحوظ لصالح الاناث عن الذكور من المشتغلين من حملة المؤهلات الجامعية فأعلى فى عامى ١٩٩٧، ٢٠٠٨ وقد يرجع ذلك الارتفاع الى أن أغلب النساء خاصة المقيمات فى الحضر يفضلن العمل فى القطاع المنظم وخاصة الحكومى والذى يتناسب مع طبيعتهن وظروفهن العائلية وهذا مما يستلزم حصولهن على قدر مناسب من التعليم. ينطبق هذا النمط السابق فى كل من الحضر والريف مع ملاحظة ارتفاع نسب الاناث المشتغلات الاميات فى الريف (٥٨,٧٪) بالمقارنة بالحضر (١٢,٢٪). وفى المقابل انخفضت نسبة الاناث المشتغلات من حملة المؤهلات المتوسطة والجامعى فأعلى انخفاضاً ملحوظاً فى الريف عن الحضر لعامى ١٩٩٧، ٢٠٠٨. وكذلك ترتفع نسبة الذكور الاميين المشتغلين فى الريف عن الحضر ارتفاعاً ملحوظاً وفى مقابل ذلك تنخفض نسبة الذكور المشتغلين من حملة المؤهلات المتوسطة والجامعى فأعلى انخفاضاً ملحوظاً فى الريف عن الحضر.

جدول رقم (٨) التوزيع النسبي للمشتغلين حسب الحالة التعليمية والنوع ومحل الإقامة (١٩٩٧، ٢٠٠٨)

%

٢٠٠٨			١٩٩٧			السنة الحالة التعليمية
جملة	إناث	ذكور	جملة	إناث	ذكور	
حضر						
١٦,٩	١٢,٢	١٨,١	١٤,٣	٧,٤	١٥,٩	أمي
٩,٥	٢,٥	١١,٢	٢٠,٢	٤,٧	٢٢,٧	يقراً ويكتب
١٠,٤	٢,٩	١٢,٢	٨,٤	٢,٧	٩,٧	مؤهل أقل من المتوسط
٣١,٩	٣١,٦	٣١,٨	٢٨,٤	٤٢,٣	٢٥,٣	مؤهل متوسط
٥,٥	٧,٦	٥,٠	٦,٧	١١,٠	٥,٦	فوق المتوسط وأقل من الجامعي
٢٥,٨	٤٢,٢	٢١,٧	٢٢	٣١,٩	١٩,٨	جامعي فأعلى
١٠٠	١٠٠	١٠٠	١٠٠	١٠٠	١٠٠	الجملة
ريف						
٢٩,٤	٥٨,٧	٢٤,٨	٤٥,٢	٦٧,٠	٢٩,٩	أمي
١١,٣	٤,٤	١٣,٠	٢٢,٧	٧,٢	٢٦,٥	يقراً ويكتب
٨,٠	٣,١	٩,٢	٥,٥	١,٨	٦,٤	مؤهل أقل من المتوسط
٣٠,٠	٢١,٢	٣٢,١	١٧,٨	١٥,٠	١٨,٥	مؤهل متوسط
٢,٢	٢,٧	٢,٠	٣,١	٣,٧	٢,٩	فوق المتوسط وأقل من الجامعي
٨,١	٨,٩	٧,٩	٥,٧	٥,٣	٥,٨	جامعي فأعلى
١٠٠	١٠٠	١٠٠	١٠٠	١٠٠	١٠٠	الجملة
جملة						
٢٠,١	٢٩,٨	٢٧,٧	٣١,٩	٤٢,٣	٢٩,٥	أمي
١٠,٥	٢,٦	١٢,٢	٢١,٦	٦,١	٢٥,٣	يقراً ويكتب
٩,٠	٣,١	١٠,٥	٦,٨	٢,٢	٧,٨	مؤهل أقل من المتوسط
٢٠,٨	٢٥,٤	٢٢,١	٢٢,٤	٢٦,٤	٢١,٤	مؤهل متوسط
٤,١	٥,٣	٣,٨	٤,٦	٦,٧	٤,٢	فوق المتوسط وأقل من الجامعي
١٥,٥	٢٢,٨	١٣,٧	١٢,٧	١٦,٣	١١,٨	جامعي فأعلى
١٠٠	١٠٠	١٠٠	١٠٠	١٠٠	١٠٠	الجملة

شكل (٧) توزيع المشتغلين حسب الحالة التعليمية والنوع ومحل الإقامة (١٩٩٧-٢٠٠٨)
الجمهورية

٢٠٠٨

١٩٩٧

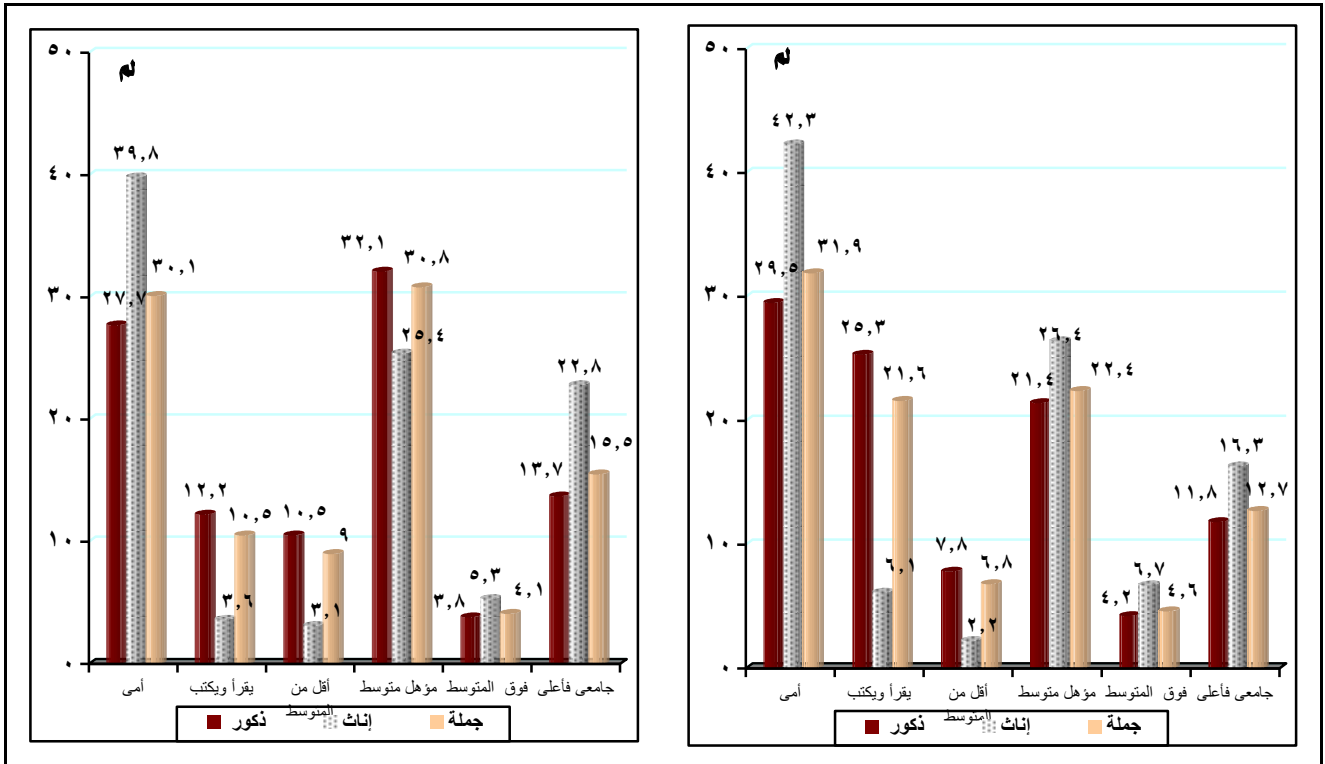

حضر

٢٠٠٨

١٩٩٧

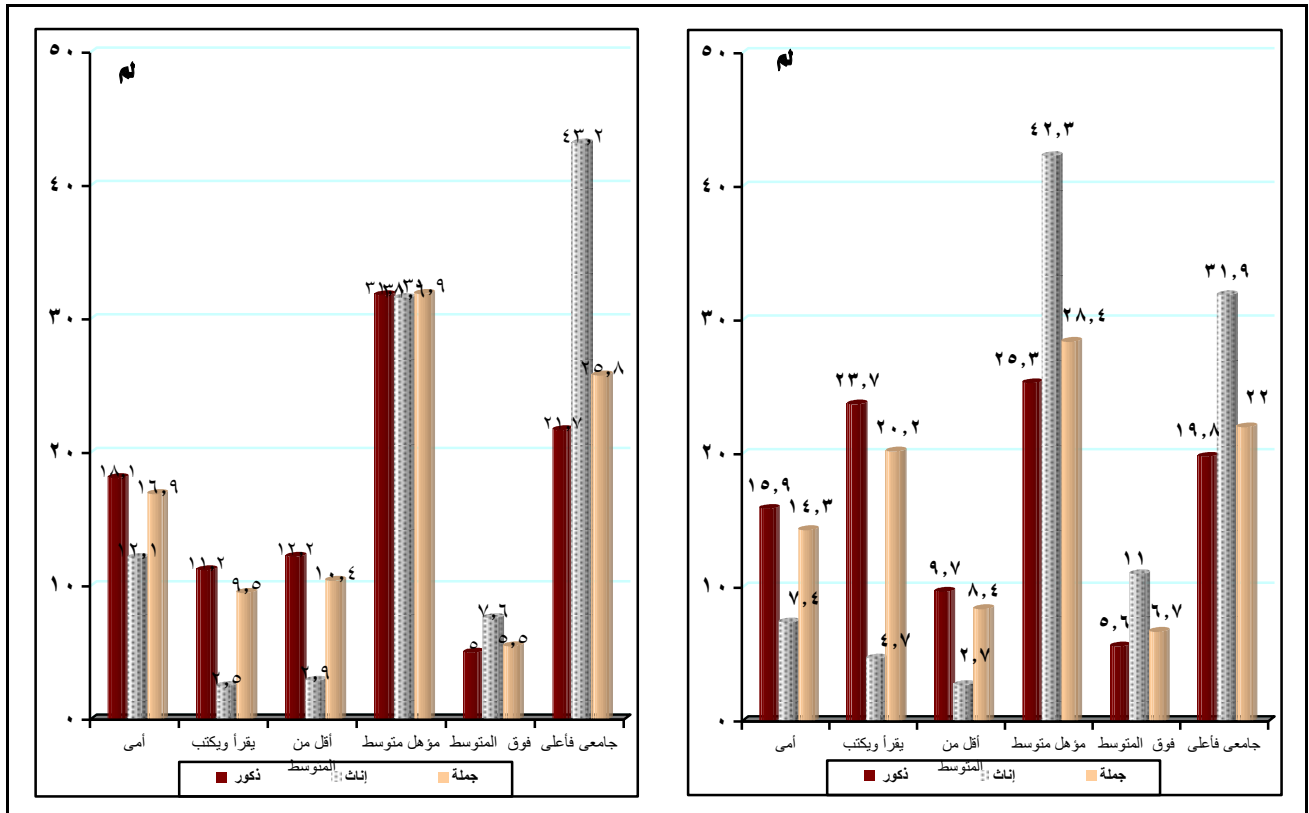

٢٠٠٨

١٩٩٧

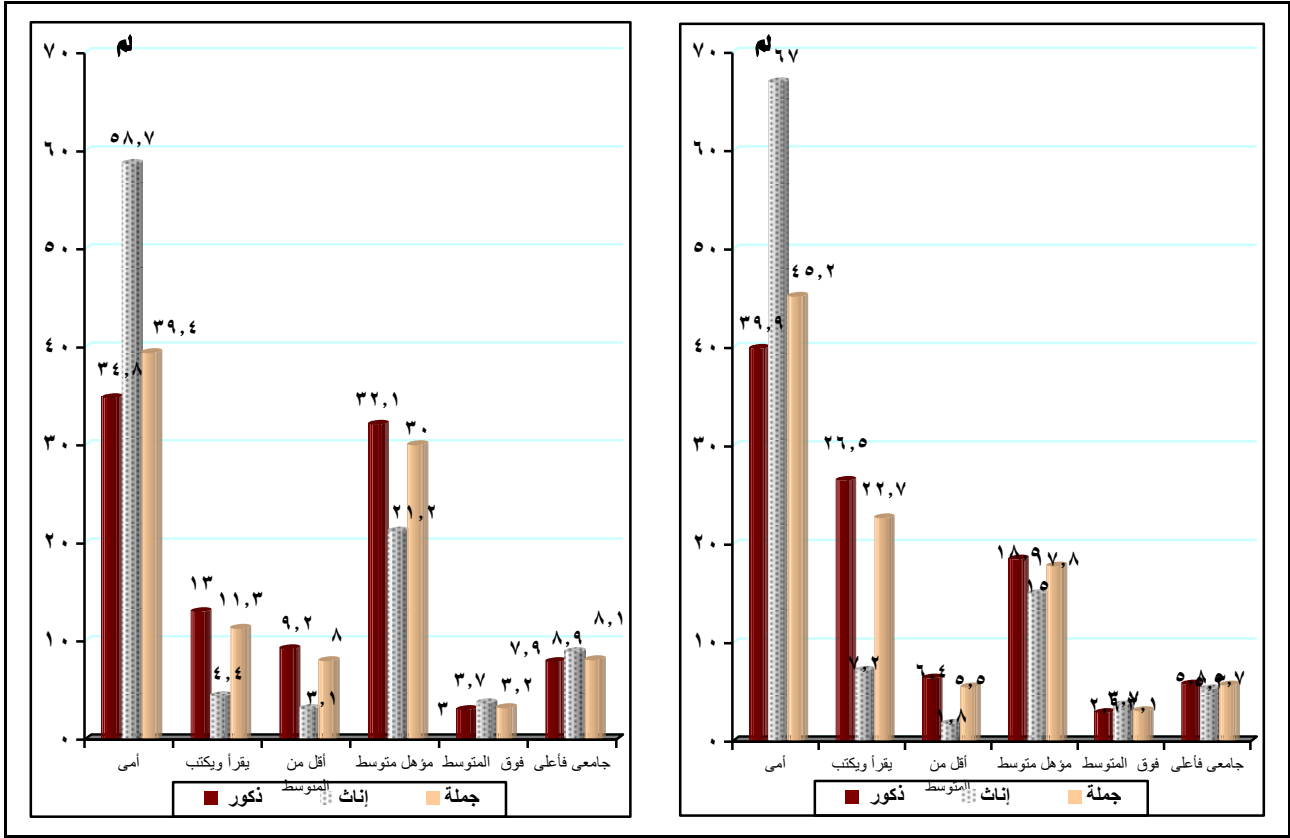

٣- نسبة المشتغلين بعقد قانوني ونسبة المشاركين في التأمينات الإجتماعية حسب الحالة

التعليمية والنوع عام ٢٠٠٧:

وقد تم استحداث بعض الاسئلة لأول مرة باستمارة بحث القوى العاملة وذلك للوقوف على نسبة المشتغلين بعقد قانوني مع أصحاب الأعمال ونسبة المشاركين في التأمينات الإجتماعية، لما لهذا من تأثير على الحالة النفسية للعاملين مما ينعكس على استقرارهم وأدائهم للأعمال. وتستخدم هاتين النسبتين كمؤشر على مدى استقرار واستمرار المشتغلين في أعمالهم وايضا على حالة عملهم داخل القطاع الرسمي من عدمه.

يعرض جدول (٩) نسبة المشتغلين بعقد قانوني ونسبة المشاركين في التأمينات الإجتماعية حسب الحالة التعليمية والنوع عام ٢٠٠٨. وتشير البيانات أن نسبة العاملين بعقد قانوني بلغت ٣٦,١٪ (٣٤,١٪ ذكور، ٤٤,٢٪ إناث). وبالنسبة للتغير للاختلافات في نسبة المشتغلين بعقد قانوني طبقا للمستوى التعليمي لوحظ أن أكثر من ٧٥٪ من حملة المؤهلات العليا

والمؤهل أعلى من جامعى من العاملين بعقد قانوني وقد بلغت النسبة للذكور ٧٠,٥٪ و ٨٢,٩٪ لحملة المؤهلين على التوالى مقابل ٨٩,١٪ و ٨٩,٣٪ لنفس المؤهلين على التوالى للإناث. ويأتى فى المرتبة الثانية المؤهل فوق المتوسط حيث ان حوالى ٧٣٪ (٦٧,٨٪ ذكور، ٨٨,٩٪ إناث) يعملون بعقد قانونى عام ٢٠٠٨. وقد يرجع ذلك الى أن حملة المؤهلات التعليمية السابقة ينتمون الى القطاع الرسمى الذى يلتزم توافر حد أدنى من المستوى التعليمي .

وتنخفض نسبة العاملين بعقد قانوني ، لحملة المؤهلات المتوسطة. فتشير البيانات أن نسبتهم بلغت حوالى ٤٣٪ لكل من المؤهل المتوسط العام والمؤهل المتوسط الفنى، وتصل النسبة أدناها عند الاميين ٩,٥٪ (١٢,٣٪ ذكور، ١,٩٪ إناث)، ولمن يجيدون القراءة والكتابة بلغت نسبتهم ٢٤,٣٪ (٢٥,٠٪ ذكور، ١٤,٦٪ إناث). وتصل نسبة العاملين بعقد قانونى وذوى مؤهلات أقل من المتوسط ٢٨,٥٪ عام ٢٠٠٨) ويرجع ذلك الى ان أغلبهم يعملون في خارج نطاق القطاع الرسمى الذى لا يوفر لهم أي مزايا تامينية بالاضافة الى انخفاض درجة وعيهم بمزايا الاشتراك فى التأمينات الاجتماعية واقلاعهم عن المطالبة بحقوقهم فى الاشتراك فى التأمينات الاجتماعية.

بلغت نسبة المشتركين فى التأمينات الاجتماعية حوالى ٤٥٪ من اجمالى المشتغلين وتتقارب هذه النسبة لكل من الذكور والإناث.

بلغت اعلى نسبة للمشاركين فى التأمينات الاجتماعية ٨٢,٧٪ لحملة المؤهلات الجامعية ٩٢,٥٪ لأعلى من جامعى. وبالنسبة للمؤهل فوق المتوسط بلغت نسبة المشتركين فى التأمينات الاجتماعية ٧٧,٩٪ (٧٤,٢٪ ذكور، ٨٨,٦٪ إناث)، كما تشير البيانات أن الحاصلين على مؤهل متوسط فنى أو عام قد بلغت نسبة مشاركتهم فى التأمينات الاجتماعية حوالى ٥٠٪ لكل من الفنى والعام لنفس العام وتزيد للإناث لتصل الى حوالى ٦٦٪. واقل نسبة مشاركة للمشتغلين الأميين حيث بلغت ١٧٪ وبلغت حوالى ٣٪ للإناث.

جدول رقم (٩) نسبة المشتغلين بعقد قانوني ونسبة المشتركين في التأمينات الاجتماعية
حسب الحالة التعليمية والنوع عام ٢٠٠٨

الجملة	مؤهل أعلى من الجامعي	مؤهل جامعي	مؤهل فوق المتوسط	مؤهل متوسط		مؤهل أقل من المتوسط	يقراء ويكتب	أمية	الحالة التعليمية	
				عام	فني				حالة العاملين والنوع	
									ذكور	إناث
٣٤,١	٨٢,٩	٧٠,٥	٦٧,٨	٣٧,٥	٢٨,٤	٢٨,٧	٢٥,٠	١٢,٣	نسبة العاملين بعقد قانوني	
٤٤,٢	٨٩,٣	٨٩,١	٨٨,٩	٦٦,٣	٦٧,٨	٢٥,٤	١٤,٦	١,٩		
٣٦,١	٨٥,١	٧٦,٠	٧٣,٢	٤٢,٣	٤٣,١	٢٨,٥	٢٤,٣	٩,٥		
٤٤,٩	٩٣,٠	٨٠,٣	٧٤,٢	٤٥,٩	٤٩,٨	٤٠,٠	٤٦,٣	٢٢,١	نسبة المشتركين في التأمينات الاجتماعية	
٤٤,٨	٩١,٤١	٨٨,٨	٨٨,٦	٦٦,٢	٦٦,٣	٢٨,٣	١٦,٤	٣,٣		
٤٤,٩	٩٢,٥	٨٢,٧	٧٧,٩	٤٩,٢	٥٢,٥	٢٩,٢	٤٤,٢	١٧,٠		

شكل (٨) نسبة المشتغلين بعقد قانوني ونسبة المشتركين في التأمينات الاجتماعية
حسب النوع في عام ٢٠٠٨

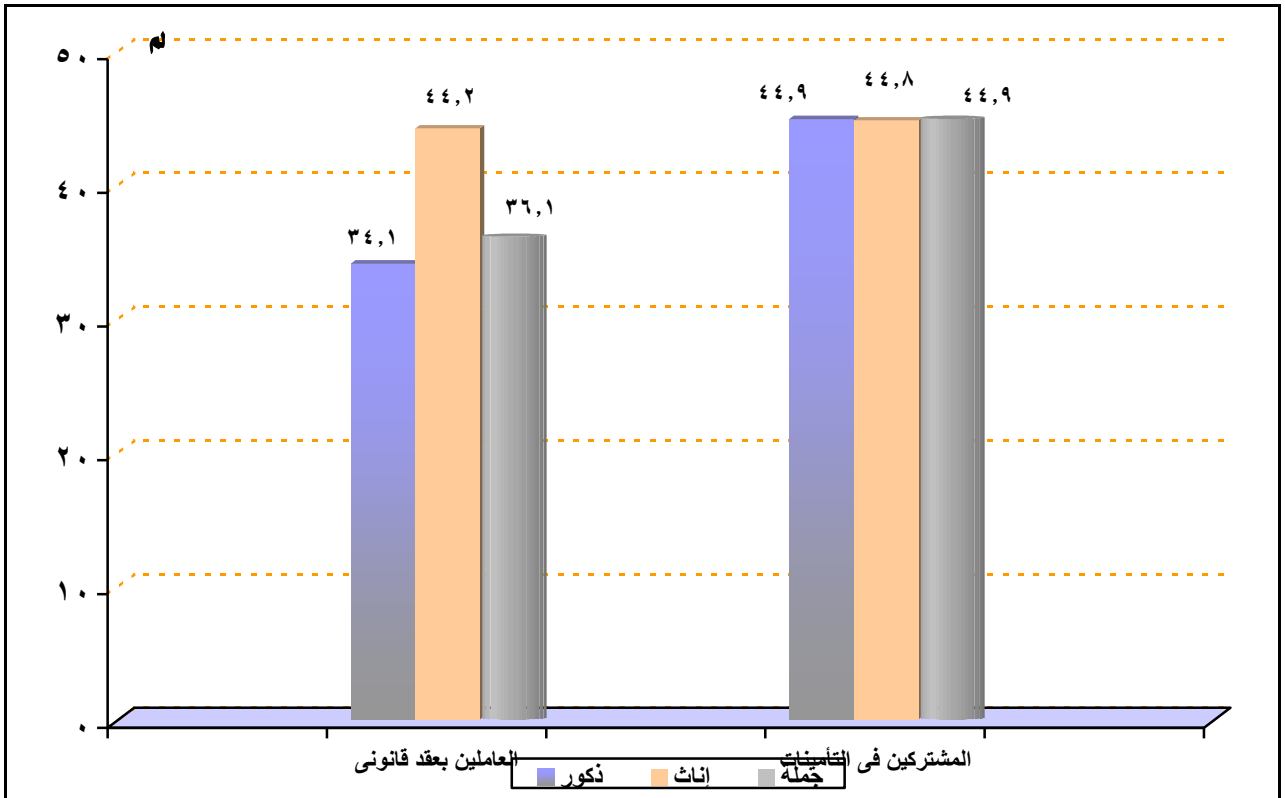

٥- التوزيع النسبي للمشتغلين حسب حالة الاستقرار في العمل والحالة التعليمية والنوع

عام ٢٠٠٨:

يعرض جدول (١٠) التوزيع النسبي للمشتغلين حسب حالة الاستقرار في العمل والحالة التعليمية والنوع لعام ٢٠٠٨.

أغلب المشتغلين من القائمين بعمل دائم، حيث بلغت نسبتهم حوالي ٨٠٪ من جملة المشتغلين (٧٧,٠٪ ذكور، ٦,٨٩٪ إناث)، ويليهم نسبة المشتغلين (متقطع) بلغت نسبتهم ١٤,١٪ من جملة المشتغلين وتزيد للذكور إلى ١٦,٨٪ والإناث ٣,٥٪ فقط. وأدنى نسبة للمشتغلين من القائمين بعمل مؤقت (١٪ تقريبا) والمشتغلين بأعمال موسمية (٥,٥٪) وتزيد للإناث إلى ٦,٤٪.

وبالنسبة لتوزيع المشتغلين طبقا لحالة التعليمية أظهرت البيانات أن أعلى نسبة للمشتغلين بعمل (دائم) من الحاصلين على شهادات فوق متوسطة والجامعية وما فوقها حيث تراوحت نسبتهم بين ٨٨٪، ٩٤٪ وتراوحت نسبة المشتغلين في عمل دائم في الحالات التعليمية الأخرى (مؤهل متوسط أو أقل) بين حوالي ٧٦٪ - ٨٠٪.

تزيد نسبة الإناث المشتغلات بعمل دائم عن نسبة الذكور المشتغلين في المستوى التعليمي أقل من الجامعي وقد يرجع ذلك إلى أن أغلبهم من العاملات لدى الأسرة بالنسبة للإناث في المستويات التعليمية المنخفضة، أما بالنسبة للإناث المتعلقات فيفضلن العمل بالقطاع الرسمي الحكومي الذي يضمن الاستقرار. ويظهر الجدول ارتفاع نسبة الذكور في عمل متقطع بالمقارنة بالإناث وخاصة في المستوى التعليمي المتوسط أو أقل حيث تراوحت بين حوالي ١٥٪ - ٢٤٪ للذكور مقابل حوالي ٢٪ - ٧٪ للإناث.

جدول رقم (١٠) التوزيع النسبي للمشتغلين حسب حالة الاستقرار في العمل والحالة التعليمية والنوع عام ٢٠٠٨

%

الجملة	مؤهل أعلى من الجامعي	مؤهل جامعي	مؤهل فوق المتوسط	مؤهل متوسط		مؤهل أقل من المتوسط	يقرأ ويكتب	أمي	الحالة التعليمية	
				عام	فني				الاستقرار في العمل	الجملة
دائم	٧٧,٠	٩٦,٢	٨٨,٠	٨٧,٦	٧٢,٦	٧٧,٧	٧٤,٨	٧٩,٥	٧٢,١	ذكور
	٨٩,٦	٨٩,٨	٨٧,٧	٩٢,٧	٨٩,١	٨٦,٨	٨٥,٠	٨٩,٠	٩١,١	إناث
	٧٩,٦	٩٤,٠	٨٨,٠	٨٨,٨	٧٦,٢	٧٩,٢	٧٥,٥	٨٠,٢	٧٧,٩	جملة
موسمي	٥,٣	٢,٦	٨,٦	٦,٥	٧,٩	٦,٢	٤,٤	٢,٩	٢,٠	ذكور
	٦,٤	١٠,٢	١١,٦	٦,٦	٨,٦	٨,٨	٧,٣	٣,٤	٢,١	إناث
	٥,٥	٥,٢	٩,٤	٦,٦	٨,٠	٦,٦	٤,٦	٢,٩	٢,١	جملة
مؤقت	٠,٩	-	٠,٢	٠,٣	٠,٨	٠,٨	٠,٩	١,١	١,٤	ذكور
	٠,٥	-	٠,٢	٠,١	٠,٤	٠,٨	١,٣	١,٠	٠,٧	إناث
	٠,٨	-	٠,٢	٠,٣	٠,٧	٠,٨	٠,٩	١,١	١,٢	جملة
متقطع	١٦,٨	١,٢	٣,٢	٥,٦	١٧,٧	١٥,٣	١٩,٩	١٦,٥	٢٣,٥	ذكور
	٣,٥	-	٠,٥	٠,٦	١,٩	٣,٦	٦,٤	٦,٦	٦,١	إناث
	١٤,١	٠,٨	٢,٤	٤,٣	١٥,١	١٣,٤	١٩,٠	١٥,٨	١٨,٨	جملة
الجملة	١٠٠	١٠٠	١٠٠	١٠٠	١٠٠	١٠٠	١٠٠	١٠٠	١٠٠	ذكور
	١٠٠	١٠٠	١٠٠	١٠٠	١٠٠	١٠٠	١٠٠	١٠٠	١٠٠	إناث
	١٠٠	١٠٠	١٠٠	١٠٠	١٠٠	١٠٠	١٠٠	١٠٠	١٠٠	جملة

شكل (٩) التوزيع النسبي للمشتغلين حسب حالة الاستقرار في العمل والنوع في عام ٢٠٠٨

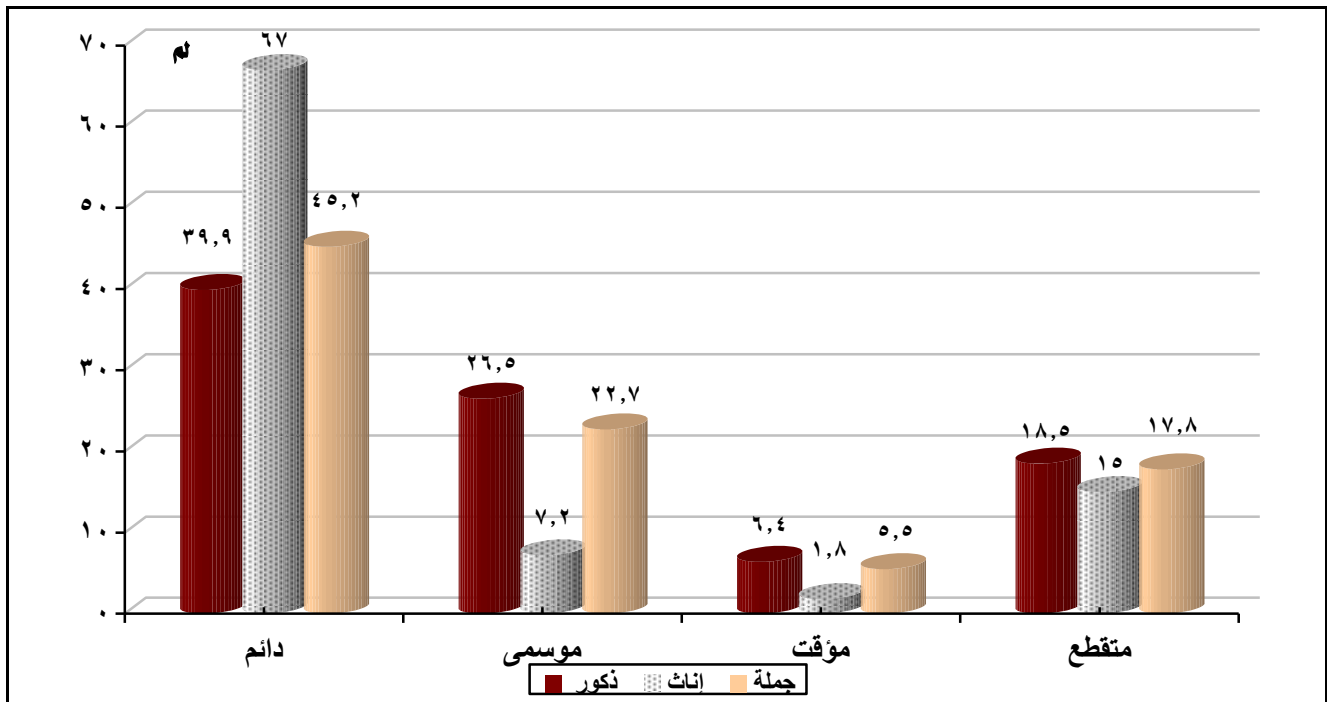

٥- التوزيع النسبي للمشتغلين (١٥ - ٦٤ سنة) طبقاً لأقسام المهن الرئيسية والنوع ومحل الإقامة (١٩٩٧، ٢٠٠٨):

المهنة هي نوع العمل الذى يعمله الفرد بغض النظر عن المكان الذى يعمل فيه. ويتضح من دراسة المشتغلين طبقاً للمهنة أن التغير فى التركيب المهنى للأفراد يكون نتيجة للتغيرات الاقتصادية والاجتماعية فى المجتمع ويوضح جدول (١١)، (١٢) توزيع المشتغلين (١٥ - ٦٤ سنة) طبقاً لأقسام المهن الرئيسية والنوع ومحل الإقامة فى عامى ١٩٩٧، ٢٠٠٨.

وباستقراء البيانات يتضح أن المزارعون يحتلون المرتبة الأولى بين ذوى المهن لاجمالي الجمهورية وبلغت نسبتهم حوالى ٣٠٪ من إجمالى المشتغلين لعامى ١٩٩٧، ٢٠٠٨، وتزيد بالنسبة للإناث الى ٤٥,٢٪ فى عام ٢٠٠٨. والى ٤٠٪ عام ١٩٩٧.

يأتى فى المرتبة الثانية مهنة الحرفيون ونسبة قدرها ١٥,٤٪ من إجمالى المشتغلين للعامين محل الدراسة، وتزيد بالنسبة للذكور الى حوالى ١٨,٨٪ فى العامين. تليهم الإخصائيون وبلغت نسبتهم حوالى ١٣٪ من إجمالى المشتغلين لنفس العامين، وتمثل نسبة الإخصائيين من الإناث حوالى ضعف نسبة الإخصائيين الذكور.

بلغت نسبة الفنيون وعمال تشغيل المصانع حوالى ٧٪ لكل منهما للعامين ١٩٩٧، ٢٠٠٨. تراجعت نسبة القائمون بالأعمال الكتابية من ٧٪ عام ١٩٩٧ الى ٣,٦٪ عام ٢٠٠٨ وفى المقابل ارتفعت نسبة عمال المهن العادية من ٢,٤٪ عام ١٩٩٧ الى ٤٪ عام ٢٠٠٨.

بالنسبة للريف، يحتل المزارعون المرتبة الأولى بين ذوى المهن لتصل إلى حوالى ٤٩٪ من اجمالى المشتغلين فى عامى ١٩٩٧ و ٢٠٠٨. أما فى الحضر فترتفع نسبة المشتغلين فى باقى المهن بالمقارنة بالريف، وأعلى نسب للمشتغلين بالحضر للعامين فى مهنتى (الإخصائى، الحرفيون) وتتقارب نسبة المشتغلين بكل مهنة منهما لتصل الى حوالى خمس اجمالى المشتغلين فى عام ٢٠٠٨ و ١٩٩٧.

ترتفع نسبة الإناث العاملات بالحضر فى مهنة الإخصائيين لله والمهن الفنية والمكتبية بدرجة كبيرة بالمقارنة بذكور الحضر بينما ترتفع نسبة الذكور المشتغلين فى الخدمات والحرفيين وعمال التشغيل بالمقارنة بإناث الحضر.

جدول رقم (١١) التوزيع النسبي للمشتغلين (٦٤١٥ سنة) طبقاً لأقسام المهن الرئيسية والنوع
ومحل الإقامة في عام ١٩٩٧

%

جملة			ريف			حضر			محل الإقامة والنوع أقسام المهن
جملة	إناث	ذكور	جملة	إناث	ذكور	جملة	إناث	ذكور	
٧,٢	٤,٤	٧,٨	٤,٣	٣,٠	٤,٦	١١,٠	٦,٦	١٢	رجال التشريع وكبار المسؤولين والمديرون
١٣,٦	٢٠,٨	١١,٩	٨,١	١٠,٠	٧,٧	٢١,٠	٣٦,٢	١٧,٥	الأخصائيون
٧,١	١٠,٢	٦,٤	٤,٢	٤,٤	٤,١	١١,٠	١٨,٤	٩,٣	الفنيين
٧,٠	١٢,٥	٥,٧	٥,١	٦,٧	٤,٧	٩,٦	٢٠,٨	٧,١	القائمون بالأعمال الكتابية
١٠,٤	٥,٩	١١,٥	٩,٣	٤,٤	١٠,٦	١١,٩	٨,٣	١٢,٧	العاملون في الخدمات
٣٠,٣	٤٠,٠	٢٨,١	٤٩,٣	٦٦,١	٤٥,٣	٥,١	٣,٢	٥,٦	المزارعون
١٥,٤	٣,٦	١٨,١	١٢,٠	٣,٢	١٤,٠	١٩,٨	٣,٤	٢٣,٦	الحرفيون
٦,٣	١,٥	٧,٤	٥,٣	٠,٨	٦,٤	٧,٦	٢,٤	٨,٧	عمال تشغيل المصانع
٢,٤	١,٠	٢,٧	١,٩	١,٣	٢,٠	٣,٠	٠,٧	٣,٥	عمال المهن العادية
٠,٣	٠,١	٠,٤	٠,٥	٠,١	٠,٦	٠,٠	٠,٠	٠,٠	لا يمكن تصنيفهم حسب المهنة
١٠٠	١٠٠	١٠٠	١٠٠	١٠٠	١٠٠	١٠٠	١٠٠	١٠٠	الجملة

جدول رقم (١٢) التوزيع النسبي للمشتغلين (٦٤.١٥ سنة) طبقاً لأقسام المهن الرئيسية والنوع ومحل الإقامة
عام (٢٠٠٨) %

جملة			ريـف			حضر			محل الإقامة والنوع أقسام المهن
جملة	إناث	ذكور	جملة	إناث	ذكور	جملة	إناث	ذكور	
٧,٩	٤,٧	٨,٧	٥,٠	٢,٢	٥,٧	١٢,٠	٨,٤	١٢,٩	رجال التشريع وكبار المسؤولين والمديرون
١٢,٦	٢١,٩	١٠,٣	٧,٧	١٠,٩	٦,٨	١٩,٥	٣٨,٠	١٥,٠	الأخصائيون
٧,٩	١٢,٥	٦,٧	٥,٤	٧,٣	٥,٠	١١,٣	٢٠,٢	٩,٢	الفنيين
٣,٦	٥,٨	٣,١	٢,٥	٣,١	٢,٤	٥,٢	٩,٧	٤,١	القائمون بالأعمال الكتابية
٩,٨	٤,٧	١١,١	٨,٧	٣,٢	١٠,١	١١,٤	٧,٢	١٢,٤	العاملون في الخدمات
٣١,٠	٤٥,٢	٢٧,٥	٤٨,٢	٦٩,٤	٤٢,٨	٦,٧	٩,٦	٦,٠	المزارعون
١٥,٤	١,٧	١٨,٨	١٣,١	١,٦	١٦,٠	١٨,٨	١,٨	٢٢,٩	الحرفيون
٧,٧	١,٨	٩,١	٦,٢	٠,٩	٧,٦	٩,٧	٣,١	١١,٣	عمال تشغيل المصانع
٤,٠	١,٦	٤,٦	٣,١	١,٤	٣,٥	٥,٣	١,٩	٦,١	عمال المهن العادية
٠,١	٠,٠	٠,١	٠,١	٠,٠	٠,١	٠,١	٠,١	٠,١	لا يمكن تصنيفهم حسب المهنة
١٠٠	١٠٠	١٠٠	١٠٠	١٠٠	١٠٠	١٠٠	١٠٠	١٠٠	الجملة

شكل (١٠) التوزيع النسبي للمشتغلين (١٥-٦٤ سنة) طبقاً لأقسام المهن الرئيسية والنوع في عام ١٩٩٧

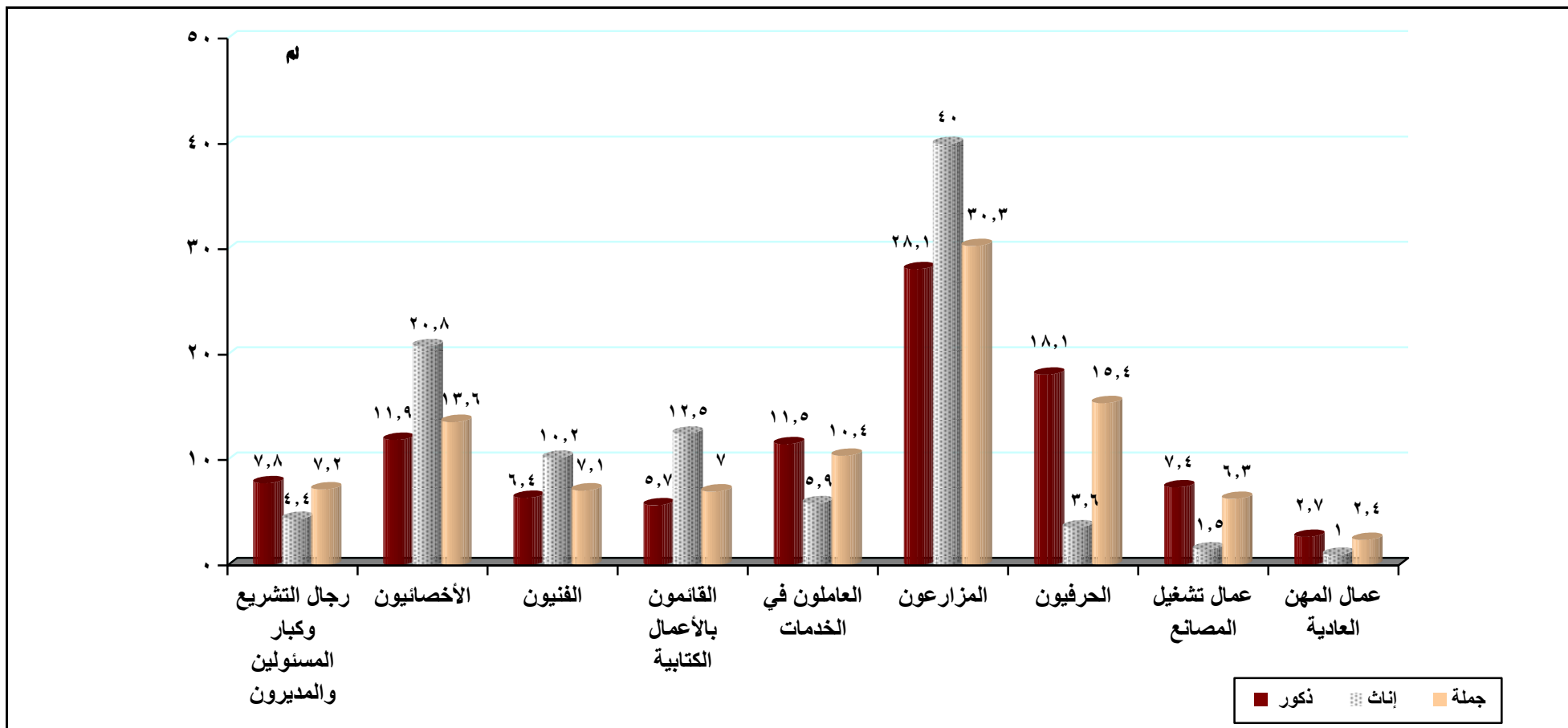

شكل (١١) التوزيع النسبي للمشتغلين (١٥-٦٤ سنة) طبقاً لأقسام المهن الرئيسية والنوع في عام ٢٠٠٨

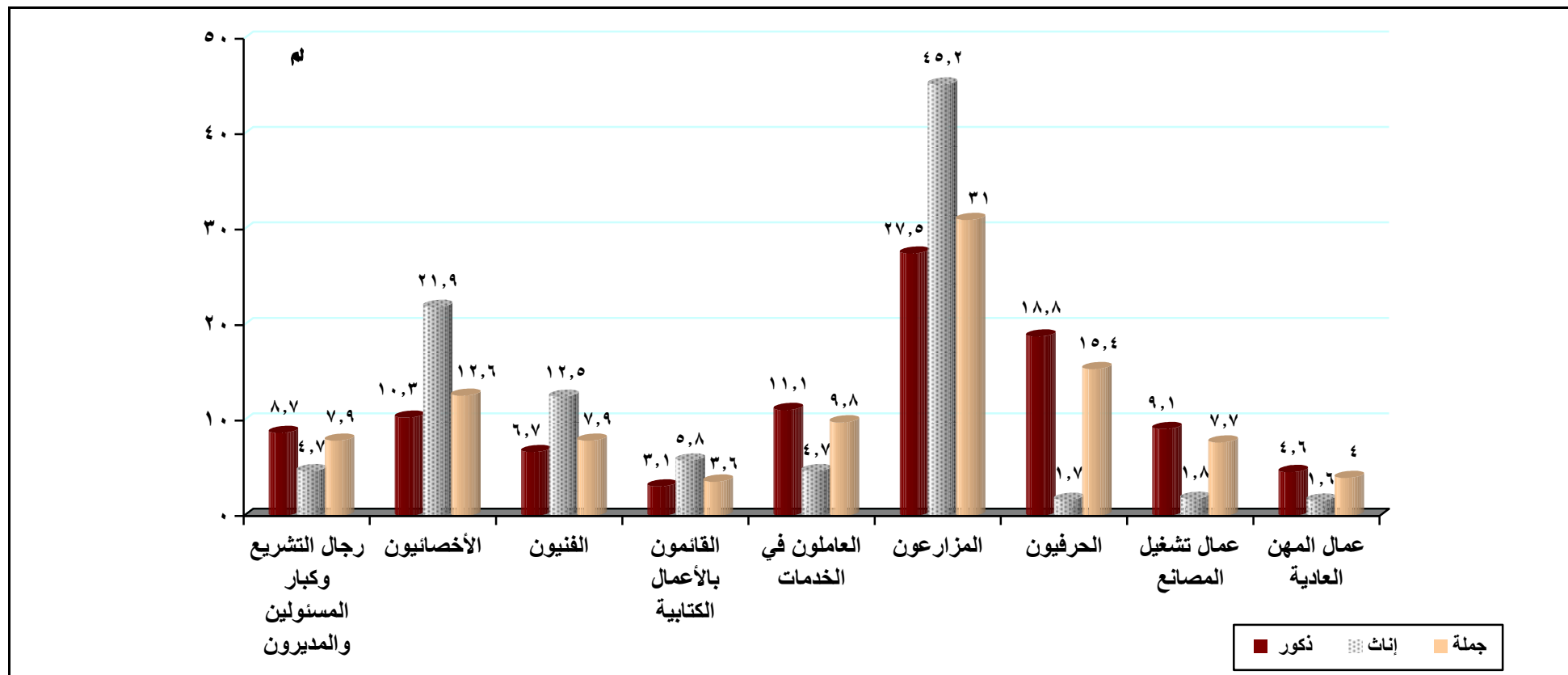

٦- التوزيع النسبي للمشتغلين (١٥ - ٦٤ سنة) حسب النشاط الإقتصادي والنوع ومحل الإقامة

في عام (١٩٩٧، ٢٠٠٨):

يعرف النشاط الإقتصادي بأنه نوع النشاط الذي تقوم به الجهة التي يعمل بها الفرد. وعلى هذا فإن تصنيف الفرد حسب النشاط الإقتصادي يتوقف على ما تقوم به المؤسسة من نشاط. أن التنمية الإقتصادية والإجتماعية التي تحدث بالمجتمع ينعكس أثرها على تغيير تركيبة السكان المشتغلين حسب النشاط الإقتصادي.

يعرض جدولي (١٣، ١٤) التوزيع النسبي للمشتغلين (١٥-٦٤ سنة) حسب النشاط الإقتصادي والنوع ومحل الإقامة لعامي (١٩٩٧، ٢٠٠٨). وتظهر بيانات الجدولين تركيز المشتغلين في قطاع الزراعة والصيد واستحوذ على أكثر من ٣٠٪ من إجمالي المشتغلين أي أكثر من ثلث إجمالي المشتغلين حيث إرتفعت نسبة الإناث المشتغلات في هذا القطاع من ٤٠,٥٪ عام ١٩٩٧ الى ٤٥,٦٪ عام ٢٠٠٨ مقابل ٢٩,١٪ للذكور المشتغلين في عام ١٩٩٧ و ٢٨,٣٪ عام ٢٠٠٨. يليه العاملين في الصناعات التحويلية (١٣,٥٪ في عام ١٩٩٧ مقابل ١١,٤٪ في عام ٢٠٠٨) وانخفضت نسبة الإناث المشتغلات في هذا النشاط من ٦,٩٪ عام ١٩٩٧ الى ٤,٥٪ في عام ٢٠٠٨.

وقد سجلت نسبة المشتغلين في التعدين أقل نسبة من بين المشتغلين ٠,٣٪ عام ١٩٩٧، ٠,٢٪ عام ٢٠٠٨ حيث تضاءلت نسبة الإناث لتقترب الصفر في كلا العامين ويرجع ذلك لعدم موازنة هذا النشاط لطبيعة وظروف الإناث، بينما بلغت نسبة الذكور ٠,٣٪ في عام ١٩٩٧ مقابل ٠,٢٪ في عام ٢٠٠٨ للذكور.

وتشير بيانات الحضر أن أعلى نسبة مشتغلين قد بلغت ١٩,٦٪ عام ١٩٩٧ بقطاع الصناعات التحويلية (٢١,٧٪ للذكور مقابل ٩,٨٪ للإناث) بينما كانت أعلى نسبة مشتغلين ١٦,٥٪ عام ٢٠٠٨ للمشتغلين في تجارة الجملة والتجزئة (١٨,٧٪ للذكور مقابل ٧,٩٪ للإناث). وظهرت أقل نسبة للمشتغلين في قطاع التعدين ٠,٤٪ عام ١٩٩٧ مقابل ٠,٣٪ عام ٢٠٠٨. وقد تساوت فيه نسبة الإناث المشتغلات ٠,١٪ لكلا العامين (٠,٥٪ للذكور في عام ١٩٩٧ مقابل ٠,٣٪ للذكور في عام ٢٠٠٨). وقد يرجع وجود نسبة الإناث المشتغلات في قطاع التعدين إلى عملهن في الأعمال الإدارية والمكتبية بالديوان العام.

وفي الريف شكلت أعلى نسبة للمشتغلين في قطاع الزراعة والصيد لتبلغ في عام ١٩٩٧ نسبة ٥٠,٤٪ من جملة المشتغلين (للإناث ٦٦,٦٪ وللذكور ٤٦,٥٪) مقابل ٤٩,٠٪ للجملة، (٦٩,٩٪ للإناث ، ٤٣,٨٪ للذكور) في عام ٢٠٠٨. تليها نسبة العاملين في التعليم ٩٪ عام ١٩٩٧ (١٣,٧٪ للإناث، ٧,٩٪ للذكور) وتأتي في المرتبة الثانية عام ٢٠٠٨ نسبة المشتغلين في التشييد والبناء ٩,٢٪ (للإناث ٠,٢٪ وذلك لعدم تناسب هذه المهنة مع الإناث، ١١,٥٪ للذكور). وتأتي أقل نسبة مشتغلين في قطاع التعدين في كلا العاملين للذكور ٠,٢٪ عام ١٩٩٧، ٠,١٪ للذكور أيضا في عام ٢٠٠٨ بينما تكاد تنعدم نسبة المشتغلين من الإناث في كلا العاملين.

جدول رقم (١٢) التوزيع النسبي للمشتغلين (١٥-٦٤ سنة) حسب النشاط الاقتصادي والنوع ومحل الإقامة في عام (١٩٩٧) %

جملة			ريف			حضر			محل الإقامة والنوع
جملة	إناث	ذكور	جملة	إناث	ذكور	جملة	إناث	ذكور	
٣١,٣	٤٠,٥	٢٩,١	٥٠,٤	٦٦,٦	٤٦,٥	٥,٦	٣,٦	٦,١	أقسام النشاط الاقتصادي
٠,٣	٠,٠	٠,٣	٠,١	٠,٠	٠,٢	٠,٤	٠,١	٠,٥	الزراعة والصيد
١٣,٥	٦,٩	١٥,٠	٨,٩	٤,٨	٩,٩	١٩,٦	٩,٨	٢١,٧	التعدين
١,٢	٠,٥	١,٤	١,٠	٠,٢	١,١	١,٦	١,٠	١,٧	الصناعة التحويلية
٧,٣	٠,٦	٨,٩	٦,٠	٠,٤	٧,٣	٩,٠	١,٠	١٠,٩	الكهرباء والغاز
١١,٠	٦,٥	١٢,١	٧,٠	٦,٠	٧,٣	١٦,٤	٧,٢	١٨,٤	التشييد والبناء
١,٤	٠,٤	١,٦	٠,٧	٠,٣	٠,٨	٢,٣	٠,٦	٢,٧	تجارة الجملة والتجزئة
٥,٨	١,٤	٦,٩	٤,٣	٠,٢	٥,٣	٧,٩	٣,١	٩,٠	الفنادق والمطاعم
١,١	١,٤	١,١	٠,٥	٠,٤	٠,٥	٢,٠	٢,٨	١,٨	النقل والتخزين والاتصالات
١,٣	٠,٨	١,٤	٠,٦	٠,٣	٠,٧	٢,٢	١,٥	٢,٤	الوساطة المالية
٩,٩	١١,٤	٩,٥	٧,٥	٣,٦	٨,٤	١٣,٢	٢٢,٤	١١,١	أنشطة العقارات والتأجير
١٠,٨	٢٢,٤	٨,١	٩,٠	١٣,٧	٧,٩	١٣,٢	٣٤,٥	٨,٤	الإدارة العامة والدفاع والأمن
٢,٦	٦,٠	١,٨	١,٧	٣,٢	١,٣	٣,٩	١٠,٠	٢,٥	التعليم
٢,٢	١,١	٢,٤	١,٨	٠,٢	٢,٢	٢,٧	٢,٤	٢,٨	الصحة والعمل الإجتماعي
٠,٣	٠,١	٠,٤	٠,٥	٠,١	٠,٦	٠,٠	٠,٠	٠,٠	خدمات المجتمع والخدمات المنزلية
١٠٠	١٠٠	١٠٠	١٠٠	١٠٠	١٠٠	١٠٠	١٠٠	١٠٠	أنشطة غير كاملة التوصيف
									الجملة

جدول رقم (١٤) التوزيع النسبي للمشتغلين (١٥- ٦٤ سنة) حسب النشاط الاقتصادي والنوع ومحل الإقامة عام (٢٠٠٨)

%

ج			ر			ح			محل الإقامة والنوع
جملة	إناث	ذكور	جملة	إناث	ذكور	جملة	إناث	ذكور	
٣١,٥	٤٥,٦	٢٨,٣	٤٩,٠	٦٩,٩	٤٣,٨	٧,١	٩,٩	٦,٤	أقسام النشاط الاقتصادي
٠,٢	٠,٠	٠,٢	٠,١	٠,٠	٠,١	٠,٣	٠,١	٠,٣	الزراعة والصيد
١١,٤	٤,٥	١٣,١	٨,٠	٢,٧	٩,٣	١٦,١	٧,٢	١٨,٣	التعدين
١,٣	٠,٤	١,٥	١,٠	٠,١	١,٢	١,٨	١,٠	٢,٠	الصناعة التحويلية
١٠,١	٠,٦	١٢,٤	٩,٢	٠,٢	١١,٥	١١,٣	١,١	١٣,٧	الكهرباء والغاز
١٠,٦	٥,٩	١١,٨	٦,٣	٤,٥	٦,٧	١٦,٥	٧,٩	١٨,٧	التشييد والبناء
٢,١	٠,٢	٢,٥	١,٤	٠,١	١,٧	٣,٠	٠,٥	٣,٦	تجارة الجملة والتجزئة
٧,٠	١,٣	٨,٤	٥,٢	٠,٣	٦,٤	٩,٦	٢,٨	١١,٢	الفنادق والمطاعم
٠,٧	٠,٩	٠,٧	٠,٣	٠,٢	٠,٤	١,٣	١,٩	١,٢	النقل والتخزين والاتصالات
٢,٠	١,٥	٢,١	٠,٩	٠,٤	١,١	٣,٥	٢,٩	٣,٦	الوساطة المالية
٨,٤	١٠,٠	٨,٠	٦,٨	٣,٥	٧,٦	١٠,٧	١٩,٦	٨,٦	أنشطة العقارات والتأجير
٩,١	٢٠,٦	٦,٢	٧,٥	١٣,٢	٦,١	١١,٣	٣١,٤	٦,٥	الإدارة العامة والدفاع والأمن
٢,٦	٧,١	١,٥	١,٨	٤,٥	١,١	٣,٧	١٠,٩	٢,٠	التعليم
٢,٦	١,٠	٢,٩	٢,٣	٠,٣	٢,٨	٣,٠	٢,٠	٣,٢	الصحة والعمل الإجتماعي
٠,٤	٠,٤	٠,٤	٠,٢	٠,١	٠,٢	٠,٨	٠,٨	٠,٧	خدمات المجتمع والخدمات المنزلية
١٠٠	١٠٠	١٠٠	١٠٠	١٠٠	١٠٠	١٠٠	١٠٠	١٠٠	أنشطة غير كاملة التوصيف
									الجملة

شكل (١٢) التوزيع النسبي للمشتغلين (١٥-٦٤ سنة) حسب النشاط الاقتصادي والنوع في عام (١٩٩٧)

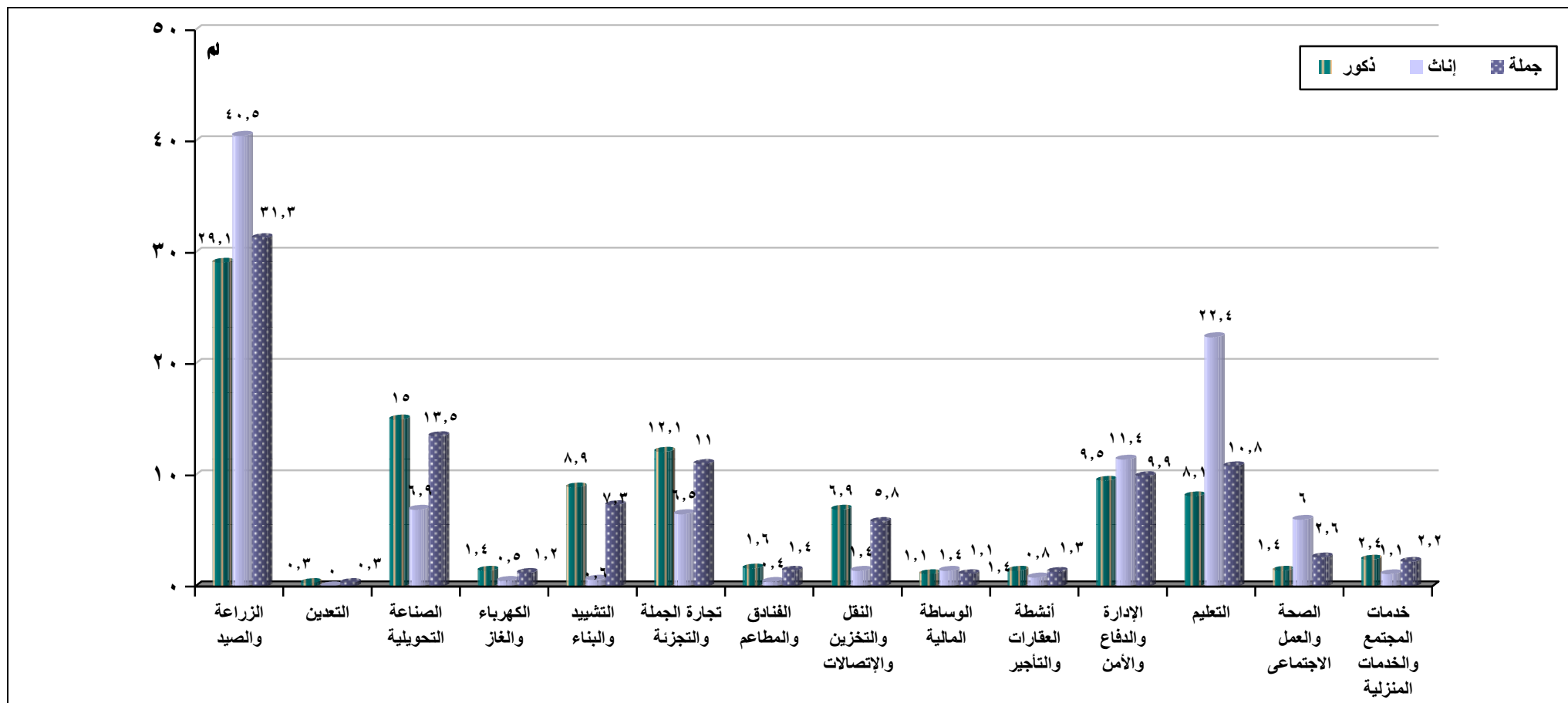

شكل (١٣) التوزيع النسبي للمشتغلين (١٥-٦٤ سنة) حسب النشاط الاقتصادي والنوع في عام (٢٠٠٨)

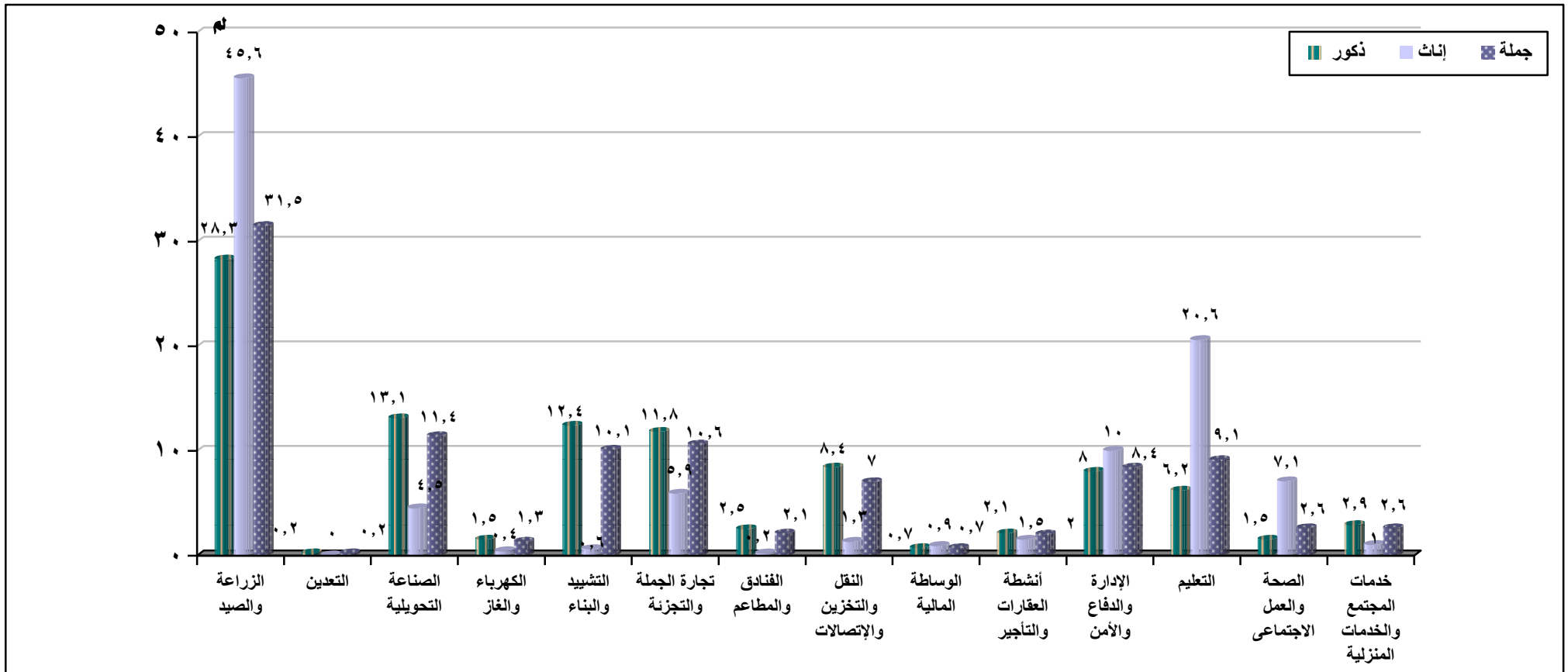

ثالثاً: خصائص المتعطلين (١٩٩٧- ٢٠٠٨)

يعرف المتعطلين بأنهم الأفراد القادرين على العمل والراغبين فيه والباحثين عنه . لكنهم لا يجدونه . وينقسمون إلى:

- متعطل سبق له العمل
- متعطل لم يسبق له العمل.

ودراسة خصائص المتعطلين تقود إلى معرفة نقاط الضعف في خصائصهم المختلفة لإمكانية تدريبهم وإكسابهم المهارات المطلوبة لسوق العمل لكي يخرجوا من دائرة التعتل.

١ - التوزيع النسبي للمتعطلين حسب فئات العمر والنوع ومحل الإقامة (١٩٩٧، ٢٠٠٨):

يوضح جدول (١٥) التوزيع النسبي للمتعطلين حسب فئات العمر والنوع ومحل الإقامة في عامي (١٩٩٧، ٢٠٠٨) وباستقراء بيانات الجدول إتضح أن أعلى نسبة للمتعطلين نجدها في الفئة العمرية (٢٠-٢٤ سنة) حيث بلغت ٣٦,٩٪ في عام ١٩٩٧، ارتفعت إلى ٥١,١٪ في عام ٢٠٠٨ ويلى ذلك نسبة المتعطلين في كل من فئتي العمر (٢٥-٢٩ سنة) و(١٥-١٩ سنة) حيث بلغت ٢٢,٠٪ و ١٨,٤٪ على التوالي في عام ٢٠٠٨ مقابل ٣٢,٥٪/٢٠,٥٪ عام ١٩٩٧. ويرجع تركيز المتعطلين في هذه الفئات من العمر الى أنها الفئات الجادة في البحث عن العمل.

تظهر البيانات أن أكثر من ٩٠٪ من اجمالى المتعطلين لم يسبق لهم العمل وهم المتعطلون حديثاً والذي يمثلون خريجي المدارس الثانوية والجامعات والمعاهد العليا والذين يبحثون عن العمل لأول مرة (كما يظهر جدول ٢٠)، بينما لم تزيد نسبة المتعطلين في فئات العمر الكبيرة (٤٠ سنة فأكثر) عن ١٪ في كل من عامي ١٩٩٧، ٢٠٠٨ ويتشابه نفس النمط السابق لكل من الذكور والاناث كما تتقارب نسبة المتعطلين لكل من النوعين في عامي ١٩٩٧، ٢٠٠٨.

وبالنسبة لتوزيع المتعطلين لكل من الحضر والريف فيلاحظ أيضاً أن فئة العمر (٢٠-٢٤ سنة) تحتوى على أكبر نسبة للمتعطلين وقد تساوت تقريبا في كل من الحضر والريف (٥١) وذلك في عام ٢٠٠٨، بينما بلغت النسبة حوالى ٣٧٪ بكل من الحضر والريف في عام ١٩٩٧، وتحتل نسبة المتعطلين في فئة العمر المتوسطة (٢٥-٢٩ سنة) المرتبة الثانية

في الحضر بنسبة (٢٤,٤٪) والمرتبة الثالثة في الريف بنسبة (١٨,٧٪)، تشير البيانات أن فئة العمر الصغيرة (١٥-١٩ سنة) تأتي في المرتبة الثالثة وفي الحضر بنسبة ١٥٪ والمرتبة الثانية في الريف بنسبة ١٨,٧٪ وذلك لعام ٢٠٠٨. وقد يرجع ذلك الى أن ساكني الريف يبدأون في النزول لسوق العمل في أعمار صغيرة بالمقارنة بالحضر وذلك لانخفاض المستوى التعليمي في الريف عن الحضر مما يجعلهم عرضة للبطالة في الأعمار الصغيرة عن الحضر. وهناك تقارب بين نسبة المتعطلين في الفئات العمرية المختلفة بين الذكور والاناث بكل من الحضر والريف.

جدول رقم (١٥) التوزيع النسبي للمتطلين حسب فئات العمر والنوع ومحل الإقامة
(١٩٩٧، ٢٠٠٨) %

فئات السن	السنة			١٩٩٧			٢٠٠٨		
	ذكور	إناث	جملة	ذكور	إناث	جملة	ذكور	إناث	جملة
حضر									
١٥-	١٧,٤	١٨,٠	١٧,٧	١٦,٠	١٣,٨	١٥,٠	١٧,٤	١٨,٠	١٧,٧
٢٠-	٣٧,٣	٣٧,٣	٣٧,٣	٤٩,٨	٥٢,٤	٥١,٠	٣٧,٣	٣٧,٣	٣٧,٣
٢٥-	٢٤,٣	٢٣,٤	٢٣,٨	٢٤,٩	٢٣,٩	٢٤,٤	٢٤,٣	٢٣,٤	٢٣,٨
٣٠-	٩,١	١٠,٩	١٠,٠	٧,١	٨,٧	٧,٨	٩,١	١٠,٩	١٠,٠
٤٠-	١,٠	٠,٤	٠,٧	١,٣	١,٢	١,٣	١,٠	٠,٤	٠,٧
٦٤-٥٠	٠,٩	٠,٠	٠,٥	٠,٩	٠,٠	٠,٥	٠,٩	٠,٠	٠,٥
الجملة	١٠٠	١٠٠	١٠٠	١٠٠	١٠٠	١٠٠	١٠٠	١٠٠	١٠٠
ريف									
١٥-	٢٣,٤	٢٢,٨	٢٢,١	٢٢,٤	٢٣,٣	٢٢,٩	٢٣,٤	٢٢,٨	٢٢,١
٢٠-	٢٩,١	٢٤,٦	٢٦,٧	٥٣,٤	٤٩,٤	٥١,٢	٢٩,١	٢٤,٦	٢٦,٧
٢٥-	٢٩,٢	٣٢,٨	٣١,٢	١٩,٤	١٨,١	١٨,٧	٢٩,٢	٣٢,٨	٣١,٢
٣٠-	٧,٥	٩,٦	٨,٦	٣,٨	٨,٣	٦,٢	٧,٥	٩,٦	٨,٦
٤٠-	٠,٥	٠,٢	٠,٣	٠,٨	٠,٨	٠,٨	٠,٥	٠,٢	٠,٣
٦٤-٥٠	٠,٣	٠,٠	٠,١	٠,٢	٠,١	٠,١	٠,٣	٠,٠	٠,١
الجملة	١٠٠	١٠٠	١٠٠	١٠٠	١٠٠	١٠٠	١٠٠	١٠٠	١٠٠
جملة									
١٥-	٢٠,٤	٢٠,٦	٢٠,٥	١٨,٥	١٨,٣	١٨,٤	٢٠,٤	٢٠,٦	٢٠,٥
٢٠-	٣٨,٢	٣٥,٨	٣٦,٩	٥١,٣	٥١,٠	٥١,١	٣٨,٢	٣٥,٨	٣٦,٩
٢٥-	٣١,٨	٣٣,١	٣٢,٥	٢٢,٨	٢١,٢	٢٢,٠	٣١,٨	٣٣,١	٣٢,٥
٣٠-	٨,٣	١٠,٢	٩,٣	٥,٨	٨,٥	٧,١	٨,٣	١٠,٢	٩,٣
٤٠-	٠,٧	٠,٣	٠,٥	١,١	١,٠	١,١	٠,٧	٠,٣	٠,٥
٦٤-٥٠	٠,٦	٠,٠	٠,٣	٠,٦	٠,١	٠,٣	٠,٦	٠,٠	٠,٣
الجملة	١٠٠	١٠٠	١٠٠	١٠٠	١٠٠	١٠٠	١٠٠	١٠٠	١٠٠

شكل (١٤) التوزيع النسبي للمتطلين حسب فئات العمر (١٩٩٧، ٢٠٠٨)

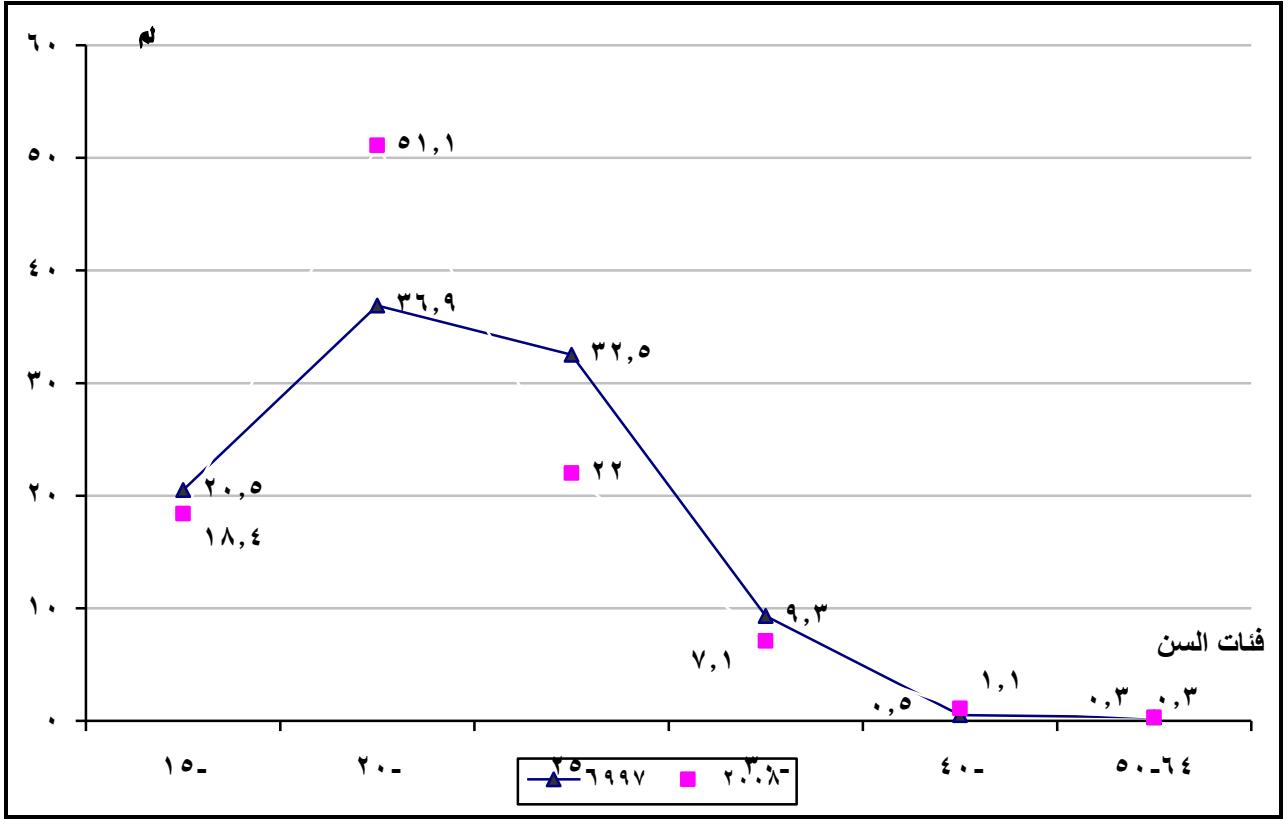

٢- التوزيع النسبي للمتطلين حسب الحالة التعليمية والنوع ومحل الإقامة (١٩٩٧، ٢٠٠٨):

تفيد دراسة التوزيع النسبي للمتطلين حسب الحالة التعليمية التعرف على خصائص المتطلين لإمكانية تحسين قدراتهم وخصائصهم ومهاراتهم من خلال تخطيط برامج التعليم وربطها باحتياجات سوق العمل ومتطلبات خطط التنمية المختلفة.

يوضح جدول رقم (١٦) التوزيع النسبي للمتطلين حسب الحالة التعليمية والنوع

ومحل الإقامة في عامي ١٩٩٧، ٢٠٠٨ وباستقراء بيانات الجدول يتبين لنا مايلي:

يتركز عدد المتطلين بصفة أساسية في فئة المؤهلات المتوسطة (٦٩,٢٪ في عام ١٩٩٧ مقابل ٥٥,٠٪ في عام ٢٠٠٨)، تليها مباشرة حملة المؤهلات الجامعية (١٦,٢٪ في عام ١٩٩٧ مقابل ٣١,٧٪ في عام ٢٠٠٨)، بينما تنخفض نسبة المتطلين من غير حاملي المؤهلات الدراسية بدرجة كبيرة حيث بلغت بين الأميين والذين يقرأون ويكتبون ١,٥٪ في عام ١٩٩٧ لكل منها، بينما بلغت ١,٧٪ و ١,٢٪ لهما على التوالي في عام ٢٠٠٨.

وقد بلغت نسبة المتعطلين لحاملي شهادة أقل من المتوسط (ابتدائية ، اعدادية) ٢,٢٪ في عام ١٩٩٧ ارتفعت قليلا الى ٣٪ في عام ٢٠٠٨ لكل من العامين محل الدراسة.

ترتفع نسبة الأفراد المتعطلين من حملة المؤهلات المتوسطة بشكل أكبر في الريف عن الحضر فحوالي ثلاثة أرباع المتعطلين في الريف مقابل حوالي ٥٩,٣٪ من اجمالي المتعطلين في الحضر في عام ١٩٩٧، وثلثي المتعطلين في الريف مقابل حوالي ٤٦٪ من المتعطلين في الحضر في عام ٢٠٠٨. بينما نلاحظ ارتفاع نسبة المتعطلين من حملة المؤهلات العليا في الحضر ٣٧,٢٪ عن الريف ٢٤,٦٪ وقد يرجع ذلك الى ارتفاع المستوى التعليمي لأفراد قوة العمل في الحضر عن الريف مما يؤدي الى زيادة نسبة المتعطلين في المستويات التعليمية العليا.

ترتفع أيضا نسبة الاناث المتعطلات من حملة المؤهلات المتوسطة بشكل كبير جدا وخاصة بين الريفيات فحوالي ٨٤٪ من المتعطلات في الريف في عام ١٩٩٧ مقابل ٧٠,٢٪ متعطلة في عام ٢٠٠٨ يحملن مؤهل متوسط ، مقابل ٦٦,٤٪ ، ٤٦٪ تقريبا بالحضر في عامي ١٩٩٧، ٢٠٠٨ على التوالي.

جدول رقم (١٦) التوزيع النسبي للمتعلين حسب الحالة التعليمية والنوع ومحل الإقامة

(١٩٩٧، ٢٠٠٨) %

٢٠٠٨			١٩٩٧			السنة الحالة التعليمية
جملة	إناث	ذكور	جملة	إناث	ذكور	
حضر						
٢,٤	٠,٨	٣,٧	١,٨	٠,٢	٢,٣	أمي
١,٦	٠,٨	٢,٢	٢,١	٠,٣	٢,٧	يقراً ويكتب
٤,١	١,٧	٦,١	٢,٩	٠,٦	٥,١	مؤهل أقل من المتوسط
٤٦,٣	٤٦,٥	٤٦,١	٥٩,٣	٦٦,٤	٥٢,٦	مؤهل متوسط
٨,٥	٩,٤	٧,٨	١٢,٣	١٠,٩	١٣,٦	فوق المتوسط وأقل من الجامعي
٣٧,٢	٤٠,٧	٣٤,١	٢١,٦	٢١,٦	٢١,٧	جامعي فأعلى
١٠٠	١٠٠	١٠٠	١٠٠	١٠٠	١٠٠	الجملة
ريف						
٠,٩	٠,٣	١,٦	١,٢	٠,٥	٢,٠	أمي
٠,٧	٠,٤	١,٢	٠,٩	٠,٢	١,٨	يقراً ويكتب
١,٦	٠,٦	٢,٧	١,٥	٠,٧	٢,٤	مؤهل أقل من المتوسط
٦٦,٤	٧٠,٢	٦١,٩	٧٨,٤	٨٣,٨	٧٢,٠	مؤهل متوسط
٥,٨	٦,٠	٥,٥	٦,٧	٦,٣	٧,٢	فوق المتوسط وأقل من الجامعي
٢٤,٦	٢٢,٥	٢٧,١	١١,٣	٨,٥	١٤,٦	جامعي فأعلى
١٠٠	١٠٠	١٠٠	١٠٠	١٠٠	١٠٠	الجملة
جملة						
١,٧	٠,٦	٢,٩	١,٥	٠,٤	٢,٧	أمي
١,٢	٠,٦	١,٨	١,٥	٠,٢	٢,٨	يقراً ويكتب
٣,٠	١,٢	٤,٨	٢,٢	٠,٧	٣,٨	مؤهل أقل من المتوسط
٥٥,٠	٥٧,٦	٥٢,٣	٦٩,٢	٧٦,٠	٦٢,٢	مؤهل متوسط
٧,٣	٧,٨	٦,٩	٩,٤	٨,٤	١٠,٤	فوق المتوسط وأقل من الجامعي
٣١,٧	٣٢,١	٣١,٣	١٦,٢	١٤,٣	١٨,١	جامعي فأعلى
١٠٠	١٠٠	١٠٠	١٠٠	١٠٠	١٠٠	الجملة

شكل (١٥) توزيع المتعطلين حسب الحالة التعليمية (١٩٩٧، ٢٠٠٨)

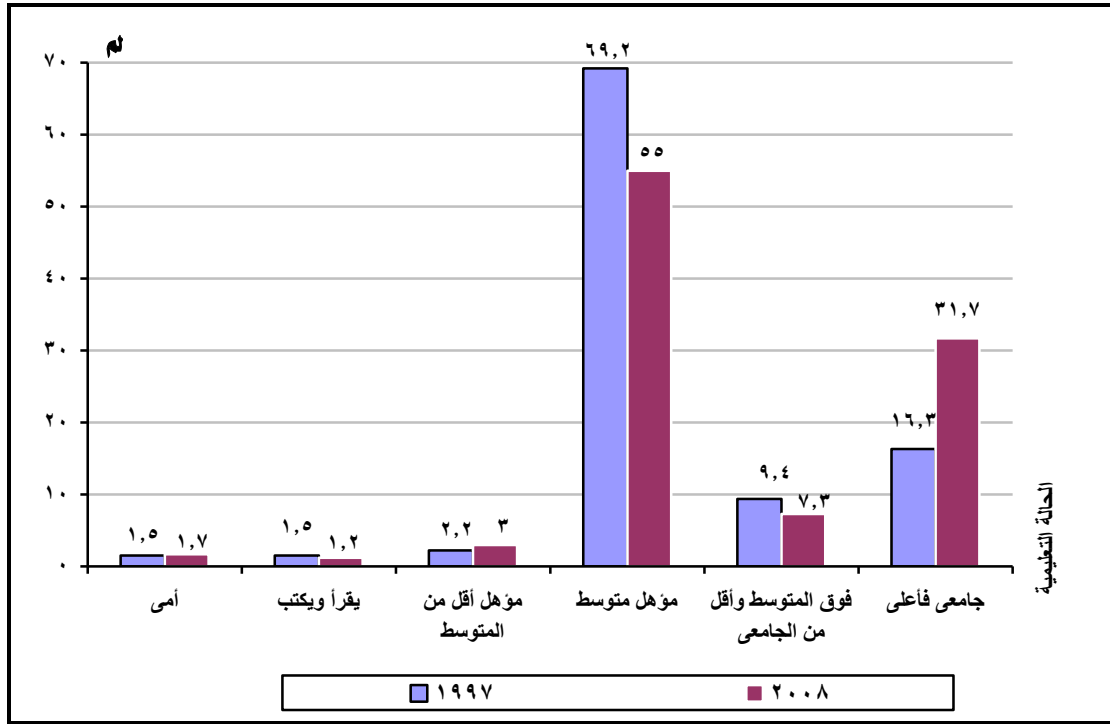

٣- معدلات البطالة حسب فئات العمر والنوع ومحل الإقامة (١٩٩٧، ٢٠٠٨):

دراسة معدلات البطالة حسب فئات العمر تفيد في معرفة الفئات العمرية التي ترتفع فيها معدلات البطالة لإمكانية تأهيلهم بالمهارات المختلفة التي تتناسب مع متطلبات سوق العمل. يوضح جدول (١٧) معدلات البطالة حسب فئات العمر والنوع ومحل الإقامة في عامي ١٩٩٧، ٢٠٠٨. وباستقراء بيانات الجدول يتبين ما يلي:

ارتفع معدل البطالة من ٨,٤٪ عام ١٩٩٧ إلى ٨,٧٪ عام ٢٠٠٨، كما ارتفع معدل البطالة بالنسبة للذكور من ٥,٢٪ إلى ٥,٦٪، بينما انخفض معدل البطالة بالنسبة للإناث من ١٩,٨٪ إلى ١٩,٣٪ خلال عامي ١٩٩٧، ٢٠٠٨.

أظهرت الفئة العمرية (٢٠-٢٤ سنة) أعلى معدل بطالة في ١٩٩٧ حيث بلغ ٢٦,١٪ وتزايد إلى ٢٧٪ في عام ٢٠٠٨، يليها الفئة العمرية (١٥-١٩ سنة) حيث بلغ معدل البطالة ٢١,٨٪ في عام ٢٠٠٨.

أظهرت فئة العمر (٢٠-٢٤ سنة) معدلات بطالة عالية جدا بين الاناث والتي بلغت ٤٦,٧٪ في عام ١٩٩٧ وارتفعت الى حوالي ٥٥٪ عام ٢٠٠٨ مقابل حوالي ١٨٪ للذكور خلال العامين محل الدراسة، بالإضافة لفئة العمر (١٥-١٩ سنة) حيث بلغت نسبة بطالة الاناث ٤٩٪ في عام ١٩٩٧ وارتفعت الى حوالي ٥١٪ في عام ٢٠٠٨ مقابل حوالي ١٢٪ للذكور عام ١٩٩٧ و ١٤٪ عام ٢٠٠٨ كما أن ٣٦,٤٪ من أفراد قوة العمل من الاناث في فئة العمر (٢٥-٢٩ سنة) متعطلات في عام ١٩٩٧ مقابل ٢٧,٩٪ تقريبا من أفراد قوة العمل في عام ٢٠٠٨، وتنخفض معدلات البطالة لكل من الذكور والاناث بعد العمر ٢٩ سنة لتصل الى حوالي ٢,٩٪ لفئة العمر (٣٠-٣٩ سنة)، ثم تنخفض الى اقل من ١٪ لكل من فئة العمر (٤٠-٤٩ سنة) وذلك في عام ١٩٩٧، ٢٠٠٨.

يلاحظ نفس النمط السابق لمعدلات البطالة حسب فئات السن لكل من الحضر والريف الا أنه ترتفع معدلات البطالة في جميع الفئات العمرية بشكل أكبر في الحضر عن الريف، فأعلى معدل بطالة بالحضر في عام ٢٠٠٨ لفئتي العمر (١٥-١٩ سنة)، (٢٠-٢٤ سنة) حيث بلغت ٣٣,٦٪، ٣٦,٩٪ على التوالي وتنخفض هذه المعدلات الى ١٦,٨٪، ٢٠,٠٪ لهاتين الفئتين على التوالي في الريف.

ترتفع معدلات البطالة بين الاناث بدرجة كبيرة مقارنة بالذكور بكل من الحضر والريف فهي تصل الى ٦٥,٣٪، ٦١,٨٪ لفئتي العمر (١٥-١٩ سنة)، (٢٠-٢٤ سنة) لاناث الحضر مقابل ٢٤,٧٪، ٢٧,٠٪ لنفس الفئتين لذكور الحضر في عام ٢٠٠٨. وفي ريف الجمهورية ترتفع معدلات البطالة للاناث لفئتي العمر (١٥-١٩ سنة)، (٢٠-٢٤ سنة) لتصل الى ٤٤,٦٪، ٤٨,٦٪ على التوالي مقابل ٩,٥٪، ١٢,٢٪ لنفس الفئتين لذكور الريف في عام ٢٠٠٨.

جدول رقم (١٧) معدلات البطالة حسب فئات العمر والنوع ومحل الإقامة (١٩٩٧، ٢٠٠٨)

%

٢٠٠٨			١٩٩٧			فئات السن
جملة	إناث	ذكور	جملة	إناث	ذكور	
حضر						
٢٢,٦	٦٥,٣	٢٤,٧	٢٨,٥	٦٢,٢	١٨,٧	-١٥
٢٦,٩	٦١,٨	٢٧,٠	٣٠,٩	٤٨,٢	٢٣,١	-٢٠
١٨,٨	٣٧,٢	١٣,٣	٢٠,٤	٣٦,٠	١٤,٦	-٢٥
٤,٢	١٠,٥	٢,٦	٣,٣	٧,٣	٢,٠	-٣٠
٠,٦	١,٢	٠,٥	٠,٣	٠,٤	٠,٢	-٤٠
٠,٣	٠,١	٠,٢	٠,٣	٠,٠	٠,٣	٦٤٥٠
١١,٥	٢٢,٩	٨,٠	٩,٢	٢١,١	٦,٠	الجملة
ريف						
١٦,٨	٤٤,٦	٩,٥	١٦,٦	٤٢,١	٩,٧	-١٥
٢٠,٠	٤٨,٦	١٢,٢	٢٢,٨	٤٥,٤	١٥,٠	-٢٠
٩,٣	٢٠,٣	٥,٩	١٧,٥	٣٦,٨	١٠,٤	-٢٥
١,٩	٥,٤	٠,٧	٢,٦	٦,٤	١,٤	-٣٠
٠,٢	٠,٥	٠,١	٠,١	٠,٢	٠,١	-٤٠
٠,٠	٠,١	٠,٠	٠,٠	٠,٠	٠,١	٦٤٥٠
٦,٦	١٥,٨	٣,٩	٧,٧	١٨,٩	٤,٦	الجملة
جملة						
٢١,٨	٥١,١	١٤,٠	٢٠,٠	٤٩,٠	١٢,٢	-١٥
٢٧,٠	٥٥,٠	١٨,٠	٢٦,١	٤٦,٧	١٨,١	-٢٠
١٢,٧	٢٧,٩	٩,٣	١٨,٩	٣٦,٤	١٢,٣	-٢٥
٢,٩	٧,٣	١,٥	٢,٩	٦,٨	١,٧	-٣٠
٠,٤	٠,٨	٠,٣	٠,٢	٠,٣	٠,٢	-٤٠
٠,٢	٠,١	٠,٢	٠,٢	٠,٠	٠,٢	٦٤٥٠
٨,٧	١٩,٣	٥,٦	٨,٤	١٩,٨	٥,٢	الجملة

شكل (١٦) معدلات البطالة (١٥-٦٤) حسب فئات العمر والنوع ومحل الإقامة (١٩٩٧، ٢٠٠٨)

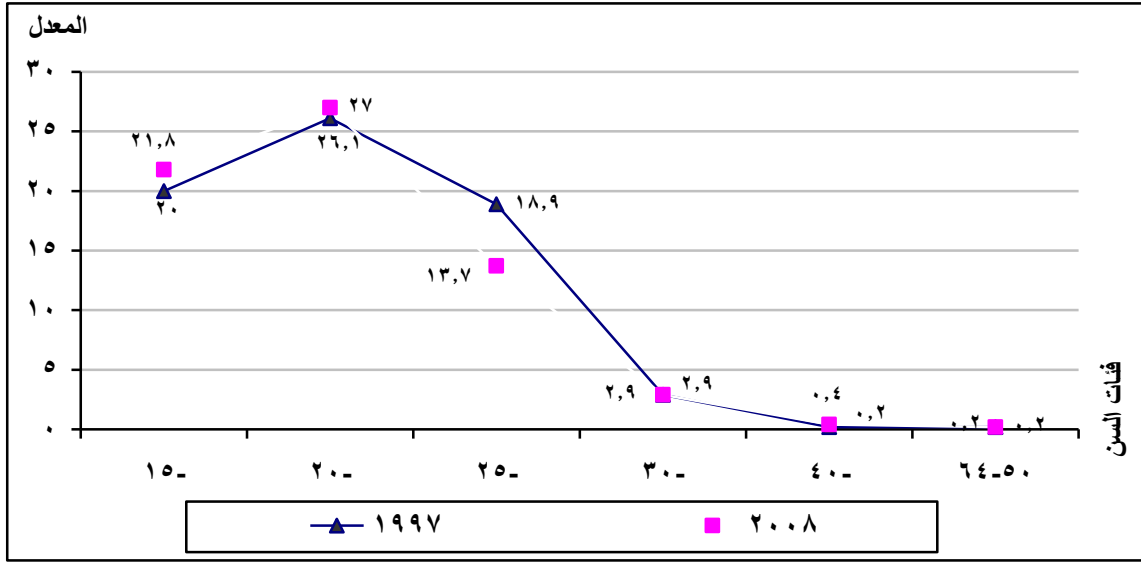

٤. معدلات البطالة حسب الحالة التعليمية والنوع ومحل الإقامة (١٩٩٧، ٢٠٠٨):

تفيد دراسة معدلات البطالة حسب الحالة التعليمية التعرف على جوانب البطالة ومعدلاتها لمعرفة الحالة التعليمية التي تتركز بها معدلات البطالة العالية لمراعاة ذلك عند التخطيط للبرامج التعليمية وربطها بسوق العمل واحتياجاته.

يعرض جدول (١٨) معدلات البطالة حسب الحالة التعليمية والنوع ومحل الإقامة خلال

عامي ١٩٩٧، ٢٠٠٨ وباستقراء بيانات الجدول يتبين ما يلي:

تشير البيانات الى أن أعلى معدلات بطالة للأفراد عام ٢٠٠٨ بين حملة المؤهلات العليا

(جامعي فأعلى) وقد تزايد من ١٠,٤٪ عام ١٩٩٧ إلى ١٦,٤٪ عام ٢٠٠٨.

كما تظهر البيانات أيضا معدلات بطالة عالية للأفراد بين حملة المؤهلات المتوسطة وقد

بلغت حوالي ٢٢٪ عام ١٩٩٧ وانخفضت الى ١٤,٦٪ عام ٢٠٠٨. ويلي ذلك الأفراد في الحالات

التعليمية أعلى من المؤهل المتوسط حيث انخفض معدل البطالة من ١٥,٨٪ عام ١٩٩٧ إلى ١٤,٥٪

عام ٢٠٠٨.

بالنسبة للأفراد الأميين، الذين يقرأون ويكتبون فلم يتعدى معدل البطالة ١٪ في كل من عامي ١٩٩٧، ٢٠٠٨ ويزيد قليلا بالنسبة للإناث اللاتي يقرأن ويكتبن حيث بلغ ٤٪ في عام ٢٠٠٨. كما تنخفض أيضا معدلات البطالة بين الأفراد حملة المؤهلات أقل من المتوسط مقارنة بالمؤهلات الأعلى، حيث بلغت ٣,١٪ خلال عام ٢٠٠٨، ولكنه يرتفع بالنسبة للإناث (مؤهل أقل من المتوسط) ليصل إلى ٨,٦٪ عام ٢٠٠٨ مقابل ٢,٦٪ للذكور في نفس العام.

وبصفة عامة ترتفع معدلات البطالة في عام ٢٠٠٨ في جميع المستويات التعليمية بالحضر مقارنة بالريف فيما عدا للمؤهل الجامعي فأعلى فقد بلغ معدل البطالة ١٧,٦٪ بالريف مقابل ١٥,٨٪ بالحضر.

تشير البيانات إلى ارتفاع معدل بطالة الاناث حملة المؤهلات المتوسطة في الريف حيث بلغت ٥٦,٦٪، ٣٨,٣٪ للعامين ١٩٩٧، ٢٠٠٨ على التوالي مقابل ٢٩,٥٪، ٣١,٦٪ تقريبا لاناث الحضر لنفس المؤهل للعامين محل الدراسة، وأيضا بالنسبة للاناث حملة المؤهل الجامعي فأعلى حيث بلغ معدل بطالة الاناث بالريف ٢٧,٢٪، ٣٢,٢٪ لعامي ١٩٩٧، ٢٠٠٨ على التوالي مقابل ١٥,٣٪، ٢٢,٨٪ لاناث الحضر لنفس العامين.

وبصفة عامة ترتفع معدلات بطالة الاناث عن الذكور في كل من الحضر والريف وتنخفض معدلات البطالة في المستويات التعليمية الدنيا (أقل من المتوسط) بالريف بالمقارنة بالحضر وهذا يظهر مدى تفاقم مشكلة البطالة بالنسبة للمتعلمين وبصورة أكبر في الريف عن الحضر.

%

٢٠٠٨			١٩٩٧			السنة	الحالة التعليمية
جملة	إناث	ذكور	جملة	إناث	ذكور		
حضر							
١,٨	٢,١	١,٧	١,٣	٠,٨	١,٣	أمي	
٢,١	٩,٦	١,٧	١,٠	١,٧	١,٠	يقراً ويكتب	
٤,٨	١٥,٦	٤,١	٢,٩	٥,٩	٢,٣	مؤهل أقل من المتوسط	
١٥,٩	٣١,٦	١١,١	١٧,٤	٢٩,٥	١١,٧	مؤهل متوسط	
١٦,٩	٢٧,٩	١٢,٠	١٥,٩	٢١,١	١٣,٤	فوق المتوسط وأقل من الجامعي	
١٥,٨	٢٢,٨	١٢,٠	٩,٠	١٥,٣	٦,٥	جامعي فأعلى	
١١,٥	٢٣,٨	٨,٠	٩,٢	٢١,١	٦,٠	الجملة	
ريف							
٠,٢	٠,١	٠,٢	٠,٢	٠,٢	٠,٢	أمي	
٠,٥	١,٦	٠,٤	٠,٣	٠,٦	٠,٣	يقراً ويكتب	
١,٤	٢,٥	١,٢	٢,٢	٨,٠	١,٨	مؤهل أقل من المتوسط	
١٣,٥	٢٨,٣	٧,٢	٢٧,٠	٥٦,٦	١٥,٧	مؤهل متوسط	
١١,٤	٢٣,٣	٦,٨	١٥,٦	٢٨,٥	١٠,٦	فوق المتوسط وأقل من الجامعي	
١٧,٦	٣٢,٢	١٢,٢	١٤,٣	٢٧,٢	١٠,٨	جامعي فأعلى	
٦,٦	١٥,٨	٣,٩	٧,٧	١٨,٩	٤,٦	الجملة	
جملة							
٠,٥	٠,٣	٠,٦	٠,٤	٠,٢	٠,٥	أمي	
١,١	٤,٠	٠,٩	٠,٦	١,٠	٠,٦	يقراً ويكتب	
٣,١	٨,٦	٢,٦	٣,٨	٦,٩	٢,٦	مؤهل أقل من المتوسط	
١٤,٦	٣٥,١	٨,٩	٢٢,١	٤١,٦	١٣,٧	مؤهل متوسط	
١٤,٥	٢٦,١	٩,٧	١٥,٨	٢٣,٦	١٢,٣	فوق المتوسط وأقل من الجامعي	
١٦,٤	٢٥,٢	١٢,١	١٠,٤	١٧,٨	٧,٧	جامعي فأعلى	
٨,٧	١٩,٣	٥,٦	٨,٤	١٩,٨	٥,٢	الجملة	

شكل (١٧) معدل البطالة (٦٤-١٥) حسب الحالة التعليمية (١٩٩٧، ٢٠٠٨)

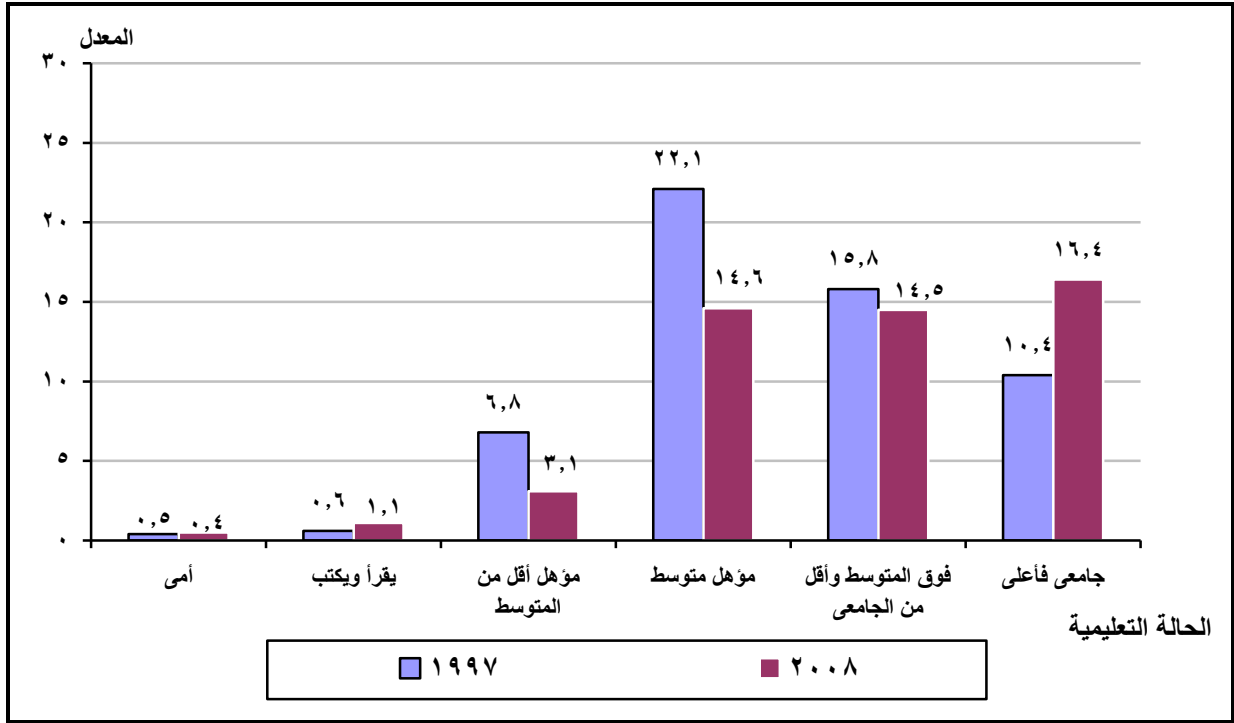

٥- نسبة المتعطلين الذين لم يسبق لهم العمل من جملة المتعطلين (٦٤-١٥) طبقاً للنوع ومحل الإقامة (١٩٩٧، ٢٠٠٨):

يوضح جدول (٢٠) أن أغلب المتعطلين من بين الذين لم يسبق لهم العمل بلغت نسبتهم حوالي ٩٠٪ عام ١٩٩٧ وتزايدت الى حوالي ٩٣٪ عام ٢٠٠٨ وتزيد نسبة المتعطلين الذين لم يسبق لهم العمل بالريف عن الحضر كما تزايدت بالحضر من ٨٦,٣٪ عام ١٩٩٧ الى ٩٠٪ عام ٢٠٠٨ وبالريف من ٩٢,٨٪ الى ٩٥,٩٪ خلال نفس العامين. كما تزيد نسبة المتعطلين الذين لم يسبق لهم العمل للاناث عن الذكور ولكل من الحضر والريف.

جدول رقم (٢٠) نسبة المتعطلين الذين لم يسبق لهم العمل من جملة المتعطلين (٦٤-١٥) طبقاً للنوع ومحل الإقامة (١٩٩٧، ٢٠٠٨)

محل الإقامة	١٩٩٧			٢٠٠٨		
	ذكور	إناث	جملة	ذكور	إناث	جملة
حضر	٧٨,٥	٩٤,٤	٨٦,٣	٨٥,٦	٩٥,٢	٩٠,٠
ريف	٨٨,٨	٩٦,٢	٩٢,٨	٩٢,٦	٩٨,٧	٩٥,٩
جملة	٨٣,٦	٩٥,٤	٨٩,٧	٨٨,٣	٩٦,٨	٩٢,٦

٦- التوزيع النسبي للمتعطلين حسب الحالة التعليمية والنوع ومدة التعطل عام ٢٠٠٨:

تم تصميم هذا الجدول متضمناً مدة التعطل ولأول مرة لمعرفة مدة التعطل حسب الحالة التعليمية حتى يتسنى لصانع القرار الحد من إطالة فترات التعطل. وانتشال الشباب من مخاطر طول مدة التعطل.

وتشير بيانات جدول (٢١) ان نسبة المتعطلين لفترة أقل من عام قد بلغت ١٥٪ من إجمالي المتعطلين وحوالي ٤٤٪ منهم متعطلين لفترة تراوحت بين ٢-١ سنة أما باقى المتعطلين حوالي (٤١٪) فمن المتعطلين لفترة تزيد عن العامين.

تزيد نسبة الإناث المتعطلات لفترة أكثر من عامين (٤٥,٥٪) بالمقارنة للذكور (٣٧,٢) وفى المقابل تنخفض نسبة الإناث المتعطلات لفترة عامين أو أقل (٤٢,٠٪) بالمقارنة بالذكور (٤٥,٤٪) وقد يرجع ذلك الى عدم قبول الإناث وخاصة المتعلقات منهم العمل إلا فى أعمال تناسب مؤهلاتهم وظروفهم العائلية.

وفيما يتعلق بالتوزيع النسبي للمتعطلين حسب حالتهم التعليمية فيظهر الجدول أن مدة التعطل تتزايد بارتفاع المستوى التعليمي للمشتغلين. بالنسبة للحالات التعليمية أقل من المؤهل المتوسط فقد تراوحت نسبة المتعطلين لفترة أقل من عام بين ٢٧٪-٣٢٪ من إجمالي المتعطلين. بينما تراوحت النسبة بين ٨٪-١٥٪ للمؤهل المتوسط وما فوقه. وفى المقابل فقد تراوحت نسبة المتعطلين لفترة عام الى عامين بين ٣٩٪-٥١٪ ولفترة أكثر من عامين بين ٣٧٪-٤٦٪ للمؤهل المتوسط وما فوقه إلا أن هذه النسب انخفضت للحالات التعليمية أقل من المؤهل المتوسط تتراوح بين ٣٢٪-٣٨٪ لفترة تعطل عام إلى عامين كما تراوحت بين ٣٤٪-٤١٪ لفترة تعطل أكثر من عامين.

يظهر من الجدول أن أعلى نسبة للإناث المتعطلات لفترة أكثر من عامين قد بلغت حوالي ٥٠٪ من بين الحاصلات على مؤهل متوسط، كما تصل النسبة الى ٥٢٪ للنساء اللائي يحملن مؤهل اقل من المتوسط، ٤١,٧٪ للمؤهل فوق المتوسط، وحوالي ٣٨٪ للمؤهل الجامعى. وبصفة عامة يلاحظ ارتفاع مدة التعطل (عام الى عامين) (أكثر من عامين) للإناث اللائي يحملن شهادة متوسطة أو أعلى بالمقارنة بالذكور حاملى نفس المؤهلات. ذلك لأن معظم الذكور بإمكانهم القيام

بأى عمل ولو كان بعيداً عن تخصصاتهم لأنهم مسئولين عن تكوين وإعالة الأسر. عكس الإناث الغير مطالبين بأعباء تكوين الأسر. وتحرص الإناث على الأعمال المكتبية خاصة الحكومية للتمتع بالمزايا القانونية لحماية المرأة العاملة واستخدام حقها فى الأجازات والمزايا التأمينية للولادة والرضاعة ورعاية الطفل والأسرة مما يندر بالقطاع الخاص أن يعمل على إلحاق الإناث بمؤسساتها. مما قد يكون سببا فى ارتفاع نسبة المتعطلات الإناث عن الذكور.

جدول رقم (٢١) التوزيع النسبى للمتعللين حسب الحالة التعليمية والنوع ومدّة التعطل عام ٢٠٠٨ %

جملة كل فئة	أكثر من عامين			من عام إلى عامين			أقل من عام			مدة التعطل	
	جملة	إناث	ذكور	جملة	إناث	ذكور	جملة	إناث	ذكور	الحالة التعليمية	
١٠٠	٣٦,١	٢٤,٦	٣٨,٣	٣٢,٣	٢٧,٩	٣٢,٤	٣١,٦	٤٧,٥	٢٨,٣	أمى	
١٠٠	٣٤,٥	٤١,٢	٣٢,١	٣٨,٢	٣٣,٨	٣٩,٨	٢٧,٣	٢٥,٠	٢٨,١	يقرأ ويكتب	
١٠٠	٤٠,٥	٥٢,٣	٣٧,٦	٣٢,٨	٢٦,٦	٣٤,٤	٢٦,٧	٢١,١	٢٨,٠	مؤهل أقل من المتوسط	
١٠٠	٤٦,٢	٥٢,١	٤٢,٠	٣٨,٧	٢٩,٨	٤٤,٥	١٥,١	١٨١	١٣,٥	عام	مؤهل متوسط
١٠٠	٤٤,٠	٥٠,٢	٣٧,٣	٤٢,٥	٣٨,٨	٤٦,٥	١٣,٥	١١,٠	١٦,٢	فنى	
١٠٠	٤٤,٢	٥٠,٢	٣٧,٥	٤٢,٣	٣٨,٥	٤٦,٥	١٣,٥	١١,٣	١٦,٠	جملة	
١٠٠	٣٩,٤	٤١,٧	٣٦,٦	٤٩,٠	٤٨,٢	٥٠,١	١١,٦	١٠,١	١٣,٣	مؤهل فوق المتوسط وأقل من الجامعى	
١٠٠	٣٧,٤	٣٧,٩	٣٦,٩	٤٦,٨	٤٧,٨	٤٥,٨	١٥,٨	١٤,٣	١٧,٣	مؤهل جامعى	
١٠٠	٤١,٠	٤٥,٨	٣٥,٧	٥١,٣	٥٤,٢	٤٢,٩	٧,٧	٠,٠	٢١,٤	جامعى فأعلى	
١٠٠	٤١,٣	٤٥,٥	٣٧,٢	٤٣,٧	٤٢,٠	٤٥,٤	١٥,٠	١٢,٥	١٧,٤	الجملة	

شكل (١٨) التوزيع النسبي للمتطلين حسب الحالة التعليمية ومدّة التعطل في عام ٢٠٠٨

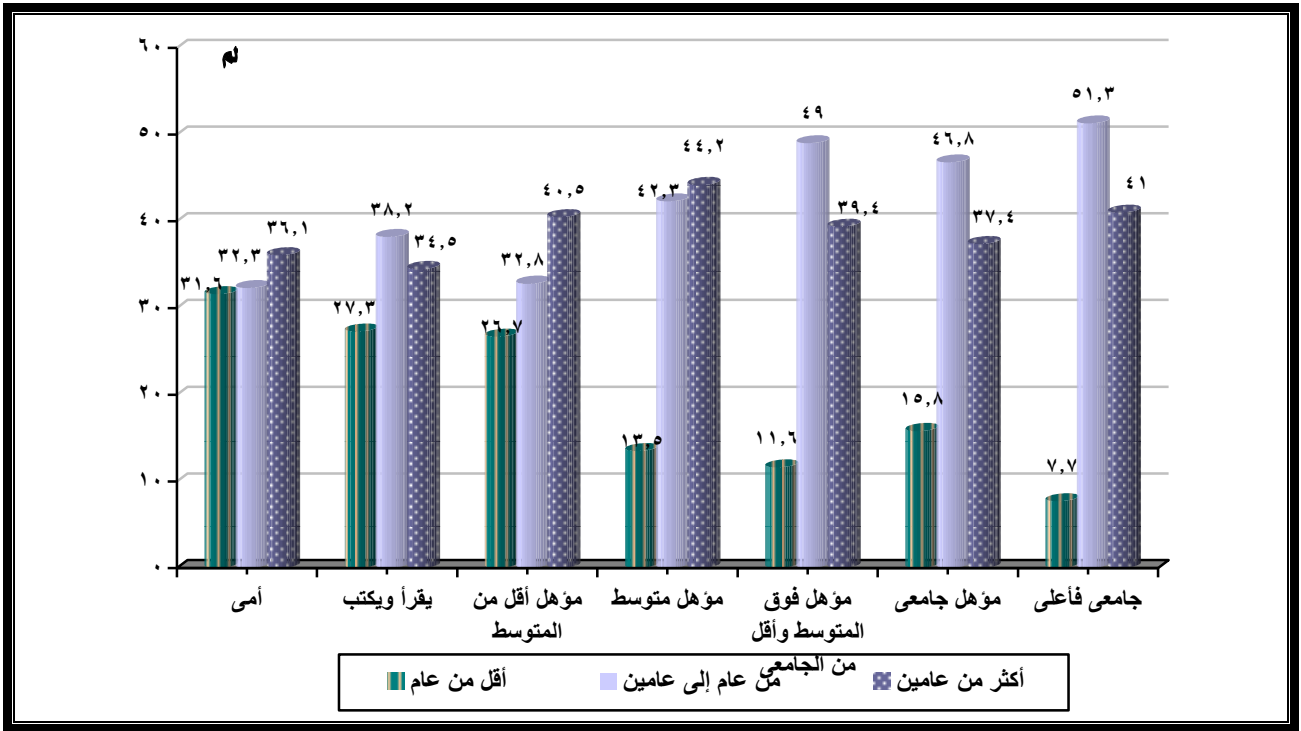

٧. التوزيع النسبي للمتطلين حسب الحالة التعليمية والنوع وسبب التعطل عام ٢٠٠٨:

يوضح جدول رقم (٢٢) التوزيع النسبي للمتطلين حسب الحالة التعليمية والنوع وسبب التعطل عام ٢٠٠٨. وقد استحدثت هذه الدراسة ولأول مرة دراسة الأسباب الرئيسية للتعطل وذلك ليتمكن متخذ القرار من التخفيف من أسباب البطالة والوقوف على أسباب البطالة حسب المستويات التعليمية المختلفة.

يتضح من الجدول أن أعلى نسبة للمتطلين كانت بسبب عدم وجود عمل على الإطلاق (٤٦,٥٪) وبسبب عدم وجود عمل يناسب المؤهل (٢٩,٣٪). وينطبق ذلك أيضاً على الذكور والإناث. ويلى ذلك أسباب أخرى للتعطل مثل عدم وجود عمل بالأجر المناسب (٩,١٪)، عدم وجود عمل في المكان المناسب (٥,٢٪). وكانت أقل الأسباب للتعطل هي بسبب انتظار بدء عمل (٣,٣٪)، المتعطّل في مرحلة تجهيز مشروع فردي (١,٥٪) وعدم وجود عمل يناسب المهنة (٣,٤٪).

ويوضح الجدول أن نسبة المتعطلين الأميين بسبب عدم وجود عمل إطلاقاً تبلغ ٥١,٤٪ للذكور (٤٩,١٪؛ ٦٣٪ للإناث) تليهم الحالة التعليمية (مؤهل متوسط) ٥٠,٥٪ (للذكور ٤٨,٢٪؛ للإناث ٥٢,٣٪) حتى تصل نسبة المتعطلين بسبب عدم وجود عمل إطلاقاً للجامعيين، أعلى من جامعي (٣٨,٣٪ للجلمة، الذكور ٣٨,١٪، ٣٨,٥٪ للإناث)، (٢٣,١٪ للجلمة، ٢٨,٦٪ للذكور، ١٦,٧٪ للإناث) على التوالي. ثم تأتي فى المرتبة الثانية لأسباب التعطل (عدم وجود عمل يناسب المؤهل) أعلى من جامعي ٥٣,٨٪ للجلمة، ٥٠,٠٪ للذكور، ٥٨,٣٪ للإناث، ثم (جامعي) ٤٣,٨٪ للجلمة، ٤٢٪ للذكور، ٤٥,٦٪ للإناث ثم مؤهل فوق المتوسط وأقل من الجامعي ٢٩,٧٪ للجلمة، ٣٠,٣٪ للذكور، ٢٩,١٪ للإناث، وأخيراً ذوى المؤهل المتوسط ٢٣,٢٪ للجلمة، ٢٣,٠٪ للذكور، ٢٣,٥٪ للإناث.

يظهر مما سبق تزايد نسبة المتعطلين بسبب عدم وجود عمل يناسب المؤهل بارتفاع المستوى التعليمي، مما قد يظهر وجود خلل فى النظام التعليمي ومخرجاته بحيث لا يستوعب سوق العمل الأعداد المتدفقة من النظام التعليمي، وهذا يستلزم إعادة النظر فى أعداد المقيدين بالجامعات والسعى لعمل تدريب تحويلي للتخصصات التى لا يتوفر فيها طلب بسوق العمل لى يكون بإمكانهم الحصول على فرص عمل مناسبة.

ويلاحظ من استقراء هذا الجدول أن هناك سببين رئيسيين من أسباب التعطل هما عدم وجود عمل إطلاقاً، (عدم وجود عمل يناسب المؤهل). لذلك على صانعى القرار اتخاذ القرارات المناسبة عاجلاً للتغلب على هذين السببين حتى تتلاشى أو تنخفض نسبة المتعطلين لتفادى انفجار قنبلة البطالة التى باتت تهدد المجتمع بالخطر.

/

جدول رقم (٢٢) التوزيع النسبي للمتعلين حسب الحالة التعليمية والنوع وسبب التعطل عام ٢٠٠٨

الجملة	أسباب أخرى	عدم وجود عمل في المكان المناسب	عدم وجود عمل بالأجر المناسب	عدم وجود عمل يناسب المهنة	عدم وجود عمل يناسب المؤهل	عدم وجود عمل إطلاقاً	مرحلة تجهيز مشروع فردي	في انتظار بدء عمل	النوع	سبب التعطل	
										الحالة التعليمية	النوع
١٠٠	٩,١	٢,٢	١١,٠	٦,٧	١,٠	٤٩,١	٨,٢	١٢,٦	ذكور	امى	
١٠٠	٨,١	٢,٢	٤,٨	-	٢,٢	٦٢,٠	١٤,٥	٢,٢	إناث		
١٠٠	٨,٩	٢,٤	٩,٨	٥,٦	١,٣	٥١,٤	٩,٤	١١,٢	جملة		
١٠٠	٦,١	٧,١	١٨,٤	١,٥	٩,٢	٤١,٩	٣,٦	١٢,٢	ذكور	يقراً ويكتب	
١٠٠	-	١٧,٩	١٣,٤	-	٧,٥	٤٤,٨	٣,٠	١٣,٤	إناث		
١٠٠	٤,٥	٩,٨	١٧,٥	١,١	٨,٧	٤٢,٥	٣,٤	١٢,٥	جملة		
١٠٠	٢,١	٤,٢	٢٢,٣	٢,٣	٦,٨	٤٧,٤	٦,٦	٨,٢	ذكور	مؤهل أقل من المتوسط	
١٠٠	٥,٦	٧,٩	٢١,٤	١,٦	١١,٩	٤٥,٢	٢,٤	٤,٠	إناث		
١٠٠	٢,٨	٥,٢	٢٢,٠	٢,٣	٧,٨	٤٦,٨	٥,٨	٧,٢	جملة		
١٠٠	١,٨	٢,٧	١٣,٨	٤,٨	٢٢,٠	٤٨,٢	٢,٠	٣,٧	ذكور	مؤهل متوسط	
١٠٠	١,٣	١٠,٠	٧,٢	٢,٨	٢٣,٥	٥٢,٣	١,٠	١,٩	إناث		
١٠٠	١,٦	٦,٥	١٠,٣	٣,٧	٢٢,٢	٥٠,٥	١,٥	٢,٧	جملة		
١٠٠	١,٩	٢,٧	١٢,٨	٢,٤	٢٠,٣	٤٤,٦	١,٥	٢,٨	ذكور	مؤهل فوق المتوسط وأقل من الجامعى	
١٠٠	٢,٥	٧,٨	٦,٤	٢,٨	٢٩,١	٤٨,٥	١,٨	١,١	إناث		
١٠٠	٢,٢	٥,٩	٩,٤	٢,٧	٢٩,٧	٤٦,٥	١,٧	١,٩	جملة		
١٠٠	٣,٤	٢,٦	٦,٥	٣,٢	٤٢,٠	٢٨,١	٠,٨	٣,٤	ذكور	جامعى	
١٠٠	٢,٠	٢,٩	٤,٠	٣,١	٤٥,٦	٢٨,٥	٠,٧	٣,٢	إناث		
١٠٠	٢,٧	٢,٨	٥,٣	٣,١	٤٣,٨	٢٨,٣	٠,٧	٣,٣	جملة		
١٠٠	-	-	-	-	٥٠,٠	٢٨,٦	-	٢١,٤	ذكور	أعلى من جامعى	
١٠٠	-	٨,٣	-	١٦,٧	٥٨,٣	١٦,٧	-	-	إناث		
١٠٠	-	٥,١	-	١٠,٣	٥٢,٨	٢٣,١	-	٧,٧	جملة		
١٠٠	٢,٦	٢,٩	١١,٨	١,٠	٢٧,٨	٤٤,٧	٢,٠	٤,٢	ذكور	الجملة	
١٠٠	١,٧	٧,٥	٦,٣	٢,٩	٣٠,٧	٤٧,٦	١,٠	٢,٣	إناث		
١٠٠	٢,٢	٥,٢	٩,١	٣,٤	٢٩,٣	٤٦,٠	١,٥	٣,٣	جملة		

النتائج:

- ١- ارتفعت قوة العمل من ١٧,٣ مليون نسمة في عام ١٩٩٧ إلى ٢٤,٧ مليون نسمة في عام ٢٠٠٨ ويرتفع معدل النمو السنوي لقوة العمل قليلاً في الريف (٣,٢٨٪) بالمقارنة بالحضر (٣,٢١٪)، كما ارتفع هذا المعدل بشكل أكبر بين الإناث (٣,٥٠٪) بالمقارنة بالذكور (٣,١٥٪).
- ٢- بلغ معدل النشاط المنقح الإجمالي ٤٥٪ في عام ١٩٩٧ وأرتفع إلى ٤٧,٩٪ في ٢٠٠٨، ويرتفع أيضاً معدل النشاط المنقح للذكور عنه للإناث، فقد سجل المعدل في عام ٢٠٠٨ للذكور ٧٢,٧٪ مقابل ٢٢,٠٪ للإناث.
- ٣- تشكل نسبة العاملين بأجر نقدي أعلى نسبة بين الحالات العملية المختلفة على المستوى الإجمالي حيث بلغت ٥٤,٩٪ في كل من العاملين ١٩٩٧، ٢٠٠٨. وتأتي الحالة العملية (صاحب عمل ويستخدم آخرين) في المرتبة الثانية بالنسبة للذكور بنسبة ١٦,٧٪ عام ٢٠٠٨، أما بالنسبة للإناث فتأتي نسبة من يعملن لدى الأسرة بدون أجر كثاني أكبر نسب الحالات العملية المختلفة حيث بلغت ٢٨٪ عام ٢٠٠٨.
- ٤- تتركز أكبر نسبة للمشتغلين في القطاع الخاص حيث ارتفعت النسبة من ٦٣٪ في عام ١٩٩٧ إلى ٧١٪ عام ٢٠٠٨ من إجمالي المشتغلين، بينما انخفضت نسبة المشتغلين بالقطاع الحكومي من ٢٨٪ عام ١٩٩٧ إلى ٢٣,٧٪ عام ٢٠٠٨. كما انخفضت نسبة المشتغلين بالقطاع العام من ٨,٢٪ عام ١٩٩٧ إلى ٣,٤٪ عام ٢٠٠٨.
- ٥- فيما يتعلق بالقطاع الخاص، فقد تقاربت نسبة المشتغلين في القطاع غير الرسمي حيث بلغت حوالي ٦٨٪ في عامي ١٩٩٧ و٢٠٠٨ مقابل ٣٢,٢٪ بالقطاع الرسمي في نفس العامين. وترتفع نسبة المشتغلين في القطاع غير الرسمي لتصل إلى حوالي ٨٠٪ للإناث في عامي ١٩٩٧، ٢٠٠٨ مقابل حوالي ٦٦٪ للذكور في نفس العامين.

- ٦- تحسنت الحالة التعليمية للمشتغلين خلال الفترة ١٩٩٧-٢٠٠٨. فقد تراجعت نسبة المشتغلين ممن يستطيعون القراءة والكتابة من ٢١,٦٪ عام ١٩٩٧ الى ١٠,٥٪ عام ٢٠٠٨ ومقابل ذلك ارتفعت نسبة المشتغلين من جملة المؤهلات المتوسطة من ٢٢,٤٪ عام ١٩٩٧ الى ٣٠,٨٪ عام ٢٠٠٨ كما ارتفعت نسبة المشتغلين الحاصلين على مؤهل جامعى فأعلى من المشتغلين من ١٢,٧٪ عام ١٩٩٧ الى ١٥,٥٪ عام ٢٠٠٨.
- ٧- بلغت نسبة المشتغلين بعقد قانونى ٣٦,١٪ (٣٤,١٪ ذكور، ٤٤,٢٪ إناث)، وتزيد إلى أكثر من ٧٥٪ لعملة المؤهلات العليا والمؤهل أعلى من جامعى وتتقارب هذه النسبة لكل من الذكور والإناث فى عام ٢٠٠٨.
- ٨- بلغت نسبة المشتركين فى التأمينات الاجتماعية حوالى ٤٥٪ من اجمالى المشتغلين وتتقارب هذه النسبة لكل من الذكور والإناث فى عام ٢٠٠٨.
- ٩- يعمل اغلب المشتغلين فى عام ٢٠٠٨ بعمل دائم حيث بلغت نسبتهم حوالى (٨٠٪ من جملة المشتغلين)، ويليهم نسبة المشتغلين فى عمل متقطع (١٤,١٪ من جملة المشتغلين). وادنى نسبة للمشتغلين من القائمين بعمل مؤقت (١٪ تقريبا) والمشتغلين بأعمال موسمية (٥,٥٪).
- ١٠- يحتل المزارعون فى الريف المرتبة الأولى بين ذوى المهن لتصل إلى حوالى ٥٠٪ من اجمالى المشتغلين فى عامى ١٩٩٧ و٢٠٠٨. أما فى الحضر فترتفع نسبة المشتغلين فى باقى المهن بالمقارنة بالريف، وأعلى نسب للمشتغلين بالحضر للعاملين فى مهنتى (الأخصائىيون والحرفيون) وتتقارب نسبة المشتغلين بهما لتصل إلى حوالى خمس المشتغلين لكل منهما فى عام ٢٠٠٨.
- ١١- استحوذ قطاع الزراعة والصيد على أكثر من ٣٠٪ من اجمالى المشتغلين يليه العاملون فى الصناعات التحويلية والتجارة.
- ١٢- ارتفع معدل البطالة من ٨,٤٪ عام ١٩٩٧ الى ٨,٧٪ عام ٢٠٠٨. كما ارتفع معدل البطالة بالنسبة للذكور من ٥,٢٪ الى ٥,٦٪، بينما انخفض بالنسبة للإناث من ١٩,٨٪ الى ١٩,٣٪ خلال عامى ١٩٩٧، ٢٠٠٨.

١٣- أظهرت الفئة العمرية (٢٠-٢٤ سنة) أعلى معدل بطالة في ١٩٩٧ حيث بلغ ٢٦,١٪ وارتفعت إلى ٢٧٪ في عام ٢٠٠٨، يليها الفئة العمرية (١٥-١٩ سنة) حيث بلغ معدل البطالة ٢١,٨٪ في عام ٢٠٠٨.

١٤- توجد أعلى معدلات بطالة للأفراد عام ٢٠٠٨ بين حملة المؤهلات العليا (جامعي فأعلى) وقد تزايدت من ١٠,٤٪ عام ١٩٩٧ إلى ١٦,٤٪ عام ٢٠٠٨. وتوجد معدلات بطالة عالية للأفراد بين حملة المؤهلات المتوسطة حيث بلغت حوالى ٢٢٪ عام ١٩٩٧ وانخفضت إلى ١٤,٦٪ عام ٢٠٠٨. ويلى ذلك الأفراد فى الحالات التعليمية أعلى من المؤهل المتوسط واقل من الجامعى وقد انخفض معدل البطالة من ١٥,٨٪ عام ١٩٩٧ إلى ١٤,٥٪ عام ٢٠٠٨.

١٥- تصل نسبة المتعطلين لفترة أقل من عام الى ١٥٪ من إجمالى المتعطلين، وحوالى ٤٤٪ منهم متعطلين لفترة تراوحت بين ١-٢ سنة. أما باقى المتعطلين (٤١٪) فمن المتعطلين لفترة تزيد عن العامين، كما تزيد فترات التعطل بصورة اكبر للإناث بالمقارنة بالذكور.

١٦- كانت أعلى نسبة للمتعطلين بسبب عدم وجود عمل على الإطلاق (٤٦٪) وبسبب عدم وجود عمل يناسب المؤهل (٢٩,٣٪). وينطبق ذلك أيضا على الذكور والإناث. كما تزايد نسبة المتعطلين بسبب عدم وجود عمل يناسب المؤهل بارتفاع المستوى التعليمى.

التوصيات

- ١- ربط مخرجات التعليم بجانب الطلب فى سوق العمل.
- ٢- التوسع فى التدريب التحويلي للخريجين لمواجهة متطلبات سوق العمل.
- ٣- العمل على نشر المدارس الثانوية الفنية للتعليم المزدوج (الدراسة بها كمناهج وزارة التربية والتعليم) مع تعلم حرفة مطلوبة فى سوق العمل مع التدريب الجيد عليها أسوة بالمدارس المستحدثة بوزارة الإنتاج الحربى ومدارس مشروع مبارك كول.
- ٤- التوسع فى المشروعات الصغيرة والمتناهية الصغر للخريجين الجدد من الذكور والإناث
- ٥- إتاحة القروض الميسرة من جانب الصندوق الاجتماعى للراغبين فيها مع التوسع فيها لتشمل جميع اقاليم مصر ولو تدريجيا.

- ٦- غرس وتشجيع فلسفة العمل اليدوى ومفهوم العمل الحر لدى الشباب بدلا من إصرارهم على البحث والعمل فى الأعمال المكتبية.
- ٧- سرعة انتهاء الحكومة من استكمال وبناء مشروع الألف مصنع الوارد فى البرنامج الانتخابى لرئيس الجمهورية لإمكانية استيعاب وتشغيل العمالة الكثيفة.
- ٨- الاستمرار والتوسع فى تمليك الشباب للأراضى الزراعية المستصلحة مع عمل دورات تدريبية فى الإستزراع والتصنيع القائم على الإنتاج الزراعى والحيوانى.

Summary

Level and characteristics of the labor force and unemployment in the last decade (1997-2008)

Introduction:

It is undisputed that addressing the problem of employment and unemployment in Egypt requires a framework of an integrated economic and social policies and in order to develop such a framework has to be the availability of accurate data and appropriate monitor the situation of unemployment and employment in Egypt, this study is to try to monitor the labor market indicators in Egypt in the period (1997-2008).

Objectives of the study:

This study aims to:

١. Identifying the size and characteristics of the labor force and unemployment and annual growth rate during the period (1997-2008).
٢. Calculate the crude activity rates were revised to identify the contribution of different age groups in economic activity.
٣. Study characteristics of those employed according to sections of main occupations, economic activity, place of residence and type.
٤. Identifying the proportion of participants in the social security according to the state of stability in employment, educational status and type.

The main finding of the study:

١. The percentage of workers holding legal ٣٦,١% (٣٤,١% males, ٤٤,٢% females), and increase to more than ٧٥% for highly qualified and up. This ratio closer for both males and females in ٢٠٠٨.
٢. The percentage of participants in Social Security, about ٤٥% of the total employed and converge this ratio for both males and females in ٢٠٠٨.
٣. More than ٣٠% of the total number of employees, in the agricultural sector and fishing followed by workers in manufacturing and trade.
٤. The unemployment rate increase from ٨,٤% in ١٩٩٧ to ٨,٧% in ٢٠٠٨. The unemployment rate rose for males from ٥,٢% to ٥,٦%, while for females declined from ١٩,٨% to ١٩,٣% during the years ١٩٩٧ & ٢٠٠٨.

- . The age group (٢٠-٢٤ years) was the highest unemployment rate in ١٩٩٧ when it reached ٢٦,١% and rose to ٢٧% in ٢٠٠٨, followed by age group (١٥-١٩ years), where the unemployment rate was ٢١,٨% in ٢٠٠٨.
- ٦. Percentage of unemployed for less than a year reach to ١٥% of the total unemployed, and about ٤٤% of them unemployed for a period ranging between ١-٢ years. The rest of the unemployed (٤١%) is unemployed for more than two years, as more further periods of unemployment for females compared to males.
- ٧. The highest percentage of the unemployed because there is no work at all (٤٦,٥%) and because of the existence of an appropriate qualification (٢٩,٧%). This also applies to males and females. As an increasing proportion of the unemployed due to lack of suitable business qualified high educational level.

Recommendations:

- ١. Linking education output to the demand side in the labor market.
- ٢. Expansion of transformational training for graduates to match the requirements of the labor market
- ٣. The expansion of small and micro enterprises to the new graduates of male and female.
- ٤. The loans from the Social Fund for those interested with the expansion to include all regions of Egypt, even gradually.
- . Encourage the philosophy of manual labor and the concept of self-employment among young people, rather than their insistence on research and work in the office work.
- ٦. Continue and expand youth ownership of agricultural land reclaimed with training courses in agriculture and manufacturing production.

قضية محو الأمية والأوضاع التعليمية في مصر

مقدمة

أن رقى أى مجتمع رهن بما يملكه من قوى بشرية متعلمة مدربة قادرة على تطويع ما لديه من ثروات طبيعية وأستخدامها أستخداماً صحيحاً لدفع عجلة التقدم وتحقيق نموه الاقتصادى والاجتماعى.

وانسان اليوم هو غاية كل تنمية ووسيلتها ، فلا يستطيع شعب يعانى من الأمية - خاصة الأمية الهجائية - أن يحقق أهدافه فى التنمية الشاملة ، أو أن يكسب صراع الحضارات فى ظل المتغيرات والتحديات السائدة حالياً . فلم يعد هناك خلاف حول أهمية محو الأمية تنمويا وإنسانيا وثقافيا ودينيا ، ولسنا فى حاجة إلى إثبات أن هناك ارتباط طردى بين الأمية والتخلف وأن هناك أيضا ارتباطا وثيقا بعلاقة سببية مع سائر ظواهر التخلف الأخرى من الفقر ، انخفاض مستوى المعيشة ، وانخفاض الدخل القومى ، وضعف إنتاجية الأفراد وانتشار الأمراض والزيادة السكانية وغير ذلك من ظواهر التخلف .

وإذا كان الفرد جزءا من وحدة إنتاجية كبيرة يتعاون مع غيره لتحقيق أهداف الإنتاج، فقد أثبتت الدراسات أن فاقد الإنتاج نتيجة العمالة الأمية تصل إلى ٢٠٪ ، كما تدل الأبحاث كذلك على أن هناك علاقة بين النمو الاقتصادى والأمية ، وأنه يجب أن تتوافر على الأقل نسبة ٤٠٪ من المثقفين فى أى بلد ليصل هذا البلد إلى أسس اقتصادية سليمة ، كما تدل الإحصاءات على أن الفائدة المحصلة من زيادة الإنتاج نتيجة التعليم تزيد على تكاليف التعليم ٢٧ مرة .

هذا وقد ورد فى تقرير للمنظمة العربية للتربية والثقافة والعلوم انه يوجد فى الوطن العربى ١٠٠ مليون أمى ، اى (أكثر من ثلث) مجموع سكان الوطن العربى ، وان الأمية متفشية فى الفئة العمرية بين ١٥-٤٥ سنة وهذا يعنى إننا نعانى من أمية هائلة على مستوى الطبقة المنتجة، وهذا بدوره له نتائج كارثية على المستوى القومى والوطنى وان كان بشكل نسبى وبحسب نسبة الأمية فى كل بلد عربى على حدة .

ويرى الاقتصاديين مدى الإعاقة التى تشكلها الأمية بشكلها المجرى مضافا إليها الأمية التكنولوجية وتأثير هذا الدور فى الإنتاج ، والكارثة الأسوأ فى هذا التقرير انه يورد نسبة ٤٧ فى المائة من الأميون نساء ، وهذا يعنى إن واقعنا يهدد مستقبلنا بحكم إن كل أم أمية تساهم فى زيادة متوقعة لنسبة الأمية مستقبلا .

إعداد:

زينب رمضان الشافعى

وتهتم كل دول العالم بمحو الأمية وتعليم الكبار وقد ترجم ذلك فى سلسلة من المؤتمرات العالمية فعلى سبيل المثال فى مؤتمر داكار طلب من جميع الدول تطوير وتعزيز خطط عملها الوظيفية فى إطار يستهدف الحد من الفقر والنهوض بالتنمية ووضع أولويات للميزانيات يظهر فيها الالتزام بتحقيق أهداف وغايات التعليم للجميع بما لا يتجاوز عام ٢٠١٥.

ومن هذا المنطق حاولت جميع الدول مكافحة الأمية بداء بالأمية الهجائية التى تجاوزتها إلى الأمية فى أشكالها الجديدة، وهناك دول حققت نجاحات واستطاعت أن تتخلص من الأمية، فى الوقت الذى لم تستطع مصر أن تحقق ذلك، ولم تصل بعد إلى ما استهدفته من طموحات القضاء على الأمية وإزالتها.

ويرجع أسباب فشل جهود محو الأمية بمصر إلى زيادة السكان دون تحقيق الاستيعاب الكامل للأطفال فى سن التعليم الإلزامى، إضافة إلى ثغرات فى النظام التعليمى نفسه تسبب فى ارتفاع نسب الرسوب والتسرب ونقص الاستيعاب وهذا بدوره أدى إلى تراكم الأمية وتفشيها بالإضافة إلى نقص عدد المدارس فى المناطق العشوائية والريفية بشكل ملحوظ.

ولما كان التعليم هو مفتاح التنمية وحق كفله الدستور لكل فرد وبالرغم من تبنى مصر لسياسة مكافحة الأمية منذ عام ١٩٧٦ وأيضاً تخصيص عقدا لمحو الأمية وتعليم الكبار وصدر القانون رقم ٨ لسنة ١٩٩١ فى هذا الخصوص ليساند الخطة القومية فى مجال القضاء على الأمية فى مصر وجعلها مهمة قومية والتزاما سياسيا لكل قوى الشعب وتنظيماته الحكومية والشعبية والنقابية (إلا إن مشكلة الأمية لازالت قائمة) وقد تم أيضا وضع خطة قومية لمحو الأمية فى مصر تستند إلى منظومة متكاملة من الأساليب والصيغ التعليمية وتتولى فيها الهيئة العامة لمحو الأمية وتعليم الكبار مسئولية الشريحة العمرية من (١٤- ٤٥ سنة) مع التركيز على:

- ١- سد منابع الأمية بتحقيق الاستيعاب الكامل بين الأطفال الملزمين بالدراسة.
- ٢- القضاء على عوامل التسرب من مرحلة التعليم الاساسى.
- ٣- إعطاء الأولوية لمحو أمية المرأة والفتيات وخاصة فى الريف والمناطق العشوائية والنائية.

الهدف من البحث:

تهدف الدراسة إلى إلقاء الضوء على قضية محو الأمية والأوضاع التعليمية فى مصر.

أهمية البحث:

تحاول هذه الدراسة ايجاد حلول لمشكلة الامية نظراً لأنها قضية قومية تؤثر على جهود الدولة فى التنمية وتؤدى إلى العديد من الآثار السلبية على المجتمع مثل انتشار البطالة والفقر وكما إن لها علاقة وطيدة بالمشكلة السكانية لذلك يجب التصدى لها وإعطائها الأولوية القصوى من اجل القضاء عليها وسد منابعها.

وقد أشارت التقارير المصرية إلى التكلفة العالية للقضاء على الأمية نظراً لضخامة عدد السكان وارتفاع معدلات الأمية خاصة بين النساء، وأشار الأمين العام للأمم المتحدة في كلمة ألقاها بمناسبة إطلاق عقد محو الأمية (٢٠٠٣ - ٢٠١٢) أن العقد هو في النهاية تأكيد على الرابط الوثيق بين محو الأمية وعملنا الهادف إلى ترجمة إعلان الألفية، فمحو الأمية شرط أساسي لبناء عالم صحي عادل ومزدهر.

كما يتضمن نص الهدف الثاني من الأهداف الإنمائية ضمان تحقيق التعليم الاساسى للجميع ويتجدد ضمن مؤشرات معدل القراءة والكتابة في المرحلة العمرية ما بين ١٥ - ٢٤ سنة كما يتضمن نسبة القيد الفعلى فى التعليم الابتدائى كما تتضمن الغاية الثالثة من الأهداف الإنمائية تمكين الأطفال بحلول عام ٢٠١٥ من إكمال تعليمهم الابتدائى، وهى محاولات لسد روافد الأمية لتتلاقى مع الوثائق التربوية المعنية بمحو الأمية وتحقيق مستوى أفضل من التعليم كما جاء فى وثيقة داكار بالسنگال.... الخ.

مصدر البيانات:

تعتمد الدراسة بصفة عامة على نتائج التعداد العام للسكان والأسكان للأعوام ١٩٩٦، ٢٠٠٦.

المنهجية المستخدمة فى البحث:

تم استخدام أسلوب التحليل الوصفى، والتوزيع النسبى للمصريين ١٠ سنوات فأكثر طبقاً لحالة التعليمية فى مصر.

تنظيم الدراسة: تنقسم الدراسة الى أربعة أقسام:

أولاً: الوضع الراهن للأمية فى مصر.

ثانياً: تناقص الأمية والتحسن فى الأوضاع التعليمية على مستوى الجمهورية.

ثالثاً: التحسن فى الوضع التعليمية بمرور الزمن.

رابعاً: ملخص النتائج والتوصيات باللغة العربية واللغة الانجليزية.

المفاهيم والمصطلحات:

مفهوم الأمى :

١ - هو الشخص الذى جاوز سن الطفولة دون أن يتقن القراءة والكتابة والعمليات الحسابية الأربعة.

٢- هو الشخص البالغ من العمر ١٠ سنوات فأكثر ولا يستطيع القراءة والكتابة.

مفهوم محو الأمية:

هو إكساب الدارس الأمى المهارات التعليمية الأساسية التى تمكنه من الاتصال بمصادر المعرفة المختلفة وتزويده بالخبرات التى تعينه فى رفع مستواه العقى والصحى والاجتماعى والمهنى مما يتيح الفرص أمامه لمواصلة التعليم فى المراحل المختلفة إذا رغب فى ذلك.

نسبة الأمية:

هى نسبة الذين لا يعرفون القراءة والكتابة من اجمالى السكان فى فئة عمرية معينة.

الفجوة النوعية:

هى الفرق بين نسبة الأمية للذكور ونظيرتها للإناث.

مقياس المساواة:

هو خارج قسمة النسبة لأى من النوعين على النسبة للنوع الآخر.

الفجوة النوعية ومقياس المساواة:

يوضح جدول (١) تحسناً ملحوظاً فى نسب الأمية بصفة عامة وبين الإناث بصفة خاصة، حيث وجد أن نسبة الأمية بين الإناث قد انخفضت بحوالى ١٤ نقطة مئوية مقابل ٧ نقاط مئوية بين الذكور، وذلك خلال الفترة (١٩٩٦ - ٢٠٠٦)، وقد انعكس ذلك على تضيق الفجوة النوعية بين الذكور والإناث من ٢٢٪ عام ١٩٩٦ إلى ١٥٪ عام ٢٠٠٦، ورغم هذا الانخفاض فى نسبة الأمية للإناث إلا أن مستوى الأمية لهن مازال أكبر من مستوى الأمية للذكور، وأن مقياس المساواة قد انخفض من ١,٨ أثنى غير متعلمة لكل ذكر غير متعلم عام ١٩٩٦ إلى ١,٧ عام ٢٠٠٦ وهو انخفاض بسيط.

جدول رقم (١) نسب الأمية بين الذكور والإناث والفجوة النوعية

السنة		النوع
٢٠٠٦	١٩٩٦	
٢٢,٠	٢٩	ذكور
٣٧,٠	٥١	إناث
١٥-	٢٢-	الفجوة النوعية
١,٧	١,٨	مقياس المساواة (إناث / ذكور)

أولاً : الوضع الراهن للامية فى مصر

تشير بيانات جدول رقم (٢) إلى أن نسبة الأمية فى مصر فى عام ٢٠٠٦ بلغت ٢٩,٧٪ مقابل ٣٩,٤٪ فى عام ١٩٩٦ ومن ثم يتضح انخفاض نسبة الأمية مع الزمن. وهو ما ينطبق أيضاً بالنسبة لبيان الأمية بالنسبة للذكور والإناث فهي أعلى بالنسبة للإناث عن الذكور سواء فى عام ٢٠٠٦ أو فى عام ١٩٩٦.

و تشير البيانات إلى أن نسبة الأمية بين الذكور أقل منها بين الإناث فى جملة الجمهورية حيث بلغت ٢٢,٤٪ فى تعداد ٢٠٠٦ مقابل ٢٩٪ فى تعداد ١٩٩٦، أما بالنسبة للإناث فتزيد نسبة الأمية بينهن لتصل إلى حوالى ٣٧,٣٪ فى تعداد ٢٠٠٦ مقابل ٥٠,٢٪ فى تعداد ١٩٩٦.

أما بالنسبة للاختلافات في نسبة الأمية حسب محل الإقامة، تشير البيانات أن نسبة الأمية في الريف بلغت ٣٧٪ مقابل ٢٠,٥٪ في الحضر في تعداد ٢٠٠٦.

وكما أوضحت بيانات جدول (٢) انخفاض نسبة الأمية في الحضر عن الريف، فقد بلغت نسبة الأمية بين الذكور في الحضر ١٦,١٪ مقابل ٢٧,٤٪ في الريف في حين بلغت نسبة الأميات في الحضر ٢٥٪ مقابل ٤٧,٢٪ للإناث في الريف لبيانات تعداد ٢٠٠٦. ويلاحظ من الجدول إن نسبة الأمية في مصر لتعداد ٢٠٠٦ قد انخفضت عنها في التعداد السابق ١٩٩٦ حيث بلغت النسبة ١٦٪، ٢٥٪ لذكور وإناث الحضر مقابل ٢٠٪، ٣٤٪ لعام ١٩٩٦ كذلك بلغت نسبة الأمية ٢٨٪، ٤٧٪ لذكور وإناث الريف مقابل ٣٦٪، ٦٣٪ لعام ١٩٩٦.

جدول رقم (٢) التوزيع النسبي للأمية بين المصريين ١٠ سنوات فأكثر حسب النوع ومحل الإقامة لاجمالي الجمهورية لبيانات تعداد ١٩٩٦، ٢٠٠٦. %

نسبة الأمية		البيان محل الإقامة
تعداد ٢٠٠٦	تعداد ١٩٩٦	
		حضر
١٦,٠٩	١٩,٨٠	ذكور
٢٤,٩٨	٣٣,٧٩	إناث
٢٠,٤٥	٢٦,٦٢	جملة
		ريف
٢٧,٣٨	٣٦,٣٩	ذكور
٤٧,١٥	٦٣,٢٢	إناث
٣٧,٠٥	٤٩,٥٥	جملة
		جملة الجمهورية
٢٢,٤٠	٢٨,٩٩	ذكور
٣٧,٣٤	٥٠,١٨	إناث
٢٩,٧١	٣٩,٣٦	جملة

شكل (١) نسبة الأمية حسب النوع ومحل الإقامة لبيانات تعدادى ١٩٩٦ ، ٢٠٠٦

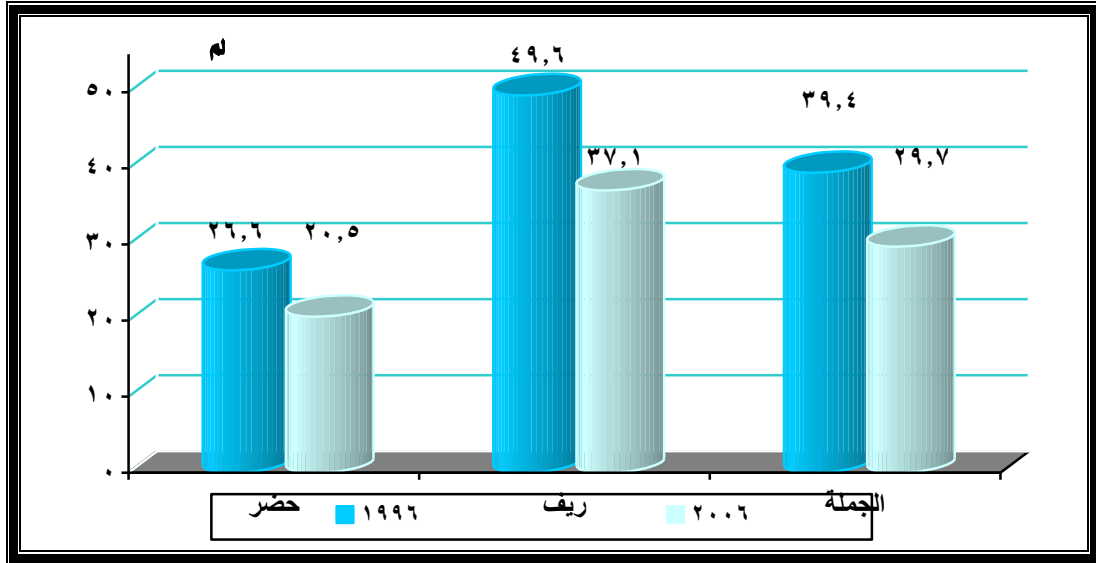

١- نسبة الأمية للسكان المصريين ١٠ سنوات فأكثر حسب النوع والمحافظة

أما عن دراسة التحسن في نسبة الأمية على مستوى المحافظة سواء بالحضر أو الريف أو جملة المحافظة وسواء أكان ذلك للذكور أو للإناث فيوضح الجدول (٣) ، (٤) نسب الأمية على مستوى المحافظة لكل من حضر وريف المحافظة وأيضا لكلا النوعين ذكور وإناث ونلاحظ من الجدول الآتى:

ارتفع نسبة الأمية بين الإناث عن الذكور سواء أكان ذلك بالحضر أو بالريف ولكل محافظات وذلك لبيانات تعدادى ١٩٩٦ ، ٢٠٠٦ .

ارتفع نسب الأمية في الريف عن الحضر ولكل المحافظات دون أدنى استثناء وذلك بالنسبة لبيانات تعدادى ١٩٩٦ ، ٢٠٠٦ .

انخفاض نسب الأمية في بيانات تعداد ٢٠٠٦ سواء للذكور أو للإناث في المحافظات الحضرية عن محافظات الوجه البحرى الوجه القبلى. ولكن مما هو جدير بالذكر أننا نجد انخفاض نسبة الأمية بين الذكور في حضر قنا إلى حوالى ١٥٪ بينما هي في كل محافظات الوجه القبلى أعلى منها ما عدا أسوان ١٣٪ حيث تنخفض نسبة الأمية بها نظرا لأهمية التعليم بين السكان لتعاملهم مع السياح بصفة مستمرة.

أما عن نسب الأمية في الوجه البحرى فقد بلغت أقصاها في محافظة كفر الشيخ (١٩٪ للذكور و٣٠٪ للإناث في الحضر) مقابل (٢٨٪ للذكور و٤٧٪ للإناث في الريف) لنفس المحافظة لبيانات تعداد ٢٠٠٦ ، وبالرغم من ذلك فقد إنخفضت نسبة الأمية بهذه المحافظة عن بيانات تعداد ١٩٩٦ حيث كانت نسبة الأمية (٢٦٪ للذكور، ٤٢٪ للإناث) في الحضر مقابل (٣٩,٥٪ للذكور، ٦٤٪ للإناث) في الريف.

أيضاً هناك تذبذب كبير بين نسب الأمية في محافظات الحدود فهي في قمته في محافظة مطروح (٢٠٪ للذكور و٤١٪ للإناث في الحضر) و(٣٠٪ للذكور و٦٨٪ للإناث في الريف) لبيانات ٢٠٠٦ ونجد أن هذه النسبة أيضاً قد إنخفضت عن بيانات ١٩٩٦ حيث بلغت نسبة الأمية ٢٢٪ للذكور، ٥١٪ للإناث في الحضر / مقابل ٤٧٪ للذكور، ٧٦٪ للإناث في الريف بينما تنخفض بشدة في جنوب سيناء سواء للذكور أو للإناث في الحضر وللذكور فقط في ريف المحافظة وذلك في تعداد ٢٠٠٦. أما في تعداد ١٩٩٦ فنسبة الأمية تنخفض لكل من الذكور والانات في الحضر بينما ترتفع لكل منهما في الريف وايضا في محافظة الوادي الجديد سواء كان ذلك لبيانات تعداد ١٩٩٦ ، ٢٠٠٦ وربما يرجع ذلك إلي قلة سكان محافظات الحدود حيث لا يشكل سكان الحدود أكثر من ١٪ من اجمالي سكان الجمهورية.

وتشير بيانات الجدول أيضاً إلى إن محافظة الفيوم تحتل المركز الأول ارتفاع في نسبة الأمية من بين محافظات الوجه القبلي حيث بلغت نسبة الأمية (٢٥٪ للذكور، ٣٤٪ للإناث في الحضر) مقابل (٣٥٪ للذكور، ٥٥٪ للإناث في الريف) وذلك لبيانات تعداد ٢٠٠٦ أما عن نسب الأمية لنفس المحافظة لبيانات ١٩٩٦ فنجد أنها بلغت (٣١٪ للذكور، ٤٥٪ للإناث في الحضر) مقابل (٤٩٪ للذكور، ٧٧٪ للإناث في الريف) لبيانات تعداد ١٩٩٦.

جدول رقم (٣) نسبة الأمية لسكان المصريين ١٠ سنوات فأكثر
حسب النوع ومحل الإقامة في محافظات الجمهورية لتعداد ٢٠٠٦

المحافظة	حضر			ريف		
	ذكور	إناث	جملة	ذكور	إناث	جملة
القاهرة	١٥,٤	٢٣,٢	١٩,٣	-	-	-
الإسكندرية	١٥,٥	٢٣,٣	١٩,٣	٢٩,٠	٥٥,٢	٤١,٤
بورسعيد	١٣,٤	١٩,٦	١٦,٤	-	-	-
السويس	١٢,٧	٢١,٧	١٧,٢	-	-	-
دمياط	١٧,٠	١٨,١	١٧,٥	٢٣,٣	٢٨,١	٢٥,٦
الدقهلية	١٨,٠	٢٤,١	٢١,١	٢٣,٨	٣٧,٧	٣٠,٧
الشرقية	١٥,٦	٢٤,٩	٢٠,١	٢٨,٠	٤٤,١	٣٥,٨
القليوبية	١٨,١	٢٧,٨	٢٢,٨	٢٣,١	٤٠,٢	٣١,٤
كفر الشيخ	١٩,٢	٣٠,١	٢٤,٧	٢٨,١	٤٦,٦	٣٧,٢
الغربية	١٣,٤	٢٢,١	١٧,٨	٢٠,٤	٢٨,٧	٢٩,٤
المنوفية	١٥,١	٢٤,٢	١٩,٦	٢٠,٥	٢٩,٢	٢٩,٥
البحيرة	١٨,٠	٢٧,٧	٢٢,٨	٣٠,٤	٥٠,٢	٤٠,٠
الإسماعيلية	١١,٠	٢٠,١	١٥,٦	٢١,٧	٣٧,٠	٢٩,٢
الجيزة	١٦,١	٢٥,٠	٢٠,٤	٢٨,٦	٤٧,٢	٣٧,٥
بني سويف	٢٠,٦	٣٣,١	٢٦,٨	٣٢,٠	٥٨,٣	٤٤,٩
الفيوم	٢٤,٩	٣٤,١	٢٩,٤	٣٤,٥	٥٥,٠	٤٤,٤
المنيا	١٧,٩	٢٩,٢	٢٣,٥	٣٣,١	٥٨,٩	٤٥,٧
أسيوط	١٨,٧	٢٩,٦	٢٤,١	٣٣,٦	٥٦,٤	٤٤,٨
سوهاج	٢٠,٨	٣٢,٦	٢٦,٦	٢٩,٠	٥٤,٨	٤١,٩
قنا	١٤,٨	٢٨,٦	٢١,٦	٢٦,٧	٥٠,٢	٣٨,٥
أسوان	١٣,١	٢٤,٦	١٨,٨	١٧,٨	٣٤,٤	٢٦,٢
الأقصر	١٥,٧	٢٧,٩	٢١,٧	٢٥,١	٤٣,٤	٣٤,١
البحر الأحمر	٨,٣	١٨,٣	١١,٩	٤٠,٢	٥٧,٨	٤٨,٠
الوادي الجديد	٧,٧	١٦,٧	١٢,٠	١٦,٦	٣١,٦	٢٣,٩
مطروح	١٩,٨	٤١,٠	٢٩,٦	٣٠,٤	٦٧,٦	٤٨,٥
شمال سيناء	١٠,٥	٢٢,٦	١٦,٢	٢٢,٨	٥١,٦	٣٧,٠
جنوب سيناء	٤,٧	١٢,٠	٦,٦	١٤,٣	٤٧,٢	٢٢,٨
إجمالي الجمهورية	١٦,١	٢٥,٠	٢٠,٥	٢٧,٤	٤٧,٢	٢٧,١

شكل (٢) نسبة الأمية حسب النوع ومحل الإقامة في محافظات الجمهورية ٢٠٠٦ - حضر

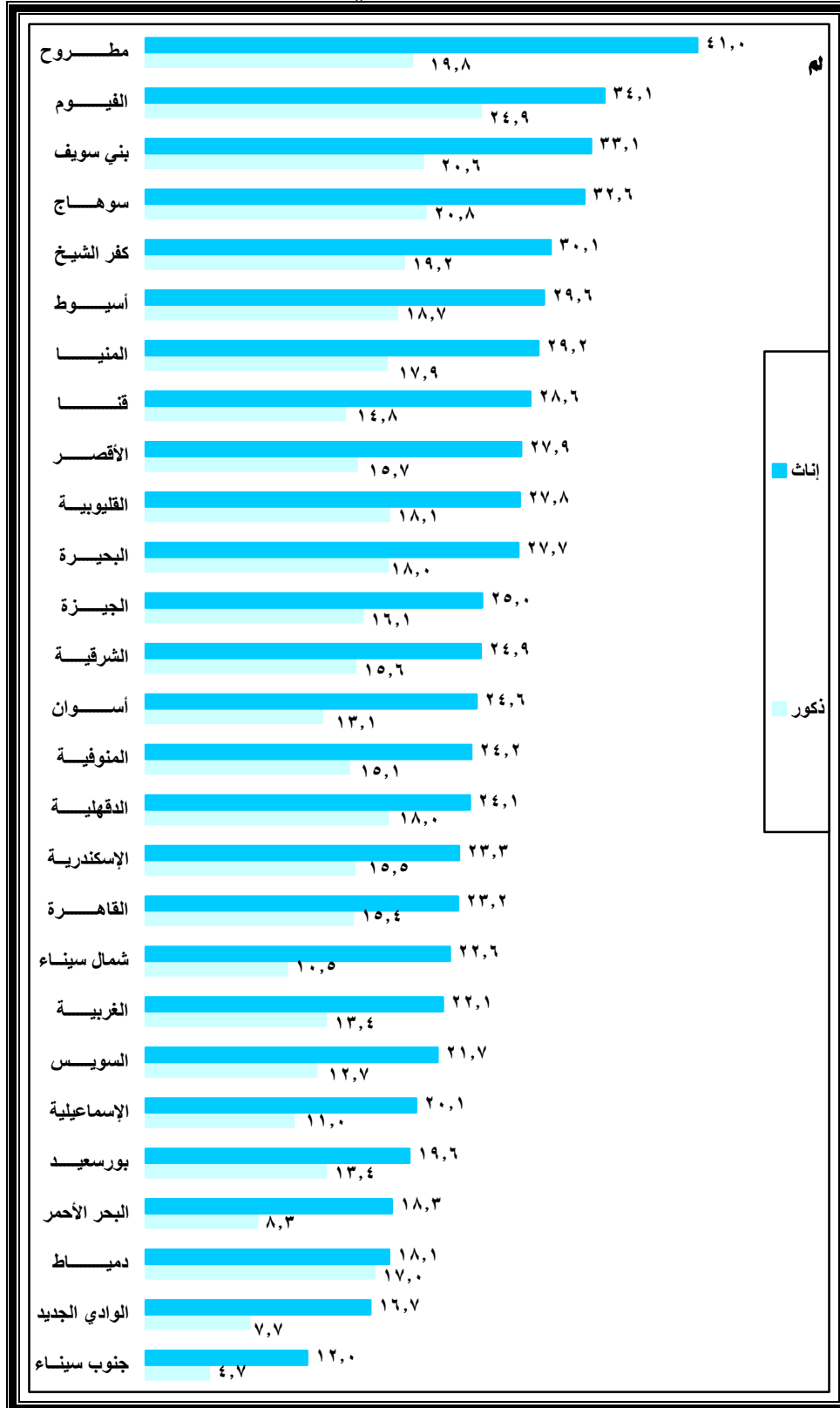

شكل (٣) نسبة الأمية حسب النوع ومحل الإقامة في محافظات الجمهورية ٢٠٠٦ - ريف

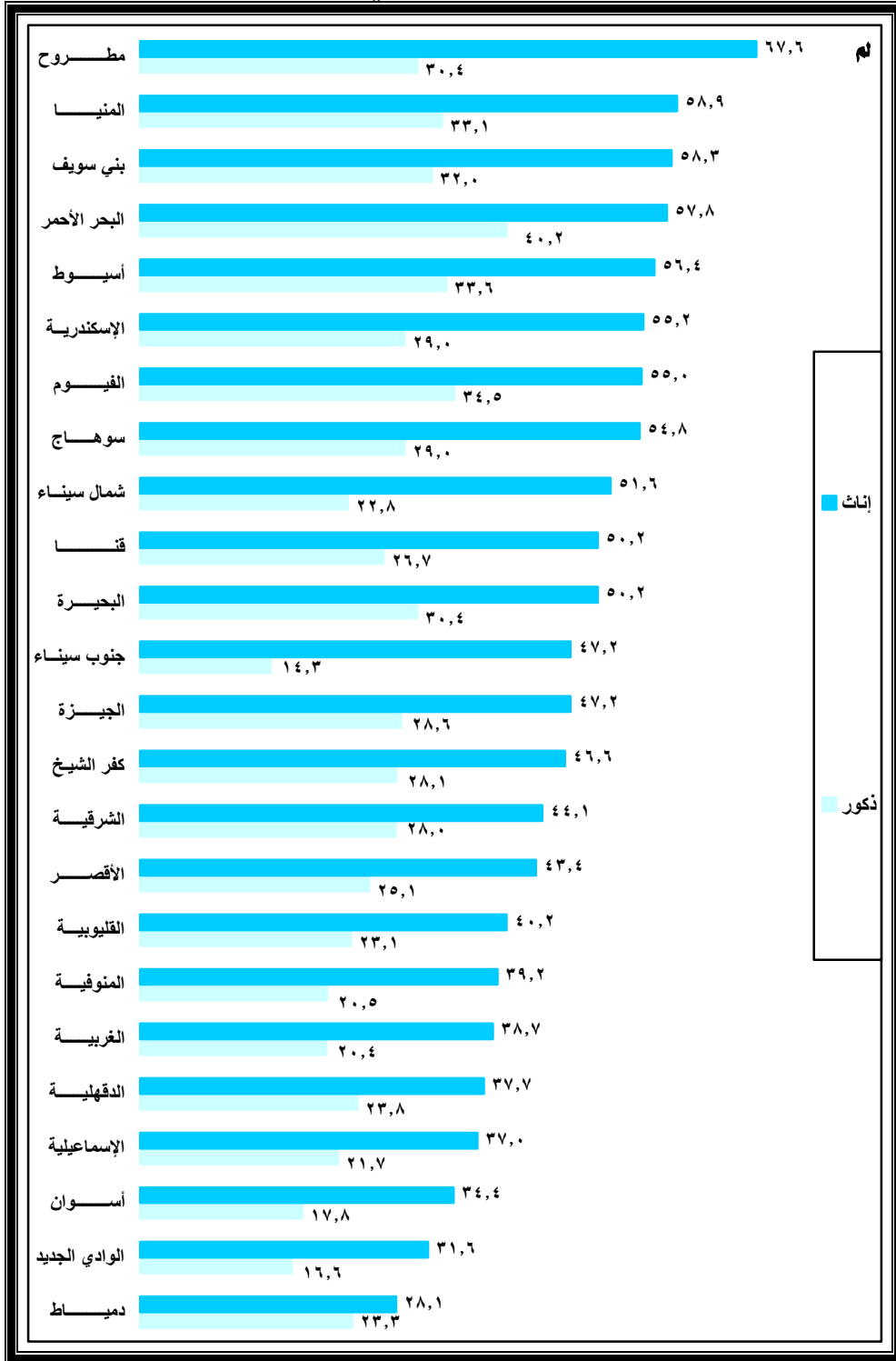

شكل (٤) نسبة الأمية حسب النوع ومحل الإقامة في محافظات الجمهورية ١٩٩٦ - حضر

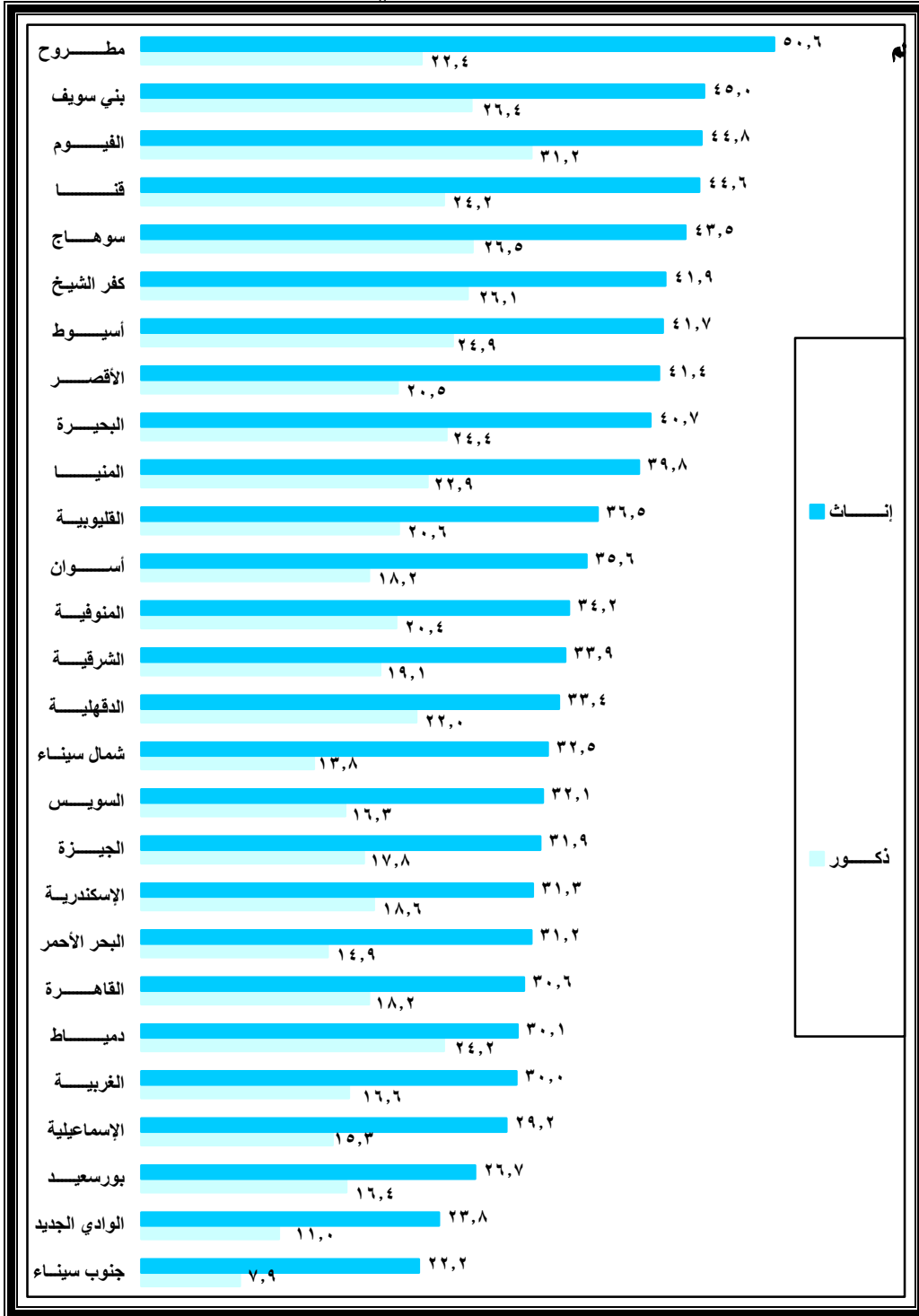

شكل (٥) نسبة الأمية حسب النوع ومحل الإقامة في محافظات الجمهورية ١٩٩٦ - ريف

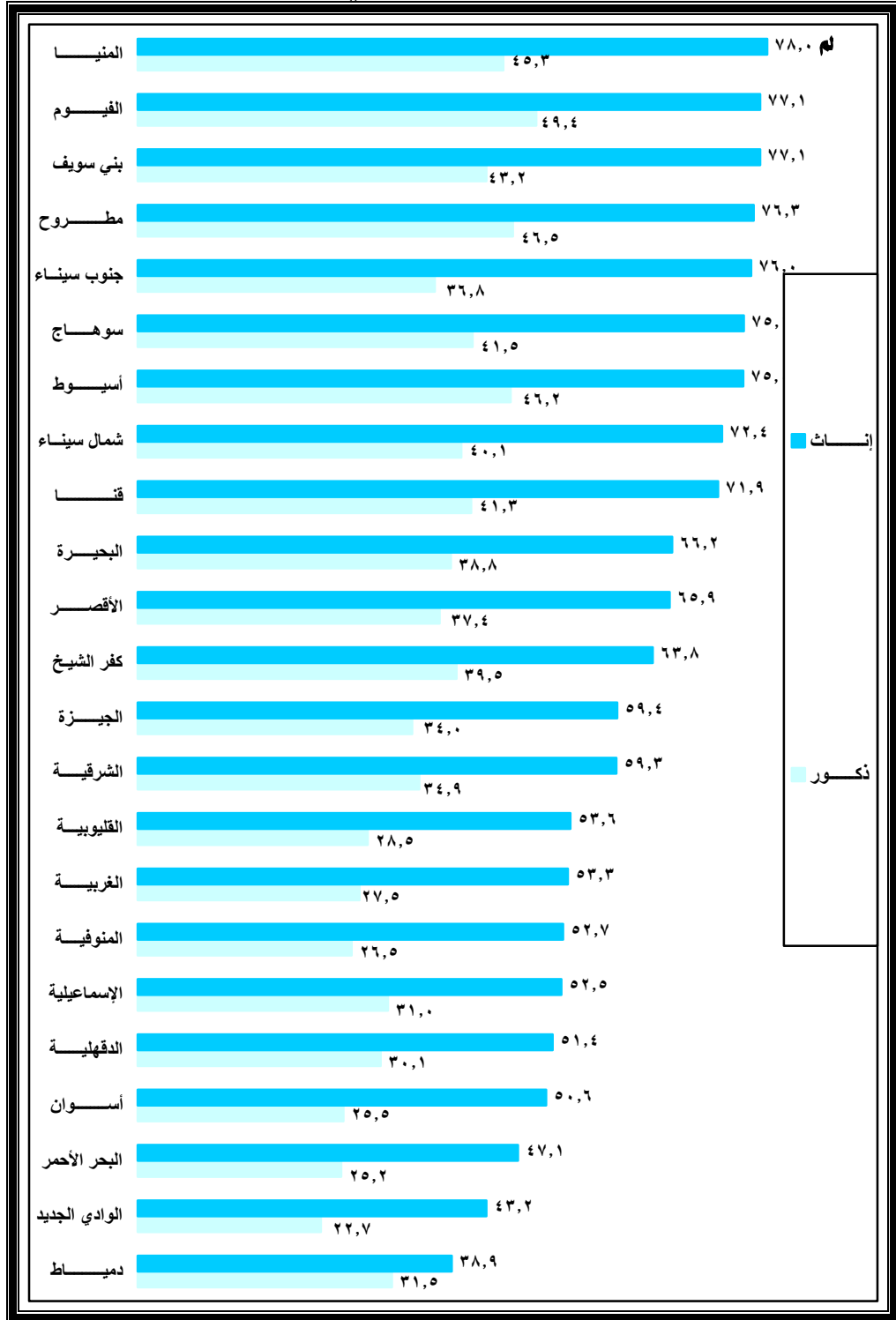

جدول رقم (٤) نسبة الأمية للسكان المصريين ١٠ سنوات فأكثر حسب النوع ومحل الإقامة
في محافظات الجمهورية ١٩٩٦ %

ر			ح			محل الإقامة محافظة
جملة	إناث	ذكور	جملة	إناث	ذكور	
-	-	-	٢٤,٢	٣٠,٦	١٨,٢	القاهرة
-	-	-	٢٤,٨	٣١,٣	١٨,٦	الإسكندرية
-	-	-	٢١,٤	٢٦,٧	١٦,٤	بورسعيد
-	-	-	٢٤,٠	٣٢,١	١٦,٣	السويس
٣٥,١	٣٨,٩	٣١,٥	٢٧,١	٣٠,١	٢٤,٢	دمياط
٤٠,٥	٥١,٤	٣٠,١	٢٧,٦	٣٣,٤	٢٢,٠	الدقهلية
٤٦,٧	٥٩,٣	٣٤,٩	٢٦,٣	٣٣,٩	١٩,١	الشرقية
٤٠,٦	٥٣,٦	٢٨,٥	٢٨,٣	٣٦,٥	٢٠,٦	القليوبية
٥١,٦	٦٣,٨	٣٩,٥	٣٤,٠	٤١,٩	٢٦,١	كفر الشيخ
٤٠,٣	٥٣,٣	٢٧,٥	٢٣,٢	٣٠,٠	١٦,٦	الغربية
٣٩,٢	٥٢,٧	٢٦,٥	٢٧,١	٣٤,٢	٢٠,٤	المنوفية
٥٢,٣	٦٦,٢	٣٨,٨	٣٢,٤	٤٠,٧	٢٤,٤	البحيرة
٤١,٥	٥٢,٥	٣١,٠	٢٢,١	٢٩,٢	١٥,٣	الإسماعيلية
٤٦,١	٥٩,٤	٣٤,٠	٢٤,٧	٣١,٩	١٧,٨	الجيزة
٥٩,٩	٧٧,١	٤٣,٢	٣٥,٦	٤٥,٠	٢٦,٤	بني سويف
٦٢,٧	٧٧,١	٤٩,٤	٣٧,٧	٤٤,٨	٣١,٢	الفيوم
٦١,٥	٧٨,٠	٤٥,٣	٣١,٢	٣٩,٨	٢٢,٩	المنيا
٦٠,٥	٧٥,٠	٤٦,٢	٣٣,٠	٤١,٧	٢٤,٩	أسيوط
٥٨,١	٧٥,١	٤١,٥	٣٤,٨	٤٣,٥	٢٦,٥	سوهاج
٥٦,٨	٧١,٩	٤١,٣	٣٤,٢	٤٤,٦	٢٤,٢	قنا
٣٨,٢	٥٠,٦	٢٥,٥	٢٦,٨	٣٥,٦	١٨,٢	أسوان
٥١,٤	٦٥,٩	٣٧,٤	٣٠,٦	٤١,٤	٢٠,٥	الأقصر
٣٢,٩	٤٧,١	٢٥,٢	٢١,٨	٣١,٢	١٤,٩	البحر الأحمر
٣٢,٩	٤٣,٢	٢٢,٧	١٧,٠	٢٣,٨	١١,٠	الوادي الجديد
٦٠,٥	٧٦,٣	٤٦,٥	٣٥,٧	٥٠,٦	٢٢,٤	مطروح
٥٦,٠	٧٢,٤	٤٠,١	٢٢,٦	٣٢,٥	١٣,٨	شمال سيناء
٥٣,١	٧٦,٠	٣٦,٨	١٢,٠	٢٢,٢	٧,٩	جنوب سيناء
٤٩,٦	٦٣,٢	٣٦,٤	٢٦,٦	٣٣,٨	١٩,٨	اجمالي الجمهورية

٢- انخفاض نسب الأمية بين صغار السن بالمقارنة بالفئات العمرية الكبيرة

وبالنظر إلى جدول (٥ ، ٦) الذى يحدد نسبة الأمية حسب السن الحالى لبيانات تعدادى ٢٠٠٦ ، ١٩٩٦ فقد لوحظ انخفاض نسبة الأمية بين السكان ١٠- ١٩ سنة سواء للذكور من (٣,١٥٪) إلى (٦,٧٪) أو للإناث من (٦,٢٤٪) إلى (١٠٪) بالمقارنة بنسب الأمية للذكور والإناث فى الأعمار المتقدمة فهى تصل إلى (٤٥,٧٪) إنخفضت إلى (٤١٪) للذكور فى العمر (٥٠- ٥٩ سنة) وإلى (٨٠,١٪) إنخفضت إلى (٧٠٪) للإناث فى نفس الفئة العمرية بل وترتفع أكثر لتصل إلى (٦٨٪) إنخفضت إلى (٦٦٪) للذكور فى الأعمار (٧٠- ٧٩) سنة وكذلك للإناث لتصل إلى (٩٢,٣٪) إنخفضت إلى (٨٨٪) فى نفس الفئة العمرية (٧٠- ٧٩) سنة. وهذا يرجع إلى اهتمام الوالدين فى السنوات الأخيرة بضرورة تعليم أولادهم سواء أكانوا ذكور أو إناث ؛ ومع ذلك فإنه حتى بالنسبة للأعمار الصغيرة والتي تتراوح أعمارهم ١٠-١٩ سنة فإن نسبة الأمية بين الإناث (١٠٪) تزيد عن نسبة الأمية بين الذكور (حوالى ٣٪). لبيانات تعداد ٢٠٠٦ وهذا يرجع إلى ان بعض الأسر وخاصة التي تعيش فى ظروف اقتصادية صعبة تفضل تعليم الذكور عن الإناث.

جدول رقم (٥) نسبة الأمية لسكان المصريين ١٠ سنوات فأكثر حسب

فئات السن ومحل الإقامة لبيانات تعداد ٢٠٠٦ %

جملة		ريف		حضر		محل الإقامة فئات السن
إناث	ذكور	إناث	ذكور	إناث	ذكور	
١٠,٠	٦,٧	١٣,٤٤	٨,٠	٤,٧	٤,٨	-١٠
٢٦,٨	١٦,٧	٣٦,٨٤	٢٠,٧٤	١٤,٣	١١,٦	-٢٠
٤٣,٥	٢٣,٨	٥٨,٤٤	٣٠,٠٤	٢٥,٢	١٦,٣	-٣٠
٥٨,٧	٣١,٨	٧٧,٧٤	٤١,٤٤	٣٧,٧	٢١,١	-٤٠
٧٠,٣	٤٠,٦	٨٩,٣	٥٤,٢٤	٥١,٠	٢٧,٠	-٥٠
٧٩,٨	٥١,٤	٩٤,٨٤	٦٩,٠٤	٦٢,٩	٣٤,٨	-٦٠
٨٨,٠	٦٥,٥	٩٦,٩	٨٠,٠٤	٧٦,٢	٤٨,٩	+٧٠
٣٧,٣٤	٢٢,٤٠٤	٤٧,٢٤	٢٧,٤	٢٥,٠	١٦,١	اجمالية لجمهورية

جدول رقم (٦) نسبة الأمية للسكان المصريين ١٠ سنوات فأكثر حسب فئات السن ومحل الإقامة لبيانات تعداد ١٩٩٦ %

جملة		ريف		حضر		محل الإقامة فئات السن
إناث	ذكور	إناث	ذكور	إناث	ذكور	
٢٤,٦	١٥,٣	٣٤,٢	١٨,٧	١١,١	١٠,٤	-١٠
٤٤,١	٢٤,٧	٥٩,٦	٣١,٥	٢٤,٧	١٦,٢	-٢٠
٥٩,٨	٣٢,٢	٧٨,١	٤١,٧	٣٨,٨	٢١,٠	-٣٠
٧٠,٨	٣٨,٣	٨٩,٢	٥١,٦	٥٠,٩	٢٤,٧	-٤٠
٨٠,١	٤٥,٧	٩٤,٥	٦٢,٢	٦٣,٢	٢٨,٧	-٥٠
٨٦,٨	٥٧,٨	٩٦,٨	٧٣,٥	٧٤,٠	٤٠,٨	-٦٠
٩٢,٣	٦٨,٠	٩٨,٣	٨٠,٠	٨٣,٧	٥٣,٢	+٧٠
٥٠,٢	٢٩,٠	٦٣,٢	٣٦,٤	٣٣,٨	١٩,٨	اجمالي الجمهورية

شكل (٦) نسبة الأمية للسكان المصريين ١٠ سنوات فأكثر حسب فئات السن ومحل الإقامة لبيانات تعدادي ١٩٩٦، ٢٠٠٦ - إناث

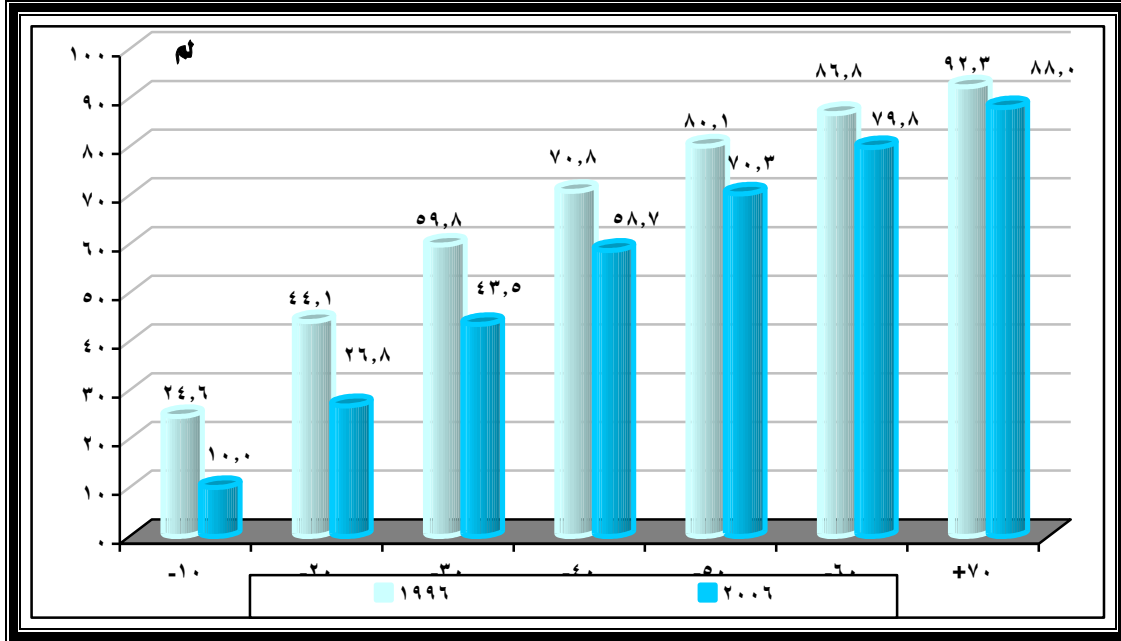

ثالثاً: تناقص الأمية والتحسين في الأوضاع التعليمية على مستوى الجمهورية

بالنظر إلى بيانات جدول (٨:٧) يلاحظ إن نسبة السكان ١٠ سنوات فأكثر الحاصلين على شهادات متوسطة أو فوق متوسطة أو جامعية قد زادت فى عام ٢٠٠٦ بالمقارنة بعام ١٩٩٦ لكل من الذكور أو للإناث وكذلك على مستوى كل محافظة وفى المحافظات الحضرية بالمقارنة بمحافظات الوجه البحرى والتبلى.

وبالنظر إلى اجمالي الجمهورية وجد أن نسبة الحاصلين على شهادة أقل من المتوسطة قد زاد من حوالى ١٧,٧٪ فى عام ١٩٩٦ إلى حوالى ٢٠,٤٪ فى عام ٢٠٠٦ ونسبة الحاصلين على شهادة متوسطة أو فوق متوسطة قد زاد من ١٨,٦٪ فى عام ١٩٩٦ إلى ٢٨,٣٪ فى عام ٢٠٠٦ وكذلك نسبة الحاصلين على شهادة جامعية فأكثر قد زاد من ٥,٧٪ إلى ٩,٦٪ بين تعدادى ١٩٩٦ و ٢٠٠٦ .

وعلى العكس انخفضت نسبة السكان الذين يستطيعون القراءة والكتابة فقط بين تعدادى ١٩٩٦ و ٢٠٠٦ وهو ما يتمشى أيضا مع التناقص فى نسب الأمية بين التعدادين – أى أن هناك تحسن فى نسب الحاصلين على شهادات دراسية مقابل التناقص سواء فى نسبة الأمية أو نسبة من يعرفون القراءة والكتابة فقط ويرجع ذلك إلى زيادة اهتمام الدولة والأسر بتعليم أولادهم فى السنوات الأخيرة بالمقارنة بمدى اهتمامهم بالتعليم فى الماضى .

بالنظر إلى المحافظات المختلفة وعلى سبيل المثال لا الحصر زادت نسبة الحاصلين على شهادات متوسطة وفوق متوسطة فى محافظة القاهرة من ٢٤٪ فى عام ١٩٩٦ إلى ٣١٪ فى عام ٢٠٠٦ . كذلك زادت نسبة السكان الحاصلين على تعليم جامعى فأكثر فى محافظة القاهرة من ١٣,١٪ فى عام ١٩٩٦ إلى ٢٠,٤٪ فى عام ٢٠٠٦ .

أيضاً بمقارنة نسب الحاصلين على شهادة جامعية فأعلى فى عام ٢٠٠٦ بين الذكور والإناث من محافظة القاهرة أيضاً وجد أنها لا تتعدى ١٨,٤٪ للإناث فى حين أنها تصل إلى ٢٢,٣٪ بين الذكور .

اما بالنسبة للفروق النوعية بين الذكور والإناث فى الحصول على شهادات دراسية فى صعيد مصر بالمقارنة بالمحافظات الحضرية . فمثلاً بالنظر إلى بيانات محافظة سوهاج تبين أن نسبة الإناث الحاصلين على شهادة متوسطة أو فوق متوسطة فى عام ٢٠٠٦ لم تتعدى ١٦٪ من اجمالي الإناث ١٠ سنوات فأكثر فى حين أنها تصل إلى ٢٦,٧٪ من اجمالي الذكور فى نفس العمر وفى نفس المحافظة وينطبق ذلك تماما بالنسبة للذكور والإناث الحاصلين على شهادة جامعية فأكثر فهي لا تتعدى ٣٪ بين الإناث وترتفع إلى الضعف بين الذكور ٦,٥٪ . وذلك فى عام ٢٠٠٦ .

جدول رقم (٧) التوزيع النسبي لسكان المصريين ١٠ سنوات فأكثر حسب الحالة التعليمية والنوع والمحافظة
لتعداد ١٩٩٦ (حضر)

%

المحافظة	أمى			يقرأ ويكتب			مؤهل أقل من المتوسط			مؤهل متوسط/ فوق المتوسط			جامعى فأعلى		
	ذكور	إناث	جملة	ذكور	إناث	جملة	ذكور	إناث	جملة	ذكور	إناث	جملة	ذكور	إناث	جملة
القاهرة	١٨.٢	٣٠.٦	٢٤.٢	٢٠.٥	١٧.٣	١٨.٩	٢٠.١	١٨.٧	١٩.٤	٢٥.٥	٢٣.١	٢٤.٣	١٥.٧	١٠.٣	١٣.١
الاسكندرية	١٨.٦	٣١.٣	٢٤.٨	٢٩.٦	٢٣.٨	٢٦.٨	١٨.١	١٦.٥	١٧.٣	٢٢.٥	٢٠.٩	٢١.٧	١١.٣	٧.٥	٩.٤
بورسعيد	١٦.٤	٢٦.٧	٢١.٤	٢٢.٥	١٧.٩	٢٠.٣	٢٠.١	١٨.٨	١٩.٦	٢٩.٦	٢٩.٤	٢٩.٥	١١.٠	٧.٣	٩.٢
السويس	١٦.٣	٣٢.١	٢٤.٠	٢٤.٢	١٨.٤	٢١.٤	٢٣.٠	٢١.٣	٢٢.٢	٢٩.٠	٢٤.١	٢٦.٦	٧.٤	٤.٢	٥.٨
دمياط	٢٤.٢	٣٠.١	٢٧.١	٢٧.٥	٢١.١	٢٤.٤	١٨.٣	١٩.٨	١٩.٠	٢١.٧	٢٣.٦	٢٢.٦	٨.٣	٥.٥	٦.٩
الدقهلية	٢٢.٠	٣٣.٤	٢٧.٦	٢٣.٩	١٨.٢	٢١.١	١٨.٣	١٧.٧	١٨.٠	٢٣.٨	٢٣.٨	٢٣.٨	١٢.٠	٦.٨	٩.٥
الشرقية	١٩.١	٣٣.٩	٢٦.٣	٢٠.٦	١٥.٩	١٨.٣	٢١.٤	١٩.٢	٢٠.٣	٢٥.٣	٢٣.٦	٢٤.٥	١٣.٧	٧.٤	١٠.٦
القليوبية	٢٠.٦	٣٦.٥	٢٨.٣	٢٢.٩	١٦.٥	١٩.٨	٢٤.٤	٢١.٤	٢٢.٩	٢٤.٠	٢١.٣	٢٢.٧	٨.١	٤.٣	٦.٣
كفر الشيخ	٢٦.١	٤١.٩	٣٤.٠	١٧.٩	١١.٥	١٤.٧	٢١.٣	١٩.١	٢٠.٢	٢٤.٤	٢٢.٣	٢٢.٣	١٠.٣	٥.٢	٧.٨
الغربية	١٦.٦	٣٠.٠	٢٣.٢	٢١.٢	١٦.٦	١٨.٩	٢٢.٠	٢٠.١	٢١.٠	٢٦.٩	٢٥.٥	٢٦.٢	١٣.٤	٧.٩	١٠.٧
المنوفية	٢٠.٤	٣٤.٢	٢٧.١	١٨.٩	١٣.٦	١٦.٣	٢١.٩	١٩.٩	٢٠.٩	٢٧.٤	٢٥.٦	٢٦.٦	١١.٤	٦.٧	٩.٢
البحيرة	٢٤.٤	٤٠.٧	٣٢.٤	٢٥.٨	١٨.٢	٢٢.١	١٨.٤	١٦.٨	١٧.٦	٢٣.١	١٩.٩	٢١.٥	٨.٣	٤.٤	٦.٤
الاسماعيلية	١٥.٣	٢٩.٢	٢٢.١	٢٠.٠	١٥.٨	١٧.٩	٢٤.٣	٢١.٩	٢٣.١	٢٩.١	٢٦.٦	٢٧.٨	١١.٤	٦.٦	٩.٠
الجيزة	١٧.٨	٣١.٩	٢٤.٧	٢٠.٥	١٦.٧	١٨.٧	٢١.٥	٢٠.٠	٢٠.٨	٢٥.٢	٢١.٩	٢٢.٦	١٤.٩	٩.٥	١٢.٤
بنى سويف	٢٦.٤	٤٥.٠	٣٥.٦	١٧.٠	١١.١	١٤.١	٢٠.٦	١٧.٢	١٨.٩	٢٦.٧	٢١.٦	٢٤.٢	٩.٢	٥.٠	٧.٢
الفيوم	٣١.٢	٤٤.٨	٣٧.٧	١٦.٦	١١.٣	١٤.١	١٩.٠	١٦.٩	١٨.١	٢٥.٤	٢٢.١	٢٣.٨	٧.٨	٤.٩	٦.٤
المنيا	٢٢.٩	٣٩.٨	٣١.٢	١٧.٥	١٢.٨	١٥.٢	٢١.٣	١٨.٢	١٩.٨	٢٨.٠	٢٣.١	٢٥.٦	١٠.٣	٦.١	٨.٢
اسيوط	٢٤.٩	٤١.٧	٣٣.٠	١٦.٧	١٢.٩	١٤.٨	١٨.٧	١٦.٩	١٧.٨	٢٠.٥	٢٣.٠	٢٦.٩	٩.٢	٥.٥	٧.٥
سوهاج	٢٦.٥	٤٣.٥	٣٤.٨	١٨.٦	١٣.٢	١٥.٩	٢١.٠	١٨.٧	١٩.٩	٢٥.٣	٢٠.٠	٢٢.٧	٨.٧	٤.٦	٦.٧
قنا	٢٤.٢	٤٤.٦	٣٤.٢	٢٣.٨	١٨.٩	٢١.٤	١٧.٥	١٥.٩	١٦.٧	٢٧.٥	٢٣.١	٢٢.٥	٧.١	٣.٢	٥.٢
اسوان	١٨.٢	٣٥.٦	٢٦.٨	١٨.٨	١٥.٤	١٧.١	٢٤.٦	٢٣.٠	٢٣.٨	٣١.٤	٢٢.٢	٢٦.٩	٧.١	٣.٨	٥.٤
الأقصر	٢٠.٥	٤١.٤	٣٠.٦	٢٣.٧	١٨.٠	٢١.٠	٢١.٩	١٩.٤	٢٠.٧	٢٦.٧	١٧.٦	٢٢.٣	٧.٢	٣.٦	٥.٥
البحر الأحمر	١٤.٩	٣١.٢	٢١.٨	٢٥.٥	٢٣.٩	٢٤.٨	١٧.٢	٢٠.٥	١٨.٦	٣٣.٠	٢٠.٥	٢٧.٧	٩.٥	٤.٠	٧.١
الوادى الجديد	١١.٠	٢٣.٨	١٧.٠	١٣.١	١٠.٧	١٢.٠	٢٩.٩	٣٠.٣	٣٠.٠	٣٤.٣	٣١.٢	٣٢.٩	١١.٧	٤.١	٨.١
مطروح	٢٢.٤	٥٠.٦	٣٥.٧	٢٣.٢	١٩.٦	٢٦.٨	٢٣.٠	١٧.٩	٢٠.٦	٢٦.١	١٠.١	١٣.٣	٥.٣	١.٨	٣.٦
شمال سيناء	١٣.٨	٣٢.٥	٢٢.٦	٣٠.٥	٢٤.٦	٢٧.٧	١٥.٧	١٤.١	١٤.٩	٢٨.٩	٢٤.٣	٢٦.٨	١١.١	٤.٥	٨.٠
جنوب سيناء	٧.٩	٢٢.٢	١٢.٠	٢٠.٣	١٧.٠	١٩.٤	٢٣.١	١٤.٥	١٧.٠	٣٧.١	٢٧.٧	٣٤.٤	٢٠.٢	١٠.١	١٧.٣
إجمالي الجمهورية	١٩.٨	٣٣.٨	٢٦.٦	٢٢.١	١٧.٤	١٩.٨	٢٠.٤	١٨.٧	١٩.٥	٢٥.٥	٢٢.٦	٢٤.٠	١٢.٣	٧.٥	١٠.٠

جدول رقم (٨) التوزيع النسبي لسكان المصريين ١٠ سنوات فأكثر حسب الحالة التعليمية والنوع والمحافظة
لتعداد ١٩٩٦ (ريف)

المحافظة	أمى			يقرأ ويكتب			مؤهل أقل من المتوسط			مؤهل متوسط / فوق المتوسط			جامعى فأعلى		
	ذكور	إناث	جملة	ذكور	إناث	جملة	ذكور	إناث	جملة	ذكور	إناث	جملة	ذكور	إناث	جملة
دمياط	٣١,٥	٢٨,٩	٣٥,١	٣٢,٦	٢٢,٨	٢٧,٨	١٥,٩	١٧,٣	١٦,٦	١٦,٠	١٨,٤	١٧,٢	٤,٠	٢,٥	٣,٣
الدقهلية	٣٠,١	٥١,٤	٤٠,٥	٢٦,٧	١٥,٦	٢١,٢	١٨,٥	١٥,٦	١٧,١	٢٠,١	١٥,٩	١٨,٠	٤,٧	١,٦	٣,٢
الشرقية	٣٤,٩	٥٩,٣	٤٦,٧	٢٢,٨	١٢,٥	١٧,٨	٢٠,١	١٥,٢	١٧,٧	١٧,٧	١١,٨	١٤,٩	٤,٥	١,٣	٢,٩
القليوبية	٢٨,٥	٥٣,٦	٤٠,٦	٢٥,٧	١٤,٨	٢٠,٥	٢٠,٧	١٥,٧	١٨,٣	٢٠,٥	١٤,٣	١٧,٥	٤,٦	١,٦	٣,٢
كفر الشيخ	٣٩,٥	٦٣,٨	٥١,٦	١٨,٨	٨,٩	١٣,٩	٢٠,٧	١٥,٦	١٨,١	١٧,٦	١٠,٩	١٤,٢	٣,٥	٠,٨	٢,٢
الغربية	٢٧,٥	٥٣,٣	٤٠,٣	٢٣,٧	١٢,٤	١٨,١	٢٢,٨	١٧,٦	٢٠,٢	٢١,٣	١٥,١	١٨,٢	٤,٨	١,٦	٣,٢
المنوفية	٢٦,٥	٥٢,٧	٣٩,٢	٢٢,٩	١٢,٦	١٧,٩	٢٤,١	١٨,٢	٢١,٣	٢١,٦	١٥,٠	١٨,٤	٥,٠	١,٥	٣,٣
البحيرة	٣٨,٨	٦٦,٢	٥٢,٣	٢٤,١	١٢,٢	١٨,٢	١٦,٩	١١,٩	١٤,٥	١٧,٤	٩,١	١٣,٣	٢,٨	٠,٧	١,٨
الاسماعيلية	٣١,٠	٥٢,٥	٤١,٥	٢٦,٤	١٦,٦	٢١,٦	٢١,١	١٧,٤	١٩,٣	١٨,٦	١٢,٦	١٥,٧	٢,٩	٠,٩	١,٩
الجيزة	٣٤,٠	٥٩,٤	٤٦,١	٢٥,٧	١٥,٨	٢٠,٩	١٩,٩	١٤,٣	١٧,٢	١٦,٥	٩,١	١٣,٠	٤,٠	١,٥	٢,٨
بنى سويف	٤٣,٢	٧٧,١	٥٩,٩	١٩,٩	٧,٦	١٣,٨	١٨,٣	٨,٩	١٣,٧	١٦,٥	٦,١	١١,٤	٢,١	٠,٤	١,٣
الفيوم	٤٩,٤	٧٧,١	٦٢,٧	١٧,٩	٧,٩	١٣,١	١٦,٦	٨,٨	١٢,٨	١٤,٦	٥,٩	١٠,٤	١,٦	٠,٤	١,٠
المنيا	٤٥,٣	٧٨,٠	٦١,٥	١٩,٠	٨,٠	١٣,٦	١٧,٢	٨,٢	١٢,٨	١٦,٣	٥,٤	١٠,٩	٢,١	٠,٤	١,٣
اسيوط	٤٦,٢	٧٥,٠	٦٠,٥	١٩,١	٩,٦	١٤,٤	١٦,٨	٩,٣	١٣,١	١٥,٦	٥,٦	١٠,٧	٢,٢	٠,٤	١,٤
سوهاج	٤١,٥	٧٥,١	٥٨,١	٢٢,٤	١٠,٦	١٦,٥	١٧,٨	٩,٧	١٣,٨	١٥,٧	٤,٣	١٠,٠	٢,٦	٠,٤	١,٥
قنا	٤١,٣	٧١,٩	٥٦,٨	٢٤,٩	١٥,١	١٩,٩	١٤,٢	٨,٧	١١,٤	١٧,٣	٤,٠	١٠,٦	٢,٤	٠,٣	١,٣
اسوان	٢٥,٥	٥٠,٦	٣٨,٢	٢٦,١	٢٠,٣	٢٣,٢	٢٠,٥	١٧,٩	١٩,٢	٢٥,٣	١٠,٦	١٧,٨	٢,٦	٠,٧	١,٦
الأقصر	٣٧,٤	٦٥,٩	٥١,٤	٣٢,٩	٢٥,٠	٢٠,٥	١٧,٢	١٢,٣	١٤,٨	١٨,٤	٥,٦	١٢,١	٢,٠	٠,٣	١,٢
البحر الأحمر	٢٥,٢	٤٧,١	٣٢,٩	٢٣,٠	١٩,٨	٢١,٩	٩,٣	١٤,٨	١١,٢	٣١,٤	١٣,٧	٢٥,٢	١١,٢	٤,٧	٨,٩
الوادى الجديد	٢٢,٧	٤٣,٢	٣٢,٩	٢٤,٩	١٨,٠	٢١,٤	٢٣,١	٢٣,٣	٢٢,٧	٢٤,٧	١٥,٩	٢٠,٣	٤,٦	٠,٧	٢,٧
مطروح	٤٦,٥	٧٦,٣	٦٠,٥	٢٦,٢	١٠,٨	١٨,٩	١١,٩	٧,١	١١,٧	١١,٦	٤,٨	٨,٤	٣,٩	١,١	٢,٦
شمال سيناء	٤٠,١	٧٢,٤	٥٦,٠	٢٨,٦	١٤,٠	٢١,٤	١٤,٥	٨,٧	١١,٧	١٣,٨	٤,٦	٩,٣	٣,٠	٠,٣	١,٧
جنوب سيناء	٣٦,٨	٧٦,٠	٥٣,١	٣٠,٣	١١,٧	٢٢,٦	١٣,٥	٨,٠	١١,٢	١٤,٤	٣,٦	٩,٩	٥,٠	٠,٨	٣,٢
إجمالي الجمهورية	٣٦,٤	٦٣,٣	٤٩,٦	٢٣,١	١٢,٤	١٧,٩	١٨,٩	١٣,٢	١٦,١	١٨,٠	١٠,١	١٤,٢	٣,٥	١,٠	٢,٣

جدول رقم (٩) التوزيع النسبي للسكان المصريين ١٠ سنوات فأكثر حسب الحالة التعليمية والنوع والمحافظة
لتعداد ١٩٩٦ (جملة)

%

المحافظة	أمى			يقراً ويكتب			مؤهل أقل من المتوسط			مؤهل متوسط/ فوق المتوسط			جامعى فأعلى	
	ذكور	إناث	جملة	ذكور	إناث	جملة	ذكور	إناث	جملة	ذكور	إناث	جملة	ذكور	إناث
القاهرة	١٨,٢	٣٠,٦	٢٤,٢	٢٠,٥	١٧,٣	١٨,٩	٢٠,١	١٨,٧	١٩,٤	٢٥,٥	٢٣,١	٢٤,٣	١٥,٧	١٠,٣
الاسكندرية	١٨,٦	٣١,٣	٢٤,٨	٢٩,٦	٢٣,٨	٢٦,٨	١٨,١	١٦,٥	١٧,٣	٢٢,٥	٢٠,٩	٢١,٧	١١,٣	٧,٥
بورسعيد	١٦,٤	٢٦,٧	٢١,٤	٢٢,٥	١٧,٩	٢٠,٣	٢٠,٤	١٨,٨	١٩,٦	٢٩,٦	٢٩,٤	٢٩,٥	١١,٠	٧,٣
السويس	١٦,٣	٣٢,١	٢٤,٠	٢٤,٢	١٨,٤	٢١,٤	٢٣,٠	٢١,٣	٢٢,٢	٢٩,٠	٢٤,١	٢٦,٦	٧,٤	٤,٢
دمياط	٢٩,٤	٣٦,٤	٣٢,٩	٣١,١	٢٢,٤	٢٦,٨	١٦,٦	١٨,٠	١٧,٣	١٧,٦	١٩,٩	١٨,٧	٥,٣	٣,٣
الدقهلية	٢٧,٨	٤٦,٢	٣٦,٩	٢٥,٩	١٦,٣	٢١,٢	١٨,٤	١٦,٢	١٧,٣	٢١,٢	١٨,٢	١٩,٧	٦,٢	٣,١
الشرقية	٣١,٢	٥٣,٣	٤١,٩	٢٢,٣	١٣,٣	١٧,٩	٢٠,٤	١٦,١	١٨,٣	١٩,٥	١٤,٦	١٧,١	٦,٦	٢,٧
القليوبية	٢٥,٢	٤٦,٤	٣٥,٥	٢٤,٥	١٥,٥	٢٠,٢	٢٢,٢	١٨,١	٢٠,٢	٢٢,٠	١٧,٢	١٩,٧	٦,٠	٢,٧
كفر الشيخ	٣٦,٣	٥٨,٦	٤٧,٤	١٨,٦	٩,٥	١٤,١	٢٠,٨	١٦,٥	١٨,٦	١٩,٢	١٣,٦	١٦,٤	٥,١	١,٩
الغربية	٢٤,٠	٤٥,٩	٣٤,٨	٢٢,٩	١٣,٧	١٨,٣	٢٢,٥	١٨,٤	٢٠,٥	٢٣,١	١٨,٤	٢٠,٨	٧,٦	٣,٦
المنوفية	٢٥,٢	٤٨,٩	٣٦,٧	٢٢,١	١٢,٨	١٧,٦	٢٣,٧	١٨,٥	٢١,٢	٢٢,٨	١٧,٢	٢٠,٠	٦,٣	٢,٦
البحيرة	٣٥,٤	٦٠,٢	٤٧,٦	٢٤,٥	١٣,٦	١٩,١	١٧,٣	١٣,٠	١٥,٢	١٨,٧	١١,٦	١٥,٢	٤,١	١,٦
الاسماعيلية	٢٢,٠	٤٠,٥	٣١,٦	٢٣,٢	١٦,١	١٩,٧	٢٢,٧	١٩,٨	٢١,٣	٢٣,٩	١٩,٨	٢١,٩	٧,٢	٣,٨
الجيزة	٢٥,٠	٤٣,٩	٣٤,١	٢٢,٨	١٦,٣	١٩,٧	٢٠,٨	١٧,٥	١٩,٢	٢١,٤	١٦,٣	١٨,٩	١٠,١	٦,٠
بنى سويف	٣٩,٠	٦٩,١	٥٣,٨	١٩,٢	٨,٤	١٣,٩	١٨,٩	١١,٠	١٥,٠	١٩,٠	١٠,٠	١٤,٦	٣,٩	١,٥
الفيوم	٤٥,٠	٦٩,٤	٥٦,٧	١٧,٦	٨,٧	١٣,٣	١٧,٢	١٠,٨	١٤,١	١٧,٢	٩,٨	١٣,٦	٣,١	١,٤
المنيا	٤٠,٦	٧٠,١	٥٥,٢	١٨,٧	٩,٠	١٣,٩	١٨,١	١٠,٣	١٤,٢	١٨,٨	٩,١	١٤,٠	٣,٨	١,٦
اسيوط	٣٩,٩	٦٥,٦	٥٢,٥	١٨,٤	١٠,٥	١٤,٥	١٧,٤	١١,٥	١٤,٥	٢٠,٠	١٠,٦	١٥,٤	٤,٣	١,٩
سوهاج	٣٨,١	٦٨,٠	٥٢,٨	٢١,٥	١١,٢	١٦,٤	١٨,٦	١١,٧	١٥,٢	١٧,٩	٧,٨	١٢,٩	٤,٠	١,٤
قنا	٣٧,٤	٦٥,٩	٥١,٨	٢٤,٦	١٥,٩	٢٠,٢	١٤,٩	١٠,٣	١٢,٦	١٩,٦	٧,٠	١٣,٣	٣,٤	١,٠
اسوان	٢٢,٢	٤٤,٢	٣٣,٣	٢٢,٩	١٨,٢	٢٠,٥	٢٢,٣	٢٠,١	٢١,٢	٢٨,٠	١٥,٦	٢١,٨	٤,٦	٢,٠
الأقصر	٢٩,٤	٥٤,٥	٤١,٦	٢٤,٤	١٦,٩	٢٠,٧	١٩,٥	١٥,٦	١٧,٦	٢٢,٣	١١,٢	١٦,٩	٤,٥	١,٩
البحر الأحمر	١٧,٥	٣٤,٤	٢٤,٤	٢٤,٩	٢٣,١	٢٤,١	١٥,١	١٩,٤	١٦,٩	٣٢,٦	١٩,١	٢٧,١	٩,٩	٤,١
الوادى الجديد	١٦,٨	٣٤,٠	٢٥,١	١٩,٠	١٤,٥	١٦,٨	٢٦,٥	٢٦,١	٢٦,٣	٢٩,٥	٢٣,٢	٢٦,٥	٨,٢	٢,٣
مطروح	٣٢,٨	٦٢,٧	٤٦,٤	٣٠,٢	١٥,٨	٢٣,٤	١٨,٢	١٣,٢	١٥,٩	١٤,١	٧,٨	١١,١	٤,٧	١,٥
شمال سيناء	٢٤,٠	٤٨,٧	٣٥,٨	٢٩,٨	٢٠,٣	٢٥,٢	١٥,٢	١١,٩	١٣,٦	٢٣,١	١٦,٣	١٩,٨	٨,٠	٢,٨
جنوب سيناء	١٩,٥	٥١,٣	٣٠,٤	٢٤,٣	١٤,١	٢٠,٨	١٤,١	١٤,٩	١٤,٤	٢٨,٠	١٤,٦	٢٣,٤	١٤,١	٥,٠
إجمالي الجمهورية	٢٩,٠	٥٠,٢	٣٩,٤	٢٢,٧	١٤,٦	١٨,٧	١٩,٦	١٥,٧	١٧,٧	٢١,٤	١٥,٦	١٨,٦	٧,٤	٣,٩

جدول رقم (١٠) التوزيع النسبي لسكان المصريين ١٠ سنوات فأكثر حسب الحالة التعليمية والنوع والمحافظة
لتعداد ٢٠٠٦ (حضر)

%

المحافظة	أمى			يقرأ ويكتب			مؤهل أقل من المتوسط			مؤهل متوسط/ فوق المتوسط			جامعى فأعلى		
	ذكور	إناث	جملة	ذكور	إناث	جملة	ذكور	إناث	جملة	ذكور	إناث	جملة	ذكور	إناث	جملة
القاهرة	١٥,٤	٢٣,٢	١٩,٣	٩,٣	٨,٧	٩,٠	٢١,٠	١٩,٦	٢٠,٣	٣٢,٠	٣٠,١	٣١,٠	٢٢,٣	١٨,٤	٢٠,٤
الاسكندرية	١٥,٥	٢٣,٣	١٩,٣	١١,٩	١٠,٦	١١,٢	٢٤,٠	٢٢,٣	٢٣,٢	٣٢,٣	٣٠,٦	٣١,٥	٢٢,٣	١٦,٣	١٤,٨
بورسعيد	١٣,٤	١٩,٦	١٦,٤	١١,١	١٠,٢	١٠,٧	٢٠,٢	١٨,١	١٩,٢	٤٠,١	٣٨,٠	٣٩,٠	١٥,٢	١٤,١	١٤,٧
السويس	١٢,٧	٢١,٧	١٧,٢	١٢,٩	١٢,٢	١٢,٦	٢٣,٩	٢١,٦	٢٢,٨	٣٩,٥	٣٤,٨	٣٧,٢	١٠,٩	٩,٧	١٠,٣
دمياط	١٧,٠	١٨,١	١٧,٥	١٧,٦	١٣,٥	١٥,٦	٢٢,٤	٢٠,٢	٢١,٣	٢٩,٤	٢٤,٧	٢٢,٠	١٢,٦	١٢,٦	١٣,٦
الدقهلية	١٨,٠	٢٤,١	٢١,١	١٣,٤	١٠,٧	١٢,١	١٨,٩	١٦,٩	١٧,٩	٣٢,٥	٣٤,٨	٣٢,٦	١٧,٢	١٣,٥	١٥,٣
الشرقية	١٥,٦	٢٤,٩	٢٠,١	١٢,٠	١٠,٢	١١,٢	١٩,٥	١٧,٢	١٨,٤	٣٣,٧	٣٣,٠	٣٢,٤	١٩,٢	١٤,٧	١٧,٠
القليوبية	١٨,١	٢٧,٨	٢٢,٨	١١,٩	١٠,١	١١,٠	٢٣,٣	٢٠,١	٢١,٧	٣٤,٣	٣٢,٧	٣٣,٥	١٢,٥	٩,٣	١٠,٩
كفر الشيخ	١٩,٢	٣٠,١	٢٤,٧	١٣,٤	٩,٨	١١,٦	١٨,٠	١٥,١	١٦,٥	٣٤,٣	٣٣,٨	٣٤,٠	١٥,٢	١١,٣	١٣,٢
الغربية	١٣,٤	٢٢,١	١٧,٨	١٣,٣	١١,١	١٢,٢	١٩,٥	١٧,٣	١٨,٤	٣٤,٧	٣٤,٢	٣٤,٥	١٩,١	١٥,٣	١٧,٢
المنوفية	١٥,١	٢٤,٢	١٩,٦	١٢,٢	٩,٩	١١,١	١٩,٣	١٦,١	١٧,٧	٣٦,٥	٣٦,٢	٣٦,٣	١٧,٠	١٣,٦	١٥,٣
البحيرة	١٨,٠	٢٧,٧	٢٢,٨	١٣,٨	١١,٠	١٢,٤	٢٠,٧	١٨,٣	١٩,٦	٣٣,٥	٣٢,٧	٣٣,١	١٤,١	١٠,٢	١٢,٢
الاسماعيلية	١١,٠	٢٠,١	١٥,٦	١٢,٥	١١,٣	١١,٩	٢٢,٦	١٩,٢	٢٠,٩	٣٧,٥	٣٥,٩	٣٦,٧	١٦,٤	١٣,٥	١٤,٩
الجيزة	١٦,١	٢٥,٠	٢٠,٤	٩,٦	٨,٧	٩,١	٢١,٨	٢٠,٨	٢١,٣	٣٢,٩	٣٠,٢	٣١,٥	١٩,٧	١٥,٤	١٧,٦
بنى سويف	٢٠,٦	٣٣,١	٢٦,٨	١٢,٩	١٠,٨	١١,٩	١٩,٧	١٦,٤	١٨,١	٣٣,٤	٢٩,٧	٣١,٦	١٣,٤	١٠,١	١١,٧
الفيوم	٢٤,٩	٣٤,١	٢٩,٤	١١,٤	٩,٣	١٠,٤	١٨,١	١٥,٧	١٦,٩	٣٤,٤	٣١,٩	٣٣,٢	١١,٣	٩,١	١٠,٢
المنيا	١٧,٩	٢٩,٢	٢٣,٥	١٢,١	١٠,١	١١,١	١٩,٦	١٦,٨	١٨,٢	٣٥,٨	٣٢,٩	٣٤,٤	١٤,٧	١١,٠	١٢,٨
اسيوط	١٨,٧	٢٩,٦	٢٤,١	١١,٨	١٠,١	١١,٠	١٩,٣	١٧,٣	١٨,٣	٣٦,٣	٣٢,٢	٣٤,٣	١٣,٩	١٠,٨	١٢,٤
سوهاج	٢٠,٨	٣٢,٦	٢٦,٦	١٢,٩	١٠,٧	١١,٨	٢٠,٩	١٨,٣	١٩,٧	٣٣,٠	٢٩,٥	٣١,٣	١٢,٤	٨,٩	١٠,٧
قنا	١٤,٨	٢٨,٦	٢١,٦	١١,٥	١٠,٤	١١,٠	٢١,٩	٢١,١	٢١,٥	٣٩,٨	٣١,٩	٣٥,٩	١٢,١	٨,١	١٠,١
اسوان	١٣,١	٢٤,٦	١٨,٨	١٠,٩	١٠,٦	١٠,٨	٢١,٨	٢٢,٠	٢١,٩	٤٢,٩	٣٤,٣	٣٨,٧	١١,٢	٨,٥	٩,٩
الأقصر	١٥,٧	٢٧,٩	٢١,٧	١٠,٠	٨,٨	٩,٤	٢٣,٢	٢٣,٤	٢٣,٣	٣٩,٥	٣٢,٤	٣٦,١	١١,٦	٧,٥	٩,٦
البحر الأحمر	٨,٣	١٨,٣	١١,٩	٦,٩	٩,٤	٧,٨	١٧,٥	٢٨,١	٢١,٣	٥٠,٦	٣٤,١	٤٤,٧	١٦,٧	١٠,١	١٤,٣
الوادى الجديد	٧,٧	١٦,٧	١٢,٠	٨,٦	٨,٢	٨,٤	٢٢,٨	٢١,٥	٢٢,٢	٤٣,٨	٤١,٤	٤٢,٦	١٧,١	١٢,٣	١٤,٨
مطروح	١٩,٨	٤١,٠	٢٩,٦	١٥,٨	١٢,٢	١٤,١	٢٩,٣	٢٥,٤	٢٧,٥	٢٧,٥	١٧,٠	٢٢,٧	٧,٦	٤,٤	٦,١
شمال سيناء	١٠,٥	٢٢,٦	١٦,٢	١٠,٨	١٠,٠	١٠,٤	٢٥,٥	٢٤,٧	٢٥,١	٣٩,٣	٣٤,٢	٣٦,٩	١٣,٩	٨,٦	١١,٤
جنوب سيناء	٤,٧	١٢,٠	٦,٦	٥,٣	٧,٩	٥,٩	١٤,٣	٢٤,٤	١٧,٠	٥٢,٥	٣٨,٧	٤٨,٩	٢٣,٢	١٧,٠	٢١,٦
إجمالي الجمهورية	١٦,١	٢٥,٠	٢٠,٥	١١,٢	٩,٨	١٠,٥	٢١,٣	١٩,٦	٢٠,٥	٣٣,٩	٣١,٧	٣٢,٨	١٧,٥	١٣,٩	١٥,٧

جدول رقم (١١) التوزيع النسبي للسكان المصريين ١٠ سنوات فأكثر حسب الحالة التعليمية والنوع والمحافظة
لتعداد ٢٠٠٦ (ريف)

%

المحافظة	أمى			يقرأ ويكتب			مؤهل أقل من المتوسط			مؤهل متوسط/ فوق المتوسط			جامعى فأعلى		
	ذكور	إناث	جملة	ذكور	إناث	جملة	ذكور	إناث	جملة	ذكور	إناث	جملة	ذكور	إناث	جملة
الاسكندرية	٢٩,٠	٥٥,٢	٤١,٤	١٩,٩	١٥,٠	١٧,٦	٢٩,٨	٢١,٣	٢٥,٧	١٨,٩	٧,٩	١٣,٧	٢,٥	٠,٧	١,٦
دمياط	٢٣,٣	٢٨,١	٢٥,٦	٢١,٥	١٥,٣	١٨,٥	٢٣,٥	٢٠,٢	٢١,٩	٢٥,٦	٣٠,١	٢٧,٨	٦,١	٦,٣	٦,٢
الدقهلية	٢٣,٨	٣٧,٧	٣٠,٧	١٦,٠	١٠,٨	١٣,٤	٢١,٤	١٦,٩	١٩,٢	٢٩,٦	٢٩,٦	٣٠,٣	٧,٦	٥,١	٦,٤
الشرقية	٢٨,٠	٤٤,١	٣٥,٨	١٤,٦	١٠,٤	١٢,٦	٢١,٤	١٧,١	١٩,٣	٢٨,٤	٢٣,٩	٢٦,٢	٧,٦	٤,٥	٦,١
القليوبية	٢٣,١	٤٠,٢	٣١,٤	١٣,٦	١٠,٢	١٢,٠	٢٥,٠	١٩,٣	٢٢,٣	٣٠,٧	٢٥,٥	٢٨,٢	٧,٦	٤,٨	٦,٢
كفر الشيخ	٢٨,١	٤٦,٦	٣٧,٢	١٥,٩	١٠,٣	١٣,٢	١٩,٦	١٥,٤	١٧,٥	٢٩,٦	٢٤,٣	٢٧,٠	٦,٧	٣,٥	٥,١
الغربية	٢٠,٤	٣٨,٧	٢٩,٤	١٥,١	٩,٨	١٢,٥	٢٣,٤	١٧,٤	٢٠,٥	٢٨,٣	٢٢,٧	٣٠,٥	٨,٤	٥,٧	٧,١
المنوفية	٢٠,٥	٣٩,٢	٢٩,٥	١٣,١	٩,٧	١١,٤	٢٥,٠	١٧,٩	٢١,٦	٢٧,٩	٢٣,٢	٣٠,٧	٨,٢	٥,٣	٦,٨
البحيرة	٣٠,٤	٥٠,٢	٤٠,٠	١٤,٨	١٠,٢	١٢,٦	٢١,٤	١٦,٧	١٩,١	٢٨,٧	٢٠,٦	٢٤,٧	٤,٨	٢,٣	٣,٦
الاسماعيلية	٢١,٧	٣٧,٠	٢٩,٢	١٤,٥	١٣,٧	١٥,٦	٢٦,٤	٢١,٦	٢٤,١	٢٩,٩	٢٤,٨	٢٧,٤	٤,٥	٢,٨	٣,٧
الجيزة	٢٨,٦	٤٧,٢	٣٧,٥	١٣,٦	١٠,٨	١٢,٢	٢٤,٩	٢٢,٣	٢٣,٦	٢٦,٤	١٦,٦	٢١,٧	٦,٦	٣,٢	٥,٠
بنى سويف	٣٢,٠	٥٨,٣	٤٤,٩	١٨,٢	١٢,٦	١٥,٤	٢١,٤	١٤,٦	١٨,٠	٢٤,٦	١٣,٠	١٨,٩	٣,٩	١,٥	٢,٧
الفيوم	٣٤,٥	٥٥,٠	٤٤,٤	١٥,٤	١١,٨	١٣,٧	٢٠,٧	١٦,٣	١٨,٦	٢٦,١	١٥,٥	٢١,٠	٣,٢	١,٤	٢,٤
المنيا	٣٣,١	٥٨,٩	٤٥,٧	١٦,١	١١,٤	١٣,٨	٢١,١	١٥,٧	١٨,٥	٢٥,٩	١٢,٥	١٩,٣	٣,٩	١,٤	٢,٧
اسيوط	٣٣,٦	٥٦,٤	٤٤,٨	١٥,٤	١١,٢	١٣,٣	٢٢,٠	١٦,٩	١٩,٥	٢٤,٩	١٣,٧	١٩,٤	٤,١	١,٨	٣,٠
سوهاج	٢٩,٠	٥٤,٨	٤١,٩	١٧,٠	١٢,٤	١٤,٧	٢٤,٣	١٨,٩	٢١,٦	٢٤,٩	١٢,٣	١٨,٦	٤,٨	١,٦	٣,٢
قنا	٢٦,٧	٥٠,٢	٣٨,٥	١٣,٦	١١,٣	١٢,٤	٢٣,٨	٢٢,٠	٢٢,٩	٣٠,٦	١٤,٨	٢٢,٧	٥,٣	١,٨	٣,٥
اسوان	١٧,٨	٣٤,٤	٢٦,٢	١٣,٥	١٢,١	١٢,٨	٢٥,٩	٢٧,٦	٢٦,٨	٣٨,٢	٢٣,٣	٣٠,٧	٤,٦	٢,٥	٣,٦
الأقصر	٢٥,١	٤٣,٤	٣٤,١	١١,٥	٩,٦	١٠,٦	٢٥,٦	٢٥,٠	٢٥,٣	٣٣,٣	٢٠,١	٢٦,٧	٤,٦	٢,٠	٣,٣
البحر الأحمر	٤٠,٢	٥٧,٨	٤٨,٠	١٦,٥	١٠,٦	١٣,٨	١٨,٢	٢١,٥	١٩,٧	١٧,٩	٨,٩	١٣,٩	٧,٣	١,٢	٤,٦
الوادى الجديد	١٦,٦	٣١,٦	٢٣,٩	١٣,١	١١,١	١٢,١	٢٧,٩	٢٧,٣	٢٧,٦	٣٣,٩	٢٥,٤	٢٩,٨	٨,٥	٤,٦	٦,٦
مطروح	٣٠,٤	٦٧,٦	٤٨,٥	١٣,٣	١٢,٩	١٨,٣	٣٤,٨	١٧,٨	٢٦,٥	١٠,٥	١,٥	٦,١	١,٠	٠,٢	٠,٦
شمال سيناء	٢٢,٨	٥١,٦	٣٧,٠	١٧,٢	١١,٧	١٤,٥	٢٨,٧	٢٣,٤	٢٦,١	٢٧,٠	١٢,١	١٩,٦	٤,٤	١,٢	٢,٨
جنوب سيناء	١٤,٣	٤٧,٢	٢٢,٨	٨,٣	١٠,٥	٨,٩	١٦,٧	٢٨,٦	١٩,٧	٤٦,٠	١٠,٥	٣٦,٩	١٤,٧	٣,٣	١١,٨
إجمالي الجمهورية	٢٧,٤	٤٧,٢	٣٧,١	١٥,٢	١١,٠	١٣,١	٢٢,٧	١٨,٠	٢٠,٤	٢٨,٧	٢٠,٦	٢٤,٨	٦,٠	٣,٣	٤,٧

جدول رقم (١٢) التوزيع النسبي للسكان المصريين ١٠ سنوات فأكثر حسب الحالة التعليمية والنوع والمحافظة
تعداد ٢٠٠٦ (جملة)

%

جملة	جامعى فأعلى		مؤهل متوسط/ فوق المتوسط			مؤهل أقل من المتوسط			يقرأ ويكتب			أمى			الحالة التعليمية المحافظة
	جملة	إناث	ذكور	جملة	إناث	ذكور	جملة	إناث	ذكور	جملة	إناث	ذكور	جملة	إناث	
٢٠,٤	١٨,٤	٢٢,٢	٣١,٠	٣٠,١	٣٢,٠	٢٠,٣	١٩,٦	٢١,٠	٩,٠	٨,٧	٩,٣	١٩,٣	٢٣,٢	١٥,٤	القاهرة
١٤,٧	١٣,١	١٦,١	٣١,٣	٣٠,٤	٣٢,٢	٢٣,٢	٢٢,٣	٢٤,١	١١,٣	١٠,٦	١٢,٠	١٩,٥	٣٢,٥	١٥,٦	الاسكندرية
١٤,٧	١٤,١	١٥,٢	٣٩,٠	٣٨,٠	٤٠,١	١٩,١	١٨,١	٢٠,٢	١٠,٧	١٠,٢	١١,١	١٦,٤	١٩,٦	١٣,٤	بورسعيد
١٠,٣	٩,٧	١٠,٩	٣٧,٢	٣٤,٨	٣٩,٤	٢٢,٨	٢١,٦	٢٤,٠	١٢,٦	١٢,٢	١٣,٠	١٧,٢	٢١,٧	١٢,٧	السويس
٩,١	٩,٢	٩,١	٢٩,٥	٣١,٩	٢٧,١	٢١,٧	٢٠,٢	٢٣,١	١٧,٣	١٤,٦	٢٠,٠	٢٢,٤	٢٤,١	٢٠,٨	دمياط
٨,٩	٧,٥	١٠,٣	٣١,٣	٣١,١	٣١,٥	١٨,٨	١٦,٩	٢٠,٧	١٣,١	١٠,٨	١٥,٣	٢٧,٩	٢٣,٨	٢٢,٢	الدقهلية
٨,٧	٦,٩	١٠,٣	٢٧,٩	٢٦,١	٢٩,٦	١٩,١	١٧,١	٢١,٠	١٢,٢	١٠,٤	١٤,٠	٣٢,١	٢٩,٦	٢٥,١	الشرقية
٨,٤	٦,٨	٩,٨	٢٠,٦	٢٨,٨	٣٢,٣	٢٢,٠	١٩,٧	٢٤,٢	١١,٥	١٠,٢	١٢,٨	٢٧,٥	٣٤,٦	٢٠,٩	القليوبية
٧,٠	٥,٣	٨,٦	٢٨,٦	٢٦,٥	٣٠,٧	١٧,٣	١٥,٣	١٩,٣	١٢,٨	١٠,٢	١٥,٤	٣٤,٣	٤٢,٧	٢٦,١	كفر الشيخ
١٠,١	٨,٦	١١,٦	٣١,٧	٣٠,١	٣٣,٣	١٩,٨	١٧,٤	٢٢,٣	١٢,٤	١٠,٢	١٤,٦	٢٥,٩	٣٣,٦	١٨,٣	الغربية
٨,٦	٧,١	١٠,٠	٣١,٨	٢٩,٧	٣٣,٩	٢٠,٨	١٧,٥	٢٣,٨	١١,٤	٩,٧	١٢,٩	٢٧,٤	٣٦,١	١٩,٤	المنوفية
٥,٣	٣,٨	٦,٦	٢٦,٤	٢٣,٠	٢٩,٦	١٩,٢	١٧,٠	٢١,٣	١٢,٥	١٠,٤	١٤,٦	٣٦,٧	٤٥,٨	٢٨,٠	البحيرة
٨,٩	٧,٩	٩,٩	٣١,٧	٣٠,١	٣٣,٤	٢٢,٦	٢٠,٥	٢٤,٧	١٣,٩	١٢,٦	١٥,٢	٢٢,٩	٢٩,١	١٦,٨	الاسماعيلية
١٢,٦	١٠,٦	١٤,٤	٢٧,٦	٢٤,٨	٣٠,٣	٢٢,٢	٢١,٤	٢٣,٠	١٠,٤	٩,٥	١١,٢	٢٧,٢	٣٣,٧	٢١,١	الجيزة
٤,٩	٣,٦	٦,٢	٢٢,٠	١٧,١	٢٦,٧	١٨,٠	١٥,٠	٢١,٠	١٤,٦	١٢,٢	١٦,٩	٤٠,٥	٥٢,٢	٢٩,٢	بنى سويف
٤,٢	٣,٢	٥,١	٢٣,٨	١٩,٣	٢٨,٠	١٨,٢	١٦,١	٢٠,١	١٢,٩	١١,٢	١٤,٥	٤٠,٩	٥٠,١	٣٢,٣	الفيوم
٤,٧	٣,٤	٦,١	٢٢,٣	١٦,٦	٢٧,٨	١٨,٤	١٥,٩	٢٠,٨	١٣,٣	١١,٢	١٥,٣	٤١,٣	٥٢,٩	٣٠,١	المنيا
٥,٦	٤,٣	٦,٩	٢٣,٥	١٨,٨	٢٨,١	١٩,٢	١٧,٠	٢١,٣	١٢,٧	١٠,٩	١٤,٤	٣٩,١	٤٩,٠	٢٩,٤	اسيوط
٤,٩	٣,٢	٦,٥	٢١,٤	١٦,٠	٢٦,٧	٢١,٢	١٨,٨	٢٣,٦	١٤,٠	١٢,٠	١٦,٠	٣٨,٥	٥٠,٠	٢٧,٢	سوهاج
٥,٠	٣,١	٦,٨	٢٥,٦	١٨,٦	٣٢,٧	٢٢,٦	٢١,٨	٢٣,٣	١٢,١	١١,١	١٣,١	٣٤,٨	٤٥,٤	٢٤,١	قنا
٦,٣	٥,١	٧,٥	٣٤,١	٢٧,٩	٤٠,٣	٢٤,٧	٢٥,٣	٢٤,١	١١,٩	١١,٥	١٢,٤	٢٣,٠	٣٠,٣	١٥,٨	اسوان
٦,٣	٤,٦	٧,٩	٣١,٢	٢٥,٩	٣٦,٣	٢٤,٣	٢٤,٢	٢٤,٥	١٠,٠	٩,٢	١٠,٨	٢٨,٢	٣٦,١	٢٠,٦	الأقصر
١٣,٩	٩,٦	١٦,٢	٤٣,٢	٣٢,٧	٤٩,٣	٢١,٢	٢٧,٧	١٧,٦	٨,١	٩,٥	٧,٣	١٣,٥	٢٠,٥	٩,٦	البحرالاحمر
١٠,٥	٨,٣	١٢,٦	٣٦,٠	٣٣,١	٣٨,٧	٢٥,٠	٢٤,٥	٢٥,٥	١٠,٣	٩,٧	١٠,٩	١٨,٢	٢٤,٤	١٢,٣	الوادى الجديد
٤,٥	٣,٢	٥,٧	١٧,٩	١٢,٤	٢٢,٧	٣٧,٢	٢٣,١	٣٠,٩	١٥,٣	١٢,٤	١٧,٩	٣٥,١	٤٨,٩	٢٢,٨	مطروح
٨,٠	٥,٦	١٠,٢	٣٠,١	٢٥,٣	٣٤,٥	٢٥,٥	٢٤,١	٢٦,٨	١٢,٠	١٠,٧	١٢,٣	٢٤,٤	٣٤,٣	١٥,٢	شمال سيناء
١٦,٦	١٠,٠	١٨,٩	٤٢,٩	٢٤,٤	٤٩,٢	١٨,٤	٢٦,٥	١٥,٥	٧,٤	٩,٢	٦,٨	١٤,٨	٢٩,٨	٩,٦	جنوب سيناء
٩,٦	٨,٠	١١,١	٢٨,٣	٢٥,٥	٣١,٠	٢٠,٤	١٨,٧	٢٢,١	١٢,٠	١٠,٥	١٣,٤	٢٩,٧	٣٧,٣	٢٢,٤	إجمالي الجمهورية

شكل (٧) التوزيع النسبي للمصريين حسب الحالة التعليمية ومحل الإقامة طبقاً لبيانات تعدادي ٢٠٠٦ ، ١٩٩٦

ريف

حضر

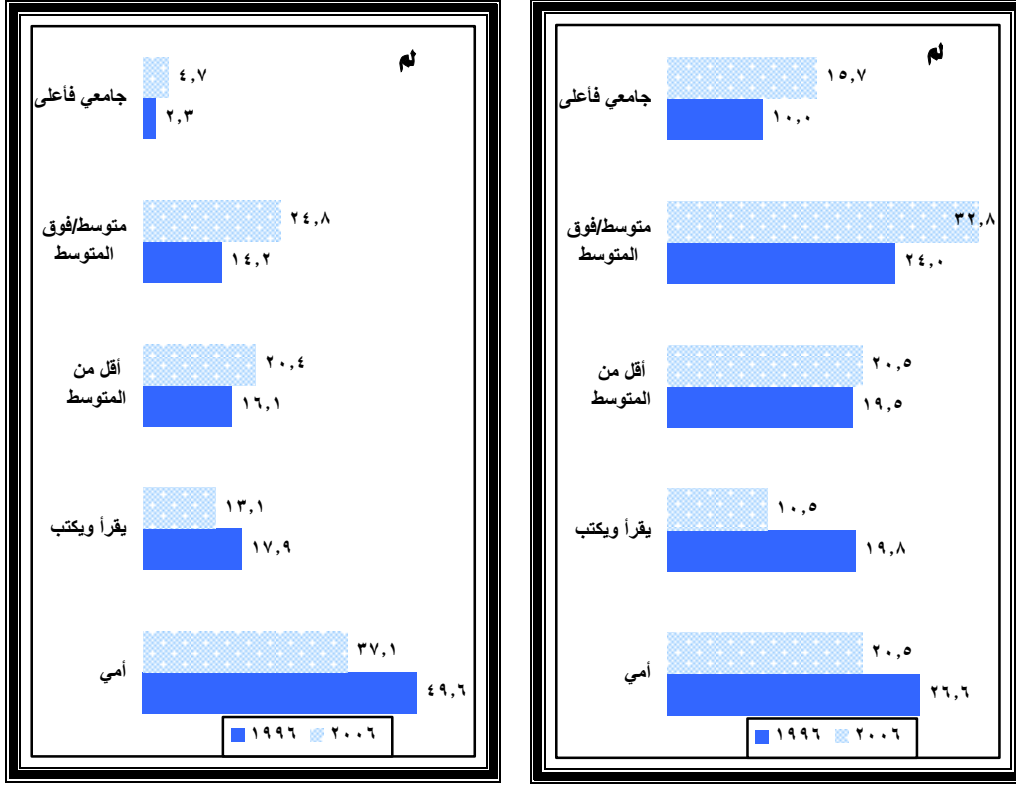

شكل (٨) التوزيع النسبي للمصريين حسب الحالة التعليمية ومحل الإقامة طبقاً لبيانات تعدادي ٢٠٠٦ ، ١٩٩٦ لإجمالي الجمهورية

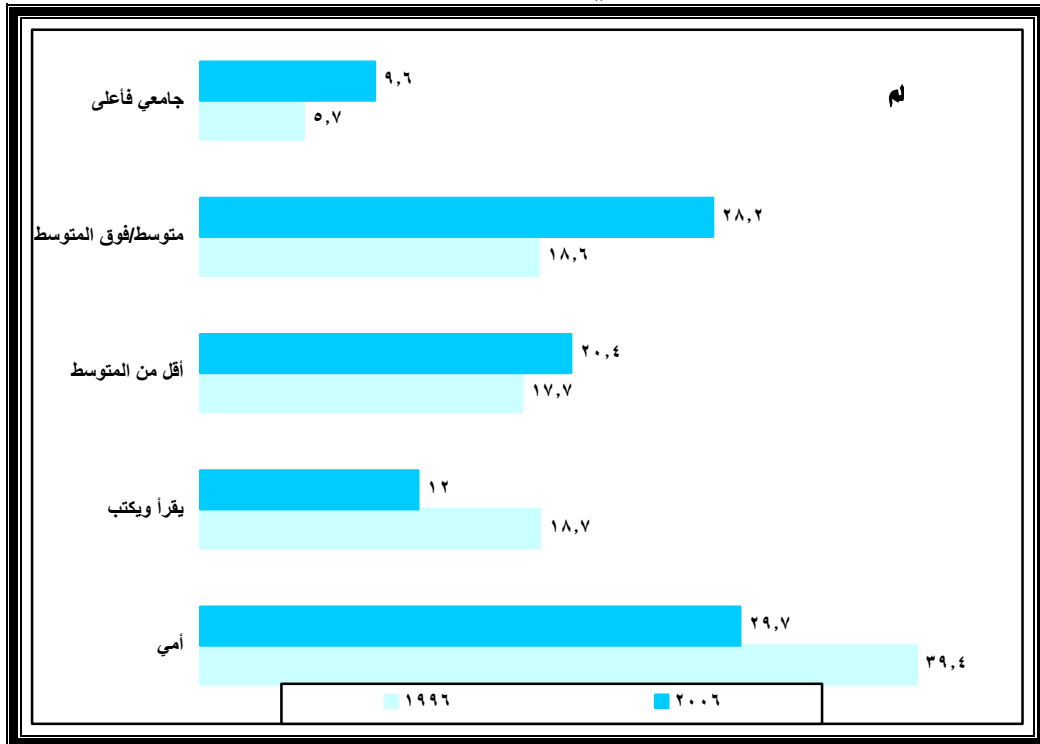

رابعاً: التحسن في الأوضاع التعليمية بمرور الزمن

يعرض جدول (٩) التوزيع النسبي للمصريين ١٠ سنوات فأكثر حسب الحالة التعليمية وفئات العمر والنوع لتعداد ٢٠٠٦ ويتضح من الجدول ارتفاع نسبة الحاصلين على مؤهل متوسط وفوق المتوسط في أعمار الشباب (٢٠-٢٩) حيث بلغت نسبتهم حوالي ٥٣٪ للذكور مقابل ٤٥٪ للإناث، بينما بلغت هذه النسبة في فئة العمر (١٠-١٩) ١٧٪ للذكور مقابل ١٩٪ للإناث.

كذلك تشير بيانات الجدول إلى ارتفاع نسبة الشباب الحاصلين على مؤهل جامعي فأعلى في الفئة العمرية (٢٠-٢٩) حيث بلغت النسبة للذكور والإناث حوالي ١٦٪ مقابل حوالي ١٧٪ للذكور في الفئة العمرية (٣٠-٣٩) للإناث وهو يعكس مدى التحسن في الأوضاع التعليمية وخاصة بالنسبة للإناث.

جدول رقم (١٣) التوزيع النسبي للمصريين ١٠ سنوات فأكثر حسب الحالة التعليمية وفئات العمر لبيانات تعداد (جملة) ٢٠٠٦

الحالة التعليمية	أمي		يقراً ويكتب		أقل من المتوسط		متوسط وفوق المتوسط		جامعي فأعلى		ع
	ذكور	إناث	ذكور	إناث	ذكور	إناث	ذكور	إناث	ذكور	إناث	
١٠-	٦,٧	١٠,٠	٢٥,١	٢٣,٦	٥٠,٨	٤٧,٧	١٧,٣	١٨,٥	٠,٢	٠,٢	
٢٠-	١٦,٧	٢٦,٨	٥,٠	٤,٠	٩,٩	٨,٣	٥٢,٨	٤٥,٣	١٥,٧	١٥,٦	
٣٠-	٢٣,٨	٤٣,٥	٧,٦	٥,٥	١١,٥	٨,٦	٤٠,٣	٣١,٢	١٦,٨	١١,٣	
٤٠-	٣١,٨	٥٨,٧	١٠,٥	٦,٤	١١,٠	٦,٧	٣٠,٠	١٨,٧	١٦,٦	٩,٤	
٥٠-	٤٠,٦	٧٠,٣	١٣,٦	٦,٩	١١,٦	٦,٣	١٨,٩	٩,٧	١٥,٣	٦,٩	
٦٠-	٥١,٤	٧٩,٨	١٤,٢	٦,٠	١٠,٢	٤,٨	١٢,٨	٥,٧	١١,٥	٣,٨	
٧٠-	٦٥,٥	٨٨,٠	١٤,١	٤,٨	٧,١	٣,١	٦,٦	٢,٧	٦,٧	١,٤	
الجملة	٢٢,٤٠	٣٧,٣٣	١٣,٤٤	١٠,٤٦	٢٢,٠٩	١٨,٦٨	٣١,٠٢	٢٥,٥٥	١١,٠٦	٧,٩٧	

خامساً: ملخص النتائج والتوصيات

النتائج

- ١- تناقص نسب الأمية من حوالي ٣٩,٤٪ في عام ١٩٩٦ إلى حوالي ٢٩,٧٪ عام ٢٠٠٦ على مستوى اجمالى الجمهورية.
- ٢- انخفاض نسب الأمية على مستوى الحضر والريف في تعداد ٢٠٠٦ مقارنة مع تعداد ١٩٩٦ (٢٦,٦٪ مقابل ٢٠,٥٪ للحضر) ، (٤٩,٦٪ مقابل ٣٧,١٪ للريف على الترتيب).
- ٣- ترتفع نسبة الأمية للإناث عن الذكور في التعدادين، فهي تبلغ ٢٩٪ بين الذكور في عام ١٩٩٦ بينما تبلغ بين الإناث ٥٠٪ في نفس العام، وتصل النسبة إلى ٣٧٪ في عام ٢٠٠٦ بين الإناث بينما تنخفض إلى ٢٢٪ بين الذكور في نفس العام.
- ٤- انخفاض نسب الأمية بين صغار السن بالمقارنة بالفئات العمرية الكبيرة على مستوى الجمهورية (حضر/ ريف) فقد لوحظ انخفاض نسبة الأمية بين السكان ١٩-١٠ سنة سواء للذكور ٦,٧٪ أو للإناث ١٠٪ بالمقارنة بنسب الأمية للذكور والإناث في الأعمار المتقدمة فهي ترتفع لتصل إلى ٦٦٪ للذكور في الأعمار ٧٠-٧٩ سنة وكذلك للإناث لتصل إلى ٨٨٪ في نفس الفئة العمرية (٧٠-٧٩ سنة) وذلك في تعداد ٢٠٠٦.
- ٥- ارتفاع نسب الأمية للإناث في المناطق الريفية عن المناطق الحضرية في تعداد ٢٠٠٦.
- ٦- التحسن في الأوضاع التعليمية (بالنسبة للحاصلين على شهادات) في عام ٢٠٠٦ بالمقارنة بنفس الأوضاع التعليمية في تعداد ١٩٩٦ سواء للذكور أو للإناث في جميع محافظات الجمهورية.
- ٧- ما زال هناك فجوة في كل المستويات التعليمية بين المناطق الجغرافية في مصر حيث اتضح أن الإناث في المناطق الحضرية أكثر تعليماً من الإناث في المناطق الريفية (١٦,٦٪، ٤,٧٪ على الترتيب).

التوصيات

- ١- التأكيد على ضرورة الارتقاء بثقافة الإناث من خلال محو أميئتهم وذلك بتفعيل وتطوير برامج محو الأمية، مع تشجيع البنات على الانتظام في التعليم على قدم المساواة مع الأولاد باعتبار التعليم هو الأساس للتعرف على حقوقها ومسئوليتها وواجباتها تجاه المجتمع والأسرة.
- ٢- زيادة الجهود التي تؤدي إلى القضاء على ظاهرة تسرب الإناث من مراحل التعليم الأساسية، وخاصة في ريف الوجه القبلي والمناطق العشوائية بالمدن وتحقيق جودة التعليم الاساسى لمنع التسرب والرسوب.
- ٣- ربط التعليم بالعمل في برامج محو الأمية وتهيئة فرص اكتساب المهارات التي يتطلبها سوق العمل ارتباطاً بالتغيرات العالمية الحادثة.
- ٤- إعطاء الأولوية لمحو أمية الفتيات والنساء وخاصة في الوجه القبلي بصعيد مصر.
- ٥- العمل على استثمار نشاط الجمعيات الأهلية والمنظمات غير الحكومية استثماراً كافياً في مجال محو الأمية.

- ٦- استهداف التنمية المتكاملة ومكافحة الفقر عند تصميم برامج محو الأمية.
- ٧- تكثيف دور الأعلام وأهميته البالغة فى زيادة وعى الوالدين بأهمية التعليم والحد من ظاهرة التسرب.
- ٨- يجب التأكيد على دور الوزارات والهيئات المختلفة فى تنفيذ الخطة القومية لمحو الأمية حيث أن:
 - أ- نجاح الخطة القومية لمحو الأمية يرتكز فى المقام الأول على مشاركة جميع مؤسسات المجتمع فى تنفيذها وفقاً لأدوار محددة وبطريقة منظمة
 - ب- إعادة توظيف بعض الطاقات غير المستغلة كمشروع تشغيل ال ٣٢ ألف شاب فى التصدي لمشكلة محو الأمية.
 - ج- تطوير أسلوب التعامل مع مشكلة محو الأمية إلى الأسلوب العدى (وليس فتح فصول لا تحقق نتائج) وأن يكون أساس المحاسبة هو مقدار ما يتحقق من نتائج فى إعداد من محبت أميتهم.

المراجع

- ١- الجهاز المركزى للتعبئة العامة والإحصاء، التعداد العام لسكان والإسكان، ٢٠٠٦.
- ٢- الجهاز المركزى للتعبئة العامة والإحصاء، التعداد العام لسكان والإسكان، ١٩٩٦.
- ٣- الهيئة العامة لمحو الأمية وتعليم الكبار: دليل العمل فى محو الأمية وتعليم الكبار، القاهرة، مطبوعات الهيئة العامة لمحو الأمية وتعليم الكبار، ١٩٩٦.
- ٤- سلوى شعراوى جمعة. دور الجمعيات الأهلية فى تحقيق الأهداف الإنمائية للألفية، المؤتمر السنوى الخامس للاتحاد العام للجمعيات الأهلية.
- ٥- سهير الهوارى: الأمية فى مصر المشكلة أبعادها وقضاياها المركز الإقليمى لتعليم الكبار والهيئة العامة لمحو الأمية وتعليم الكبار، ١٩٩٤.
- ٦- عبد الله بيومى: تطوير جهود المتابعة للمتحررين حديثاً من الأمية فى دراسة مداخل مستحدثة فى التنمية الريفية ومحو الأمية، المركز القومى للبحوث التربوية والفنية والتنمية ٢٠٠٠.

Summary

Illiteracy issue and the educational situations in Egypt

The Importance of the Study

The problem of illiteracy has the right to deserve attention in order to address the males and females in different organizations (governmental and civil) and give them the highest priority in national plans with long-term policy trying to eradicate illiteracy and keeping pace with the world in a time of knowledge and global competition.

The main finding of the study

The aim of this study was to focus mainly on examining the illiteracy Issue and the educational situations in Egypt.

The data reveals a clear improvement in reducing the levels of illiteracy among females which is even higher than that observed for males.

١. Illiteracy level among females was ٥١% in ١٩٩٦ and dropped to ٣٧% in ٢٠٠٦. For males, it decreased from ٢٩% to ٢٢% respectively during the same period. Illiteracy level among female rural areas is much higher than among urban areas. For rural areas the percentage decreased from ٦٣,٢٢% in ١٩٩٦ to ٤٧,١٥% in ٢٠٠٦ as compared to ٢٦,٢٩% and ٢٧,٢٨% for rural males during the same period.
٢. The study also show in ٢٠٠٦ census that, it is rated that for age group (١٠-١٩) years, the percent of non-educated was (٦,٧% for male, ١٠,٠% for female) while in contrast; the percent of non-educated women at age group (٥٠-٥٩) older age was (٤٠,٦% for male, ٧٠,٣% for female) which reflect higher illiteracy levels at older age group than younger age group.
٣. Moreover, female in urban areas are more educated than those from rural areas. The percentage of female who have completed higher education in urban was ١٣,٩% compare to ٣,٣% in rural areas. However, there is a gap still in all educational level and between geographic areas in Egypt.
٤. The upper governorates have the highest rate of illiteracy especially in Menya governorate, (rural areas) where reached ٦١,٥ % ١٩٩٦ and ٤٥,٧% in ٢٠٠٦. However the highest rate of illiteracy in the frontier governorate in Matrouh was ٦٠,٥٠% in rural ١٩٩٦ and ٤٨,٥ % in ٢٠٠٦.

Recommendations

Based on the preceding discussion, several recommendation can be introduced for eradicate illiteracy in order to participate in a much more effective way for achieving economic and social growth and progress. Thus recommendation revolves around the following issues:

- ١- The government policies have to promote more efforts to enforce compulsory education to implement large-scale adult education in order to eradicate illiteracy on a national basis.
- ٢- Stressing on the necessity of promoting female cultural background by redacting their illiteracy developing adult education programs by encouraging girls to remain in school on equal footing with boys since education in the base for learning about their rights, responsibilities and duties toward society and family.
- ٣- More efforts should be carried out to decrease out the phenomenon of females drop-out from basic education stages especially in rural parts of Upper Egypt and slum areas in cities.
- ٤- Upgrade female characteristics through eradicate illiteracy, raise their educational level, and increase their participation in economic activities and delaying the marriage age.
- ٥- The high illiteracy ratio of females especially in rural areas, their lack of awareness and ignorance of their rights, thus attention should be paid to the rural areas.

الوضع السكاني في مصر

المقدمة

تعد مصر أكثر الدول سكانا في الشرق الأوسط ، حيث بلغ عدد سكانها حسب تقديرات الجهاز المركزي للتعبئة والإحصاء في ٢٠٠٩/١/١ (٧٦ مليون و ٥٤ ألف و ١١٢ نسمة) أى بزيادة قدرها ٥,١٪ مقارنة مع التعداد الأخير في ٢٠٠٦ .

وتمثل الزيادة السكانية عائقا كبيرا أمام التنمية الاقتصادية والاجتماعية حيث كانت من أهم العقبات التى تقف حائل دون الوصول إلى مجتمع يتمتع بالرفاهية وينافس من اجل البقاء والنمو، يعتبر انخفاض معدل الوفيات وارتفاع معدل المواليد(نتيجة لتحسن الأوضاع الصحية في مصر والذي ترتب عليه زيادة عدد السكان) احد اهم أسباب المشكلة السكانية في مصر ونتيجة لتحسن الأوضاع الصحية فقد زاد أيضا متوسط عمر الفرد، الذي ترتب عليه زيادة كبار السن وزيادة نسبة الإعالة، كذلك وجود العادات المرتبطة بكثرة الإنجاب للمساعدة في العمل وذلك في المجتمعات الزراعية وعدم استخدام وسائل تنظيم الأسرة خوفا من أثارها الجانبية ، بالرغم من الرغبة في منع أو تأجيل الحمل.

ولمواجهة المشكلة السكانية بآثارها الاقتصادية والاجتماعية لابد من السير في اتجاهين هما تنظيم الأسرة والتنمية الاقتصادية . هذا وتركز السياسة الشاملة على مواجهة الابعاد الثلاثة المتعلقة بالمسكلة وهى النمو والتوزيع والخصائص.

وقد نهجت الدولة بعض الأساليب لمواجهة المشكلة السكانية وذلك من خلال العمل على زيادة الإنتاج والبحث عن موارد جديدة ، والاهتمام بتوفير فرص العمل للقضاء ، على الفقر وإنشاء المشروعات الصغيرة ، كذلك صدر قانون برفع سن الزواج للبنات إلى ١٨ عاما باعتبار انها نهاية سن الطفولة لحد من الزيادة السكانية ، كما تم وضع استراتيجية إعلامية متكاملة بهدف إقناع الأسر المصرية بثقافة إنجاب الطفلين فقط ، الربط بين القضية السكانية والقضايا الأخرى المتصلة بها مثل الأمية ، المساهمة الاقتصادية للمرأة ، عمالة الأطفال ، التسرب من التعليم ، تنمية الثقافة السكانية والتوعية بمشكلاتها كذلك من عودة القطاع الخاص للمساهمة في حل المشكلة السكانية ممثلا في قطاع الأعمال والشركات الكبرى.

تبنت الدولة برامج تنموية فاعلة تهدف لرفع الخصائص السكانية في مجالات محو الأمية والتعليم والصحة لتأثيرها المباشر على السكان ، كما يجب التركيز على فئة الشباب في المرحلة المقبلة لترسيخ مفاهيم الأسرة الصغيرة حيث أنهم يمثلون أباء وأمهات المستقبل وهم الطريق إلى تحقيق الهدف القومى المتمثل في طفلين لكل أسرة، قامت وزارة التعليم العالى بإضافة مادة التربية السكانية إلى طلاب الجامعات لتعريف الشباب بالمسكلة السكانية .

أهداف الدراسة

تهدف الدراسة إلى :

- ١ - معرفة الوضع السكاني الحالي في مصر.
- ٢ - الجهود المبذولة من الدولة في مجال التوزيع السكاني ، الامية ، رفع سن الزواج والمجال الصحي . وكذلك جهود الدولة لتنمية الخصائص الاقتصادية والبنية التحتية.

مصادر البيانات

تعتمد مصادر البيانات في هذه الدراسة على الكتاب الإحصائي السنوي ٢٠٠٩ والمسح السكاني الصحي لعام ٢٠٠٨ و التعداد العام للسكان والإسكان ٢٠٠٦. ونشرات الإحصاءات الحيوية.

تنظيم الدراسة

تنقسم هذه الدراسة إلى أربعة أقسام .

أولاً: الخصائص الديموجرافية .

ثانياً: الخصائص الاجتماعية والصحية .

ثالثاً: الخصائص الاقتصادية والبنية التحتية

رابعاً: التوصيات.

أولاً - الخصائص الديموجرافية

ومن المهم دراسة الوضع السكاني في مصر وذلك لتوفير البيانات والمعلومات لوضع الخطط على أسس علمية حديثة ، لذلك كان لابد من الوقوف على حقيقة الأوضاع السكانية ومعرفة حجم السكان والمؤشرات الديموجرافية المختلفة مثل معدل النمو السكاني والتركييب العمري والنوعى، حيث تساعد هذه المؤشرات في إعطاء البيانات والمعلومات التي تساعد في وضع الخطط والبرامج المختلفة، وتطبيق السياسات التي تساهم في الدفع بمسيرة النهوض التنموى ، وتحسين مستوى السكان اجتماعيا واقتصاديا وخدميًا، والحد من المشكلات الناجمة عن الزيادة السكانية ومواجهة تحدياتها مستقبلا. وسوف يتناول هذا الجزء المؤشرات الديموجرافية في مصر في ضوء البيانات المتوفرة من المسوحات والتعدادات التي أجريت في مصر والتقديرات المستخلصة منها والتي تعكس الأوضاع الديموجرافية في مصر واتجاهاتها في الماضى والحاضر.

١- حجم السكان وتوزيعهم

بمقارنة أعداد السكان فى تعدادى عام ١٩٩٦، ٢٠٠٦ وهو ما تشير إليه بيانات جدول (١) لوحظ زيادة فى أعداد السكان من حوالى ٥٩ مليون نسمة فى تعداد ١٩٩٦ إلى حوالى ٧٣ مليون نسمة فى تعداد ٢٠٠٦ ، هناك زيادة فى سكان الحضر من حوالى ٢٥ مليون نسمة إلى ٣١ مليون نسمة، بينما زاد سكان الريف من حوالى ٣٤ مليون إلى حوالى ٤١ مليون خلال نفس الفترة .

تشير بيانات الجدول إلى وجود زيادة طفيفة في نسبة سكان الحضر من ٤٣٪ إلى ٤٣,١٪ وبالرغم من زيادة سكان الريف إلا أنه حدث انخفاض طفيف في نسبتهم من ٥٧٪ إلى ٥٦,٩٪ خلال الفترة بين التعدادين (١٩٩٦-٢٠٠٦).

جدول رقم (١) توزيع السكان طبقاً لمحل الإقامة في تعدادي ١٩٩٦، ٢٠٠٦

المؤشر	١٩٩٦	٢٠٠٦
عدد سكان الحضر	٢٥٢٨٦٣٣٥	٣١٣٧٠٩٢٥
عدد سكان الريف	٣٤٠٢٦٥٧٩٤	٤١٤٢٧١٠٦٤
نسبة سكان الحضر ع	٤٣٪	٤٣,١٤٪
نسبة سكان الريف	٥٧٪	٥٦,٩٤٪
إجمالي السكان	٥٩٣١٢٩١٤٤	٧٢٧٩٨٠٣١٤

٢- التركيب العمري للسكان ونسبة الإعالة العمرية

تشير بيانات جدول (٢) إلى وجود انخفاض في نسبة السكان في الفئة العمرية (صفر-١٤) من حوالي ٣٨٪ في تعداد ١٩٩٦ إلى حوالي ٣٢٪ في تعداد ٢٠٠٦ وذلك نتيجة لانخفاض معدل الانجاب الكلي نتيجة للجهود المبذولة في مجال تنظيم الأسرة والصحة الإنجابية مما كان له الأثر الأكبر في انخفاض نسبة السكان في تلك الفئة.

كما تشير البيانات أيضاً إلى ارتفاع نسبة السكان في الفئة العمرية (١٥-٦٠) وهم السكان في سن العمل والإنتاج من حوالي ٥٧٪ في تعداد ١٩٩٦ إلى حوالي ٦٢٪ في تعداد ٢٠٠٦. مما أدى إلى انخفاض نسبة الإعالة العمرية من ٧٠٪ عام ١٩٩٦ إلى ٥٦٪ في تعداد ٢٠٠٦ بمعنى أن كل ١٠٠ فرد أصبحوا يعولون ٥٦ فرد بعد أن كانوا يعولون ٧٠ فرد عام ١٩٩٦.

ارتفعت أيضاً نسبة السكان كبار السن (٦٠ سنة فأكثر) ارتفاعاً طفيفاً من ٥,٧٪ في تعداد ١٩٩٦ إلى ٦,٣٪ في تعداد ٢٠٠٦.

جدول رقم (٢) التوزيع النسبي للفئات العمرية العريضة ونسبة الإعالة العمرية

فئات السن	١٩٩٦	٢٠٠٦
صفر- ١٤	٣٧,٧	٣١,٨
١٥- ٦٠	٥٦,٦	٦١,٩
+ ٦٠	٥,٧	٦,٣
نسبة الإعالة العمرية	٧٠	٥٦

٤

٣- معدل النمو السكاني والزيادة الطبيعية

أدت الجهود المستمرة من قبل وزارة الصحة في مجال الخدمات الصحية وتوفير الأدوية والأمصا إلى خفض معدل الوفيات من ٦,٥ في الألف عام ١٩٩٦ إلى ٦,٣ في الألف عام ٢٠٠٦ ثم إلى ٥,٩ في الألف عام ٢٠٠٨. كذلك انخفض أيضا معدل المواليد من ٢٨,٣ في الألف عام ١٩٩٦ إلى ٢٥,٧ في الألف عام ٢٠٠٦ ثم ارتفع إلى ٢٧,٥ في الألف عام ٢٠٠٨ ونتيجة لانخفاض معدلات المواليد والوفيات في السنوات ١٩٩٦ ، ٢٠٠٦ انخفض معدل الزيادة الطبيعية من ٢١,٨ في الألف في عام ١٩٩٦ إلى ١٩,٤ في الألف عام ٢٠٠٦ ثم ارتفع إلى ٢١,٦ في الألف عام ٢٠٠٨ نتيجة لزيادة معدل المواليد. هذا وتشير بيانات جدول(٣) إلى انخفاض معدل النمو السكاني من ٢,٠٨ في الفترة بين تعدادي (١٩٩٦-١٩٨٦) إلى ٢,٠٢ خلال (١٩٩٦-٢٠٠٦).

جدول رقم (٣) معدلات المواليد والوفيات والنمو والزيادة الطبيعية لسنوات مختارة

السنة	معدل المواليد (الألف)	معدل الوفيات (الألف)	معدل الزيادة الطبيعية في (الألف)	معدل النمو
١٩٩٦	٢٨,٣	٦,٥	٢١,٨	٢,٠٨
٢٠٠٦	٢٥,٧	٦,٣	١٩,٤	٢,٠٢
٢٠٠٨	٢٧,٥	٥,٩	٢١,٦	-

٤. توزيع السكان والكثافة السكانية

رغم ان المساحة الكلية لمصر تزيد قليلا عن المليون كيلو متر مربع (١٠٠٩,٤٥) الا ان السكان يتركزون في الشريط الضيق لوادى النيل حيث تمثل المساحة المأهولة ٧,٨٪ وهي نسبة ضئيلة من المساحة الكلية لمصر مما ترتب عليه معاناة مصر من كثافة سكانية عالية وزيادة الضغط على المرافق والخدمات والبنية التحتية ، وطبقا لبيانات ٢٠٠٩ فقد بلغت الكثافة السكانية المأهولة حوالى ٩٦٣ نسمة لكل كيلو متر مربع.

وباستقراء بيانات جدول (٤) يلاحظ زيادة الكثافة السكانية في المدن الكبرى حيث بلغت في القاهرة حوالى ٢٤ ألف نسمة لكل كيلو متر مربع وفى القليوبية ٤١٤٧ نسمة لكل كيلو متر مربع وفى الجيزة ٤١ ألف نسمة لكل كيلو متر مربع وهذه الكثافة السكانية العالية تعمل على خلق عبء وضغط سكاني كبير سواء على المرافق أو الخدمات العامة في المحافظات ، وفى المقابل لوحظ انخفاض الكثافة السكانية في محافظة جنوب سيناء حيث بلغت ٩ نسمة لكل كيلو متر مربع وفى محافظة شمال سيناء حيث وصلت إلى حوالى ٩٠ نسمة لكل كيلو متر مربع وهذه تعتبر نسبة ضئيلة بالنسبة للمساحة المأهولة ، وقد يرجع هذا إلى عدم وجود عوامل جذب تشجع السكان للهجرة إلى هذه المناطق وإنشاء مجتمعات جديدة.

جدول رقم (٤) المساحة الكلية والمأهولة والكثافة السكانية لمحافظة مصر في ٢٠٠٩/١/١

المحافظة	المساحة الكلية كم ٢ بالألف	المساحة كم المأهولة بالألف	نسبة المساحة المأهولة للمساحة الكلية	عدد السكان بإلاف	الكثافة السكانية للمساحة عالمأهولة
القاهرة	٣٩٩	٢٩٠,٠	٧٩,٢٣	٧٠٣٦٨١١	٢٤٢٦٤,٩
الإسكندرية	٢٣٠٠	١٦٧٥,٥	٧٢,٨٥	٤٢٨٣٣٩٣	٢٥٥٦,٥
بور سعيد	١٣٥١,١	١٣٢٠,٧	٩٧,٧٥	٥٩٣٠١٦	٤٤٩,٠
السويس	٩٠٠٢,٢	٩٠٠٢,٢	١٠٠,٠٠	٥٣٦٣٨٩	٥٩,٦٤
حلوان	٧٠٨٢,٠	٣٣٤,٤	٤,٧٢	١٧٨٩٨٨٠ع	٥٣٥٢,٥٤
٦ أكتوبر	٨٧٤١,٠	٦٧٧,٠	٧,٧٥	٢٦٨٢٨٥٠ع	٣٩٦٢,٩٤
دمياط	٩١٠	٦٦٨,٩	٧٣,٥٠	١١٥٥٥٩٨	١٧٢٧,٦٤
الدقهلية	٣٧١٦	٣٤٧١,٠	٩٣,٤١	٥١٩٢١٦٩	١٤٩٥,٩٤
الشرقية	٤٩١١	٤٧٦٤,٣	٩٧,٠١	٥٥٩٧٣٤٨	١١٤٧,٩٤
القليوبية	١١٢٤	١٠٧٢,٧	٩٥,٤٤	٤٤٤٨٦٢٩	٤١٤٧,١٤
كفر الشيخ	٣٧٤٨	٣٧٤٨,٠	١٠٠,٠٠	٢٧٣٩٤٧٧	٧٣٠,٩٤
الغربية	١٩٤٧,٥	١٩٤٢,٤	٩٩,٧٤	٤١٨٤٢١٩	٢١٥٤,١٤
المنوفية	٢٤٩٩	٢٤٣٥,٩	٩٧,٤٧	٣٤٢١٥٠٨	١٤٠٤,٦٤
البحيرة	٩٨٢٦	٦٩٤٣,٦	٧٠,٦٧	٤٩٥٠٨٥٤	٧١٣,٠٤
الإسماعيلية	٥٠٦٧	٥٠٦٧,٠	١٠٠,٠٠	١٠٠٣١٨٧	١٩٨,٠٤
الجيزة	٨٠	٨٠,٠	١٠٠	٣٢٧٦٦٠٧	٤٠٩٥٧,٦٤
الفيوم	٦٠٦٨	١٨٥٦,٠	٣٠,٥٩	٢٦٤٦٤٦١	١٤٢٥,٩٤
بنى سويف	١٠٩٥٤	١٣٦٩,٤	١٢,٥٠	٢٤٠٧٣٠١	١٧٥٧,٩٤
المنيا	٣٢٢٧٩	٢٤١١,٧	٧,٤٧	٤٣٦٩١٠٤	١٨١١,٦٤
اسيوط	٢٥٩٢٦	١٥٧٤,٠	٦,٠٧	٣٦١٠٥٣٦	٢٢٩٣,٩٤
سوهاج	١١٠٢٢	١٥٩٣,٩	١٤,٤٦	٣٩٢٧٨٨٦	٢٤٦٤,٣٤
قنا	١٠٧٩٨	١٧٤٠,٧	١٦,١٢	٣١٣٩٥٩٦	١٨٠٣,٦٤
الأقصر	٢٤١٠	٢٢٦,٧	٩,٤١	٤٧٤٨٤٩	٢٠٩٤,٦٤
أسوان	٦٢٧٢٦	١٠٠٤,٨	١,٦٠	١٢٣٤١٣٤	١٢٢٨,٢٤
البحر الأحمر	١١٩٠٩٩	٧١,١	٠,٠٦	٣٠٠٧٤٦	٤٢٢٩,٩٤
الوادى الجديد	٤٤٠٠٩٨	١٠٨٢,٢	٠,٢٥	١٩٥٦٨٩	١٨٠,٨٤
مرسى مطروح	١٦٦٥٦٣	١٧١٦,٤	١,٠٣	٣٣٨٧٤٣	١٩٧,٤٤
شمال سيناء	٢٧٥٦٤	٤٠٥٨,٧	١٤,٧٢	٣٦٣٤٩٢	٨٩,٦٤
جنوب سيناء	٣١٢٧٢	١٦٧٩١,٠	٥٣,٦٩	١٥٣٦٤٠	٩,٢٤
الإجمالي	١٠٠٩٤٤٩,٨	٧٨٩٩٠,٢	٧,٨٣	٧٦٠٥٤١١٢	٩٦٢,٨٤

٥- الجهود المبذولة في مجال التوزيع السكاني

أ- وضع كل من جهاز تنظيم الأسرة والسكان والهيئة العامة للتخطيط العمراني خلال الفترة ١٩٧٣-١٩٨٠ والمجلس القومي للسكان استراتيجيات للتنمية والتعمير عن طريق وضع خريطة جديدة للتوزيع السكاني الجغرافي في مصر ، كما قامت وزارة الصحة والسكان عام ١٩٩٦ وعام ٢٠٠٣ بوضع استراتيجيات لإعادة توزيع السكان.

ب- قامت الهيئة العامة للتخطيط العمراني بوضع خريطة المدن الجديدة على ثلاث أجيال تشمل ١٧مدينة طاقتها الاستيعابية حوالى ٩ مليون (٨,٨٣٦ ألف نسمة).

مدن الجيل الأول: تشمل سبع مدن خلال الفترة (١٩٧٧-١٩٨٤) وهى مدينة العاشر

من رمضان ، ١٥ مايو، ٦ أكتوبر، السادات، برج العرب الجديدة، الصالحية الجديدة، دمياط الجديدة.

وقد وضع في الخطة ان تستوعب حوالى ٦ مليون نسمة إلا أن هذا الهدف لم يتحقق حيث استوعبت أقل من مليون نسمة أي حوالى ١٧٪ من طاقتها.

مدن الجيل الثانى: تشمل سبع مدن في الفترة (١٩٨٢-١٩٩١) هى كل من مدينة بدر

والعبور والنوبارية وبنى سويف الجديدة ، المنيا الجديدة، القاهرة الجديدة والشروق.

مدن الجيل الثالث: تشمل ثلاث مدن في الفترة (١٩٨٩-١٩٩٧) وهى الشيخ زايد

وطيبة وأسيوط الجديدة.

ويلاحظ أن بعض هذه المدن مستقلة مثل مدينة العاشر من رمضان وبعضها تابع مثل دمياط الجديدة وبعضها توأم مثل بنى سويف الجديدة. ان معظم المدن المنشأة في الدلتا وعلى جانبها مقامة حول القاهرة وتهدف إلى تخفيف الاكتظاظ الحضرى الموجود فيها وليس لإعادة توزيع السكان بها.

ج- تسعى الدولة جاهدة لإيجاد حلول جذرية عن طريق الخطط اللازمة وتوفير

الاستثمارات لتطوير وتنمية المناطق العشوائية وأيضاً إنشاء المدن الجديدة

لاستيعاب سكان المناطق العشوائية وخلق مناخ مناسب لجذب هولاء لهذه المدن .

ثانياً: الخصائص الاجتماعية والصحية

١- الخصائص الاجتماعية

تعتبر المؤشرات الاجتماعية ذو أهمية كبيرة في معرفة الوضع السكاني في مصر ويعتبر التعليم والزواج من أهم المؤشرات الاجتماعية إذ أنهما ذا تأثير مباشر على خطط التنمية للمجتمع حيث أن فشل ونجاح أى سياسة تنموية ترتبط إلى حد كبير بالمستوى التعليمي ومدى انتشار الأمية حيث يمثل التعليم المحور الرئيسى لتنمية الأفراد كما يعتبر من العناصر الرئيسية للنهوض بأى مجتمع ، وكذلك معدلات الزواج والتي تؤثر على معدلات الإنجاب فى المجتمع.

فيما يلي بعض المؤشرات التى توضح الوضع الحالى للتعليم والزواج في مصر وذلك من أجل تحقيق التنمية الشاملة .

أ- التعليم

للتعليم دور أساسى وهام في مواجهة التحديات التى تقابل أى مجتمع في سبيل النمو والتقدم، كما يساعد على تنمية مهارات الأفراد وقدراتهم مما يكون له أكبر الأثر في تقدم المجتمع وازدهاره هذا وينص الدستور على ان التعليم حق تكفله الدولة على أساس تكافؤ الفرص . ويعتبر من الموضوعات الهامة التى ترتبط بالمشكلة السكانية، فهما وجهان لعملة واحدة يؤثر كل منهما فى الآخر .

(١) توزيع السكان طبقا للحالة التعليمية والنوع

يوضح جدول (٥) انخفاض نسبة الأمية وذلك في تعداد ٢٠٠٦ مقارنة مع تعداد ١٩٩٦، ففي عام ٢٠٠٦ وصلت نسبة الأمية للذكور ٢٢٪ والإناث ٣٧٪ بينما في عام ١٩٩٦ كانت للذكور ٢٩٪ والإناث ٥٠٪ ، كذلك هناك ارتفاع في نسبة الحاصلين على شهادات (أقل من المتوسط، متوسط، فوق المتوسط) من ٣١٪ إلى ٤٢٪ للذكور وكذلك من ٢٣٪ إلى ٣٥٪ للإناث، ارتفعت نسبة الذكور الحاصلين على شهادات جامعية فأعلى من ٧٪ عام ١٩٩٦ إلى ١١٪ عام ٢٠٠٦ وكذلك ارتفعت نسبة الإناث الحاصلات على شهادات جامعية فأعلى من ٤٪ عام ١٩٩٦ إلى ٨٪ عام ٢٠٠٦ .

جدول رقم (٥) التوزيع النسبي للسكان (١٠ سنوات فأكثر) طبقاً للنوع
والحالة التعليمية في تعدادي ١٩٩٦، ٢٠٠٦

٢٠٠٦		١٩٩٦		الحالة التعليمية
ذكور %	إناث %	ذكور %	إناث %	
٢٢	٣٧	٢٩	٥٠	أمية
١٥	١١	٢٣	١٥	يقرأ ويكتب
١٠	٩	١٠	٨	ابتدائي
٤٢	٣٥	٣١	٢٣	أقل من المتوسط، متوسط، فوق المتوسط
١١	٨	٧	٤	جامعي فأعلى
١٠٠	١٠٠	١٠٠	١٠٠	النسبة
٢٩٢٩٦٧٣٥	٢٨٠٩٢٢٠٤	٢٢٩٠٠٤٩٣٤	٢١٩٣٠٩٢٧	العدد

(٢) تطور القيد بالمراحل التعليمية المختلفة

يعكس ارتفاع نسب القيد بالمدارس وزيادة نسبة الاستيعاب في مختلف المستويات التعليمية ما حققته الدولة من إنجازات في مجال التعليم من أجل تحقيق تعليم متميز قادر على المنافسة.

يوضح جدول (٦) انخفاض نسبة المقيدين في مرحلة ما قبل الابتدائي مقارنة بباقي المراحل التعليمية حيث وصلت إلى ٢٢٪ للذكور و ٢١٪ للإناث في العام الدراسي ٢٠٠٧/٢٠٠٨ وقد يرجع ذلك إلى أن هذه المرحلة غير مجانية ولها مصاريف خاصة لذلك لا تقبل عليها سوى الأسر الغنية أو المتوسطة، وقد يرجع السبب أيضاً إلى أنها مرحلة اختيارية وليست إلزامية. هناك ارتفاع في نسبة القيد للمرحلة الابتدائية لكل من الذكور والإناث فقد وصلت النسبة إلى ١١٠٪ للذكور، ١٠٥٪ للإناث للعام الدراسي ٢٠٠٧/٢٠٠٨ بعد أن كانت ٩٤٪/٨٧٪ عام ٢٠٠٣/٢٠٠٤ للذكور والإناث، هناك انخفاض في نسبة القيد للمرحلة الإعدادية والثانوية وذلك باستثناء ارتفاع طفيف للإناث المقيدات في المرحلة الثانوية من ٨١٪ عام ٢٠٠٣/٢٠٠٤ إلى ٨٢٪ للعام الدراسي ٢٠٠٧/٢٠٠٨.

جدول رقم (٦) نسب القيد الاجمالي للمستويات التعليمية لأعوام الدراسة

٢٠٠٨/٢٠٠٧، ٢٠٠٤/٢٠٠٣

%

٢٠٠٨/٢٠٠٧		٢٠٠٤/٢٠٠٣		المرحلة التعليمية
إناث	ذكور	إناث	ذكور	
٢١	٢٢	١٦	١٧	ما قبل الابتدائي
١٠٥	١١٠	٨٧	٩٤	الابتدائي
٩٣	٩٤	٩٩	١٠٦	الاعدادي
٨٢	٨٠	٨١	٨٦	الثانوي

المصدر: وزارة التربية والتعليم (الإدارة العامة للمعلومات والحاسب الآلي)

(٣) معدلات التسرب من التعليم

يؤثر التسرب في التعليم وهناك علاقة قوية بين التسرب والامية خاصة في مراحل التعليم الأولى ويعتبر معدل التسرب مؤشر لقياس نجاح السياسة التعليمية لأنه يبين عدد الذين تركوا الدراسة في مرحلة التعليم الاساسي . ويلاحظ من جدول (٧) ارتفاع معدل التسرب للذكور عن الإناث وذلك في كل من المرحلة الابتدائية والإعدادية على حد سواء ، قد يرجع ارتفاع نسبة تسرب الذكور في المرحلة الإعدادية إلى دخولهم مجال العمل مبكرا .

جدول رقم (٧) معدلات التسرب طبقا للنوع والمرحلة التعليمية

٢٠٠٨/٢٠٠٧ ، ٢٠٠٥/٢٠٠٤

%

٢٠٠٨/٢٠٠٧		٢٠٠٥/٢٠٠٤		المرحلة التعليمية
إناث	ذكور	إناث	ذكور	
٠,٥	٠,٩	٠,٣	٠,٥	الابتدائي
٣,٣	٤,٣	٢,٧	٢,٩	الاعدادي

المصدر: وزارة التربية والتعليم

(٤) التعليم الجامعي

يلاحظ من الجدول (٨) تزايد مستمر في أعداد الطلاب المتحقين بالجامعات فقد قارب أعداد الطلاب على التضاعف من ١,١٦ مليون طالب عام ١٩٩٧/١٩٩٦ إلى حوالي ٢,٠ مليون طالب عام ٢٠٠٨/٢٠٠٧ كذلك يلاحظ إقبال الطلاب على الالتحاق بالكليات النظرية بالمقارنة بالكليات العملية مع انخفاض نسب المتحقين بالمعاهد لنفس العام الدراسي وذلك مقارنة بعام ١٩٩٧/١٩٩٦ .

جدول رقم (٨) التوزيع النسبي وأعداد الطلاب في الكليات والمعاهد الفنية
في الأعوام الدراسية ١٩٩٦/١٩٩٧ ، ٢٠٠٧/٢٠٠٨

٢٠٠٨/٢٠٠٧		١٩٩٧/١٩٩٦		نوع الكلية
النسبة	العدد	النسبة	العدد	
٧٤,٨	١٤٨٠٣٣٧	٧١,٠	٨٢٥١٣٦	الكليات النظرية
١٩,٦	٣٨٨٥٨٣	١٨,٠	٢٠٩٤٠٣	الكليات العملية
٣,٦	٧١٧٧٦	٥,٩	٦٧٩٧٦	المعاهد الفنية لتجارية
٢,٠	٣٨٣٥٢	٥,١	٥٩٤٤٦	المعاهد الفنية الصناعية
١٠٠,٠	١٩٨٠٠٤٨	١٠٠,٠	١١٦١٩٦١	الجملة

المصدر: وزارة التعليم العالى

(٥) الجهود المبذولة في مجال الأمية

(أ) مدارس الفصل الواحد للفتيات

تبنت السيدة سوزان مبارك حرم السيد/ رئيس الجمهورية مشروع مدرسة الفصل الواحد والذى أنشئ سنة ١٩٩٣ وكان الغرض منه محاولة تعليم الفتيات المتسربات من التعليم أو اللاتى لم يلتحقن بالتعليم وذلك من اجل خفض معدل الأمية . يوضح جدول (٩) تضاعف عدد مدارس الفصل الواحد أكثر من ٧ أضعاف منذ بداية إنشائها عام ١٩٩٣ وحتى عام ٢٠٠٨ فقد زاد عدد المدارس من ٤١٨ مدرسة عام ١٩٩٣/١٩٩٤ الى ٣٢٣٧ مدرسة عام ٢٠٠٧/٢٠٠٨ وكننتيجة طبيعية لزيادة عدد المدارس فقد ارتفع عدد الدارسات أكثر من ٢٢ ضعف عما كان عليه عند بداية إنشائها تلك المدارس. وقد تم إنشاء أكبر عدد من مدارس الفصل الواحد للمحافظات صاحبة المعدل الأعلى للأمية مثل (بنى سويف، الفيوم) وذلك لاستيعاب الفتيات المتسربات من التعليم أو اللاتى لم يلتحقن به.

جدول رقم(٩) تطور أعداد مدارس ودارسات الفصل الواحد في سنوات مختارة

عدد الدارسات	عدد المدارس	العام الدراسي
٢٩٢٦	٤١٨	١٩٩٤/١٩٩٣
٥٠٥٨١	٢٤٢٠	٢٠٠٠/١٩٩٩
٦٦٦٩٩	٣٢٣٧	٢٠٠٨/٢٠٠٧

المصدر: وزارة التربية والتعليم (الإدارة العامة للمعلومات والحاسب الآلى)

(ب) الهيئة العامة لحو الأمية وتعليم الكبار

تقوم الدولة بالعديد من الجهود في محاولة للقضاء على الأمية وذلك من أجل الارتقاء بخصائص الأفراد ورفع مستوى معيشتهم. لذلك أنشئت الهيئة العامة لتعليم الكبار فصول لحو الأمية في جميع المحافظات لكل من الذكور والإناث كل على حدة وهناك أيضا فصول مشتركة ، هذا وقد أخذت الهيئة فى الاعتبار إنشاء المزيد من الفصول فى محافظات الوجه القبلى لأنها تعاني من ارتفاع معدلات الأمية بها طبقا لتعداد ٢٠٠٦ مثل (محافظة الفيوم، بنى سويف، المنيا) إذ يصل معدل الأمية إلى ٤١٪ فى تلك المحافظات وكذلك أسيوط وسوهاج ٣٩٪ لكل منهم لذلك تقوم الهيئة بإنشاء العدد الأكبر من الفصول فى تلك المحافظات. تقوم أيضا بإنشاء المزيد من الفصول الجديدة كل عام فقد زاد عدد الفصول بمقدار ١٤٠٩٥ فصل جديد ليصل إلى ١٤٥٦٢٣ فصل عام ٢٠٠٨ بدلا من ١٣١٥٢٨ عام ٢٠٠٦ مما ترتب عليه زيادة عدد من تم محو أميتهم من ٤٧٠ ألف إلى ٥٤١ ألف تقريبا خلال نفس الفترة ٢٠٠٨/٢٠٠٦. هذا ما يوضح بجدول (١٠).

جدول رقم (١٠) إعداد الفصول ومن تم محو أميتهم بالهيئة العامة لتعليم الكبار خلال الفترة (٢٠٠٦-٢٠٠٨)

المحافظة	معدل الامية ٢٠٠٦	أعداد الفصول			أعداد من تم محو أميتهم		
		٢٠٠٦	٢٠٠٧	٢٠٠٨	٢٠٠٦	٢٠٠٧	٢٠٠٨
القاهرة	١٩	٤٢٩٢	٥١٨٤	٤٩٢٢	٢٨٤٥١	٢٤٣٥٢	٣٣١٣٦
الإسكندرية	١٩	١٩٢٤	١٣٩١	١٨٥٠	٧٩١٣	٦٢٠٥	٨١٨٩
بور سعيد	١٦	٥٢٦	٤٥١	٤١٩	٤١٨٩	٢٩٧٥	٦٦١٨
السويس	١٧	٥٠٥	٤١٩	٢٨١	٤٨٨٤	٣٦٠١	٥٠٠٤
دمياط	٢٢	١١٤٠	١٩٢٤	١٨٠٦	٦٠٤٠	٦١٢١	٩٨٦٥
الدقهلية	٢٨	٩٥٠٠	٩٢٦٧	٨٤٠٠	٢٤٩٩٦	٣٧٥٨٣	٤١٣٣٩
الشرقية	٣٢	٧٠٦٦	٧١٧١	٥٩٠٢	٢٧٥٥٤	٢٧٢٨٥	٢٧٣١٥
القليوبية	٢٨	٥٠٠٥	٥٣٧٠	٤٢٩٧	١٩٥٥٦	١٦٩٧٦	١٩١٣٤
كفر الشيخ	٣٤	٥٢٦٨	٦٥٧١	٤٢٨٦	١٣٠٤٠	١١٨٧٢	١٢٨٦٧
الغربية	٢٦	٤٩٧٠	٧١٨٣	٦٥٩٣	٢٧٩٢٩	٣٠٧٧٦	١٨٨٢٨
المنوفية	٢٧	٤٥٥٥	٤٦١١	٣٩٣٥	٢١٢٦٥	١٩٤٥٠	٣١٣٥٩
البحيرة	٣٧	٥١٦٧	٧٨١٨	٦٣١١	٢٦٣٣٨	٣٧٨٦٣	٥٢٦٨٩
الإسماعيلية	٢٣	٣٦١٢	٣٨٤٤	٦٧٣٥	٢٥٢٧٩	١٧٢١٥	٢٢٣٣٤
الجيزة	٢٠	٢٤٦٢	٢٢٩٥	١٨٢٣	١٥١٩٧	١٦٥٥٩	١٦٢٤٨
الفيوم	٤١	٦٧٢٠	٤٤٩٦	١٦٩٨٤	١٤٤٩٣	١٦٢٢٧	١٩٠٤٠
بنى سويف	٤١	١١٧٣٦	٩١٢٨	١٤١٤٠	١٩٨٣٨	١٨٣٧١	٢٨٦٩٢
المنيا	٤١	١٦٨٢٣	١٦١١٨	١٦٢٠٢	٣٩٣١٩	٦٥٧٧١	٦٦١٨١٨
السيوط	٣٩	٥٣٩٠	٣٤٩٥	١١٦٧٧	١٣٦٩٣	١١٩٣٠	١٢٢٠٤
سوهاج	٣٩	٢٠٩٦٨	١٨٠٠٩	١٠٧٧٦	٥٥٢٨٦	٣٥١٣٤	٣٥٢٩٦
قنا	٣٥	٧٢٤٠	١٠٢٠٧	١١١٦٤	٢٧٧٧٣	٢٧٧٣٧	٢٩٠٨٦
الأقصر	٢٨	٢١٩٦	٥٩٨٤	٣٨٥٠	٧٧٠٢	٨٦٩٦	١٠٢٩٢
أسوان	٢٣	١٧٤٣	٣٢٧٤	٢١٩٥	٢٥٠٤٥	١٩٤٨٥	١٢٠٠٨
البحر الأحمر	١٣	٣٣٤	٣٧٥	١١٤	٤٤٤٧	٤٢٨٥	٥٥٤٨
الوادى الجديد	١٨	٥٩١	٧٣٠	٢٢٧	٢٠١٢	٢٢٥٢	٣٨٣٥
مرسى مطروح	٣٥	٦١٦	٤٥٦	٢٤٨	٢٤٨٢	٤٢٥٦	٤٠٣٥
شمال سيناء	٢٤	٧٣١	٣٠٩	١٧٧	٣٢٤٧	٣٢٨١	٥٢٠٥
جنوب سيناء	١٢	٤٤٨	٣٣٦	٣٠٩	٢٠٥٧	١٥٩٠	٣٨٨٩
الاجمالي	٣٠	١٣١٥٢٨	١٣٦٤١٦	١٤٥٦٢٣	٤٧٠١٢٥	٤٨٧٨٤٨	٥٤٠٩٧٣

المصدر: الهيئة العامة لتعليم الكبار

بد الزواج

يعتبر الزواج من المؤشرات الاجتماعية الهامة فالزواج وتكوين الأسرة هو النظام الاجتماعي الآمن لكل أفراد المجتمع ، وللزواج أهمية خاصة وذلك لارتباطه بالإنتاج وبمعدلات نمو السكان.

(١) معدل الزواج الخام

يعرف معدل الزواج الخام بأنه عدد حالات الزواج التي تمت خلال العام لكل ألف من السكان. توضح بيانات جدول (١١) تذبذب معدل الزواج الخام ما بين الارتفاع والانخفاض حيث كان ٩,٣ في الألف عام ٢٠٠٠ وانخفض ليصل إلى ٧,٤ عام ٢٠٠٥ ثم عاد إلى الارتفاع مرة أخرى ليصل إلى ٨,٨ في الألف عام ٢٠٠٨. وبالنسبة لمعدلات الزواج الخام لكل من الحضر والريف لوحظ ارتفاع معدل الزواج الخام في الريف عن الحضر وذلك خلال تلك الفترة وقد يرجع هذا إلى انخفاض كل من تكاليف الزواج الاقتصادية والمستوى التعليمي في الريف بالمقارنة مع الحضر .

جدول رقم (١١) تطور معدلات الزواج الخام (حضر/ ريف) خلال الفترة (٢٠٠٠-٢٠٠٨)

معدل الزواج الخام بالألف			السنوات
جملة	ريف	حضر	
٩,٣	٩,٣	٧,٧	٢٠٠٠
٧,٠	٧,٨	٦,٠	٢٠٠١
٧,٧	٨,٥	٦,٥	٢٠٠٢
٧,٩	٩,٠	٦,٤	٢٠٠٣
٧,٩	٩,٤	٥,٩	٢٠٠٤
٧,٤	٨,٧	٥,٧	٢٠٠٥
٧,٣	٨,٦	٥,٥	٢٠٠٦
٨,٤	٩,٨	٦,٥	٢٠٠٧
٨,٨	١٠,٤	٦,٧	٢٠٠٨

(٢) توزيع السكان طبقاً للحالة الزوجية والنوع

يبين جدول (١٢) التوزيع النسبي للسكان حسب الحالة الزوجية والنوع وذلك في كل من تعدادي ١٩٩٦ ، ٢٠٠٦ والذي يوضح ارتفاع نسبة من لم يتزوجوا أبداً والمعقود قرانهم في تعداد ٢٠٠٦ بالمقارنة بتعداد ١٩٩٦ فقد ارتفعت نسبتهم للذكور من ٣٢,٣٪ إلى ٣٤,١٪ في تعداد ٢٠٠٦ بينما بلغت للإناث ٢٤,٧٪ في تعداد ٢٠٠٦، إنخفضت إلى ٢٢,١٪ في تعداد ١٩٩٦. وقد يرجع ذلك للظروف الاقتصادية وكذلك ارتفاع سن الزواج للإناث . هذا وقد يرجع التفاوت بين الذكور والإناث الذين لم يتزوجوا بعد بسبب ميل الذكور إلى تأخير سن الزواج للحصول على قدر كاف من التعليم وكذلك توفير متطلبات الزواج الاقتصادية.

يلاحظ عدم وجود فروق جوهرية بين الذكور والإناث المتزوجون في كل من التعدادين ، أما بالنسبة للمطلقين والأرامل فيوجد تفاوت كبير بين الذكور والإناث فبينما كانت (٠,٤٪/١,٨٪) للمطلقين والأرامل الذكور في تعداد ٢٠٠٦ وصلت النسبة إلى (١,٢٪/١٠,٧٪) للإناث المطلقات والأرامل ، وقد يرجع ذلك إلى إعادة الزواج مرة أخرى للذكور سواء للمطلق منهم أو الأرامل خاصة في مجتمعنا الشرقى في حين تفضل المرأة عدم الزواج مرة أخرى والتفرغ لرعاية الأبناء .

جدول رقم (١٢) التوزيع النسبي للسكان حسب الحالة الزوجية والنوع في تعدادى ١٩٩٦، ٢٠٠٦

تعداد ٢٠٠٦		تعداد ١٩٩٦		الحالة الزوجية
ذكور	إناث	ذكور	إناث	
٣٤,١	٢٤,٧	٣٢,٣	٢٢,١	لم يتزوج أبداً/ عقد قران
٦٣,٨	٦٣,٤	٦٥,٦	٦٤,٧	متزوج
٠,٤	١,٢	٠,٤	١,٢	مطلق
١,٨	١٠,٧	١,٧	١٢,٠	ارمل
١٠٠,٠	١٠٠,٠	١٠٠,٠	١٠٠,٠	الجملة

(٣) جهود الدولة المبذولة لرفع سن الزواج

تقوم الدولة بدعم الاتجاه نحو تأخير سن الزواج للفتيات، وذلك بالتأكيد على تسجيل جميع المواليد وخاصة الإناث ، وذلك للحد من زواجهن دون السن بسبب عدم وجود شهادة ميلاد رسمية كما تحرص الدولة على تعليم الإناث وعلى عدم زواجهن في سن مبكرة إلا بعد اكتمال نموهن الجسماني والعقلي، حتى يتسنى لهن الزواج في سن يستطعن فيه رعاية أسرهن وإنجاب أطفال أصحاء يستطعن رعايتهن.

في هذا الصدد صدر قرار وزير العدل رقم ٦٩٢٧ لسنة ٢٠٠٨ والذي ينص:

(أ) لا يجوز مباشرة عقد زواج أو المصادقة على زواج ما لم يكن سن الزوجة (ثمانى عشر سنة) وقت العقد

(ب) الإطلاع على الشهادات الطبية التى تثبت توقيع الفحص الطبى على الزوجين وفقاً لقرار وزير الصحة رقم (٣٣٨) لسنة ٢٠٠٨ وأثبتت أرقامها بالوثيقة وذلك للتأكد من خلو الزوجين من الأمراض لإنجاب أطفال أصحاء.

٢- الخصائص الصحية

يواجه النظام الصحى في مصر العديد من التحديات لتحسين وضمان صحة ورفاهية المواطنين حيث لا يقع عليه فقط عبء مقاومة الأمراض المرتبطة بالفقر وانخفاض المستوى التعليمى ، ولكن أيضا ظهور أمراض جديدة مرتبطة بحياة التمدن والتحضر . وقد وضعت الحكومة خطة طويلة الأجل وهى الوصول لتغطية شاملة لخدمات الصحة لجميع المواطنين وتوسيع قاعدة المستفيدين بالتأمين الصحى وإدخال السياسات والبرامج التى تسعى لتحسين جودة الخدمات الصحية، ونتيجة لهذا الاهتمام حدث تحسن واضح فى الوضع الصحى خلال الفترة الأخيرة.

وهذا القسم يلقى الضوء على بعض المؤشرات الصحية للتعرف على مدى تحسن الوضع الصحى

أ – معدل البقاء على قيد الحياة

يعكس ارتفاع معدل البقاء على قيد الحياة التحسن الواضح فى الوضع الصحى وزيادة الخدمات الصحية خلال الفترة الأخيرة . ويشير جدول (١٣) إلى ارتفاع معدل البقاء على قيد الحياة بمقدار ٣,٦ سنة للذكور ٣,٩ سنة للإناث خلال الفترة من ١٩٩٥ إلى ٢٠٠٨، ويرجع هذا إلى تحسن الوضع الصحى نتيجة الاهتمام الملاحظ والرعاية الصحية المقدمة للمسنين مما ساعد على تحسين أوضاعهم وحالتهم الصحية.

جدول رقم (١٣) معدل البقاء على قيد الحياة

السنوات	معدل البقاء على قيد الحياة	
	ذكور	إناث
١٩٩٥	٦٦,٣	٧٠,٥
٢٠٠٠	٦٦,٧	٧١,٠
٢٠٠٥	٦٨,٨	٧٣,٢
٢٠٠٨	٦٩,٩	٧٤,٤

المصدر: المسح السكاني الصحى

عبد معدلات وفيات الرضع والأطفال دون سن الخامسة من العمر

ان دراسة الوفيات فى أى مجتمع لها أهمية خاصة وذلك لسببين الأول ان الوفيات هى احد عناصر النمو السكاني لخفض حجم السكان أما الثانى فهى تعكس المستوى الصحى السائد فكلما ارتفع المستوى الصحى للسكان انخفض مستوى الوفيات .

ومن المعروف أن وفيات الرضع (أقل من سنة) تمثل الجزء الأكبر من وفيات الأطفال دون سن الخامسة ومن الثابت ان هناك قصورا في تسجيل وفيات الأطفال وخاصة في الوجه القبلى . هذا وقد شهدت الأعوام القليلة الماضية تحسن في معدل وفيات الرضع حيث انخفضت بصورة كبيرة.

ويعرض جدول (١٤) معدل وفيات الرضع (أقل من سنة) طبقا لمحل الإقامة ، وتشير البيانات إلى انخفاض معدل وفيات الرضع من ٧٣ حالة وفاة لكل ألف مولود حتى عام ١٩٩٥ الى ٢٥ حالة وفاة لكل ألف مولود حتى عام ٢٠٠٨ وهذا الانخفاض يرجع إلى تبني الحكومة للكثير من البرامج للنهوض بصحة الطفل والحفاظ على حياته ، ويلاحظ أيضا ان المناطق الريفية مازالت تعاني من ارتفاع مستوى وفيات الرضع حيث سجل ريف الوجه القبلى أعلى معدل لوفيات الرضع ٣٩ فى الألف عام ٢٠٠٨ في حين بلغ هذا المعدل ٢٣ فى الألف في ريف الوجه البحرى.

جدول رقم (١٤) معدل وفيات الرضع (أقل من سنة) طبقا لمحل الإقامة خلال الفترة من ١٩٩٥-٢٠٠٨ لكل ألف مولود

٢٠٠٨	٢٠٠٥	٢٠٠٠	١٩٩٥	محل الإقامة
٣٠	٢٦	٣٠	٤٣	المحافظات الحضرية
٢١	٣٣	٣٦	٦١	الوجه البحرى
١٥	٣٠	٣٢	٣٩	حضر
٢٣	٣٤	٣٨	٦٨	ريف
٣٦	٥٢	٥٧	٩٨	الوجه القبلى
٣٠	٣٩	٤٤	٧٦	حضر
٣٩	٥٦	٦٢	١٠٥	ريف
٢٥	٣٣	٤٤ع	٧٣ع	مجملة

المصدر : المسح السكاني الصحى ١٩٩٥، ٢٠٠٠، ٢٠٠٥، ٢٠٠٨

كما يعد معدل وفيات الأطفال دون سن الخامسة من العمر بمثابة مرآة صادقة لأنشطة وبرامج الصحة العامة كذلك برامج الرعاية الصحية بشقيها الوقائى والعلاجى حيث ان الأطفال هم أول من يتأثر بالتحسن في ظروف البيئة المحيطة.

تشير بيانات جدول (١٥) إلى معدل وفيات الأطفال دون سن الخامسة من العمر حسب محل الإقامة ، يلاحظ من الجدول انخفاض معدل وفيات الأطفال دون سن الخامسة من ٩٦ حالة وفاة لكل ألف مولود حتى عام ١٩٩٥ إلى ٢٨ حالة وفاة لكل ألف مولود حتى عام ٢٠٠٨ . ويلاحظ أيضا من الجدول الاختلافات بين أقاليم الجمهورية حيث ان أعلى مستوى لوفيات الأطفال دون سن الخامسة عام ٢٠٠٨ في إقليم الوجه القبلى ٤٣ حالة في الألف مقابل ٢٥ فى الألف لإقليم الوجه البحرى .

جدول رقم (١٥) معدل وفيات الأطفال دون الخامسة من العمر
طبقا لمحل الإقامة خلال الفترة ١٩٩٥-٢٠٠٨

لكل ألف مولود

٢٠٠٨	٢٠٠٥	٢٠٠٠	١٩٩٥	محل الإقامة
٣٢	٣٤	٣٥	٥٧	محافظة حضرية
٢٥	٣٨	٤٦	٨٠	الوجه البحري
١٨	٣٥	٤١	٥٠	حضر
٢٨	٤٠	٤٧	٩٠	ريف
٤٣	٦٥	٧٠	١٢٩	الوجه القبلي
٣٤	٤٨	٥١	٩٠	حضر
٤٦	٧٢	٧٧	١٤٣	ريف
٢٨	٤١	٥٤٤	٩٦٤	عجالة ع ع

المصدر: المسح السكاني الصحي

ج- نسبة الإصابة بأمراض سوء التغذية

تعتبر الحالة التغذوية هي المحدد الاساسي لصحة الطفل ونموه حيث يرتبط كل من الغذاء غير المتوازن أو غير المتوازن والأمراض المزمنة بسوء الحالة التغذوية بين الأطفال ومن ثم تهدف برامج الرعاية الصحية الى تحقيق تحسن في الحالة التغذوية للطفل .

ويعرض جدول (١٦) نسب الأطفال دون سن الخامسة من العمر والذين يعانون من نقص الغذاء خلال الفترة من ١٩٩٥-٢٠٠٨ طبقا للمعايير الدولية وهي :

- (١) نقص الطول بالنسبة للعمر (مقياس التقزم) .
- (٢) نقص الوزن بالنسبة للطول (مقياس النحافة) .
- (٣) نقص الوزن بالنسبة للعمر

بلغت نسبة انتشار النحافة (انخفاض الوزن بالنسبة لطول) ٦,٤٪ على المستوى القومي في عام ٢٠٠٨. في حين بلغت نسبة انتشار التقزم (قصر القامة بالنسبة للعمر) ٢٨,٩٪ في نفس العام وهو مؤشر يدل على قصور في التغذية كذلك وصل مقياس نقص الوزن بالنسبة للعمر إلى ٦٪ عام ٢٠٠٨ . يمكن القول أنه فيما بين عامي (٢٠٠٠-٢٠٠٨) فإن هناك ارتفاع في معدلات سوء التغذية وذلك بسبب ارتفاع أسعار المواد الغذائية في مصر خلال الأعوام الأخيرة.

جدول رقم (١٦) نسبة الأطفال (دون سن الخامسة من العمر) الذين تم تقييمهم كناقص تغذية طبقاً لثلاثة مقاييس جسمية للحالة التغذوية خلال الفترة ١٩٩٥-٢٠٠٨

%

الوزن بالنسبة للعمر				الوزن بالنسبة للطول (النفافة)				الطول بالنسبة للعمر (التقزم)				محل الإقامة
٢٠٠٨	٢٠٠٥	٢٠٠٠	١٩٩٥	٢٠٠٨	٢٠٠٥	٢٠٠٠	١٩٩٥	٢٠٠٨	٢٠٠٥	٢٠٠٠	١٩٩٥	
٥,٩	٨,٢	٢,٥	٩,١	٩,٨	٧,٧	١,٨	٥,٤	٢٢,٣	١٦,٩	٨,٥	١٨,٤	محافظات حضرية
٥,٥	٤,٠	٢,٦	٩,٦	٦,٨	٢,٩	٣,١	٣,٠	٣٤,٢	١٣,٧	١٦,٠	٢٨,٠	الوجه البحري
٥,٢	٤,٢	١,٩	٨,٨	٦,٣	٢,٧	٣,٣	٢,٤	٣٩,٣	١٥,١	١٣,٧	٢٥,٦	حضر
٥,٦	٣,٩	٢,٨	٩,٩	٦,٩	٣,٠	٣,١	٣,٢	٣٢,٧	١٣,٣	١٦,٨	٢٨,٨	ريف
٦,٧	٧,٥	٦,٣	١٦,٠	٦,٨	٣,٥	٢,٢	٥,٢	٢٥,٧	٢١,٤	٢٥,٨	٣٦,٤	الوجه القبلي
٧,١	٦,٥	٥,٠	١١,٠	٨,٠	٤,٢	٢,٣	٤,٧	٢٢,٧	١٦,٦	٢١,٩	٢٧,٢	حضر
٦,٥	٧,٨	٦,٨	١٧,٨	٦,٣	٣,٣	٢,٢	٥,٣	٢٦,٩	٢٣,٢	٢٧,٢	٣٩,٧	ريف
٦,٠	٦,٢	٤,٠	١٢,٤	٦,٤	٣,٩	٢,٥	٤,٦	٢٨,٩	١٧,٦	١٨,٧	٢٩,٨	الجملة

المصدر: المسح السكاني الصحي

د - الصحة الإنجابية للأمهات

ان الانخفاض الملحوظ في معدلات الوفاة النوعية يظهر مدى التحسن في مستوى الخدمات الصحية المقدمة فقد انخفضت نسبة وفيات الأمهات من ١٧٤ حالة لكل مائة ألف مولود حتى عام ١٩٩٢ الى ٨٤ حالة لكل مائة ألف مولود حتى عام ٢٠٠٠ لتصل إلى حوالي ٦٣ حالة لكل مائة ألف مولود حتى عام ٢٠٠٥. كما ان الارتقاء بما تقدمه وسائل الإعلام والتعليم والاتصال بالتنبيه على ذهاب السيدة لمتابعة حملها وإتمام عملية الولادة على أيدي أطباء مدربين حيث تعتبر مضاعفات الولادة هي السبب الرئيسي لحدوث وفيات بين الأمهات فانخفاض وفيات الأمهات يرجع إلى البرامج التي تبنتها السياسة الصحية في مصر لتحسين الوضع الصحي للسيدات في سن الحمل والولادة.

توضح بيانات جدول (١٧) ان نسبة الولادات التي تمت تحت إشراف طبي خلال الفترة من ١٩٩٥-٢٠٠٨ قد بلغت ٧٨,٩ % عام ٢٠٠٨ مقابل حوالي ٤٦ % عام ١٩٩٥.

كما تشير البيانات أيضا الى قلة إقبال الريفيات وخاصة في الوجه القبلي على الولادة تحت إشراف طبي حيث بلغت نسبتهن ٥٩,٢ % عام ٢٠٠٨ وان كانت هذه النسبة تضاعفت خلال الفترة محل الدراسة (١٩٩٥-٢٠٠٨).

جدول رقم (١٧) نسبة الولادات التي تمت تحت إشراف طبي خلال الفترة من ١٩٩٥ - ٢٠٠٨

%

٢٠٠٨	٢٠٠٥	٢٠٠٠	١٩٩٥	محل الإقامة
٩٢,٣	٩٠,٧	٨٣,٧	٦٩,٢	محافظة حضرية
٨٥,٣	٨١,٦	٦٥,١	٥١,٤	الوجه البحري
٩٢,٠	٩٢,٩	٨٤,٧	٧٥,١	حضر
٨٣,٤	٧٨,٠	٥٨,١	٤٣,٩	ريف
٦٦,٤	٦٢,٦	٤٧,٨	٣٢,٢	الوجه القبلي
٨٥,٦	٨٣,٨	٧٤,٧	٥٩,٦	حضر
٥٩,٢	٥٤,٨	٣٨,٢	٢٢,٩	ريف
٧٨,٩	٧٤,٢	٦٠,٩٤	٤٦,٣٤	عجالة

المصدر: المسح السكاني الصحي

هـ - استخدام وسائل تنظيم الأسرة

يعتبر تنظيم الأسرة أحد المحددات المباشرة في خفض الخصوبة وبالتالي نمو السكان وأيضا أحد آليات خفض معدل وفيات الأمهات والرضع والأطفال دون الخامسة من خلال ترشيده لنمط السلوك الانجابي المتسم بمخاطر عالية للحمل والولادة. فقد ارتفعت نسبة ممارسة وسائل تنظيم الأسرة من ٤٧,٩ % عام ١٩٩٥ لتصل إلى ٦٠,٣ % عام ٢٠٠٨ بزيادة قدرها ١٢,٤ نقطة مئوية بين عامي (١٩٩٥-٢٠٠٨) كما سجلت أكبر زيادة في الاستخدام خلال تلك الفترة في ريف الوجه القبلي فقد ارتفعت نسبة الاستخدام لتصل إلى الضعف من ٢٤,٠ % عام ١٩٩٥ إلى ٤٨,٤ % عام ٢٠٠٨ ، بينما حقق ريف الوجه البحري ارتفاع في نسبة الاستخدام بلغ ١٠,٢ % نقطة مئوية حيث بلغت نسبة الاستخدام عام ٢٠٠٨ حوالي ٦٤ % مقابل ٥٣,٨ % عام ١٩٩٥ (أنظر جدول (١٨)).

جدول رقم (١٨) التوزيع النسبي للسيدات المتزوجات (١٥-٤٥) سنة ومستخدمات لوسائل تنظيم الأسرة طبقا لمحل الإقامة خلال الفترة من (١٩٩٥-٢٠٠٨)

%

٢٠٠٨	٢٠٠٥	٢٠٠٠	١٩٩٥	محل الإقامة
٦٥,٢	٦٣,٩	٦٢,٧	٥٨,١	محافظة حضرية
٦٤,٣	٦٥,٩	٦٢,٤	٥٥,٤	الوجه البحري
٦٥,٥	٦٤,١	٦٤,٩	٥٩,١	حضر
٦٣,٩	٦٦,٥	٦١,٤	٥٣,٨	ريف
٥٢,٧	٤٩,٩	٤٥,١	٣٢,١	الوجه القبلي
٦٢,٤	٦٠,٠	٥٥,٤	٤٩,٩	حضر
٤٨,٤	٤٥,٢	٤٠,٢	٢٤,٠	ريف
٦٠,٣	٥٩,٢	٥٦,١٤	٤٧,٩٤	عجالة

المصدر: المسح السكاني الصحي

و- الجهود المبذولة في المجال الصحي

(١) تبنت الحكومة العديد من البرامج الصحية لتحسين الوضع الصحي والغذائي للسيدات في سن الحمل والإنجاب منها .

(أ) رعاية الحمل بما في ذلك قياس معدل الأنيميا وإعطاء السيدات الحديد وحمض الفوليك.

(ب) رعاية الحمل والولادة والنفاس من أجل حماية المرأة من المضاعفات الممكن حدوثها أثناء تلك الفترة مثل النزيف وما يتبعه من مضاعفات قد تؤدي إلى الأنيميا والوفاة .

(ج) رفع سن الزواج للحد من الوفيات المتعلقة بالحمل والولادة.

(د) تشجيع برامج تنظيم الأسرة للمباعدة بين فترات الحمل من أجل صحة الام والطفل.

(٢) تبنت أيضا العديد من البرامج التي من شأنها الحفاظ على حياة الأطفال مثل برامج مكافحة الإسهال والالتهابات التنفسية الحادة والتوسع في برامج نشر التطعيمات ضد الأمراض التي يمكن الوقاية منها . كما قامت وزارة الصحة بتنفيذ برامج متعددة للنهوض بالصحة منها .

(أ) برنامج الحفاظ على صحة الطفل .

(ب) برنامج الرعاية لحديثى الولادة بالمستشفيات العامة والمركزية.

(ج) برنامج الاكتشاف المبكر لنقص هرمون الغدة الدرقية.

(د) برنامج تشجيع وحماية الرضاعة الطبيعية ومبادرة المستشفيات صديقة الطفل.

(هـ) برنامج دعم المكونات الغذائية الدقيقة.

(و) برنامج رعاية الأطفال ذوي الاحتياجات الخاصة.

(ز) برنامج الاكتشاف المبكر للحد من الإعاقة.

ثالثا : الخصائص الاقتصادية والبنية الأساسية

يعتبر توفير البيانات والمعلومات عن الخصائص والمؤشرات الاقتصادية مكون رئيسى لرجال الاقتصاد وواضعى السياسات والبرامج التى تستهدف الإصلاح والتنمية الاقتصادية ورفع مستوى المعيشة فى المجتمع والإجراءات التى بدورها تمكن من حل أى مشكلة اقتصادية تواجه المجتمع وهذه الخصائص هى :

١- قوة العمل (مشتغلين ومتعطلين)

يستمد العنصر البشرى اهميته من كونه أحد الموارد الأساسية للإنتاج ولأنه العنصر الوحيد الذى من أجله تتم عملية التنمية ، ويعتبر السكان أساس كل الأنشطة الإنتاجية والاستهلاكية التى تمارس في المجتمع وهم مصدر القوى البشرية التى تعتبر الوعاء الذى تخرج منه القوى العاملة باختلاف نوعيتها وبهذا المفهوم تعتبر مؤشرات القوى العاملة من أهم المؤشرات الاقتصادية .

وتتمثل قوة العمل فى جميع الأفراد الذين تتراوح أعمارهم من ١٥ سنة وهو الحد الأدنى لسن العمل وفقا لقانون العمل المصرى إلى أقل من ٦٥ سنة وهو السن الذى يحال فيه العاملون الى المعاش أو التقاعد .

وتشير بيانات جدول (١٩) الى زيادة حجم قوة العمل من ١٨,٩ مليون عام ٢٠٠٠ إلى ٢٠,٤ مليون عام ٢٠٠٣ واستمرت في الزيادة حتى وصلت إلى ٢٤,٧ مليون عام ٢٠٠٨ وترجع هذه الزيادة في حجم قوة العمل إلى زيادة عدد السكان في مصر ٠ يتضح أيضا من الجدول انه على الرغم من زيادة أعداد المشتغلين خلال تلك السنوات المختارة والذي ارتفع من ١٧,٢ مليون عام ٢٠٠٠ ووصل إلى ٢٢,٥ مليون عام ٢٠٠٨ الا انه هناك تذبذب في أعداد المتعطلين فى نفس الفترة حيث كانت الأعداد (٢,١,٢,٢,١,٧) مليون على التوالى مما أدى بدوره إلى التأثير على معدل البطالة ففى عام ٢٠٠٠ كان معدل البطالة ٩٪ ثم ارتفع هذا المعدل عام ٢٠٠٣ حتى وصل إلى ١١٪ وعاد للانخفاض مرة أخرى حتى وصل إلى ٨,٧٪ عام ٢٠٠٨ .

جدول رقم (١٩) التقديرات السنوية للمائة والبطالة بالمليون ومعدل البطالة

البيان	٢٠٠٠	٢٠٠٣	٢٠٠٧	٢٠٠٨ع
قوة العمل	١٨,٩	٢٠,٤	٢٣,٩	٢٤,٧ع
المشتغلين	١٧,٢	١٨,١	٢١,٧	٢٢,٥ع
المتعطلين	١,٧	٢,٢	٢,١	٢,١ع
معدل البطالة	٩,٠٪	١١٪	٨,٩٪	٨,٧ع٪

٢٤- مساهمة المرأة في النشاط الاقتصادي

رغم ان المرأة تمثل نصف المجتمع وأن الدولة تسعى جاهدة لتحسين وضع المرأة في المجتمع وهناك الكثير من الجهود التي تبذل لهذا الغرض إلا ان مساهمة المرأة في النشاط الاقتصادي مازالت منخفضة.

ويتضح من جدول (٢٠) ان معدل مساهمة المرأة في الفترة من (١٩٩٥-٢٠٠٨) قد ارتفع ولكن بمعدل ضعيف حيث بلغ ٢٢٪ في كل من عامي ١٩٩٥، ٢٠٠٠ ثم ارتفع ليصل إلى ٢٤,٦٪ عام ٢٠٠٧ ثم عاد إلى الانخفاض مرة أخرى ليصل إلى ٢٢,٤٪ هذا وتعكس هذه النسب تدني مساهمة المرأة في النشاط الاقتصادي.

جدول رقم (٢٠) نسبة مساهمة المرأة في القوى العاملة

السنة	ذكور ٪	إناث ٪
١٩٩٥	٧٤,٠	٢٢,٠
٢٠٠٠	٧٣,٠	٢٢,٠
٢٠٠٧	٧٥,٤	٢٤,٦
٢٠٠٨ع	٧٧,٦ع	٢٢,٤ع

٣- نسبة الفقر

يمثل الفقر عقبة أساسية للتنمية المتواصلة ورفع معدلات النمو الاقتصادي ، كما يشكل الفقر والحرمان خطرا على السلام والاستقرار السياسي والاجتماعي والامنى، فهو يولد بؤرة تنمو فيها أشكال مختلفة من الانحراف والتطرف والمعارضة الجامحة التي قد تستهدف الدولة ذاتها في نهاية الأمر، لذا فإن مؤشر نسبة الفقر يعتبر من أهم المؤشرات الاقتصادية ويتضح من بيانات جدول (٢١) (بحث الدخل والأنفاق للأسرة في سنوات مختلفة) ان نسبة الفقر قد انخفضت عام ٢٠٠٠/١٩٩٩ فقد وصلت إلى ١٦,٧٪ بعد ان كانت ١٩,٤ عام ١٩٩٦/١٩٩٥ ولكن عادت نسبة الفقر للارتفاع مرة أخرى عام ٢٠٠٥/٢٠٠٤ حيث وصلت إلى ١٩,٦٪ ثم انخفضت مرة أخرى في فبراير ٢٠٠٨ لتصل إلى ١٨,٩٪ أى ان هناك تحسن في نسبة الفقر لانخفاضها مما يعكس تحسن مستوى المعيشة .

جدول رقم (٢١) نسبة الفقر للأعوام ١٩٩٥/٢٠٠٠/٢٠٠٥/٢٠٠٨

ع	السنة		
	١٩٩٥-١٩٩٦	٢٠٠٠-٢٠٠٤	فبراير ٢٠٠٨
نسبة الفقر	١٩,٤	١٩,٦	١٨,٩

أبرزت مشكلة الفقر ظاهرة مهمة وخطيرة وهي وجود المناطق العشوائية خاصة حول المدن الكبرى والتي تواجه المجتمع بصفة عامة إذ إنها قنبلة موقوتة تعرقل عجلة التنمية وتخلق مجتمعات عشوائية لا تملك حماية قانونية لساكنها التي تفتقر إلى الخدمات العامة، من مياه شرب نقية أو صرف صحي وكهرباء مما يجعلها مناطق غير ملائمة للإقامة.

وقد أوضحت بيانات وزارة التنمية المحلية لعام ٢٠٠٧ ان عدد سكان هذه المناطق وصل إلى حوالي ١١ مليون نسمة . أي أن حوالي ١٦,٨ ٪ من سكان مصر يعيشون في المناطق العشوائية وأن عدد هذه المناطق على مستوى مصر ١٢٢١ منطقة وأن محافظة الدقهلية تحظى بأكبر عدد من هذه المناطق حيث وصل عددها إلى ١٢١ منطقة تليها دمياط ٩٠ منطقة ثم الشرقية ٨٣ منطقة والقاهرة ٨١ منطقة وبور سعيد تعتبر من أقل المحافظات التي تحتوى على مناطق عشوائية حيث يصل عدد المناطق فيها إلى ٧ مناطق تليها السويس.

٤- خصائص البنية التحتية

يقاس تقدم أى مجتمع عن طريق مؤشرات البنية الأساسية لأنها من أهم العوامل التي تظهر مدى تقدم هذا المجتمع .ومن هذه المؤشرات نسبة الأسر التي لديها مياه شرب نقية ونسبة الأسر المتصلة مساكنهم بشبكة الصرف الصحي حيث يعتبر وجود شبكات مياه وصرف صحي، من أهم مؤشرات البنية الأساسية . لأنها تعكس مدى تحسن الظروف البيئية التي يعيشها أى مجتمع.

ويتضح من جدول (٢٢) ارتفاع نسبة الأسر التي أمكنها الحصول بشكل مستديم على مياه شرب نظيفة خلال الفترة (١٩٩٦ - ٢٠٠٦) حيث كانت النسبة حوالي ٨٣٪ عام ١٩٩٦ ارتفعت لتصل إلى حوالي ٩٧٪ عام ٢٠٠٦ . ومن المحافظات التي اقتربت نسبة المياه النظيفة بها إلى حوالي ١٠٠٪ كل من محافظة القاهرة ، بور سعيد ،السويس،الإسكندرية والجيزة. أما المحافظات التي لا تحظى بحظ وفير من المياه النظيفة فكانت محافظة مطروح وشمال سيناء حيث تصل النسبة إلى ٨٠٪ وكذلك جنوب سيناء حيث تصل النسبة إلى ٨٣٪ .

أما بالنسبة لخدمات الصرف الصحي فقد زادت نسبة الأسر المتصلة مساكنهم بشبكة الصرف الصحي خلال الفترة من (١٩٩٦-٢٠٠٦) حيث اظهر تعداد السكان عام ٢٠٠٦ ان نسبة اجمالي الأسر التي تتمتع بخدمات الصرف الصحي بلغت حوالي ٤٧٪ مقابل حوالي ٤٥٪ عام ١٩٩٦ وان أفضل المحافظات وضعا القاهرة والسويس وبور سعيد حيث كانت النسبة لكل منهم على التوالي (٩٥,٢٪/٩٠,٤٪/٨٨,٤٪) واقل المحافظات حظا بالنسبة للإمداد بشبكة الصرف الصحي هي قنا وأسبوط حيث وصلت النسبة إلى حوالي ١٠٪ ثم بنى سويف وسوهاج بنسبة ١٣٪ لكل منهما .

جدول رقم (٢٢) نسبة الأسر الذين يتمتعون بمصادر مياه شرب آمنه وصرف صحي خلال الفترة ١٩٩٦-٢٠٠٦ %

السنة		المصدر
٢٠٠٦	١٩٩٦	
٩٦,٧	٨٢,٦	مياه الشرب
٤٦,٦	٤٥,١	الصرف الصحي

٥- جهود الدولة لتنمية الخصائص الاقتصادية والبنية التحتية

أ- يعتبر مشروع الألف قرية مشروع قومي يستهدف الألف قرية الأكثر فقرا وقصد بدأ العمل في ١٥١ قرية وذلك في ست محافظات هي الشرقية، البحيرة، أسبوط، سوهاج، قنا، بنى سويف. فمن خلال المشروع سوف يتم عمل برنامج تحويلي للعاملين في مدارس صديقة الفتيات بحيث يتم الاستفادة من خبرتهن كرائدات ريفيات لتوصيل الرسالة الخاصة بالقضية السكانية . وقد بدأت الوزارات المعنية بالتنسيق فيما بينها لتطوير البيئة الحياتية لتلك القرى من خلال وزارة التربية والتعليم، وزارة الصحة، وزارة الأسرة والسكان، النقل، البيئة، التضامن الاجتماعى والصندوق الاجتماعى للتنمية مستهدفين الارتقاء بهذه القرى من خلال منظور كل وزارة ووفق اختصاصها.

ب- قامت وزارة التربية والتعليم بإعداد قاعدة بيانات كاملة عن المباني التعليمية على مستوى الجمهورية وهي تتضمن كافة المعلومات الخاصة بالمباني المدرسية والموضوعات المتعلقة بالتعليم مثل التسرب، الأمية، كثافة الفصول مع مسح كامل على مستوى المدارس لدراسة مستوى الخدمات التعليمية فى المراحل التعليمية المختلفة ومدى توفرها على مستوى هذه القرى والمشاكل الخاصة بالتسرب وكثافة الفصول والأمية ودراسة المعوقات التي تعترض عملها مثل قلة الاراضى المخصصة لبناء المدارس. كما يهدف المشروع الى توفير بعض الموارد الإضافية لهذه القرى فى مختلف المجالات فى التعليم والصحة والتضامن الاجتماعى وفق البرنامج الانتخابى للرئيس مبارك.

ج- قامت وزارة السكان والأسرة بإعداد خطة لدعم المشروع القومي للاستهداف الجغرافي للفقير في الألف قرية وقرى الظهير الصحراوي وتطوير العشوائيات وتم دراسة المواقع الجغرافية المستهدفة للعمل الفوري والحد من ظاهرة الهجرة من الجنوب الى الوجه البحرى عن طريق الارتقاء بأوضاع الفقراء مما يساعد الأسر على اتخاذ قرار تنظيم الأسرة والحد من الإنجاب عن طريق تعبئة الموارد والقيادات المختصة لنقل رسائل التوعية لتلك القرى بضرورة تعليم الإناث ومناهضة ختان الإناث مع التوعية بمخاطر الزيادة السكانية.

د- سوف يتم إعداد ملف توصيف لهذه القرى ليساعد على معرفة نقاط القوة والضعف لضمان تفعيل آليات تنفيذ التنمية وفقا لظروف كل قرية . تستهدف الخطة الخمسية السادسة للتنمية الاجتماعية الاقتصادية (٢٠٠٧-٢٠١٢) زيادة مستويات العمل لتصل إلى ٧٥٠ ألف موظفا سنويا . وقد أصبحت مشكلة البطالة ودور المشاريع الصغيرة والمشاريع المتاحة في خلق فرص عمل هي بنود رئيسية في رؤية الحكومة للتنمية طويلة الأجل حتى عام ٢٠٢٢ .

هـ- يمكن الوصول إلى الفقراء وتحسين ظروفهم المعيشية من خلال إنشاء آلية قروض تتميز بسرعة التوزيع والمرونة والشفافية كما تؤكد متابعة الحكومة المتتالية لهؤلاء الفقراء.

و- تقوم الحكومة بخطط وإجراءات من خلال الوزارات المختلفة سعيا إلى تخفيض مستوى الفقر بما في ذلك تقديم المساعدة المباشرة للفقراء من خلال وزارة التضامن الاجتماعى وتنمية الموارد البشرية واستراتيجيات الأمان والضمان الاجتماعى وعلى الرغم من تنفيذ مصر استراتيجيات متعددة الأبعاد لرفع مستوى المعيشة للمواطنين بما في ذلك زيادة مستوى الدخل ، الا انه لا يزال أمام مصر شوطا طويلا للقضاء على الفقر والجوع.

ز- تسعى الحكومة إلى محاولة حل مشكلات البنية الأساسية بحلول جذرية وتتخذ خطوات عديدة نحو تحقيق الأهداف المنشودة.وقد أنفقت مصر استثمارات ضخمة في قطاع المياه من خلال مشروعات مياه الشرب والبنية التحتية للصحة وتنعكس جهود الدولة لتحسين الظروف السكنية فى زيادة نسبة الأسر التى تصلها شبكة مياه الشرب النقية وأيضا زيادة نسبة الأسر المستفيدة من شبكة الصرف الصحى.

خامسا : التوصيات

- ١- الارتقاء بالخصائص السكانية وتنمية الوعي القومي بأبعاد القضايا السكانية وأثارها على التنمية الاقتصادية والاجتماعية.
- ٢- الارتقاء بمستوى الحياة في الريف المصرى وتشجيع الجهود الذاتية لتطوير المجتمع الريفى للحد من الهجرة من القرية إلى المدينة.
- ٣- الاتجاه إلى التوسع الرأسى للقرية المصرية للحد من التعدي على الرقعة الزراعية والتوسع في المجتمعات العمرانية الجديدة ومراعاة توافر متطلبات الجذب والاستقرار السكانى بها.
- ٤- الارتقاء بمستوى المرأة وزيادة أعداد الايدى المنتجة وزيادة معدل مساهمة المرأة في النشاط الاقتصادى .
- ٥- الارتقاء بمستوى التعليم وتوفير أماكن في التعليم الاساسى لجميع الأطفال.
- ٦- القضاء على ظاهرة التسرب من التعليم وتنفيذ قانون منع تشغيل الأطفال.
- ٧- خفض معدل انتشار الأمية ومحو الأمية بالكامل في فئة العمر ١٥-٣٥ بين الذكور والإناث.
- ٨- دراسة التشريعات والقوانين التى تؤثر على النمط الانجابى وسد الثغرات في القوانين الحالية واستصدار المزيد من التشريعات التى تساند الاتجاه إلى الأسرة الصغيرة والعمل على تنفيذ القوانين الموضوعة.
- ٩- تحديد مجال عمل الهيئات التى تقدم أنشطة تنظيم الأسرة بحيث تتكامل هذه الهيئات في تنفيذ الأنشطة والبرامج.
- ١٠- تشجيع الجهود التطوعية باستغلال طاقات المجتمع في تقديم الأنشطة المختلفة لتنظيم الأسرة.
- ١١- ملاحقة التطورات المستمرة في وسائل تنظيم الأسرة وترخيص الوسائل التى تناسب البيئة المصرية والتى تثبت كفاءتها وسلامتها بالأبحاث الدولية في المراكز المعترف بها.

- ١٢- الارتقاء بمستوى الأداء في خدمات رعاية الأم والطفل المقدمة في مراكز الرعاية الصحية الأساسية والاستفادة القصوى من المشروعات الحالية لزيادة الإقبال على الخدمة ولوصول الخدمات إلى جميع الأمهات والأطفال وخاصة الفئات المحتاجة والجهات النائية.
- ١٣- غرس قيمة تعليم الأبناء لدى الابوين بما يعمل على خفض الفائدة المتوقعة من الأطفال في المدى القريب (عن طريق تشغيلهم والاستفادة من أجورهم في سن مبكرة).
- ١٤- توسيع مظلة التأمينات الاجتماعية بما يعمل على خفض الفائدة المتوقعة من الأطفال في المدى البعيد (توقع مساعدة منهم عندما يتقدم الابوين في السن أو العجز).
- ١٥- المواجهة الفعالة لكل القيم المرتبطة بالحجم الكبير للأسرة وتفضيل الذكور والمترسية في وجدان الأبوين وعلى وجه الخصوص في المجتمعات التقليدية والهامشية.
- ١٦- تحسين مركز المرأة وتعزيز دورها هدف هام في حد ذاته للسياسة السكانية كما انه يؤثر على حياة الأسرة وحجمها بطريقة ايجابية.
- ١٧- الاهتمام بتعليم وتدريب وعمالة الفتاة الريفية كبديل عن الزواج المبكر في الريف والنظر الى تحفيزها ايجابيا نظير مشاركتها في تلك الأعمال.
- ١٨- القيام بحملات محو الامية والتوعية الصحية وخاصة للمرأة الريفية بهدف زيادة مساهمتها في اتخاذ القرارات المتعلقة بحجم أسرتها والعناية بصحتها وتجنبها لمخاطر الحمل المتكرر.
- ١٩- نشر مفهوم الأسرة الصغيرة بين الشباب وتضمين البرامج التعليمية لمناهج التربية السكانية وزيادة الوعي بأهمية مشاركة الشباب في حل المشاكل المختلفة.
- ٢٠- تضافر الجهود الممكنة عن طريق أجهزة الحكم المحلي والمجتمعات للتغلب على أسباب التسرب من التعليم الأساسي وتنفيذ القوانين الخاصة بتشغيل الأطفال.
- ٢١- المزيد من البث للمجتمع المستهدف بالبرامج الإعلامية وهم سكان الريف وخاصة الأمهات في سن الحمل وكذلك سكان المناطق الفقيرة في المدن .
- ٢٢- تحسين الظروف المعيشية في الريف والأقاليم وزيادة خلق فرص العمل المتاحة في الصناعات الريفية والزراعية في تلك المناطق لاستيعاب الزيادة السكانية.

- ٢٣- سن القوانين التي من شأنها عدم تشجيع الإسكان في المناطق المحيطة بالمدن وتحديد المحاور الجديدة ومناطق التوسع العمراني.
- ٢٤- وضع سياسة عمرانية متكاملة وإدماجها في خطة التنمية الاقتصادية للدولة على أساس المشاكل الموجودة والأنساق العمراني الحالي مع تصور للاتساقات العمرانية الملائمة التي تكفل التوزيع الأمثل للسكان.
- ٢٥- وضع نظام متكامل للبيانات والإحصاءات السكانية على المستوى القومي والاقليمي لاستخدامه في تخطيط وتنفيذ السياسة السكانية، وتحليل الجدوى والكفاءة لخطط وبرامج السياسة السكانية. وزيادة استخدام بيانات الإحصاءات الحيوية والتعدادات والمسوح الديموجرافية من قبل جميع الهيئات المعنية والباحثين لتحليل الموقف السكاني واتجاهات المتغيرات السكانية.
- ٢٦- وضع نظام متكامل لمتابعة وتقويم البرامج السكانية يضمن اتخاذ القرارات المناسبة.

Summary

Population Situation in Egypt

The population Problem is the imbalance between the population, the natural resources, and economic growth, as well as its impact on the social, health and welfare aspects of a specific Society.

Egypt's population problems in the 21st century can not be handled the same way as handling the over population growth in the last century. Demographers should be aware of this and be prepared for new challenges and perspectives.

There are three dimensions of Egypt's population Problem

١. High population growth rate per age categories of population.
٢. Poor population characteristics (i.e. Social, economic, health, and education levels).
٣. The imbalanced distribution among the available land (high population density).

This Study aims to:

- ١- Study the population Situation in Egypt.
- ٢- Study the efforts in population distribution; illiteracy and also the efforts in develop the economic and infrastructure characteristics.

Recommendation:

- ١- Reducing the population growth rate.
- ٢- Improving the geographical distribution of population.
- ٣- Upgrading the population characteristics.
- ٤- Reducing the demographic, social and economic gaps among population groups and different geographic area.
- ٥- Expand social Security Coverage which helps to reduce the expected benefits of the children in the long run.
- ٦- Improve the quality of life in Rural to reduce migration to the city.

الخصائص الاجتماعية والاقتصادية للشباب في جمهورية مصر العربية

للمرحلة العمرية (١٨ - ٣٥) سنة

مقدمة

تعتبر مرحلة الشباب من أهم المراحل في حياة الإنسان ، فالشباب هم مستقبل الأمة الحقيقي والذي يجب أن يعد إعداداً جيداً في إطار برنامج شامل مدروس يضمن تزويده بالادوات والمهارات اللازمة لمواجهة تحديات الحاضر والمستقبل.

اختلف العلماء في تقديم صورة واضحة وتعريف جامع عن مفهوم الشباب ، فمنهم من يعتبر الشباب فترة زمنية، ومنهم من ينظر إلي مرحلة الشباب علي أنها ظاهرة اجتماعية، ومنهم من يعتقد أنها مجموعة من الظواهر النفسية والنضج الجسدي والعقلي والاجتماعي .

هذا وتختلف آراء من يأخذون بالمعيار الزمني للشباب ، فمنهم من يري تقسيم فترة الشباب إلي مرحلتين مرحلة الشباب الأولى أو مرحلة الفتوة التي تمتد من بداية الحلم حتى سن الرشد الذي يحدده القانون المدني بسن الثامنة عشر والتي يتحمل الفرد مسؤولياته المدنية، والمرحلة الثانية وهي مرحلة الرشد وتمتد من سن الثامن عشر حتى الثلاثين .

لابد من الاعتراف بأن مرحلة الشباب تتدرج في دلالاتها إلي مراحل عمرية شتي ، اتساعاً وضيقتاً ، اختلف الباحثون حول المدى العمري لكل منها وفي هذا البحث تم تحديد مرحلة الشباب بالفئة العمرية (١٨-٣٥) سنة، وتم تقسيم هذه الفئة إلي ثلاث فئات عمرية وهم فئة السن من (١٨-٢٤) ، (٢٥-٣٠) ، (٣١-٣٥) .

إعداد:

باحث أول: زينب رمضان الشافعي

مساعد باحث: هدى كمال - سامية جورج

أهمية الدراسة:

يمثل الشباب رصيد مصر الكبير الذي تقوم عليه المشاركة الفعالة في تحقيق التنمية المستدامة والانطلاق نحو المستقبل، من أجل ذلك تتعاون كافة أجهزة ومؤسسات الدولة للأعداد والنهوض بالنشء والشباب روحيا وعقليا وبدنيا وتوفير كافة الإمكانيات الاقتصادية والاجتماعية والثقافية لكي تتواصل هذه الأجيال الواعدة مع العصر الجديد الذي تعتمد إنجازاته التكنولوجية علي الثروات الذهنية والعقول المفكرة القادرة علي الإبداع والابتكار حيث طالب الرئيس حسني مبارك في رسالة إلي شباب مصر بضرورة تحصين أنفسهم بالعلم والفهم الواعي لطبيعة التحديات التي تمر بها مصر والمنطقة العربية ، مؤكدا ضرورة أن يزدادوا حرصا وفهما لقيمة وسلامة الوطن لأن مصر ستظل دائما قوية ومحورية وملتزمة بمسئوليتها الوطنية والعربية ، ومطالبها إياهم بضرورة إصرارهم علي التمسك بقيمة المواطنة وإعلانها لأنها الحصن الحصين والأمن والأمان لسلامة الوطن واستقراره .

الهدف من الدراسة

تهدف هذه الدراسة إلى إلقاء الضوء على الخصائص الاجتماعية و الاقتصادية للشباب

(٣٥-١٨) سنة في جمهورية مصر العربية

ومن أهم تلك الخصائص:

- ١- التركيب العمري للشباب
- ٢- الحالة التعليمية للشباب
- ٣- الحالة العملية للشباب
- ٤- الحالة الزوجية للشباب

مصدر البيانات

تعتمد الدراسة بصفة عامة على نتائج التعداد العام للسكان والإسكان لعام ٢٠٠٦.

المنهجية المستخدمة في الدراسة

تم استخدام أسلوب التحليل الوصفي، والتوزيع النسبي للشباب المصريين فى الفئة العمرية من (١٨=٣٥ سنة) داخل الجمهورية

تنظيم الدراسة:

تنقسم الدراسة الى اربعة اقسام كما يلى:

اولاً: الخصائص الاجتماعية للشباب

- ١- التركيب العمرى والنوعى للشباب
- ٢- الحالة التعليمية للشباب
- ٣- الحالة الزوجية للشباب
- ٤- الاعاقة والشباب

ثانياً: الخصائص الاقتصادية للشباب

- ١- الحالة العملية
- ٢- البطالة

ثالثاً: مؤشر الثروة للشباب

- ١- الثروة والحالة التعليمية
- ٢- الثروة والحالة العملية
- ٣- الثروة والحالة الزوجية

رابعاً: النتائج والتوصيات

أولاً: الخصائص الاجتماعية للشباب

١- التركيب العمري والنوعى للشباب:

يمثل الشباب رصيد مصر الكبير الذى تقوم عليه المشاركة الفعالة فى تحقيق التنمية المستدامة حيث ترتفع نسبة الشباب إلى اجمالى السكان كما يتضح ذلك من جدول (١) حيث بلغت النسبة ٣٣,٥٪، حوالى ٢٤,٣ مليون شاب بما يمثل ثلث المجتمع. وتزيد أعداد الشباب الذكور فى الفئة العمرية ١٨- ٢٤ (٥,٨ مليون شاب) بنسبة ٨٪ منها ٣,٤٪ فى الحضر، ٤,٦٪ فى الريف وبلغ عدد الإناث (٥,٦ مليون شاب) بنسبة ٧,٦٪ منها ٣,٣٪ فى الحضر، ٤,٣٪ فى الريف بينما بلغ العدد فى الفئة العمرية ٢٥ - ٣٠ للذكور حوالى (٤ مليون) بنسبة ٥,٥٪ منها ٢,٤٪ فى الحضر ٣,١٪ فى الريف مقابل (٤,٣ مليون) للإناث فى نفس الفئة العمرية بنسبة ٥,٩٪ منها ٢,٦٪ فى الحضر، ٣,٣٪ فى الريف وتنخفض أعداد الذكور فى الفئة العمرية ٣١ - ٣٥ (٢,٤ مليون شاب) بنسبة ٣,٣٪ منها ١,٥٪ فى الحضر، ١,٨٪ فى الريف مقابل (٢,٣ مليون شاب) بنسبة ٣,٢٪ للإناث فى نفس الفئة العمرية منها ١,٤٪ فى الحضر، ١,٨٪ فى الريف.

جدول رقم (١) التوزيع النسبي للشباب (١٨ - ٣٥ سنة) حسب فئات السن والنوع ومحل الإقامة طبقاً لبيانات تعداد ٢٠٠٦

نسبة الشباب				محل الإقامة	الفئات العمرية
اجمالي الجمهورية					
نسبة	عدد الإناث	نسبة	عدد الذكور		
٧,٦	٥٥٦٦٣٠٦	٨,٠	٥٨١٣٠٩٧	الجملة	٢٤ - ١٨
٥,٩	٤٢٦٠١٦٨	٥,٥	٣٩٩٧١٣٩		٢٥ - ٣٠
٣,٢	٢٣١٧٨٩٤	٣,٣	٢٣٩٦٥٩١		٣١ - ٣٥
١٦,٧	١٢٤٤٣٦٨	١٦,٨	١٢٢٠٦٨٢٧		
حضر					
٣,٣	٢٤٠٥٨٩٥	٣,٤	٢٤٥٤٠٣٤	الجملة	٢٤ - ١٨
٢,٦	١٨٦١٨٩١	٢,٤	١٧٢٩٤٤٣		٢٥ - ٣٠
١,٤	١٠٣٤٦٠٣	١,٥	١٠٦٣٣٩٣		٣١ - ٣٥
٧,٣	٥٣٠٢٣٨٩	٧,٢	٥٢٤٦٨٧٠		
ريف					
٤,٣	٣١٦٠٤١١	٤,٦	٣٣٥٩٠٦٣	الجملة	٢٤ - ١٨
٣,٣	٢٣٩٨٢٧٧	٣,١	٢٢٦٧٦٩٦		٢٥ - ٣٠
١,٨	١٢٨٣٢٩١	١,٨	١٣٣٣١٩٨		٣١ - ٣٥
٩,٤	٦٨٤١٩٧٩	٩,٦	٦٩٥٩٩٥٧		

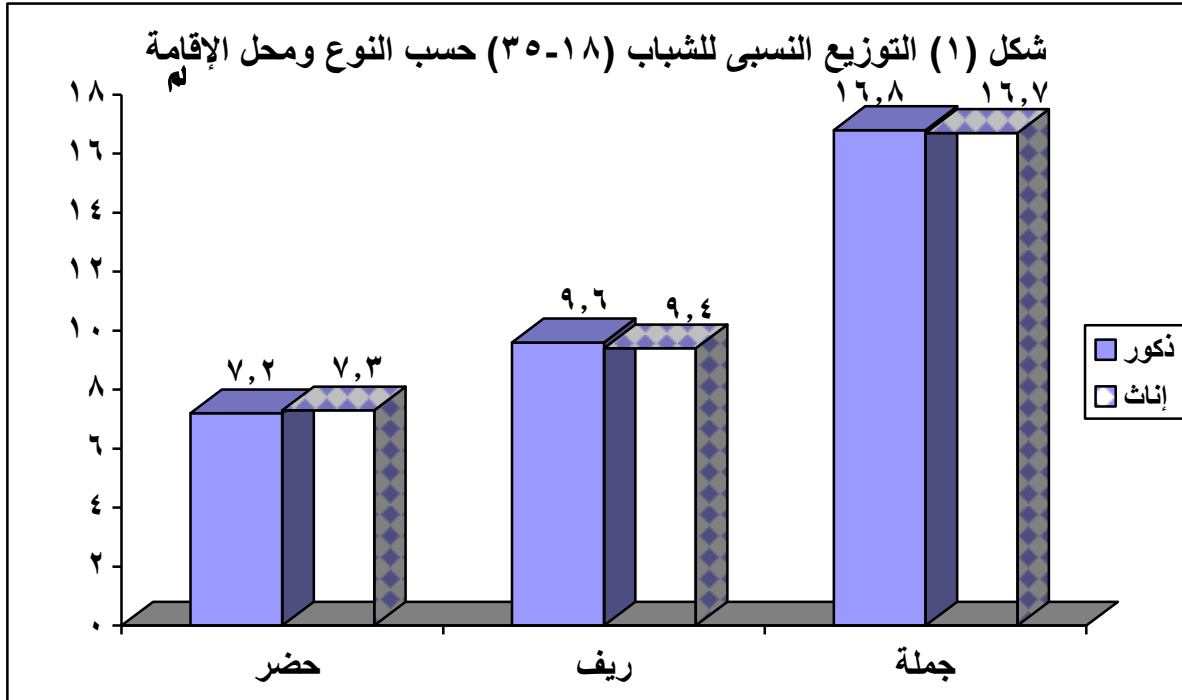

٢. الحالة التعليمية للشباب

يعرض جدول (٢) التوزيع النسبي للشباب (١٨ - ٣٥) سنة طبقاً للنوع والحالة التعليمية ومحل الإقامة في أقاليم الجمهورية، وتشير بيانات الجدول إلى أن نسبة الأمية بين الإناث لاجمالي الجمهورية بلغت ٢٩,٩٪ مقابل ١٨٪ للذكور، وتعكس أيضاً بيانات الجدول انخفاض نسبة الأمية في الحضر عن الريف وكذلك بين الذكور عن الإناث وقد سجلت نسبة الأمية للإناث في ريف وجه قبلي أعلى نسبة للإمية حيث بلغت ٥١,٤٪ مقابل ٢٥,٨٪ للذكور يليها ريف محافظات الوجه البحرى ٣١,٨٪ للإناث مقابل ١٩,٤٪ للذكور، وتشير أيضاً بيانات الجدول إلى أن نسبة الحاصلين على مؤهل أقل من المتوسط لاجمالي الجمهورية ١١,١٪ للذكور مقابل ٨,٦٪ للإناث وقد سجلت محافظات الحدود أعلى نسبة للحاصلين على مؤهل أقل من المتوسط سواء للذكور أو الإناث (١٤,٧٪، ١٤,٣٪ على الترتيب).

وتدل بيانات الجدول على ارتفاع المستوى التعليمي في الحضر عن الريف وكذلك بين الذكور عن الإناث حيث كانت نسبة الحاصلين على مؤهل فوق المتوسط ٥٠,٧٪ للذكور مقابل ٤٤٪ للإناث كذلك ترتفع نسبة الحاصلين على مؤهل جامعي فأعلى ١٣,٨٪ للذكور مقابل ١٢,٤٪ للإناث.

جدول رقم (٢) التوزيع النسبي للشباب (١٨ - ٣٥) سنة حسب الحالة التعليمية والنوع
ومحل الإقامة طبقاً لبيانات تعداد ٢٠٠٦

%

جامعي فاعلي		مؤهل متوسط وفوق المتوسط		أقل من المتوسط		يقرأ ويكتب ومحو أمية		أمي		الحالة التعليمية
إناث	ذكور	إناث	ذكور	إناث	ذكور	إناث	ذكور	إناث	ذكور	النوع محل الإقامة
٢٢,٧	٢٢,٢	٤٧,٣	٤٩,١	١٠,٨	١٢,٣	٤,٤	٤,٦	١٤,٨	١١,٨	المحافظات الحضرية
الوجه البحري										
١٩,٣	١٩,١	٥٤,٣	٥٢,٨	٧,٣	٩,٧	٤,٤	٥,٨	١٤,٨	١٢,٥	حضر
٨,٣	١٠,٠	٤٧,٦	٥٠,٨	٧,١	١١,٦	٥,٢	٨,١	٣١,٨	١٩,٤	ريف
١٣,٨	١٤,٦	٥١,٠	٥١,٨	٧,٢	١٠,٧	٤,٨	٧,٠	٢٣,٣	١٦,٠	جملة
الوجه القبلي										
١٧,٩	١٨,٨	٤٩,١	٥٣,٤	٨,٨	٩,٨	٣,٨	٤,١	٢٠,٤	١٤,٠	حضر
٣,٨	٧,٦	٢٩,٢	٤٩,٥	٩,٣	١٠,٥	٦,٣	٦,٦	٥١,٤	٢٥,٨	ريف
١٠,٩	١٣,٢	٢٩,٢	٥١,٥	٩,١	١٠,٢	٥,١	٥,٤	٣٥,٩	٢٠,٠	جملة
١٠,٥	١٢,٢	٢٩,٣	٥٢,١	١٤,٣	١٤,٧	٧,١	٨,٣	٢٨,٧	١٢,٧	محافظات الحدود
٢٠,٢	٢٠,٢	٤٩,٨	٥١,٥	٩,٣	١٠,٩	٤,٢	٤,٨	١٦,٤	١٢,٥	إجمالي حضر
٦,٣	٩,٠	٢٩,٥	٥٠,٢	٨,١	١١,٢	٥,٨	٧,٥	٤٠,٣	٢٢,١	إجمالي ريف
١٢,٤	١٣,٨	٤٤,٠	٥٠,٧	٨,٦	١١,١	٥,١	٦,٤	٢٩,٩	١٨,٠	إجمالي الجمهورية

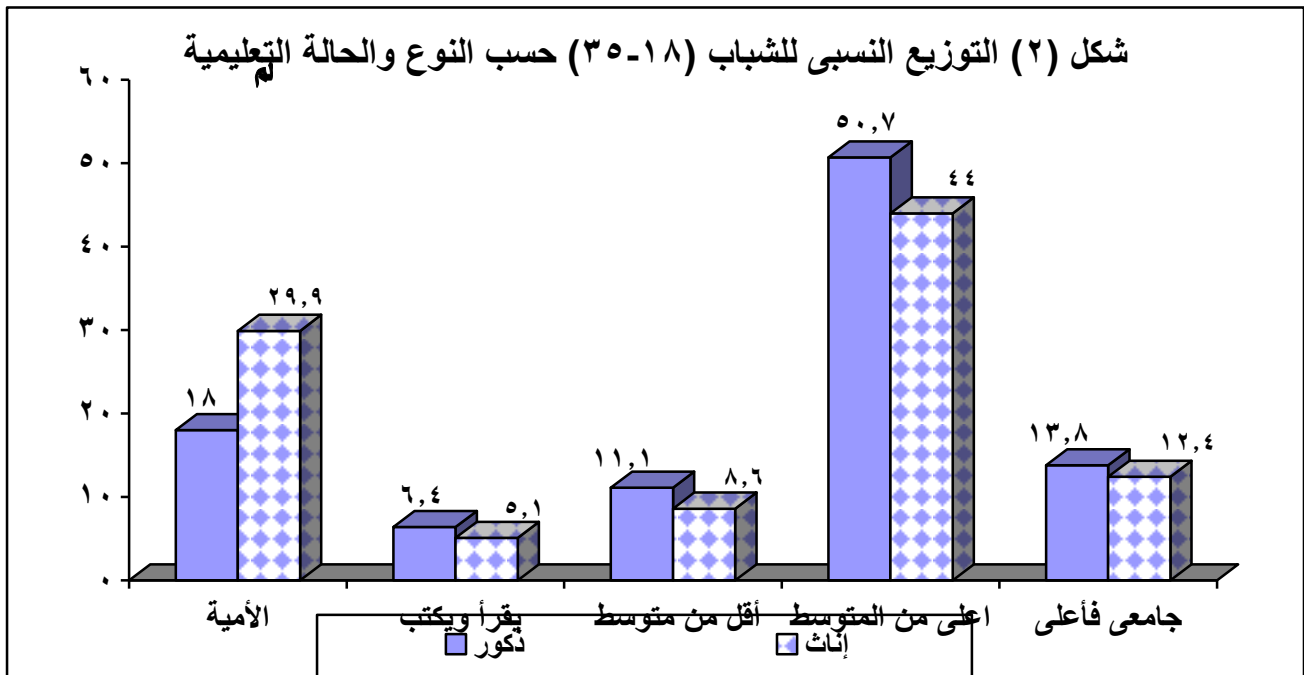

٣- الحالة الزوجية للشباب

يعرض جدول (٣) التوزيع النسبي للشباب (١٨ - ٣٥) سنة حسب الحالة الزوجية والنوع ومحل الإقامة.

وتشير بيانات الجدول إلى أن حوالي ٦١٪ من الشباب الذكور لم يسبق لهم الزواج وقد تراوحت هذه النسبة ما بين حوالي ٥٤٪ في محافظات الحدود لتصل إلى أعلاها في المحافظات الحضرية حوالي ٦٦٪ وقد يرجع ذلك إلى وجود صعوبات تحول دون إتمام الزواج مثل عدم وجود مسكن ملائم أو عدم توافر الدخل الكافي الذى يعين على الحياة الزوجية.

أما الشابات من الإناث اللاتي لم يسبق لهن الزواج يمثلن حوالي ثلث الإناث فى الفئة العمرية (١٨-٣٥ سنة) وقد بلغت أعلى نسبة لهن فى المحافظات الحضرية حوالي ٤٢٪ وأقل نسبة فى ريف وجه قبلي حوالي ٢٧٪. وقد يرجع ذلك إلى اتجاه الإناث إلى استكمال دراستهن وتأجيل الزواج.

ويتضح من الجدول أن نسبة الشباب الذين لم يسبق لهم الزواج فى الحضر أعلى منها فى الريف وللذكور أعلى من الإناث، حيث كانت نسبة الشباب من الذكور الذين لم يسبق لهم الزواج فى حضر الوجه البحرى حوالي ٦٢٪ وللإناث حوالي ٣٧٪ مقابل ٥٧٪ للذكور و٢٨٪ للإناث فى ريف الوجه البحرى.

أما عن نسب المتزوجين من الشباب الذكور والإناث فقد بلغت النسبة ٣٨٪ للذكور وحوالي ٦٤٪ للإناث لاجمالي الفئة العمرية (١٨-٣٥ سنة). وبلغت أعلى نسبة للمتزوجين الشباب من الذكور حوالي ٤٥٪ فى محافظات الحدود وقد سجلت أعلى نسبة للمتزوجين من الإناث ٧٠٪ فى ريف الوجه القبلي بينما بلغت أقل نسبة للمتزوجين من الشباب الذكور والإناث فى المحافظات الحضرية (حوالي ٣٣٪ للذكور و ٥٥٪ للإناث) وقد كانت هذه النسبة أعلى فى الريف عنها فى الحضر حيث بلغت فى ريف الوجه البحرى (حوالي ٤٢٪ للذكور و ٦٩٪ للإناث) مقابل (٣٧٪ للذكور و ٦١٪ للإناث) فى الحضر.

وقد بلغت نسبة المطلقين من الشباب الذكور والإناث لاجمالي الجمهورية (٠,٣ ٪ للذكور و ١٪ للإناث) وقد تحققت نفس النسب تقريباً لكل من الذكور والإناث بين أقاليم الجمهورية. ويتحقق نفس النمط للأرامل من الشباب الذكور والإناث حيث بلغت النسبة لاجمالي الجمهورية (٠,٢ ٪ للذكور و ٠,٨ ٪ للإناث).

جدول رقم (٣) التوزيع النسبي للشباب (١٨ - ٣٥) سنة حسب الحالة الزوجية والنوع ومحل الإقامة طبقاً لبيانات تعداد ٢٠٠٦

العائلة الزوجية		لم يتزوج أبداً		عقد قرآن		متزوج		مطلق		أرمل	
محل الإقامة	النوع	ذكور	إناث	ذكور	إناث	ذكور	إناث	ذكور	إناث	ذكور	إناث
المحافظات الحضرية											
الوجه البحري											
حضر		٦١,٨	٣٦,٦	٠,٩	٠,٩	٣٧,٠	٦١,٠	٠,٢	٠,٨	٠,١	٠,٧
ريف		٥٧,١	٢٨,٤	٠,٨	٠,٧	٤١,٨	٦٩,٣	٠,٢	٠,٧	٠,٢	٠,٨
جملة		٥٩,٥	٣٢,٥	٠,٨	٠,٨	٣٩,٤	٦٥,٢	٠,٢	٠,٨	٠,٢	٠,١
الوجه القبلي											
حضر		٦٣,٩	٣٨,١	٠,٩	٠,٨	٣٤,٨	٥٩,٤	٠,٢	١,٠	٠,١	٠,٧
ريف		٥٧,٢	٢٧,٣	٠,٨	٠,٦	٤١,٧	٧٠,٠	٠,٢	١,٢	٠,١	٠,٩
جملة		٦٠,٦	٣٢,٧	٠,١	٠,١	٣٨,٣	٦٤,٧	٠,٢	١,١	٠,١	٠,٨
محافظات الحدود											
حضر		٦٣,٨	٣٩,٠	١,١	١,١	٣٤,٧	٥٨,٢	٠,٣	١,٠	٠,٢	٠,٧
ريف		٥٧,١	٢٧,٩	٠,٨	٠,٧	٤١,٨	٦٩,٦	٠,٢	٠,٩	٠,١	٠,٩
اجمالي الجمهورية											
حضر		٦٠,٥	٣٣,٥	١,٠	٠,٩	٣٨,٣	٦٣,٩	٠,٣	١,٠	٠,٢	٠,٨
ريف		٥٧,١	٢٧,٩	٠,٨	٠,٧	٤١,٨	٦٩,٦	٠,٢	٠,٩	٠,١	٠,٩

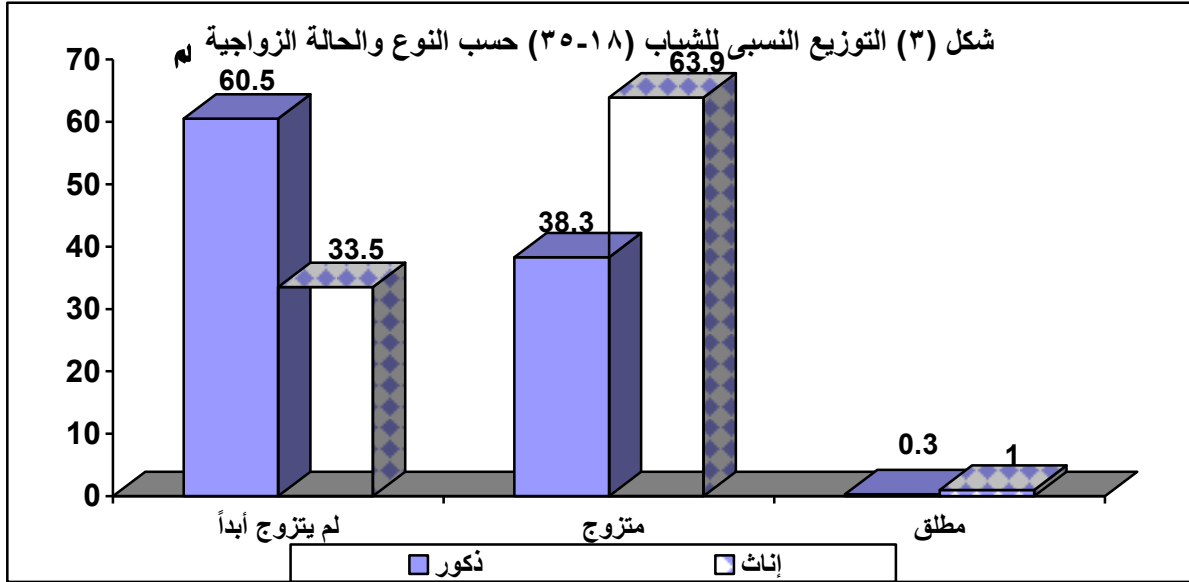

٤- الإعاقة والشباب

يعرض جدول (٤) التوزيع النسبي للشباب المعاق (١٨ - ٣٥) سنة حسب نوع الإعاقة ومحل الإقامة. ويتضح من بيانات الجدول أن أعلى نسبة إعاقة تتمثل في الإعاقة الحركية حيث بلغت ٣٧,٥٪ من بين حالات الإعاقة المختلفة وقد كانت في الريف ٤١,٧٪ أعلى منها في الحضر الذي بلغ ٣٠,٦٪، يليها نسبة الإعاقة الذهنية حيث بلغت ٢٨,٥٪ من بين حالات الإعاقة في الفئة العمرية (١٨-٣٥ سنة) بالجمهورية وقد كانت في الحضر ٣٤,٣٪ أعلى منها في الريف ٢٥,١٪.

أما الإعاقة السمعية فقد بلغت نسبتها حوالي ١٣٪ من بين حالات الإعاقة المختلفة وبلغت النسبة لها في الريف حوالي ١٤٪ مقابل ١١,٣٪ في الحضر.

وقد سجلت الإعاقة البصرية أقل نسبة إعاقة حيث بلغت النسبة حوالي ٨٪ من بين حالات الإعاقة في كل من إجمالى الجمهورية والريف مقابل ٧,٤٪ في الحضر.

وينطبق نفس النمط بين أقاليم الجمهورية فيما عدا المحافظات الحضرية حيث كانت أعلى نسبة إعاقة من بين حالات الإعاقة المختلفة للإعاقة الذهنية ٣٦,١٪ يليها الإعاقة الحركية ٢٧,٥٪ ثم الإعاقة السمعية ١٠,٢٪ بينما بلغت نسبة الإعاقة البصرية ٧,٥٪.

جدول رقم (٤) التوزيع النسبي للشباب (١٨-٣٥) سنة حسب نوع الإعاقة ومحل الإقامة طبقاً لبيانات تعداد ٢٠٠٦

نوع الإعاقة	إعاقة بصرية		إعاقة سمعية		إعاقة حركة		إعاقة ذهنية		عاهات أخرى		الجملة	
	عدد	نسبة	عدد	نسبة	عدد	نسبة	عدد	نسبة	عدد	نسبة	عدد	نسبة
محافظة حضريــــــــــــة												
حضر	١٨٧٦	٧,٥	٢٥٤٥	١٠,٢	٦٨٤٨	٢٧,٤	٩٠٢٨	٣٦,٢	٤٦٦٢	١٨,٧	٢٤٩٥٩	١٠٠
ريف	٦	١٣,٦	٧	١٥,٩	٢١	٤٧,٧	٨	١٨,٢	٢	٤,٥	٤٤	١٠٠
جملة	١٨٨٢	٧,٥	٢٥٥٢	١٠,٢	٦٨٦٩	٢٧,٥	٩٠٣٦	٣٦,١	٤٦٦٤	١٨,٧	٢٥٠٠٣	١٠٠
وجهه بحري												
حضر	١٢٨٨	٧,١	٢٠٩٣	١١,٦	٥٩٨٩	٣٣,١	٦١٧٠	٣٤,١	٢٥٣٧	١٤,٠	١٨٠٧٧	١٠٠
ريف	٤٢٠٥	٧,٣	٧٥٣٠	١٣,٠	٢٤٤٩٢	٤٢,٣	١٥١٨٠	٢٦,٢	٦٤٩٤	١١,٢	٥٧٩٠١	١٠٠
جملة	٥٤٩٣	٧,٢	٩٦٢٣	١٢,٧	٣٠٤٨١	٤٠,١	٢١٣٥٠	٢٨,١	٩٠٣١	١١,٩	٧٥٩٧٨	١٠٠
وجهه قبليــــــــــــ												
حضر	١٢٩٧	٧,٥	٢١١٥	١٢,٢	٥٦٥١	٣٢,٦	٥٥٦٢	٣٢,١	٢٧٠٨	١٥,٦	١٧٣٣٤	١٠٠
ريف	٤١٠٩	٩,٣	٦٧١٨	١٥,١	١٨٢٠٦	٤١,٠	١٠٤٤٣	٢٣,٥	٤٩٠٨	١١,١	٤٤٣٨٤	١٠٠
جملة	٥٤٠٦	٨,٨	٨٨٣٣	١٤,٣	٢٣٨٥٧	٣٨,٧	١٦٠٠٦	٢٥,٩	٧٦١٦	١٢,٣	٦١٧١٨	١٠٠
المدن												
حضر	١١٨	٧,٦	٢٤٠	١٥,٥	٤٦٧	٣٠,٢	٤٨٣	٣١,٣	٢٣٧	١٥,٣	١٥٤٥	١٠٠
ريف	٧٩	٩,٠	١٣٥	١٥,٤	٣٠١	٣٤,٣	٢٥١	٢٨,٦	١١٢	١٢,٨	٨٧٨	١٠٠
جملة	١٩٧	٨,١	٣٧٥	١٥,٥	٧٦٨	٣١,٧	٧٣٤	٣٠,٣	٣٤٩	١٤,٤	٢٤٢٣	١٠٠
اجمالي الجمهورية												
حضر	٤٥٧٩	٧,٤	٦٩٩٣	١١,٣	١٨٩٥٥	٣٠,٦	٢١٢٤٤	٣٤,٣	١٠١٤٤	١٦,٤	٦١٩١٥	١٠٠
ريف	٨٣٩٩	٨,١	١٤٣٩٠	١٣,٩	٤٣٠٢٠	٤١,٧	٢٥٨٨٢	٢٥,١	١١٥١٦	١١,٢	١٠٣٢٠٧	١٠٠
جملة	١٢٩٧٨	٧,٩	٢١٣٨٣	١٢,٩	٦١٩٧٥	٣٧,٥	٤٧١٢٦	٢٨,٥	٢١٦٦٠	١٣,١	١٦٥١٢٢	١٠٠

ثانياً: الخصائص الاقتصادية للشباب

١- الحالة العملية للشباب

يعرض جدول (٥) التوزيع النسبي للشباب حسب الحالة العملية والنوع ومحل الإقامة. وتشير بيانات الجدول إلى أن حوالي ٦٪ من الذكور (١٨ - ٣٥) سنة أصحاب أعمال ويديرونها بأنفسهم مقابل ٠,٤٪ من الإناث، وأن نسبة من يعمل بأجر نقدي حوالي ٦٠,٢٪ من الذكور مقابل ١١,٤٪ من الإناث، أما نسبة من يعمل لدى الأسرة أو لدى الغير بدون أجر نقدي فقد كانت ٠,٦٪ للذكور مقابل ٠,٤٪ للإناث أما عن الاختلافات بين الحضر والريف للأفراد المشتغلين طبقاً للحالة العملية، فإن أعلى نسبة سجلت كانت للعاملين بأجر نقدي للذكور والإناث في الحضر والريف حيث كانت حوالي ٥٢,١٪، ٦٦,٢٪ للذكور والإناث على التوالي ١٤,٤٪، ٩,١٪ ويلاحظ من هذه النسب زيادة نسب الذكور عن الإناث في الحضر والريف لمن يعملون بأجر.

أما نسبة من يعمل لحسابه في الحضر كانت حوالي ٧,٦٪ للذكور، ٠,٤٪ للإناث مقابل ٤,٩٪ للذكور، ٠,٣٪ للإناث في الريف. كما تشير بيانات الجدول إلى أن نسبة من يعمل لدى الأسرة أعلى في الريف عن الحضر.

ويشير الجدول أيضاً إلى أن نسبة الطلبة المتفرغين للدراسة ١٢,٨٪ للذكور مقابل ٩,٥٪ للإناث، أما عن الاختلافات في نسبة الطلبة المتفرغين للدراسة بين الحضر والريف تبين أن نسبة الطلبة المتفرغين للدراسة أعلى في الحضر عن الريف. وقد لوحظ أن الذكور أعلى من الإناث سواء في الحضر أو الريف (١٦,٤٪ مقابل ١٣,٢٪ في الحضر، ١٠,١٪ مقابل ٦,٧٪ في الريف).

جدول رقم (٥) التوزيع النسبي للشباب (١٨ - ٣٥) سنة حسب الحالة العملية والنوع
ومحل الإقامة طبقاً لبيانات تعداد ٢٠٠٦

%

الحالة العملية		صاحب عمل/ يعمل لحسابه		يعمل بأجر		يعمل لدى الأسرة ولدى الغير بدون أجر		متعطّل سبق له العمل		طالب متفرغ		أخرى	
محل الإقامة		إناث	ذكور	إناث	ذكور	إناث	ذكور	إناث	ذكور	إناث	ذكور	إناث	ذكور
المحافظات الحضرية		٦,٩	٥١,٨	١٦,٠	٠,٣	٠,١	١١,٧	٦,٩	١٧,٨	١٤,٤	١١,٤	٦٢,٤	
الوجه البحري													
حضر		٨,٩	٥١,٨	١٣,٤	٠,٧	٠,١	١٢,١	٨,٤	١٥,٢	١٢,٨	١١,٤	٦٥,٠	
ريف		٥,٦	٦٥,٠	٩,٣	٠,٦	٠,٢	٩,٤	٤,٩	١٠,٥	٨,٠	٩,٨	٧٧,٤	
جملة		٧,٣	٥٨,٠	١١,٤	٠,٧	٠,٢	١٠,٨	٦,٧	١٢,٩	١٠,٤	١٠,٦	٧١,٢	
الوجه القبلي													
حضر		٧,٢	٥١,٨	١٢,٣	٠,٥	٠,٢	١٥,٦	١٠,٠	١٦,٢	١٢,٢	٨,٧	٦٤,٩	
ريف		٣,٨	٦٨,٩	٨,٧	٠,٦	١,٠	٩,٤	٣,٦	٩,٦	٥,٢	٧,٦	٨١,٠	
جملة		٥,٥	٦٠,٤	١٠,٥	٠,٦	٠,٦	١٢,٥	٦,٨	١٢,٩	٨,٧	٨,٢	٧٢,٠	
محافظات الحدود		٧,٥	٦٧,٧	١٨,٥	٠,٧	٠,٣	٨,٨	٤,٧	٧,٣	٥,١	٨,٠	٧٠,٩	
اجمالي حضر		٧,٦	٥٢,١	١٤,٤	٠,٥	٠,١	١٢,٩	٨,٢	١٦,٤	١٣,٢	١٠,٦	٦٢,٨	
اجمالي ريف		٤,٩	٦٦,٢	٩,١	٠,٦	٠,٦	٩,٤	٤,٣	١٠,١	٦,٧	٨,٨	٧٩,٠	
اجمالي الجمهورية		٦,٠	٦٠,٢	١١,٤	٠,٦	٠,٤	١٠,٩	٦,٠	١٢,٨	٩,٥	٩,٦	٧٢,٤	

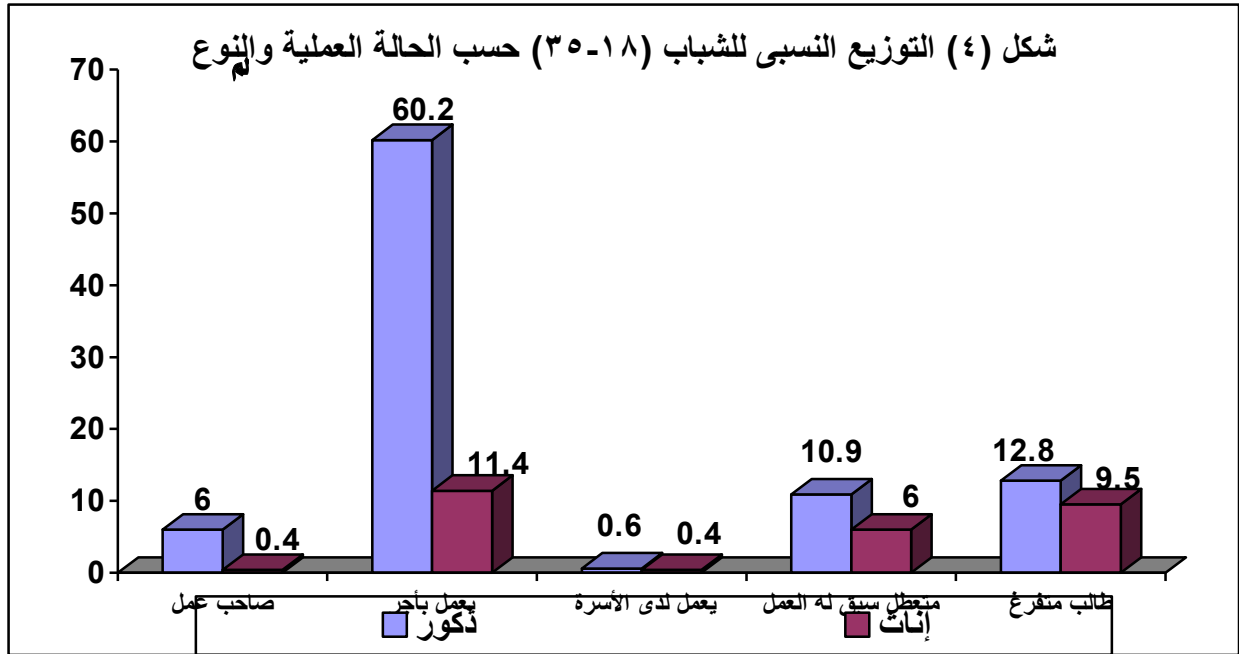

٢- معدل البطالة للشباب

يهدف هذا الجزء إلى دراسة توزيع الشباب (١٨ - ٣٥) سنة وفقاً لموقفهم من قوة العمل والتي نتعرف من خلالها على السكان داخل وخارج قوة العمل ويشمل السكان داخل قوة العمل كل من المشتغلين والمتعطلين أما السكان خارج قوة العمل فيشمل كل من الطلبة المتفرغين للدراسة والمتفرغات للمنزل والمحالين للمعاش والعاجزين عن العمل وتشير بيانات جدول (٦) إلى التوزيع النسبي للشباب (١٨ - ٣٥) سنة طبقاً للنوع والموقف من قوة العمل (داخل وخارج قوة العمل) ومحل الإقامة في أقاليم الجمهورية.

وتشير بيانات الجدول إلى أن نسبة المساهمة داخل قوة العمل للذكور ٧٧,٧٪، وتبلغ نسبة المشتغلون منهم ٦٦,٧٪ مقابل ١٠,٩٪ متعطلون أما بالنسبة للإناث تبلغ نسبة المساهمة داخل قوة العمل ١٨,٤٪ منهم ١٢,١٪ مشتغلون ٦,٣٪ متعطلون، كما تبلغ نسبة الشباب (١٨ - ٣٥) سنة خارج قوة العمل للذكور ٢٢,٤٪ منهم ١٢,٨٪ طالب متفرغ للدراسة مقابل ٩,٥٪ للإناث أما بالنسبة للاختلافات حسب محل الإقامة فمن الملاحظ ارتفاع نسبة المشتغلين في الريف عن الحضر بالنسبة للذكور كذلك يرتفع نسبة المشتغلين الذكور عن الإناث بشكل ملحوظ في كل من الحضر والريف ويلاحظ أيضاً من الجدول ارتفاع نسبة الإناث خارج قوة العمل حيث بلغت نسبتهم خارج قوة العمل ٨١,٩٪ مقابل ٢٢,٤٪ للذكور وقد يرجع ذلك إلى انشغال الإناث في هذه الفئة العمرية بالزواج والتفرغ لأعمال المنزل ورعاية الأطفال.

جدول رقم (٦) التوزيع النسبي للشباب (١٨ - ٣٥) حسب النوع وقوة العمل ومحل الإقامة طبقاً لبيانات تعداد ٢٠٠٦

%

قوة العمل		داخل قوة العمل				خارج قوة العمل		محل الإقامة
		مشتغلون		متعطلون		طالب متفرغ	أخرى	
ذكور	إناث	ذكور	إناث	ذكور	إناث	ذكور	إناث	
محافظة حضرية								
٥٩,١	١٦,٥	١١,٧	٦,٩	١٧,٨	١٤,٤	١١,٤	٦٢,٢	
وجه بحري								
٦١,٣	١٣,٨	١٢,١	٨,٤	١٥,٢	١٢,٨	١١,٤	٦٥,٠	حضر
٧٠,٣	٩,٧	٩,٤	٤,٩	١٠,٥	٨	٩,٨	٧٧,٤	ريف
٦٥,٨	١١,٨	١٠,٨	٦,٧	١٢,٩	١٠,٤	١٠,٦	٧١,٢	جملة
وجه قبلي								
٥٩,٥	١٢,٩	٦	١٠,٠	١٢,٢	١٢,٢	٨,٧	٦٤,٩	حضر
٧٣,٤	١٠,٢	٩,٤	٣,٦	٩,٦	٥,٢	٧,٦	٨١,٠	ريف
٦٦,٥	١١,٦	١٢,٥	٦,٨	١٢,٩	٨,٧	٨,٢	٧٣,٠	جملة
محافظة الحدود								
٧٥,٩	١٩,٢	٨,٨	٤,٧	٧,٣	٥,١	٨,٠	٧٠,٩	حضر
جملة الجمهورية								
٦٠,٢	١٤,٩	١٢,٩	٨,٢	١٦,٤	١٣,٢	١٠,٦	٦٣,٨	حضر
٧١,٧	٩,٩	٩,٤	٤,٣	١٠,١	٦,٧	٨,٨	٧٩,٠	ريف
٦٦,٧	١٢,١	١٠,٩	٦,٠	١٢,٨	٩,٥	٩,٦	٧٢,٤	جملة

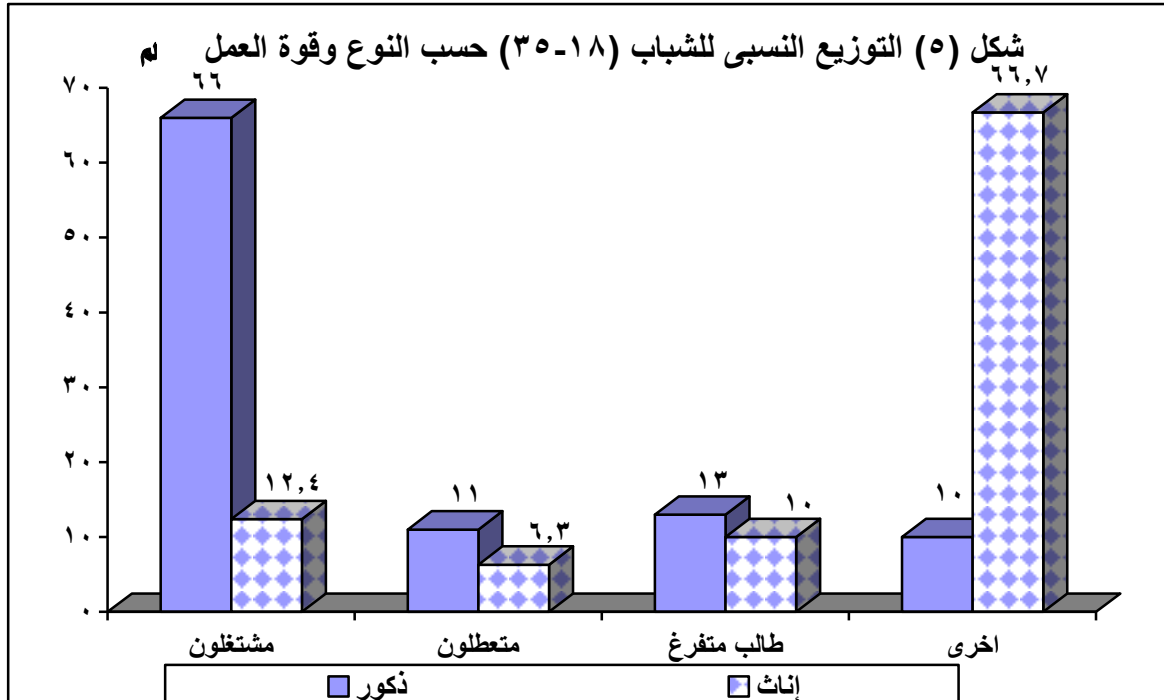

ثالثاً: مؤشر الثروة للشباب

يعتبر مؤشر الثروة هو مقياس الفروق بين الطبقات المختلفة فى المجتمع من الناحية الاقتصادية والتي تؤثر بلاشك على مستوى الأسرة فى جميع نواحي الحياة وفى هذا القسم سوف يتم استعراض تأثير مستوى الثروة على الحالات التعليمية والعملية والزوجية بين الشباب.

١- الثروة والحالة التعليمية

يعرض جدول (٧) التوزيع النسبى للشباب (١٨ - ٣٥) سنة حسب مؤشر الثروة والحالة التعليمية والنوع، حيث توضح بيانات الجدول أن أعلى نسبة للأمية بين الشباب من الذكور والإناث تقع فى أدنى مستوى لمؤشر الثروة (٦,٣١٪ للذكور، ٥٤,١٪ للإناث)، بينما كانت أقل نسبة لهؤلاء الشباب الأميين تقع فى أعلى مستوى لمؤشر الثروة (٧,٦٪ للذكور، ١٠,١٪ للإناث) ويتحقق نفس النمط تقريباً على كل من حضر وريف الجمهورية بينما كانت نسبة الأميين من الشباب فى الريف أعلى من الحضر.

ويتضح أيضاً من بيانات الجدول أن أقل نسبة من الشباب الحاصلين على مؤهل متوسط وفوق المتوسط قد سجلت فى أدنى مستوى لمؤشر الثروة (٨,٤١٪ للذكور، ٢٧,٥٪ للإناث) وهذه النسب ترتفع بارتفاع مؤشر الثروة حيث سجلت أكبر نسبة من هؤلاء الشباب عند أعلى مستوى لمؤشر الثروة (٥٤٪ للذكور، ٥٢,٦٪ للإناث).

ويظهر من بيانات الجدول أن أعلى نسبة من الشباب الحاصلين على مؤهل جامعى فأعلى تقع عند أعلى مستوى لمؤشر الثروة حوالى ٢٨ ٪ لكل من الذكور والإناث. وينطبق نفس النمط على كل من حضر وريف الجمهورية فى حين كانت النسبة فى الحضر أكبر من ضعف الريف.

جدول رقم (٧) التوزيع النسبي للشباب من (١٨-٣٥) سنة حسب مؤشر الثروة والحالة التعليمية والنوع طبقا لبيانات تعداد ٢٠٠٦

الحالة التعليمية النوع		أمي			يقراً ويكتب			أقل من المتوسط			متوسط وفوق المتوسط			جامعي فأعلى	
		حضر	ريف	جملة	حضر	ريف	جملة	حضر	ريف	جملة	حضر	ريف	جملة	حضر	ريف
أدنى مستوى															
ذكور		٢٩,٣	٣٢,٣	٣١,٦	٨,٧	٨,٨	٨,٨	١٤,٠	١١,٤	١٢,٠	٤٠,٩	٤٢,١	٤١,٨	٧,١	٥,٤
	إناث	٤١,٣	٥٧,٤	٥٤,١	٧,٠	٦,٤	٦,٥	١١,٢	٧,٩	٨,٦	٣٤,٣	٣٥,٨	٣٧,٥	٦,٢	٢,٥
المستوى الثاني															
ذكور		١٨,٢	٢٢,٢	٢١,٢	٦,٦	٧,٥	٧,٢	١٢,٨	١١,٧	١٢,٠	٥٠,٦	٥٠,٨	٥٠,٧	١١,٨	٧,٩
	إناث	٢٥,٦	٤٢,١	٣٨,٠	٥,٨	٦,٠	٦,٠	١١,٣	٩,١	٩,٦	٤٦,٧	٣٧,٩	٤٠,١	١٠,٧	٤,٩
المستوى الأوسط															
ذكور		١٥,٠	١٨,٦	١٧,٠	٥,٩	٧,٢	٦,٦	١٣,٣	١١,٦	١٢,٣	٥٢,٢	٥٢,١	٥٢,٧	١٣,٧	٩,٦
	إناث	١٩,٨	٣٤,٤	٢٨,٠	٥,٣	٥,٧	٥,٥	١١,٧	٨,٥	٩,٩	٥٠,٣	٤٤,٦	٤٧,١	١٢,٨	٦,٩
المستوى الرابع															
ذكور		١٠,٣	١٦,١	١٢,٧	٤,٥	٧,١	٥,٦	١١,٥	١١,٠	١١,٣	٥٤,٨	٥٤,٦	٥٤,٧	١٨,٩	١١,٢
	إناث	١٣,٤	٢٨,٢	١٩,٤	٤,١	٥,٢	٤,٦	١٠,١	٧,٥	٩,٠	٥٤,١	٥٠,١	٥٢,٥	١٨,٣	٩,٠
أعلى مستوى															
ذكور		٤,٧	١١,٠	٦,٧	٢,٤	٥,٥	٣,٤	٦,٩	٩,٤	٧,٧	٥٢,٣	٥٧,٥	٥٤,٠	٣٣,٧	١٦,٧
	إناث	٦,٣	١٨,٩	١٠,١	٢,٣	٤,٢	٢,٩	٦,٠	٦,٥	٦,١	٥١,٤	٥٥,٢	٥٢,٦	٣٤,٠	١٥,٢
إجمالي العدد															
ذكور		٦٥٦٧٨٤	١٥٤٠١٢٨	٢١٩٦٩١٢	٢٥٤١٠٠	٥٢٣٨١١	٧٧٧٩١١	٥٧١٠٣٤	٧٨٠٧٣٠	١٣٥١٧٦٤	٢٧٠٣٦٥٨	٣٤٩١٢٠٣	٦١٩٤٨٦١	١٠٦١٢٩٤	٦٢٤٠٨٥
	إناث	٨٧١٠٧٥	٢٧٦٠٣٨٤	٣٦٣١٤٥٩	٢٢٤٤٠٣	٣٩٢٤٩٨	٦١٧٩٠١	٤٩٥٣٦٥	٥٥٤٨٧٠	١٠٥٠٢٣٥	٢٦٤٠٧١٧	٣٧٠٠٥٥١	٥٣٤١٢٦٨	١٠٧٠٨٢٨	٤٣٢٦٧٦
الإجمالي العام		١٥٢٧٨٥٩	٤٣٠٠٥١٢	٥٨٢٨٣٧١	٤٧٨٥٠٣	٩١٧٣٠٩	١٣٩٥٨١٢	١٠٦٦٣٩٩	١٣٣٥٦٠٠	٢٤٠١٩٩٩	٥٣٤٤٣٧٥	٦١٩١٧٥٤	١١٥٣٦١٢٩	٢١٣٢١٢٢	١٠٥٦٧٦١

٢- الثروة والحالة العملية

يعرض جدول (٨) التوزيع النسبي للشباب (١٨ - ٣٥) سنة حسب مؤشر الثروة والحالة العملية للشباب والنوع، حيث يتضح من بيانات الجدول أن أعلى نسبة للذكور المشتغلين من الشباب تقع في أدنى مستوى لمؤشر الثروة (٧٧,٣ ٪) بينما كانت أقل نسبة لهؤلاء الشباب (٥٥,٧ ٪) تقع في أعلى مستوى لمؤشر الثروة وعلى العكس وجد أن أعلى نسبة للإناث المشتغلين تقع في أعلى مستوى لمؤشر الثروة (حوالي ١٧ ٪) بينما كانت أقل نسبة للمشتغلين من الإناث تقع في أدنى مستوى لمؤشر الثروة (٩,٧ ٪) . وينطبق نفس النمط تقريباً على كل من حضر وريف الجمهورية .

وتوضح بيانات الجدول أن نسبة المتعطلين الشباب من الذكور والإناث ترتفع بإرتفاع مستوى مؤشر الثروة حيث سجلت أقل نسبة للمتعطلين الشباب في أدنى مستوى لمؤشر الثروة (٧,٨ ٪ للذكور و ٣,٤ ٪ للإناث) بينما سجلت أكبر نسبة للمتعطلين من الشباب في أعلى مستوى لمؤشر الثروة (١٢,٥ ٪ للذكور و ٨,١ ٪ للإناث) .

ويتحقق نفس النمط تقريباً على المتعطلين من الذكور في كل من حضر وريف الجمهورية وبالنسبة للمتعطلين من الإناث في حضر الجمهورية بينما وجد أن أعلى نسبة للمتعطلين من الإناث في ريف الجمهورية قد سجلت في المستوى الأوسط من مؤشر الثروة (٤٥,٣ ٪) في حين كانت أقل نسبة (٢,٨ ٪) تقع في أدنى مستوى لمؤشر الثروة .

جدول رقم (٨) التوزيع النسبي للشباب من (١٨-٣٥) سنة حسب مؤشر الثروة والحالة العملية والنوع طبقا لبيانات لتعداد ٢٠٠٦

%

النوع	الحالة العملية						داخل قوة العمل						خارج قوة العمل		
	المشتغلون			المتعطلون			حاضر			طالب			أخرى		
	حاضر	ريف	جملة	حاضر	ريف	جملة	حاضر	ريف	جملة	حاضر	ريف	جملة	حاضر	ريف	جملة
أدنى مستوى															
ذكور	٧١,٨	٧٨,٩	٧٧,٣	١٠,١	٧,١	٧,٨	٨,٩	٦,٨	٧,٣	٩,٣	٧,١	٧,٦			
إناث	١١,٣	٩,٣	٩,٧	٥,٨	٢,٨	٣,٤	٦,٣	٣,٦	٤,٢	٧٦,٥	٨٤,٣	٨٢,٧			
المستوى الثاني															
ذكور	٦٥,٢	٧١,٩	٧٠,٢	١٢,٤	٩,٨	١٠,٤	١١,٦	٩,٤	١٠,٠	١٠,٩	٨,٩	٩,٤			
إناث	١٢,٠	٩,٥	١٠,١	٧,١	٤,٣	٥,٠	٨,٦	٥,٩	٦,٦	٧٢,٢	٨٠,٤	٧٨,٣			
المستوى الأوسط															
ذكور	٦٣,٥	٦٩,٥	٦٦,٩	١٣,٠	١٠,٢	١١,٤	١٢,٧	١٠,٩	١١,٧	١٠,٨	٩,٥	١٠,٠			
إناث	١٢,٧	٥,٨	١١,٣	٧,٨	٤٥,٣	٦,٢	٩,٨	٤٩,٩	٨,٦	٦٩,٧	٥٨,٨	٧٤,٠			
المستوى الرابع															
ذكور	٥٩,٧	٦٧,٧	٦٣,١	١٣,٧	١٠,٦	١٢,٤	١٥,٤	١١,٨	١٣,٩	١١,٢	٩,٩	١٠,٧			
إناث	١٤,١	١٠,١	١٢,٥	٨,٥	٥,٤	٧,٢	١٢,٣	٨,٨	١٠,٩	٦٥,٠	٧٥,٧	٦٩,٤			
أعلى مستوى															
ذكور	٥٢,٤	٦٢,٧	٥٥,٧	١٣,٢	١١,٠	١٢,٥	٢٤,٢	١٥,٩	٢١,٥	١٠,٢	١٠,٤	١٠,٣			
إناث	١٩,٠	١٢,١	١٦,٩	٩,٢	٥,٧	٨,١	١٩,٧	١٢,٨	١٧,٦	٥٢,٢	٦٩,٣	٥٧,٤			
إجمالي العدد															
ذكور	٣١٥٧٢٠٠	٤٩٩١٦٥٤	٨١٤٨٨٥٤	٦٧٤٤٣٧	٦٥٢٩٣٥	١٣٢٧٣٧٢	٨٦٠٠٨٧	٧٠٠٧٦٣	١٥٦٠٨٥٠	٥٥٥١٤٦	٦١٤٦٠٥	١١٦٩٧٥١			
إناث	٧٨٩٣٦١	٦٨٠٣٩٢	١٤٦٩٧٥٣	٤٣٢٧٤٥	٢٩٥٤٠٠	٧٢٨١٤٥	٦٩٧٧٦٢	٤٦١١٣٥	١١٥٨٨٩٧	٣٣٨٢٥٢٠	٥٤٠٥٠٥٢	٨٧٨٧٥٧٢			
الاجمالي العام	٣٩٤٦٥٦١	٥٦٧٢٠٤٦	٩٦١٨٦٠٧	١١٠٧١٨٢	٩٤٨٣٣٥	٢٠٥٥٥١٧	١٥٥٧٨٤٩	١١٦١٨٩٨	٢٧١٩٧٤٧	٢٩٣٧٦٦٦	٦٠١٩٦٥٧	٩٩٥٧٢٢٣			

٣ - الثروة والحالة الزوجية

يعرض جدول (٩) التوزيع النسبي للشباب (١٨ - ٣٥) سنة حسب مؤشر الثروة والحالة الزوجية والنوع، حيث يتضح من بيانات الجدول أن نسبة الشباب الغير متزوجين قد بلغت حوالى (٥٢٪ للذكور، ٢٥٪ للإناث) عند أدنى مستوى لمؤشر الثروة وهذه النسبة ترتفع بارتفاع مستوى الثروة حيث بلغت أعلى نسبة لها حوالى (٦٨٪ للذكور، ٤٢٪ للإناث) عند أعلى مستوى لمؤشر الثروة. وينطبق نفس النمط تقريباً على كل من حضر وريف الجمهورية وإن كانت نسبة الشباب الغير متزوجين أعلى فى الحضر عن الريف بين الذكور والإناث.

ويظهر أيضاً من بيانات الجدول أن أكبر نسبة من الشباب المتزوجين قد سجلت عند أدنى مستوى لمؤشر الثروة (حوالى ٤٧٪ للذكور، ٧٢,١٪ للإناث) وهذه النسبة تنخفض تدريجياً بارتفاع مؤشر الثروة حيث بلغت أقل نسبة لها عند أعلى مستوى لمؤشر الثروة (٣١,١٪ للذكور، ٥٥,٨٪ للإناث) ويتحقق نفس النمط تقريباً على كل من حضر وريف الجمهورية فى حين كانت نسبة الشباب المتزوجين من الذكور والإناث أعلى فى الريف عن الحضر.

جدول رقم (٩) التوزيع النسبي للشباب من (١٨-٣٥) سنة حسب مؤشر الثروة والحالة الزوجية والنوع طبقا لبيانات تعداد ٢٠٠٦

%

الحالة الزوجية		لم يتزوج ابداً			عقد قرآن			متزوج			مطلق			أرمل	
النوع	النوع	حضر	ريف	جملة	حضر	ريف	جملة	حضر	ريف	جملة	حضر	ريف	جملة	ريف	جملة
أدنى مستوى															
ذكور	إناث	٥٩,١	٤٩,٨	٥١,٩	١,١	٠,٧	٠,٨	٣٩,٢	٤٩,١	٤٦,٩	٠,٤	٠,٢	٠,٣	٠,٢	٠,١
ذكور	إناث	٣١,٤	٢٣,٣	٢٤,٩	٠,٩	٠,٥	٠,٦	٦٥,١	٧٣,٩	٧٢,١	١,٦	١,٢	١,٣	١,١	١,١
المستوى الثاني															
ذكور	إناث	٦٠,٧	٥٧,٤	٥٨,٢	١,٠	٠,٧	٠,٨	٣٧,٨	٤١,٥	٤٠,٦	٠,٣	٠,٢	٠,٢	٠,١	٠,١
ذكور	إناث	٣٤,٢	٢٨,٢	٢٩,٧	٠,٩	٠,٦	٠,٧	٦٢,٩	٦٩,٤	٦٧,٨	١,١	٠,٩	٠,٩	٠,٩	٠,٩
المستوى الأوسط															
ذكور	إناث	٦٠,٩	٦٠,٦	٦٠,٧	١,٠	٠,٨	٠,٩	٣٧,٦	٣٨,٣	٣٨,٠	٠,٣	٠,٢	٠,٢	٠,١	٠,٢
ذكور	إناث	٣٥,٥	٣٠,١	٣٢,٥	١,٠	٠,٧	٠,٨	٦١,٦	٦٧,٦	٦٥,٠	١,١	٠,٨	٠,٩	٠,٨	٠,٨
المستوى الرابع															
ذكور	إناث	٦٣,٠	٦٠,٢	٦١,٨	١,٠	٠,٨	٠,٩	٣٥,٦	٣٨,٦	٣٦,٩	٠,٣	٠,٢	٠,٢	٠,٢	٠,٢
ذكور	إناث	٣٨,٢	٢٩,٩	٣٤,٨	١,١	٠,٨	٠,٩	٥٩,٠	٦٧,٩	٦٢,٦	١,٠	٠,٨	٠,٩	٠,٧	٠,٧
أعلى مستوى															
ذكور	إناث	٦٩,٢	٦٣,٩	٦٧,٥	١,١	٠,٩	١,١	٢٩,٣	٣٤,٩	٣١,١	٠,٢	٠,١	٠,٢	٠,٢	٠,٢
ذكور	إناث	٤٥,٨	٣٢,٨	٤١,٨	١,٢	٠,٩	١,١	٥١,٧	٦٥,١	٥٥,٨	٠,٨	٠,٦	٠,٨	٠,٦	٠,٥
إجمالي العدد															
ذكور	إناث	٣٣٤٦٠٥٩	٣٩٧٣٠٢٩	٧٣١٩٠٨٨	٥٣٢٠٣	٥٥٢٦٤	١٠٨٤٦٧	١٨٢١٣٩٨	٢٩٠٩٩٧٦	٤٧٣١٣٧٤	١٤٩٦٤	١٣٧٧٥	٢٨٧٣٩	٩١٨٥	٩٩٧٤
ذكور	إناث	٢٠٦٦٨٩٣	١٩١١٤٧٧	٣٩٧٨٣٧٠	٥٦٣٧٩	٤٤٨٩١	١٠١١٧٠	٣٠٨٧٨٦٦	٤٧٦٢٤١٩	٧٨٥٠٢٨٥	٥٤٠٨٢	٦٣٠٥١	١١٧١٣٣	٣٧٢٦٨	٦٠١٤١

رابعاً: النتائج والتوصيات النتائج

- ١- يمثل الشباب رصيد مصر الكبير الذى تقوم عليه المشاركة الفعالة في تحقيق التنمية حيث بلغت نسبة الشباب لاجمالى الجمهورية ٣٣,٥٪ بما يعادل ٢٤,٣ مليون شاب بما يمثل ثلث المجتمع.
- ٢- بالنسبة للحالة التعليمية للشباب فقد بلغت نسبة الشباب من (١٨-٣٥) سنة للحاصلين على مؤهل جامعى فأعلى ١٣,٨٪ للذكور مقابل ١٢,٤٪ للإناث، وبلغت نسبة الحاصلين على مؤهل متوسط وفوق المتوسط ٥٠,٧٪ للذكور مقابل ٤٤,٠٪ للإناث أما الحاصلين على مؤهل أقل من المتوسط فقد بلغت نسبتهم ١١٪ للذكور مقابل ٨,٦٪ للإناث في حين بلغت نسبة الأمية للإناث حوالى ٢٩,٩٪ مقابل ١٨,٠٪ للذكور.
- ٣- بلغت نسبة مساهمة الشباب في الفئة (١٨-٣٥) سنة داخل قوة العمل ٧٨,٨٪ مشتغلون، ١٦,٩٪ متعطلون، ويبلغ نسبة الذكور المشتغلون منهم ٦٦,٧٪، ١٢,١٪ للإناث، أما عن نسبة المتعطلون عن العمل فكانت ١٠,٩٪ للذكور مقابل ٦,٠٪ للإناث، وقد بلغت نسبة الشباب خارج قوة العمل ٢٢,٤٪ طالب متفرغ، ٨١,٩٪ آخري (ربة منزل، عاجز عن العمل).
- ٤- بلغت نسبة الشباب المتزوجين في الفئة العمرية (١٨-٣٥) سنة ٣٨,٣٪ للذكور مقابل ٦٣,٩٪ للإناث أما بالنسبة للشباب الذين لم يتزوجوا ترتفع النسبة بين الذكور لتصل إلى ٦٠,٥٪ مقابل ٣٣,٥٪ للإناث، ولم تتعدى نسبة الطلاق من الذكور ٠,٣٪ أما للإناث فبلغت نسبة المطلقات ١٪ في ذلك الفئة العمرية.
- ٥- سجلت الإعاقة الحركية أعلى نسبة اعاقاة بين الشباب في الفئة العمرية (١٨-٣٥) سنة حيث بلغت ٣٧,٥٪ من بين الحالات الاعاقاة المختلفة يليها الإعاقة الذهنية ٢٨,٥٪ أما الإعاقة السمعية فقد بلغت نسبتها حوالى ١٣,٠٪ بين الشباب وقد سجلت الإعاقة البصرية أقل نسبة بين الشباب فى الفئة العمرية (١٨-٣٥) سنة بالجمهورية حيث بلغت ٨٪.

التوصيات

- ١- التأكيد على ضرورة الارتقاء بثقافة الشباب وذلك بتطوير البرامج الثقافية المناسبة.
- ٢- الاهتمام بالنشء والشباب روحياً وعقلياً وبدنياً وتوفير كافة الإمكانيات الاقتصادية والاجتماعية والثقافية لكي تتواصل هذه الأجيال الواعدة مع العصر الجديد.
- ٣- الاهتمام بالشباب الذين لديهم قدرات عقلية وقادرين على الإبداع والابتكار وتشجيعهم.
- ٤- توفير فرص عمل للشباب سواء للذكور أو الإناث وخاصة في المناطق الريفية.
- ٥- الاهتمام بالشباب المعاقين بتوفير مراكز لرعاية المعاقين وتوفير مجالات عمل تتناسب مع قدراتهم.
- ٦- الاهتمام بالمنهاج التعليمي وتطوير البرامج التربوية بحيث تشمل برامج تطوير شاملة ومتكاملة تؤخذ بعين الاعتبار الاحتياجات الأكاديمية والنفسية والاجتماعية للشباب.

ع

ع
ع
ع
ع
ع
ع
ع
ع
ع
ع
ع
ع
ع
ع
ع

ع

ع

Summary

Socio- Economic & Demographic Characteristics

Of youth (١٨- ٣٥) in Egypt

The main finding:

- ١- Youth represent the great balance of Egypt in which the effective participation is based on at achieving its development, where as the total percentage of youth among the total population reaches about ٣٣,٥% which equal to ٢٤,٣ million young men who represent one third of the community.
- ٢- For the educational situation among youth in the age group (١٨-٣٥) year who got their higher education (university) or more represent ١٣,٨% among males versus ١٢,٤% for females. While the percentage for those who got their intermediate education or more reaches about ٥٠,٧% for males versus ٤٤,٠% for females while, those who got less than intermediate education reach about ١١,٠% for males versus ٨,٦% for females. Were as, illiteracy rate among females reaches ٢٩,٩% versus ١٨,٠% for males.
- ٣- The rate of labor force participation among the youth who belong to the age groups of (١٨-٣٥) year reaches ٧٧,٨% employed versus ١٦,٩% unemployed. The percentage of the employed males reaches ٦٦,٧% among the total percentage while females represent ١٢,١% only. Where as, the unemployed youth among males reach ١٠,٩% versus ٦,٠% for females. The percentage of youth out of labor force reaches ٢٢,٤% the full- time students and about ٨١,٩% for others (Like house wife- disable to work).
- ٤- The percentage of the married youth at the age group (١٨-٣٥) years, reaches about ٣٨,٣% among males versus ٦٣,٩% for females. While the percentage of the unmarried youth among male's increases to reach

٦٠,٥% versus ٣٣,٠% for females. While the percentage of the divorced youth among males doesn't exceed ٠,٣% while reaches ١,٠% for female in the some age group.

- ٥- The motor disability has recorded the highest percentage among youth at the age group (١٨-٣٥) years to reach about ٣٧,٥% second, the mental disabilities which reaches about ٢٨,٥%, while the hearing disabilities recorded about ١٣,٦% among youth. Where as, visual disability has recorded the lowest percentage among youth which was about ٨,٠%.

Recommendations

- ١- Stressing the need to up grade the youth culture by developing to suitable cultural programs.
- ٢- Given the importance of caring with the youth spiritually, mentally and physically and providing them with all the economic-social and cultural possibilities to help future generations to communicate with the new age.
- ٣- Increase job opportunities for youth either males or females especially in rural areas.
- ٤- Given the importance of curing with the disable youth by increasing care centers for the disabled persons and increase job opportunities which cab with their abilities.