

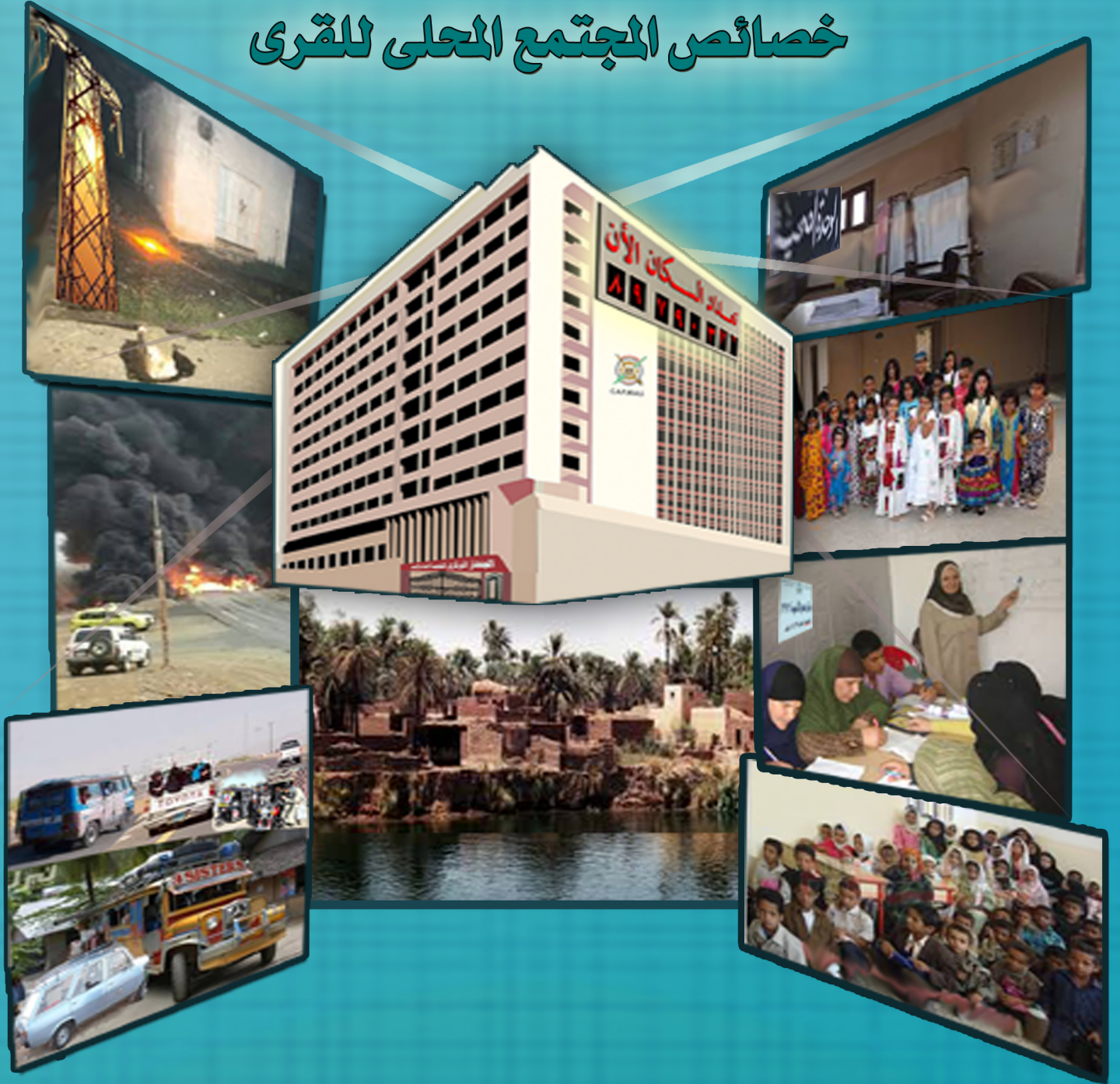

جمهورية مصر العربية
الجهاز المركزي للتعبئة العامة والإحصاء

خصائص المجتمع المحلي للقري





جمهورية مصر العربية
الجهاز المركزي للتعبة العامة والإحصاء

أهم مؤشرات

المسح الشامل لخصائص الريف المصري

٢٠١٥

تقديم

إيماننا من الجهاز المركزى للتعبئة العامة والإحصاء بأهمية تحقيق العدالة الإجتماعية قام الجهاز بمبادرة إجراء مسح عن خصائص الريف المصرى بأسلوب الحصر الشامل عام ٢٠١٥ لإظهار الصورة الحقيقية للوقوف على حالة الخدمات الهامة في الريف المصرى بكل قرية، وإتاحة بيانات عن خصائص القرى أمام الجهات المحلية والدولية المهتمة وواضعى الخطط والسياسات التنموية والإستراتيجيات لتوجيه موارد الدولة لتحقيق غايات إجتماعية تدعم مبادئ العدل وتكافؤ الفرص والتماسك الإجتماعي.

يهدف البحث إلى إلقاء الضوء وتوفير صورة عامة عن وضع الريف المصرى تعكس الواقع الفعلي للبنية التحتية (الكهرباء / المياه / الغاز الطبيعي / الصرف الصحي) والخدمات المتوفرة (التعليم / الصحة / المواصلات الخ)، كما يوضح الرؤية الحالية والمستقبلية لإحتياجات القرى .

يسر الجهاز المركزى للتعبئة العامة والإحصاء أن يقدم نتائج هذا البحث إلى الجهات المهتمة وصانعو القرار أملاً أن يحقق البحث الهدف المرجو منه.

والجهاز يرحب بالأراء والاقتراحات والنقد البناء لتطوير البحث مستقبلاً.

والله ولي التوفيق ،،،

لواء / أبوبكر الجندى

رئيس الجهاز المركزى للتعبئة العامة والإحصاء

المحتويات

رقم الصفحة	الموضوع
٥	منهجية البحث
١١	أهم المؤشرات
١٩	القسم الاول: خصائص القرى
٢١	١-١ متوسط مساحة الأراضى الزراعية لكل حائز
٢٣	٢-١ وسائل الانتقال الشائعة بالقرى
٢٧	٣-١ وجود اسماء للشوارع الفرعية
٢٩	٤-١ وجود ترقيم للمباني
٣١	٥-١ حدوث تعدي علي المساحات الخالية والواصلة بين المباني وتم اضافتها للمباني
٣٣	٦-١ وجود أثار لنشع المياه على المباني
٣٥	٧-١ وجود تعدييات على الطريق الرئيسي وطبيعة وأثار هذه التعدييات
٤١	٨-١ حالة الطريق الرئيسي الذي يشق القرية
٤٣	٩-١ تواجد طرق فرعية وحواري وأزقه
٤٥	١٠-١ نوعية الطرق الفرعية بين الوحدات السكنية
٥٠	١١-١ تواجد ترع أو مصارف زراعية
٥٤	١٢-١ تواجد رشاح أو أكثر بالمنطقة وحالته والمواد التى ترمى به
٦٥	١٣-١ الأسلوب الشائع لتخلص الأسر من القمامة

تابع المحتويات

رقم الصفحة	الموضوع
٦٧	١٤-١ طبيعة النشاط الاقتصادى للطريق الرئيسى الذى يشق القرية وحجم الانشطة
٧٥	١٥-١ توزيع القرى التى بها أسواق وفقا لنوع السوق
٧٧	١٦-١ النشاط الاقتصادى الرئيسى السائد للورش بالقرى
٧٩	١٧-١ الأنشطة الاقتصادية لسكان فى القرى
٨١	١٨-١ أهم الخدمات المطلوب إنشائها فى القرية
٨٣	القسم الثانى: الخدمات البيئية للقرى
٨٥	١-٢ اتصال القرى بشبكة الكهرباء وحالتها
٩٣	٢-٢ وجود وصلات للغاز الطبيعى بالقرى
٩٥	٣-٢ مصادر المياه المعدة للإستخدام العام بالقرى والاتصال بالشبكة العامة للمياه
٩٩	٤-٢ وجود شبكة مجاري عامة بالقرى وحالتها
١٠٥	٥-٢ تكامل المرافق بالقرى
١٠٧	٦-٢ وجود شبكة تليفونات أرضية بالقرى وحجم الأسر المشتركة
١١١	٧-٢ القرب من نقطة شرطة او نقطة إطفاء حريق
١١٣	٨-٢ بعض الظروف البيئية بالقرى

(تابع المحتويات)

رقم الصفحة	الموضوع
١١٩	القسم الثالث: الخدمات المتوفرة بالقرى
١٢٠	١-٣ توافر المدارس لجميع المراحل الدراسية
١٢٤	٢-٣ توافر الخدمات الصحية
١٢٨	٣-٣ توافر وسائل المواصلات
١٢٩	٤-٣ توافر الخدمات المختلفة
١٣٦	٥-٣ توفر مجموعة من الخدمات فى نفس القرية
١٤١	القسم الرابع: خدمات الجمعيات الأهلية والمبادرات التنموية بالقرى
١٤٣	١-٤ تواجد جمعيات أهلية أو خيرية بالقرى
١٤٧	٢-٤ الفئات التى تستهدفها الجمعيات
١٤٩	٣-٤ الخدمات أو الأنشطة التى تقدمها الجمعيات
١٥١	٤-٤ مدى الإستفادة من خدمات الجمعيات
١٥٣	٥-٤ تلقى أهل القرية خدمات من جمعيات خارج القرية
١٥٥	٦-٤ تواجد أي مبادرات تنموية بالقرية بغرض تحسين الخدمات أو الوضع بصفة عامة داخل القرية

منهجية البحث

مقدمة :

يعد الجهاز المركزي للتعبئة العامة والإحصاء المصدر الرسمي لإمداد جميع أجهزة الدولة والجامعات ومراكز البحوث والهيئات والمنظمات الدولية بالبيانات والإحصاءات الرسمية التي تسهم في عملية التخطيط ورسم السياسات واتخاذ القرارات، وقد كان لحرص الجهاز للوفاء بالإلتزام تجاه المجتمع بتوفير بيانات وإحصائيات تعمل على تحقيق العدالة الاجتماعية في المجتمع المصري الأثر الأكبر في إجراء بحث عن وضع الريف المصري يعكس الواقع الفعلي للبنية التحتية (الكهرباء / المياه / الغاز الطبيعي / الصرف الصحي) والخدمات المتوفرة (التعليم / الصحة / المواصلاتالخ)، كما يوضح الرؤية الحالية والمستقبلية لإحتياجات القرى.

١- أهداف البحث :

- أ- الوقوف على حالة البنية التحتية للقرى (كهرباء / غاز طبيعي / المياه / صرف الصحي / شبكة التليفونات الارضية) والظروف البيئية بالقرى.
- ب- التعرف على مدى توافر الخدمات الاساسية (التعليم / الصحة / مواصلات ...الخ).
- ج- التعرف على المبادرات التنموية الحالية بالقرى والجهات المسئولة عنها (حكومية / منظمات دولية / جمعيات اهلية).
- د- التعرف على الاحتياجات الحالية والمستقبلية لهذه القرى.

٢- الإطار:

تم تنفيذ المسح فى جميع قرى المحافظات، عدا محافظتى شمال سيناء وجنوب سيناء بسبب الظروف الحالية.

الأقاليم	عدد القرى
محافظات حضرية (الاسكندرية)	١٢
وجه بحرى	٢٧٠٠
وجه قبلى	١٧٥٤
محافظات الحدود	١٨٩
إجمالى القرى	٤٦٥٥

٣- استثمار المسح:

تنقسم الإستثمار إلى اربعة أقسام :

القسم الأول: بيانات عامة عن حجم السكان ، مساحة الكثافة السكانية ، مساحة الأراضي الزراعية بالإضافة لخصائص أخرى.

القسم الثانى: البنية التحتية المتوفرة بالقرية من مصادر مياه وصرف صحى وكهرباء وطاقة، بالإضافة للظروف البيئية وحالة تلك الخدمات.

القسم الثالث: الخدمات المتوفرة بالقرية من خدمات تعليمية، خدمات صحية، وسائل المواصلات ، الخدمات العامة والواقع الفعلي لتلك الخدمات.

القسم الرابع: الخدمات المقدمة لأهل القرية من الجمعيات الأهلية وحالة تلك الخدمات والمبادرات التنموية بالقرية.

٤- الجدول الزمني والعمل الميدانى:

أ- الجدول الزمنى

- الأنشطة التحضيرية والتدريب والتجربة القبليّة (يناير – مارس ٢٠١٥).
- مرحلة جمع وادخال البيانات (أبريل – يوليو ٢٠١٥).
- معالجة البيانات واستخراج الجداول واعداد التقرير (أغسطس - سبتمبر ٢٠١٥).

ب- العمل الميدانى:

تم الإستعانة بأكفأ العناصر من العاملين بالمكاتب الاحصائية التابعة للجهاز ذو الخبرة الميدانية .

٥- مصادر جمع البيانات:

- تم جمع بيانات المسح من عدة مصادر :

أ- الوحدات المحلية: للوقوف على الخصائص العامة للقرية والخدمات المتوفرة.

ب- وحدات الشؤون الاجتماعية: للحصول على البيانات الخاصة بتواجد الجمعيات الاهلية والمبادرات التنموية بالقرى

ج- الوحدات الزراعية: للحصول على البيانات الخاصة بالمساحات الزراعية وأنواع المحاصيل بالقرى

د- الاستعانة بأحد المسئولين بالقرية (العمدة، شيخ البلد... الخ) لإستكمال البيانات الخاصة بجودة الخدمات المتوفرة بالقرية ومعرفة الاحتياجات المستقبلية.



٦- معالجة البيانات وتشمل:

أ- المراجعة المكتبية

- تم تشكيل فريق عمل لمراجعة الاستثمارات بالتوازي مع مرحلة جمع البيانات للتأكد من استيفاء البيانات جميع اسئلة الإستمارة. والتأكد من دقة وصحة البيانات.

ب- الترميز:

تم ترميز الاسئلة المفتوحة بالاستمارة مثل السؤال الخاص بأنواع المحاصيل التى تزرع فى القرية فقد تم اعطاء كود مخصص لكل محصول وذلك لسهولة الحصول على المخرجات.

ج- إدخال ومعالجة البيانات:

- تم تصميم برنامج مخصص لإستمارة البحث لإدخال البيانات، ويحتوى على علاقات منطقية لربط كافة أجزاء الاستمارة، وقد تمت عملية الإدخال أيضا بالتوازي مع المراحل السابقة.

- بعد الإنتهاء من عملية الادخال تم طباعة كشف تفصيلى (List) ، يحتوى على جميع البيانات التى تم إدخالها، وتم مطابقتها مع الإستمارات الفعلية، وذلك لإكتشاف أى أخطاء تكون قد وردت أثناء الإدخال والتصحيح.

٧- إجراءات مراقبة وضبط الجودة:

- تم تخصيص فريق عمل (Call Back) يتكون من ١٠ أفراد يقوم بالاتصال تليفونياً للتحقق من دقة البيانات وأيضاً لإستكمال أى بيانات غير مكتملة أو غير متسقة، إذا لزم الأمر.

- تم إعداد فرق عمل للمرور الفنى، تتكون من ١٠ أفراد، للتأكد من المنهجية ودقة البيانات ومطابقتها للواقع الفعلى بالقرية.

٨- اعداد جداول وتقرير المسح

بعد تنفيذ جميع عمليات التحقق من شمول ودقة البيانات تم استخراج النتائج واعداد التقرير خلال شهرى أغسطس وسبتمبر ٢٠١٥.

أهم المؤشرات

أهم المؤشرات

أولاً: خصائص القرى

- بلغ متوسط مساحة الأراضي الزراعية ١,٦ فدان لكل حائز على مستوى ريف الجمهورية.
- يعد الميكروباص الخاص وسيلة الانتقال الشائعة الاستخدام بالقرى للوصول الى مركز القرية بنسبة بلغت ٦٢,٩٪، يلي ذلك عربات نصف نقل لحوالى ربع القرى فى مصر.
- يعد الميكروباص الخاص وسيلة الانتقال الشائعة الاستخدام للقرى للوصول لعاصمة المحافظة بنسبة بلغت ٨٧,٢٪.
- ٧٧,٠٪ من اجمالى القرى لا يوجد بها أسماء للشوارع الفرعية، بينما ١٨,٨٪ يوجد بها أسماء لبعض الشوارع الفرعية، ٤,٢٪ يوجد بها أسماء لمعظم شوارعها الفرعية.
- ٨٠,٧٪ من اجمالى القرى لا يوجد بها ترقيم للمباني، بينما ١١,٨٪ يوجد بها ترقيم لبعض المباني، أما ٧,٥٪ من القرى فيوجد لمعظمها ترقيم للمباني.
- ٥٣,٩٪ من القرى بها تعدى لبعض المباني على المساحات الخالية وتم اضافتها للمباني، ٣٥,٦٪ من القرى لا يوجد بها تعدى، ١٠,٥٪ من القرى حدث بها تعدى لأغلب المباني.
- ١٢٪ من القرى يوجد بها أثار لنشع المياه لمعظم المباني، ٤٩٪ من القرى تعاني من أثار نشع المياه لبعض المباني، بينما ٣٩٪ من القرى لا يوجد أثار لنشع المياه على المباني.
- ٥٩,٥٪ من القرى لا يوجد بها تعديتات على الطريق الرئيسي، بينما ٤٠,٥٪ من القرى بها تعديتات.
- ٦٠,٧٪ من اجمالى القرى التى بها تعديتات على الطريق الرئيسي يوجد بهذا الطريق صعوبة فى مرور السيارات نتيجة لأثر التعديتات، بينما ١٦,٨٪ من القرى يوجد بالطريق الرئيسي صعوبة فى مرور الأفراد.
- ٧١,٩٪ من القرى الطرق الرئيسية بها مرصوفة أسفلت وبها مطبات وحفر، ١٢,٧٪ مرصوفة أسفلت ولا يوجد بها مطبات أو حفر، بينما ١٤,٩٪ من القرى طرقها غير مرصوفة و ترابية وحوالى ٠,٥٪ من القرى الطرق بها مرصوفة بالحجارة.
- ٨٦,٧٪ من القرى يوجد بها ترع أو مصارف زراعية، بينما ١٣,٣٪ من القرى لا يوجد بها ترع أو مصارف زراعية.

المسح الشامل لخصائص الريف المصرى عام ٢٠١٥

- ٧١٪ من القرى التى يوجد بها ترع أو مصارف زراعية تحتوى على قمامة، وحوالى ٤٤٪ تحتوى ايضا على حيوانات ميتة.
- حوالى ٤٤٪ من القرى التى يوجد بها ترع أو مصارف زراعية جوانبها متهدمة ، كما أن ٢٦,٩٪ من القرى الجسور على الترع مكسورة.
- حوالى ٧٠٪ من القرى لا يوجد بها رشاح، بينما حوالى ٣٠٪ يوجد بها رشاح .
- حوالى ٥٩٪ من القرى التى يوجد بها رشاح لا يمر الرشاح فى وسط المساكن ، بينما حوالى ٤١٪ يمر الرشاح وسط المساكن.
- حوالى ٨٦٪ من القرى التى يوجد بها رشاح حالته مفتوح (غير مغطى)، بينما ١٧,٩٪ من هذه القرى الرشاح بها مغطى ، كما يوجد غطاء للرشاح ولكنه مكسور لنسبة ٦,٣٪ من إجمالى القرى.٪.
- تتعدد المواد الضارة التى ترمى فى الرشاح، ٧٦٪ من القرى التى بها رشاح ترمى به القمامة، ٥٧,٥٪ من القرى ترمى به حيوانات ميتة، ٤٩,٧٪ من القرى جوانب الرشاح بها متهدمة.
- ٥٠,٧٪ من القرى تتخلص أسرها من القمامة عن طريق تجميعها من المنازل، ١٧,٤٪ من القرى تلقى الأسر القمامة فى الشارع، بينما ١٢,٠٪ من القرى تتخلص أسرها من القمامة عن طريق الحرق ، ١٢,٥٪ عن طريق إلقائها بالمجارى المائية المكشوفة، وتنخفض نسبة القرى التى تتخلص الأسر بها من القمامة عن طريق وضعها فى الصناديق العامة لتصل إلى ٥,٩٪ من إجمالى القرى. ١,٥٪ من القرى تتخلص أسرها من القمامة بطرق أخرى.
- تتعدد الأسواق بالقرى، ٨٥,٢٪ من القرى التى بها أسواق يوجد بها سوق أسبوعى، بينما ١٦,٧٪ يوجد بها سوق يومى، ١,٢٪ يوجد بها أسواق أخرى.
- تتعدد الأنشطة الاقتصادية فى القرى، ٩٧,٨٪ من القرى بها نشاط زراعي، ٦٨,٥٪ بها نشاط تجاري، ٤٥,٨٪ بها نشاط حرفي، ٣٤,٣٪ بها نشاط صناعي .
- حوالى ٧٠٪ من القرى فى حاجة إلى إنشاء مشروعات صرف صحى بها ، ٦٦,٣٪ من القرى تحتاج لمشروعات رصف طرق وإنشاء جسور، ٥٩,٤٪ فى حاجة إلى إنشاء مدارس بها، ٥٣,٦٪ فى حاجة إلى إنشاء مشغل للبنات، ٤٠,٥٪ تحتاج إلى إنشاء مستوصف، وحوالى ثلث القرى فى حاجة إلى إنشاء نادى ثقافى ، مخابز ، مركز شباب وفصول محو الأمية.

ثانياً: الخدمات البيئية للقرى:

- ٩٧,٥٪ من إجمالي القرى معظم مبانيها على اتصال بالشبكة العامة للكهرباء، ٢,١٪ جزء من منازلها متصل بالشبكة العامة للكهرباء، ٠,٤٪ غير متصلة بالشبكة العامة وتعتمد على مصادر أخرى
- ٩١,٥٪ من القرى المتصلة بالشبكة العامة للكهرباء بها توصيلات وأسلاك ممتدة بين المساكن أو أعمدة الإنارة بالشارع.
- ٤٨,٤٪ من القرى المتصلة بالشبكة العامة للكهرباء تعمل الشبكة بحالة جيدة، ونفس النسبة من القرى تعمل بحالة متوسطة.
- ٢٨,٤٪ من القرى التي بها شبكة ينقطع عنها تيار الكهرباء كل يومين أو ثلاثة أيام، ٢٣,٤٪ ينقطع عنها تيار الكهرباء أسبوعياً، ٢٢,٨٪ ينقطع عنها تيار الكهرباء يومياً، ١٥,٤٪ نادراً ما ينقطع عنها تيار الكهرباء.
- ٩٧,١٪ من القرى لا يوجد بها وصلات للغاز الطبيعي .
- ٩٦,٥٪ من القرى بها شبكة عامة للمياه متصلة بمعظم المساكن.
- ٢٥,٥٪ من جملة القرى التي بها شبكة عامة للمياه تنقطع عنهم المياه يومياً أو كل يومين أو ثلاثة أيام، كما أن ٣٧,٠٪ تنقطع المياه مرة في الأسبوع، بينما في ٢٧,٥٪ لا تنقطع المياه أبداً.
- ٧٤,٣٪ من القرى أي ما يقرب من ثلاثة أرباع القرى لا يوجد بها شبكة صرف صحي.
- ٥٢,٦٪ من القرى التي بها شبكة صرف صحي يوجد بها انسداد بالشبكة .
- ربع القرى متكاملة المرافق (شبكة كهرباء ومياه صالحة للشرب وشبكة صرف صحي).
- ٨٩,٦٪ من القرى يوجد بها شبكة تليفونات أرضية.
- ٤٣,٤٪ من القرى قريبة من نقطه شرطة، ٢٧,٣٪ من القرى قريبة من نقطه أطفاء حريق.
- المشكلات البيئية التي توجد في بعض القرى تتمثل في الآتي :
 - ٧٢,٥٪ من القرى بها مباني غير كاملة البناء.
 - ٦٨,١٪ من القرى بها حيوانات ضاله (كلاب / قطط / سلحوة).
 - ٥٢,٦٪ من القرى بها أبراج لشبكات الضغط العالي .
 - ٥١,٢٪ من القرى بها أبراج لشبكات المحمول.

المسح الشامل لخصائص الريف المصرى عام ٢٠١٥

- ٣٩,٤٪ من القرى بها قمامه منتشرة بالشارع.
- ٣٦,١٪ من القرى بها أكوام من الردش والتراب.
- ٣١,٦٪ من القرى بها رشاح مفتوح أو مغطى.
- ٥٢,٦٪ من القرى تعاني من طفح لشبكة الصرف الصحى.
- ٢٢,٠٪ من القرى بها ورش أو محال تسبب إزعاج للسكان
- ٢٠,٥٪ من القرى بها مخلفات (صلبة - أدمية - حيوانية) بالطرق.
- ١٢,٩٪ من القرى المساكن بها قريبة من مقلب للزباله.
- ١١,٩٪ من القرى بها أدخنة أو غازات أو روائح كريهة وبها مياه راكدة حول المساكن.

ثالثا: الخدمات المتوفرة بالقرى:

- ٩٥,٣٪ من القرى يوجد بها مدرسة ابتدائى حكومى ، ٨٢٪ من القرى يوجد بها مدرسة اعدادى حكومى.
- ٨٥,١٪ من القرى يتواجد بها مدارس ابتدائية واعدادية فى نفس القرية.
- ١٨,٢٪ من القرى يوجد بها مدرسة ثانوى حكومى
- ٣٤,٦٪ من القرى يوجد بها مدارس فصل واحد، ٤٨,٢٪ بها فصول محو الأمية، ٩,١٪ بها مدرسة صديقة للفتيات، ١,٣٪ بها مدرسة خدمة المجتمع.
- ٦٩,٧٪ من القرى يوجد بها وحدة صحية، كما أن أكثر من نصف القرى بها مركز تنظيم أسرة أو عيادة طبيب خاص،
- ٦٪ من القرى بها مستشفى حكومى (عام/ مركزى/ قروى) ومستوصف خاص.
- ٧,٣٪ من القرى يوجد بها مستوصف تابع لجمعية خيرية، ٥,١٪ يوجد بها مستوصف تابع لجامع أو كنيسة. حوالى ٢٪ فقط من القرى بها مستشفى خاص.
- ٨٣,٣٪ من القرى بها صيدلية، ٤١,٣٪ من القرى بها مكتب صحة، ٣٩,٩٪ من القرى بها مركز رعاية أمومة وطفولة، ١٤,٣٪ من القرى بها نقطة أسعاف، ٥,٨٪ بها مركز طبى، ٥٣,٤٪ من القرى بها معمل تحاليل.
- يتوفر بأغلب القرى وسائل النقل الخاص وبصفة خاصة الميكروباص الخاص (٦٨,٦٪)، التوك توك (٧٨,٢٪)، عربات نصف نقل مهيأة للإستعمال (٤٨,٢٪). لا تتوفر وسائل النقل العامة الا لنسبة قليلة

المسح الشامل لخصائص الريف المصرى عام ٢٠١٥

من القرى بلغت ٢,٩٪ للأتوبيس أو المينى باص التابع للوحدة المحلية، ٢,١٪ للمينى باص التابع لهيئة النقل العام.

- ٩٥,٢٪ من القرى بها دور عبادة (مسجد / زاوية / كنيسة).
- ٨٨,٣٪ من القرى بها فرن بلدى.
- ٨٠,٥٪ من القرى بها جمعية زراعية.
- ٦٦,٧٪ من القرى بها مركز شباب.
- ٦٥,٢٪ من القرى بها مقاهي (كوفي شوب / بلدى / كافتريا).
- ٥٠,٥٪ من القرى بها مكتب بريد.
- يوجد نسبة تتراوح ما بين (٤٠ - ٤٧٪) من القرى بها محلات تعلن عن استخدام تليفون، دار مناسبات، مخبز، مستودع أنابيب بوتاجاز.
- يوجد نسبة تراوحت بين (٢٧ - ٣٥٪) من القرى بها عيادة / وحدة بيطرية، سنترال خاص، محطة بنزين حكومية أو أهلية، يوجد نسبة تتراوح ما بين (٢٠ - ٢٥٪) من القرى بها جامع / كنيسة يقدموا خدمات تعليمية، نت كافية، سنترال حكومي.
- نسبة تراوحت ما بين (١٠ - ١٤٪) من القرى بها شركة نظافة، جمعية استهلاكية، صالة العاب رياضية (جيم) ونقطة مطافئ.

رابعاً: خدمات الجمعيات الأهلية والمبادرات التنموية بالقرى:

- ٧٦٪ من القرى يتوفر بها جمعيات أهلية أو خيرية أو الأثنين معا.
- تتعدد الفئات التى تستهدفها هذه الجمعيات، ٩٥,١٪ من القرى التى بها جمعيات تستهدف فئة الأيتام والأرامل، ٦٤,٨٪ تستهدف حالات العجز، والنصف تستهدف المرأة، ٣٣,٢٪ تستهدف المسنين، بينما ١٨,٤٪ تستهدف الأميين.
- ٩٢,٧٪ من القرى التى بها جمعيات تقدم مساعدات للأسر الفقيرة، ٤٦,٨٪ تقدم مساعدات صحية، ٣٣٪ توفر دور حضانة لخدمة المرأة، ٢٤,٦٪ تقدم قروض متناهية الصغر، ٨,٣٪ تقدم تدريب حرفى للفتيات.
- ٥٩,٤٪ من القرى التى بها جمعيات تعتبر مفيدة إلى حد ما، بينما حوالى ٤٠٪ من القرى التى بها جمعيات تعتبر مفيدة جداً.

المسح الشامل لخصائص الريف المصرى عام ٢٠١٥

- ٢٨,٤٪ من القرى تتلقى خدمات من جمعيات خارج القرية مقابل ٧١,٦٪ لا تتلقى خدمات من خارج القرية.
- ٢٣,١٪ من القرى يوجد بها مبادرات تنموية بغرض تحسين الخدمات أو الوضع بصفة عامة داخل القرية.
- ٤٤,١٪ من القرى التي بها مبادرات تنموية تكون بغرض تحسين البيئة، ٣٥,٣٪ مبادرات تعليمية، ٢٠,٦٪ مبادرات تعمل على تقديم قروض دواراة أو مشروعات متناهية الصغر .
- ٣٥٪ من القرى التي بها مبادرات تنموية حصلت عليها من جهات حكومية، تليها المقدمة من كل من الأهالى (٣٠,٨٪)، والجمعيات الأهلية (٣٠,١٪)، ولم تتعدى نسبة القرى التى بها مبادرات تنموية من الجهات الأجنبية عن ٤,١٪.

القسم الأول
خصائص القرى

المسح الشامل لخصائص الريف المصرى عام ٢٠١٥

١.١ متوسط مساحة الأراضى الزراعية لكل حائز:

جدول (١.١) متوسط المساحة المنزرعة ومتوسط عدد الحائزين للأراضى الزراعية وفقا للمحافظة

عدد القرى	متوسط مساحة الاراضى الزراعية لكل حائز (بالفدان)	متوسط عدد الحائزين للأراضى الزراعية	متوسط مساحة زمام الاراضى الزراعية بالقرى (بالفدان)	المحافظة
١٢	١٠,٢	٥٦٣	٥٧٢٩	الاسكندرية
الوجه البحرى				
٨٥	١,٢	١١٣٠	١٣٤٥	دمياط
٤٨٤	١,٣	١٠٩٧	١٤١٥	الدقهلية
٥٠٠	١,٣	١٢٨٩	١٧٠٦	الشرقية
١٩٧	٠,٥	١٩٦٨	١٠٨٠	القليوبية
٢١٦	١,٥	١٧٤٩	٢٥٨٥	كفر الشيخ
٣٢١	١,٠	١٢٨٢	١٢٣٤	الغربية
٣١٥	٠,٩	١١٦٠	١٠٢٠	المنوفية
٥٤٩	٢,٥	٧٩٩	١٩٨٨	البحيرة
٣٣	٩,١	١٣٣٨	١٢١٤٠	الاسماعيلية
الوجه القبلى				
١٦٥	١,٨	٨٩٧	١٥٩٢	الجيزة
٢٢٤	١,١	٩٥٠	١٠٣٤	بني سويف
١٦٣	١,٨	١٢٦٦	٢٢٣٧	الفيوم
٣٦٠	١,٥	١٠٤٨	١٦٠٠	المنيا
٢٣٥	١,٩	٨٤٨	١٦٥٣	اسيوط
٢٧٠	١,١	٩١٠	١٠٤٠	سوهاج
١٥٠	١,٦	١٠٧٥	١٦٩٤	قنا
١٣٣	٢,٣	٦٢٤	١٤١٣	اسوان
٥٤	٢,٠	١١٦١	٢٢٩٦	الاقصر
محافظات الحدود				
١١	١,٥	١٨	٢٨	البحر الاحمر
١٢٢	٨,٩	١٧٥	١٥٦٢	الوادي الجديد
٥٦	١٦,٣	٣١٦	٥١٦٤	مطروح
٤٦٥٥	١,٦	١٠٨٣	١٦٨٧	إجمالى الجمهورية

بلغ متوسط مساحة الأراضى الزراعية ١,٦ فدان لكل حائز على مستوى ريف الجمهورية.

شكل (١-١) متوسط مساحة الاراضى الزراعية لكل حائز (بالفدان) وفقا للمحافظة

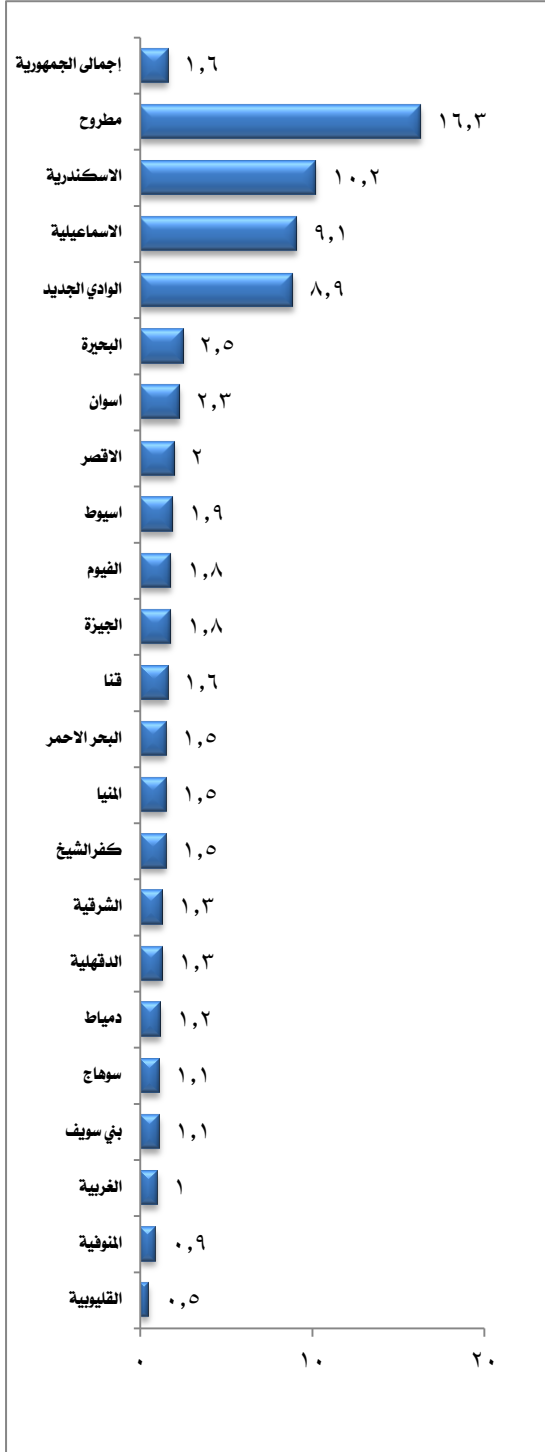

يتضح من جدول وشكل (١-١):

- بلغ متوسط مساحة الاراضى الزراعية لكل حائز ١٠,٢ فدان بقرى الاسكندرية.

- بالنسبة لقرى محافظات الوجه البحرى:

- أعلى متوسط حيازة للفرد من مساحة الاراضى الزراعية ٩,١ فدان بقرى محافظة الاسماعيلية.

- أدنى متوسط حيازة للفرد من مساحة الاراضى الزراعية ٠,٥ فدان بقرى محافظة القليوبية.

- تراوح متوسط حيازة للفرد من مساحة الاراضى الزراعية بين ١-٢,٥ فدان بباقي قرى محافظات الوجه البحرى.

- بالنسبة لقرى محافظات الوجه القبلى:

- أعلى متوسط حيازة للفرد من مساحة الأراضى الزراعية ٢,٣ فدان بقرى محافظة أسوان.

- أدنى متوسط حيازة بلغ ١,١ فدان بكل من قرى محافظتى بنى سويف وسوهاج.

- قرى محافظات الحدود:

- بلغ أعلى متوسط حيازة للفرد من مساحة الأراضى الزراعية ١٦,٣ فدان بقرى محافظة مطروح, بينما أقل متوسط حيازة للفرد ١,٥ فدان بقرى محافظة البحر الأحمر.

المسح الشامل لخصائص الريف المصرى عام ٢٠١٥

٢.١ وسائل الانتقال الشائعة بالقرى:

جدول (٢.١) التوزيع النسبى للقرى وفقاً للمحافظة ووسيلة الانتقال شائعة الاستخدام للوصول للمركز

عدد القرى	الجملة	وسيلة المواصلات							المحافظة
		أخرى	قطار	توك توك	عربات نصف نقل	ميكروباص خاص	مينى باص (تابع لهيئة النقل العام)	أتوبيس/مينى باص (تابع للوحدة المحلية)	
١٢	١٠٠	٠,٠	٠,٠	٢٥,٠	٢٢,٣	٨,٣	٨,٣	٢٥,٠	الاسكندرية
الوجه البحرى									
٨٥	١٠٠	٠,٠	٠,٠	٩,٤	٢٠,٠	٧٠,٦	٠,٠	٠,٠	دمياط
٤٨٤	١٠٠	٠,٤	٠,٦	٢,٥	٢٨,١	٦٨,٤	٠,٠	٠,٠	الدقهلية
٥٠٠	١٠٠	٠,٤	٠,٢	٣,٨	٥٨,٨	٣٦,٤	٠,٠	٠,٤	الشرقية
١٩٧	١٠٠	٢,٠	٠,٠	٦,٦	٧,١	٧٧,٧	٠,٠	٦,٦	القليوبية
٢١٦	١٠٠	٠,٩	٠,٥	٦,٩	١٢,٥	٧٧,٨	٠,٩	٠,٥	كفر الشيخ
٣٢١	١٠٠	٠,٠	٠,٦	٠,٩	١٠,٣	٨٤,١	٢,٢	١,٩	الغربية
٣١٥	١٠٠	١,٩	١,٣	١,٦	٠,٦	٩١,١	١,٠	٢,٥	المنوفية
٥٤٩	١٠٠	٢,٢	٠,٤	٣,١	٧,٨	٨٥,١	٠,٥	٠,٩	البحيرة
٣٣	١٠٠	٦,١	٠,٠	٢١,٢	٥٤,٥	١٨,٢	٠,٠	٠,٠	الاسماعيلية
الوجه القبلى									
١٦٥	١٠٠	٠,٠	٠,٠	٤,٢	١٤,٥	٧٧٧.	٠,٦	٣,٠	الجيزة
٢٢٤	١٠٠	٧,١	٠,٤	٤,٠	٣٣,٥	٦٥٤.	٠,٤	٠,٠	بنى سويف
١٦٢	١٠٠	٦٤,٤	٠,٠	١,٢	٢٦,٤	٨,٠	٠,٠	٠,٠	الفيوم
٣٦٠	١٠٠	٣٦,٤	٠,٠	٢,٢	٣٦,٤	٢٥,٠	٠,٠	٠,٠	المنيا
٢٣٥	١٠٠	١٥,٣	٠,٠	٤,٣	٣٧,٠	٤٢,٤	٠,٠	٠,٠	اسيوط
٢٧٠	١٠٠	٠,٠	٠,٠	١,١	١,٥	٩٧,٤	٠,٠	٠,٠	سوهاج
١٥٠	١٠٠	٠,٠	٠,٧	٣,٣	٣٧,٣	٥٨,٧	٠,٠	٠,٠	قنا
١٣٣	١٠٠	١,٥	٠,٠	٣,٠	٨٦٩.	٢٤,١	٠,٨	٠,٨	اسوان
٥٤	١٠٠	٥,٦	١,٩	١,٩	٤٤,٤	٢٤٦.	٠,٠	٠,٠	الاقصر
محافظات الحدود									
١١	١٠٠	١٨,٢	٠,٠	٠,٠	٢٧,٣	٥٤,٥	٠,٠	٠,٠	البحر الاحمر
١٢٢	١٠٠	٩,٠	٠,٠	٠,٠	٢,٥	٨٦.٠	٠,٠	٢,٥	الوادى الجديد
٥٦	١٠٠	٠,٠	٠,٠	١,٨	٤٦,٤	٥٠,٠	٠,٠	١,٨	مطروح
٤٦٥٥	١٠٠	٧,٢	٠,٣	٣,٣	٢٤,٩	٦٢,٩	٠,٤	١,٠	إجمالى الجمهورية

٦٢,٩٪ من القرى يستخدم سكانها الميكروباص الخاص كوسيلة انتقال شائعة للوصول الى مركز القرية، مقابل ٢٤,٩٪ يستخدمون عربات نصف نقل للوصول للمركز.

**شكل (٢-١) نسبة استخدام الميكروباص الخاص
بقرى المحافظة للوصول الى مركز القرية
وفقا للمحافظة**

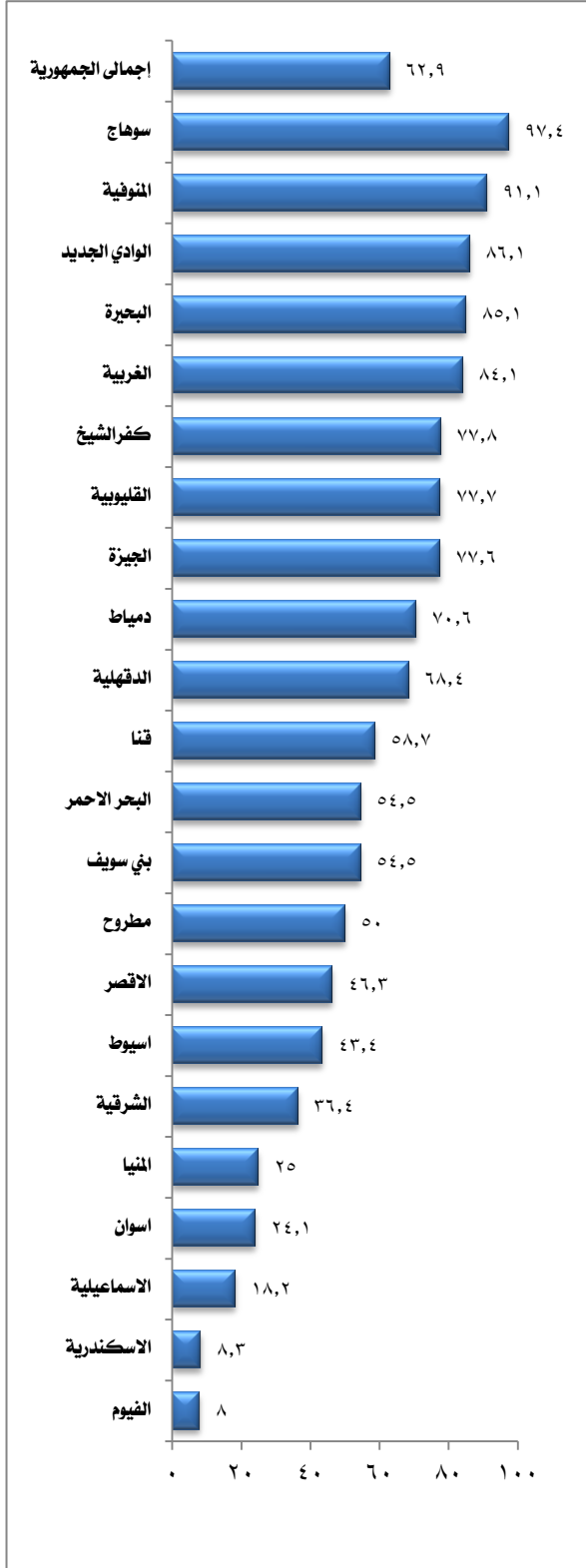

يتضح من جدول وشكل (٢-١):

- ثلث قرى الاسكندرية يستخدم سكانها عربات نصف نقل للوصول لمركز القرية ونصف القرى يستخدم سكانها الأتوبيس أو ميني باص تابع للوحدة المحلية أو التوك توك بنسبة ٢٥٪ لكل وسيلة على حده.

- بالنسبة لقرى محافظات الوجه البحرى:

- يعد الميكروباص الخاص هو الوسيلة الشائعة لمعظم قرى الاقليم وبلغت اعلى نسبة ٩١,١٪ بقرى المنوفية، وأقل نسبة ١٨,٢٪ بقرى الاسماعيلية.

- ٥٨,٨٪ من قرى الشرقية تستخدم عربات نصف نقل للوصول للمركز تليها الاسماعيلية بنسبة ٥٤,٥٪. وأقل نسبة ٧,١٪ بقرى القليوبية.

- بالنسبة لقرى محافظات الوجه القبلى:

- يعد الميكروباص الخاص هو الوسيلة الشائعة لمعظم قرى الإقليم، وبلغت أعلى نسبة ٩٧,٤٪ بقرى سوهاج وأقل نسبة ٨٪ بقرى الفيوم

- حوالى ٧٠٪ من قرى أسوان يستخدمون عربات نصف نقل للوصول للمركز.

- قرى محافظات الحدود:

- يعد الميكروباص الخاص هو الوسيلة الشائعة لمعظم قرى محافظات الحدود وبلغت أعلى نسبة ٨٦٪ من قرى الوادى الجديد، وأقل نسبة ٥٠٪ بقرى مطروح.

المسح الشامل لخصائص الريف المصرى عام ٢٠١٥

جدول (٣-١) التوزيع النسبى للقرى وفقاً للمحافظة ووسيلة الانتقال شائعة الاستخدام للوصول لعاصمة المحافظة

عدد القرى	الجملة	وسيلة المواصلات							المحافظة
		أخرى	قطار	توك توك	عربات نصف نقل	ميكروباص خاص	مينى باص (تابع لهيئة النقل العام)	أتوبيس/مينى باص (تابع للوحدة المحلية)	
١٢	١٠٠	٠,٠	٨,٣	٠,٠	١٦,٧	٦٦,٧	٨,٣	٠,٠	الاسكندرية
الوجه البحرى									
٨٥	١٠٠	٠,٠	٠,٠	٠,٠	١,٢	٩٨,٨	٠,٠	٠,٠	دمياط
٤٨٤	١٠٠	٠,٠	٢,٧	٠,٠	٠,٦	٩٥,٣	٠,٠	١,٤	الدقهلية
٥٠٠	١٠٠	٠,٢	٤,٢	٠,٠	٣,٤	٩٠,٢	٠,٤	١,٦	الشرقية
١٩٧	١٠٠	٠,٥	٠,٠	١,٥	١,٥	٨٥,٨	٢,٥	٨,٢	القليوبية
٢١٦	١٠٠	٠,٥	٠,٥	٠,٥	٠,٩	٩٤,٩	٠,٥	٢,٣	كفر الشيخ
٣٢١	١٠٠	٠,٠	١,٢	٠,٠	٠,٦	٩٣,٥	١,٦	٣,١	الغربية
٣١٥	١٠٠	٠,٣	٢,٩	٠,٣	٠,٠	٩٠,٥	٢,٢	٣,٨	المنوفية
٥٤٩	١٠٠	١,٨	٠,٧	٠,٩	٠,٧	٩٢,٧	١,١	٢,٠	البحيرة
٣٣	١٠٠	٣,٠	٠,٠	٠,٠	٣,٠	٩٠,٩	٠,٠	٣,٠	الاسماعيلية
الوجه القبلى									
١٦٥	١٠٠	٠,٠	٠,٠	٠,٠	٠,٦	٨٧,٣	٤,٢	٧,٩	الجيزة
٢٢٤	١٠٠	١,٣	٠,٤	١,٣	١١,٦	٨٥,٣	٠,٠	٠,٠	بنى سويف
١٦٢	١٠٠	٦٣,٨	٠,٠	٠,٠	٢٧,٠	٩,٢	٠,٠	٠,٠	الفيوم
٣٦٠	١٠٠	١٢,٨	٢,٢	٠,٠	٣,٣	٧٩,٤	١,١	١,١	المنيا
٢٣٥	١٠٠	٠,٠	٣,٠	٠,٠	١,٣	٩٣,٦	٠,٩	١,٣	اسيوط
٢٧٠	١٠٠	٠,٠	٥,٦	٠,٠	٠,٠	٩٤,٤	٠,٠	٠,٠	سوهاج
١٥٠	١٠٠	٠,٠	٤,٠	٠,٠	٧,٣	٨٦,٧	٠,٠	٢,٠	قنا
١٣٣	١٠٠	٠,٨	٠,٨	٠,٠	٥,٣	٨١,١	٧,٥	٤,٥	اسوان
٥٤	١٠٠	٠,٠	٠,٠	٠,٠	١,٩	٩٤,٤	٣,٧	٠,٠	الاقصر
محافظات الحدود									
١١	١٠٠	١٨,٢	٠,٠	٠,٠	٢٧,٣	٥٤,٥	٠,٠	٠,٠	البحر الاحمر
١٢٢	١٠٠	١,٦	٠,٠	٠,٠	٠,٠	٨٦,٩	٠,٠	١١,٥	الوادي الجديد
٥٦	١٠٠	٠,٠	٠,٠	٠,٠	١٦,١	٨٢,٩	٠,٠	٠,٠	مطروح
٤٦٥٥	١٠٠	٢,٧	٢,٠	٠,٣	٣,٣	٨٧,٢	١,١	٢,٤	إجمالى الجمهورية

٢- ٨٧,٢٪ من القرى يستخدم سكانها الميكروباص الخاص كوسيلة إنتقال للوصول لعاصمة المحافظة.

٣- ٣,٣٪ من القرى يستخدم السكان عربات نصف نقل.

٤- ٢,٤٪ من القرى يستخدم السكان أتوبيس أو ميني باص (تابع للوحدة المحلية)، بينما ٢٪ يستخدمون قطار.

شكل (٣-١) نسبة استخدام الميكروباص الخاص
بقرى المحافظة للوصول الى عاصمة المحافظة
وفقا للمحافظة

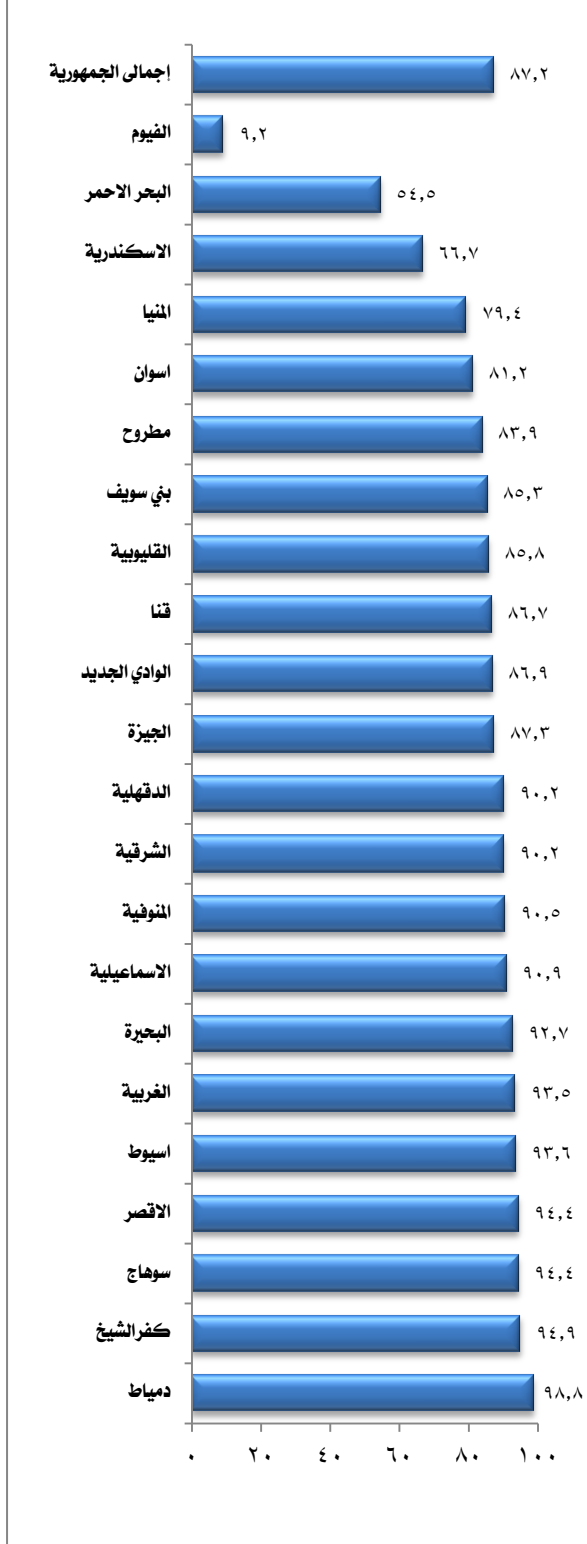

يتضح من جدول وشكل (٣-١):

- ٦٦,٧٪ من قرى الاسكندرية يستخدم سكانها ميكروباص خاص للوصول لعاصمة المحافظة، بينما ١٦,٧٪ منهم يستخدمون عربات نقل.

- بالنسبة لقرى محافظات الوجه البحرى:

- يعد الميكروباص هو الوسيلة الشائعة لجميع قرى الاقليم وبلغت اعلى نسبة ٩٨,٨٪ بقرى دمياط.

- بالنسبة لقرى محافظات الوجه القبلى:

- يعد الميكروباص ايضا الوسيلة الشائعة لقرى الاقليم، وبلغت أعلى نسبة حوالى ٩٤٪ بقرى أسيوط وسوهاج والأقصر .

- ٢٧٪ من قرى الفيوم يستخدم السكان عربات نصف نقل للوصول لعاصمة المحافظة.

- قرى محافظات الحدود:

- يعد الميكروباص هو الوسيلة الشائعة لمعظم قرى محافظات الحدود وبلغت أعلى نسبة ٨٦,٩٪ بقرى الوادى الجديد،

- ٢٧,٣٪ من قرى البحر الأحمر يستخدم سكانها عربات نصف نقل للوصول لعاصمة المحافظة .

المسح الشامل لخصائص الريف المصرى عام ٢٠١٥

٣-١ وجود أسماء للشوارع الفرعية:

جدول (٤-١) التوزيع النسبى للقرى وفقاً للمحافظة ووجود أسماء للشوارع الفرعية

عدد القرى	الجملة	حجم القرى			المحافظة
		لا يوجد	بعضها	معظمها	
١٢	١٠٠	٩١,٧	٨,٣	٠,٠	الاسكندرية
الوجه البحرى					
٨٥	١٠٠	٦١,٢	٢٩,٤	٩,٤	دمياط
٤٨٤	١٠٠	٧٧,٩	٢١,٧	٠,٤	الدقهلية
٥٠٠	١٠٠	٨٦,٢	١١,٨	٢,٠	الشرقية
١٩٧	١٠٠	٤٩,٢	٣٧,١	١٣,٧	القليوبية
٢١٦	١٠٠	٧٢,٢	٢٥,٥	٢,٣	كفرالشيخ
٣٢١	١٠٠	٨٨,٥	١١,٢	٠,٣	الغربية
٣١٥	١٠٠	٥٠,٨	٤١,٦	٧,٦	المنوفية
٥٤٩	١٠٠	٨٢,٠	١٦,٢	١,٨	البحيرة
٣٣	١٠٠	٦٣,٦	٢٧,٣	٩,١	الاسماعيلية
الوجه القبلى					
١٦٥	١٠٠	٧٧,٦	١٥,٨	٦,٧	الجيزة
٢٢٤	١٠٠	٩٤,٦	٤,٥	٠,٩	بنى سويف
١٦٣	١٠٠	٩٣,٩	٦,١	٠,٠	الفيوم
٣٦٠	١٠٠	٨٣,٦	١٥,٦	٠,٨	المنيا
٢٣٥	١٠٠	٦١,٧	١٦,٢	٢٢,١	السيوط
٢٧٠	١٠٠	٧٩,٦	١٧,٠	٣,٣	سوهاج
١٥٠	١٠٠	٦٦,٠	٣٠,٧	٣,٣	قنا
١٣٣	١٠٠	٨٢,٠	٧,٥	١٠,٥	اسوان
٥٤	١٠٠	٤٦,٣	٤٤,٤	٩,٣	الاقصر
محافظات الحدود					
١١	١٠٠	٨١,٨	٩,١	٩,١	البحر الاحمر
١٢٢	١٠٠	٨٩,٣	٩,٨	٠,٨	الوادي الجديد
٥٦	١٠٠	٧٨,٦	١٩,٦	١,٨	مطروح
٤٦٥٥	١٠٠	٧٧,٠	١٨,٨	٤,٢	إجمالى الجمهورية

٠,٧٧٪ من اجمالى القرى لا يوجد بها أسماء للشوارع الفرعية، بينما ١٨,٨٪ يوجد بها أسماء لبعض الشوارع الفرعية، ٤,٢٪ يوجد بها أسماء لمعظم شوارعها الفرعية.

شكل (٤-١) التوزيع النسبى للقرى وفقا للمحافظة
وجود أسماء للشوارع الفرعية

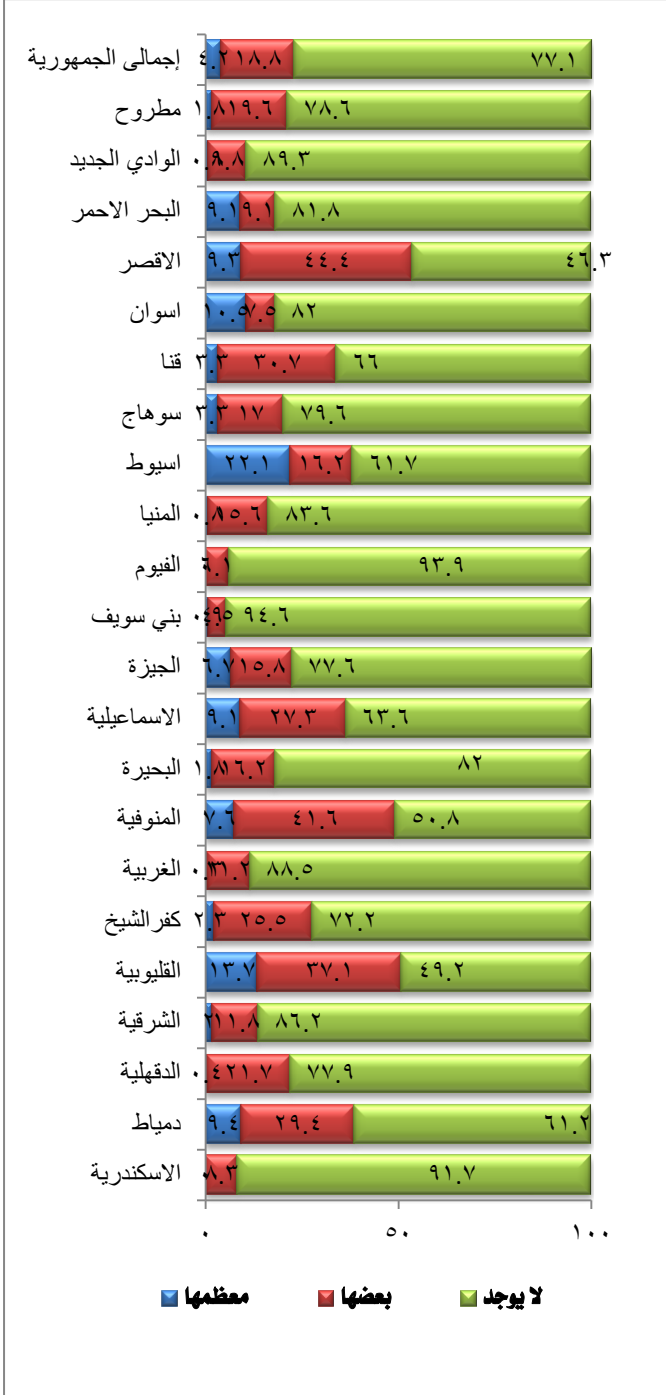

يتضح من جدول وشكل (٤-١):

- ٩١,٧٪ من قرى الإسكندرية لا يوجد أسماء لشوارعها الفرعية.

- بالنسبة لقرى محافظات الوجه البحرى:

٨٨,٥٪ من قرى الغربية لا يوجد أسماء لشوارعها الفرعية، تليها قرى الشرقية بنسبة ٨٦,٢٪ وبلغت اقل نسبة ٤٩,٢٪ بقرى القليوبية.

- بالنسبة لقرى محافظات الوجه القبلى:

- ٩٤,٦٪ من قرى بنى سويف لا يوجد أسماء لشوارعها الفرعية ، ثم قرى الفيوم (٩٣,٩٪) ، وكانت اقل نسبة ٤٦,٣٪ بقرى الاقصر.

- قرى محافظات الحدود:

- بلغت هذه النسبة ٨٩,٣٪ بقرى الوادى الجديد، وأقل نسبة ٧٨,٦٪ بقرى مطروح.

المسح الشامل لخصائص الريف المصرى عام ٢٠١٥

٤-١ وجود ترقيم للمبانى:

جدول (٥.١) التوزيع النسبى للقرى وفقاً للمحافظة ووجود ترقيم للمبانى

عدد القرى	الجملة	وجود ترقيم للمبانى			المحافظة
		لا يوجد	بعضها	معظمها	
١٢	١٠٠	٥٨,٣	٨,٣	٣٣,٣	الاسكندرية
الوجه البحرى					
٨٥	١٠٠	٦٨,٢	١٠,٦	٢١,٢	دمياط
٤٨٤	١٠٠	٨٤,٩	٥,٨	٩,٣	الدقهلية
٥٠٠	١٠٠	٨٧,٢	١٠,٦	٢,٢	الشرقية
١٩٧	١٠٠	٥٦,٣	٢٥,٩	١٧,٨	القليوبية
٢١٦	١٠٠	٦٣,٤	٢٠,٨	١٥,٧	كفرالشيخ
٣٢١	١٠٠	٩٠,٣	٨,٧	٠,٩	الغربية
٣١٥	١٠٠	٦٢,٥	٢٣,٥	١٤,٠	المنوفية
٥٤٩	١٠٠	٨٤,٠	٩,٣	٦,٧	البحيرة
٣٣	١٠٠	٨٤,٨	٩,١	٦,١	الاسماعيلية
الوجه القبلى					
١٦٥	١٠٠	٨٨,٥	٣,٦	٧,٩	الجيزة
٢٢٤	١٠٠	٩٦,٩	٣,١	٠,٠	بنى سويف
١٦٣	١٠٠	٩٣,٩	٣,١	٣,١	الفيوم
٣٦٠	١٠٠	٧٨,٩	١٩,٤	١,٧	المنيا
٢٣٥	١٠٠	٩٧,٠	٠,٩	٢,١	اسيوط
٢٧٠	١٠٠	٦٤,١	٢٧,٠	٨,٩	سوهاج
١٥٠	١٠٠	٨٨,٠	٦,٠	٦,٠	قنا
١٣٢	١٠٠	٥٨,٦	١٧,٣	٢٤,١	اسوان
٥٤	١٠٠	٦٨,٥	١٦,٧	١٤,٨	الاقصر
محافظات الحدود					
١١	١٠٠	٥٤,٥	٩,١	٣٦,٤	البحر الاحمر
١٢٢	١٠٠	٩٨,٤	٠,٠	١,٦	الوادى الجديد
٥٦	١٠٠	٨٧,٥	١,٨	١٠,٧	مطروح
٤٦٥٥	١٠٠	٨٠,٧	١١,٨	٧,٥	اجمالى الجمهورية

٨٠,٧٪ من اجمالى القرى لا يوجد بها ترقيم للمبانى ، بينما ١١,٨٪ يوجد بها ترقيم لبعض المبانى، أما ٧,٥٪ من القرى فيوجد لمعظمها ترقيم للمبانى.

شكل (٥.١) التوزيع النسبى للقرى وفقاً للمحافظة
وجود ترقيم للمبانى

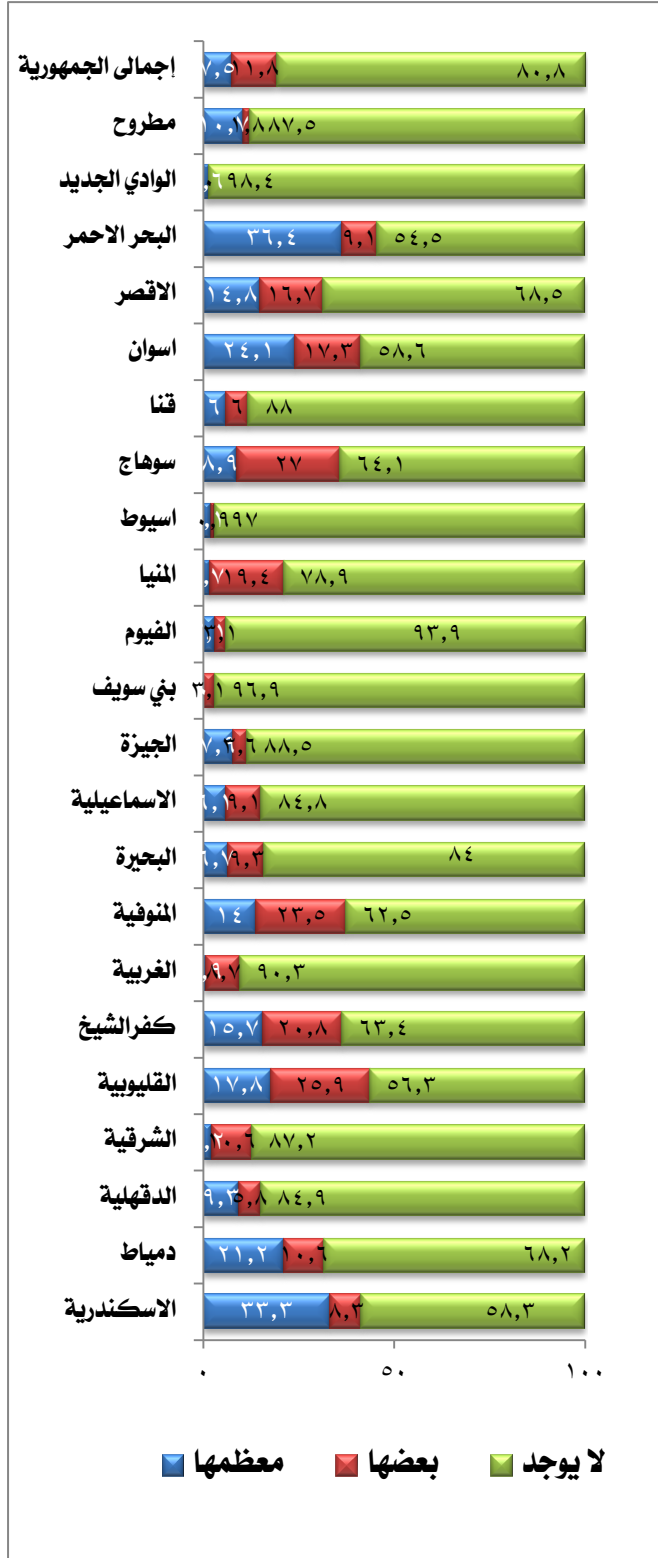

يتضح من جدول شكل (٥.١):

- ٥٨,٣٪ من قرى الاسكندرية لا يوجد بها ترقيم للمبانى، بينما ٣٣,٣٪ فيوجد لمعظمها ترقيم للمبانى.

- بالنسبة لقرى محافظات الوجه البحرى:

- ٩٠,٣٪ من قرى الغربية لا يوجد بها ترقيم للمبانى، تليها قرى الشرقية بنسبة ٨٧,٢٪ وبلغت أقل نسبة ٥٦,٣٪ بقرى القليوبية.

- بالنسبة لقرى محافظات الوجه القبلى:

- بلغت أعلى نسبة من القرى التى لا يوجد بها ترقيم للمبانى حوالى ٩٧٪ لكل من قرى محافظتى اسيوط وبنى سويف، ثم قرى الفيوم بحوالى ٩٤٪، وكانت اقل نسبة ٦٤,١٪ بقرى سوهاج.

- قرى محافظات الحدود:

- ٩٨,٤٪ بقرى الوادى الجديد لا يوجد بها ترقيم للمبانى وهى تمثل أعلى نسبة، وأقل نسبة ٥٤,٥٪ بقرى البحر الاحمر.

المسح الشامل لخصائص الريف المصرى عام ٢٠١٥

٥-١ حدوث تعدي علي المساحات الخالية والواصلة بين المباني وتم اضافتها للمباني :

جدول (٦-١) التوزيع النسبى للقرى وفقاً للمحافظة وحدث تعدي علي المساحات الخالية والواصلة بين المباني وتم اضافتها للمباني

عدد القرى	حدوث تعدي علي المساحات الخالية والواصلة بين المباني وتم اضافتها للمباني					المحافظة
	الجملة	أخري	لا يوجد تعدي	نعم لبعض المباني	نعم لأغلب المباني	
١٢	١٠٠	٠,٠	٦٦,٧	٢٢,٢	٠,٠	الاسكندرية
الوجه البحرى						
٨٥	١٠٠	٠,٠	٢٧,١	٥١,٨	٢١,٢	دمياط
٤٨٤	١٠٠	٠,٠	٢٢,٥	٦٧,٨	٩,٧	الدقهلية
٥٠٠	١٠٠	٠,٠	٢٨,٦	٤٧,٢	١٤,٢	الشرقية
١٩٧	١٠٠	٠,٥	١٨,٨	٦١,٩	١٨,٨	القليوبية
٢١٦	١٠٠	٠,٥	٢٢,٩	٥٥,١	١١,٦	كفر الشيخ
٢٢١	١٠٠	٠,٠	٢٩,٩	٥٤,٢	٥,٩	الغربية
٢١٥	١٠٠	٠,٠	٤١,٣	٥١,١	٧,٦	المنوفية
٥٤٩	١٠٠	٠,٠	٢٩,١	٥٨,٣	١٢,٦	البحيرة
٢٣	١٠٠	٠,٠	٧٨,٨	٢١,٢	٠,٠	الاسماعيلية
الوجه القبلى						
١٦٥	١٠٠	٠,٦	٤٧,٩	٢٨,٢	١٢,٣	الجيزة
٢٢٤	١٠٠	٠,٠	١٦,٥	٦٧,٩	١٥,٦	بنى سويف
١٦٣	١٠٠	٠,٠	١٢,٩	٧٦,١	١١,٠	الفيوم
٣٦٠	١٠٠	٠,٠	٢٨,٩	٥٤,٧	٦,٤	المنيا
٢٢٥	١٠٠	٠,٠	٣٥,٣	٤٩,٤	١٥,٣	اسيوط
٢٧٠	١٠٠	٠,٠	٤١,١	٥٤,٤	٤,٤	سوهاج
١٥٠	١٠٠	٠,٠	٣٤,٠	٥٧,٣	٨,٧	قنا
١٣٣	١٠٠	٠,٠	٤٧,٤	٤٦,٦	٦,٠	اسوان
٥٤	١٠٠	٠,٠	٢٥,٢	٥٥,٦	٩,٢	الاقصر
محافظات الحدود						
١١	١٠٠	٠,٠	٢٧,٣	٥٤,٥	١٨,٢	البحر الاحمر
١٢٢	١٠٠	٠,٠	٩٦,٧	١,٦	١,٦	الوادى الجديد
٥٦	١٠٠	٠,٠	٨٥,٧	١٢,٥	١,٨	مطروح
٤٦٥٥	١٠٠	٠,١	٢٥,٦	٥٢,٩	١٠,٥	إجمالى الجمهورية

٥٢,٩٪ من القرى بها تعدي لبعض المباني علي المساحات الخالية وتم اضافتها للمباني، ٣٥,٦٪ من القرى لا يوجد بها تعدي، ١٠,٥٪ من القرى حدث بها تعدي لأغلب المباني.

**شكل (٦.١) التوزيع النسبى للقري وفقاً للمحافظة
وحدوث تعدي علي المساحات الخالية والواصلة بين المباني
وتم اضافتها للمباني**

يتضح من جدول وشكل (٦.١):

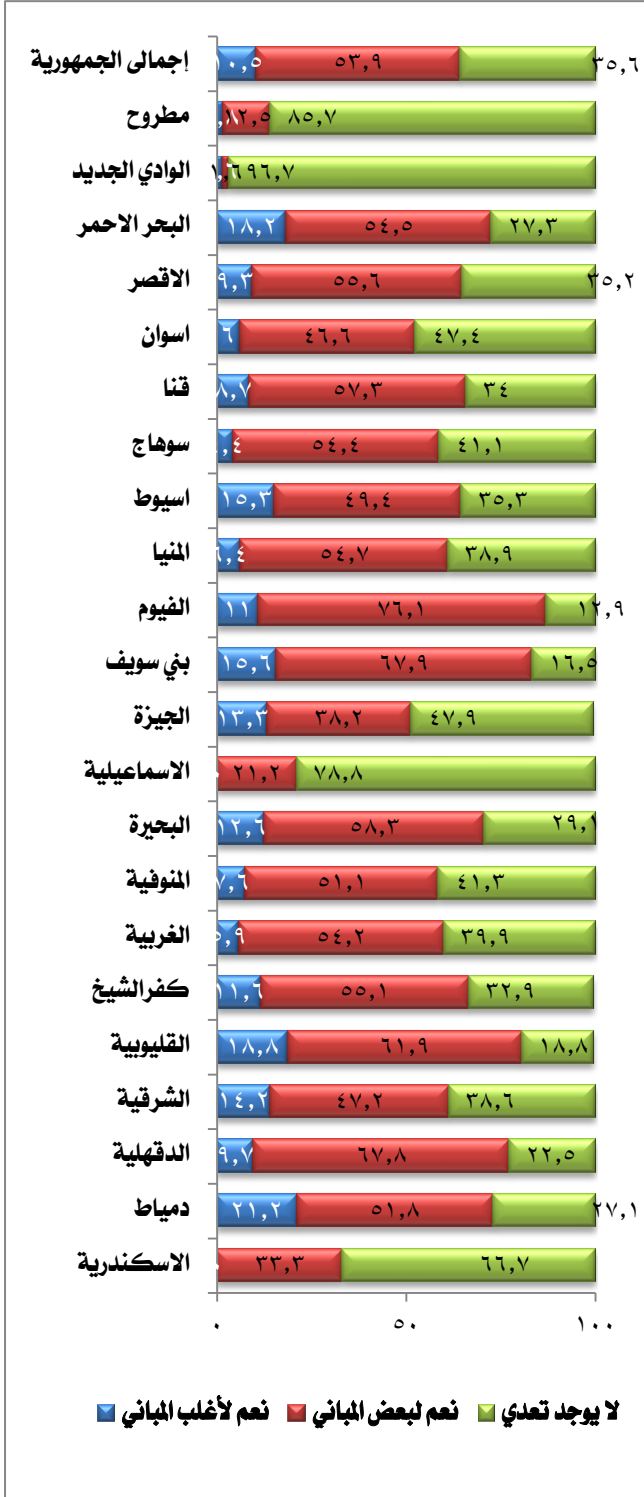

- ثلاثى قرى الاسكندرية لم يحدث فيها تعدي على المساحات الخالية والواصلة بين المباني وازادتها للمباني.

- بالنسبة لقري محافظات الوجه البحرى :

- بلغت اعلى نسبة لعدم التعدي ٧٨,٨٪ لقري الإسماعيلية وأقل نسبة بلغت ١٨,٨٪ بقري القليوبية.

- أكثر من نصف القرى فى بعض المحافظات حدث فيها بعض التعدي مثل الدقهلية بنسبة ٦٧,٨٪ ثم القليوبية بنسبة ٦١,٩٪ والبحيرة بنسبة ٥٨,٣٪.

- بالنسبة لقري محافظات الوجه القبلى:

- حوالى ٤٨٪ من قرى الجيزة لا يوجد بها تعدي وهى تمثل أعلى نسبة، بينما أقل نسبة تعدي للمباني ١٢,٩٪ بقري الفيوم.

- ٧٦,١٪ من قرى الفيوم حدث فيها بعض التعدي ثم ٦٧,٩٪ بقري بنى سويف، فى المقابل بلغت أقل نسبة ٣٨,٢٪ بقري الجيزة.

- قري محافظات الحدود:

- ٩٦,٧٪ من قرى الوادى الجديد لم يحدث فيها تعدي على المساحات الخالية ثم مطروح بنسبة ٨٥,٧٪ وأقل نسبة ٢٧,٣٪ بقري البحر الاحمر.

المسح الشامل لخصائص الريف المصرى عام ٢٠١٥

٦-١ وجود آثار لنشع المياه على المباني:

جدول (٧-١) التوزيع النسبى للقرى وفقا للمحافظة ووجود آثار لنشع المياه على المباني

(رشح على حوائط المباني / طفح داخل المنازل / فى الشوارع)

عدد القرى	وجود آثار لنشع المياه على المباني				المحافظة
	الجملة	لا يوجد آثار نشع	نعم لبعض المباني	نعم لاغلب المباني	
١٢	١٠٠	٥٨,٣	٣٣,٣	٨,٣	الاسكندرية
الوجه البحرى					
٨٥	١٠٠	٢٨,٢	٥٦,٥	١٥,٣	دمياط
٤٨٤	١٠٠	٥٣,٧	٤٢,٦	٣,٧	الدقهلية
٥٠٠	١٠٠	٤٧,٦	٤٠,٠	١٢,٤	الشرقية
١٩٧	١٠٠	٢٥,٤	٥٤,٣	٢٠,٣	القليوبية
٢١٦	١٠٠	١٥,٧	٦١,١	٢٣,١	كفر الشيخ
٣٢١	١٠٠	٣٤,٦	٦٢,٩	٢,٥	الغربية
٣١٥	١٠٠	٢٧,٦	٤٩,٢	٢٣,٢	المنوفية
٥٤٩	١٠٠	٣٨,٣	٤٧,٥	١٤,٢	البحيرة
٣٣	١٠٠	٥٤,٥	٤٥,٥	٠,٠	الاسماعيلية
الوجه القبلى					
١٦٥	١٠٠	٤١,٨	٤٠,٦	١٧,٦	الجيزة
٢٢٤	١٠٠	١٧,٤	٧١,٤	١١,٢	بنى سويف
١٦٢	١٠٠	٢٩,٤	٦٠,١	١٠,٤	الفيوم
٣٦٠	١٠٠	٣٥,٠	٥٣,٩	١١,١	المنيا
٢٢٥	١٠٠	٣٧,٤	٥٥,٧	٦,٨	اسيوط
٢٧٠	١٠٠	٦٢,٦	٣١,٩	٥,٦	سوهاج
١٥٠	١٠٠	٣٣,٣	٤٦,٧	٢٠,٠	قنا
١٣٢	١٠٠	٢١,٨	٥٣,٤	٢٤,٨	اسوان
٥٤	١٠٠	٢٧,٨	٥٠,٠	٢٢,٢	الاقصر
محافظات الحدود					
١١	١٠٠	٨١,٨	١٨,٢	٠,٠	البحر الاحمر
١٢٢	١٠٠	٧١,٣	٢٧,٩	٠,٨	الوادى الجديد
٥٦	١٠٠	٨٣,٩	١٦,١	٠,٠	مطروح
٤٦٥٥	١٠٠	٣٩,٠	٤٩,٠	١٢,٠	اجمالى الجمهورية

١٢٪ من القرى يوجد بها آثار لنشع المياه لمعظم المباني، ٤٩٪ من القرى تعاني من آثار نشع المياه لبعض المباني، بينما ٣٩٪ من القرى لا يوجد آثار لنشع المياه على المباني .

شكل (٧-١) التوزيع النسبى للقري وفقا للمحافظة
وجود آثار لنشع المياه على المباني (رشح على حوائط
المباني / طفح داخل المنازل / فى الشوارع)

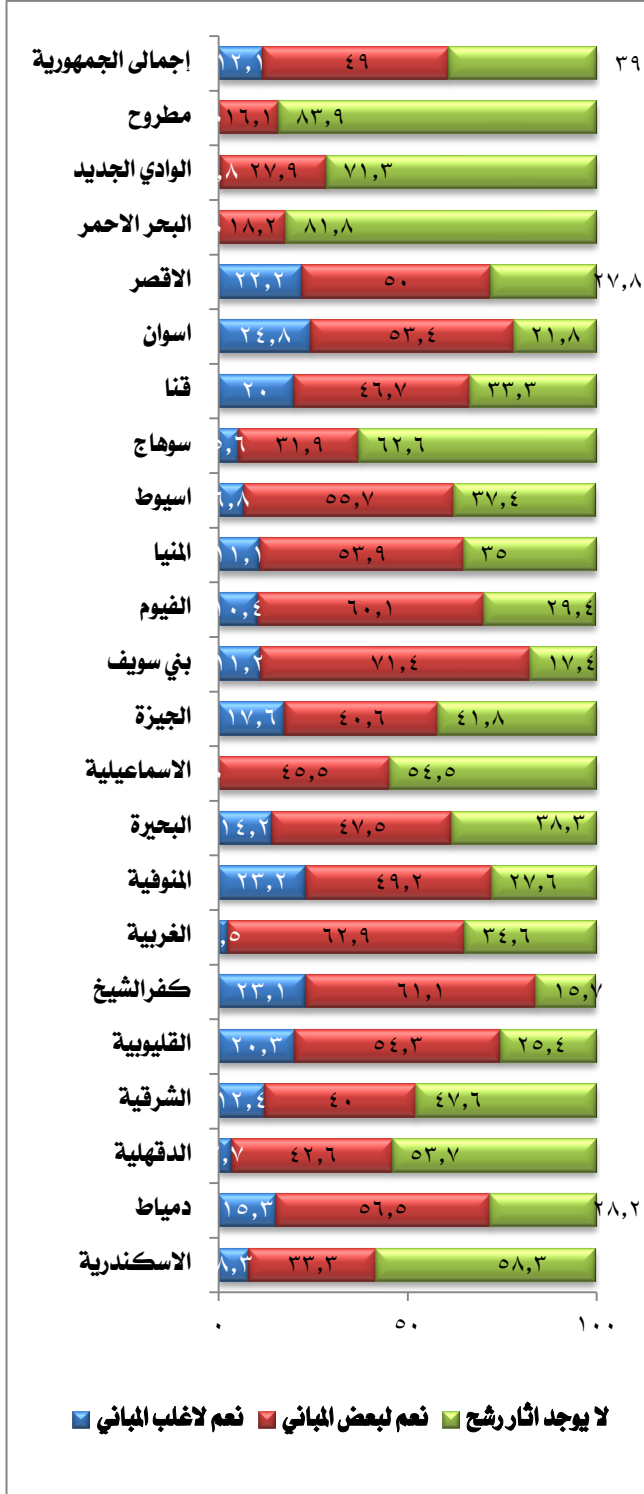

يتضح من جدول وشكل (٧-١) :

- ٥٨,٣٪ من قرى الإسكندرية لا يوجد على مبانيها آثار لنشع المياه، بينما ٣٣,٣٪ يوجد لبعض مبانيها آثار لنشع.

- بالنسبة لقري محافظات الوجه البحرى:

- ٢٣٪ من قرى كلا من المنوفية وكفر الشيخ يوجد لأغلب المباني بهما آثار للنشع.

- حوالى ٦٣٪ من قرى الغربية يوجد بها آثار لنشع المياه على بعض مبانيها تليها كفر الشيخ بنسبة ٦١٪. وأقل نسبة كانت ٤٠٪ من قرى الشرقية.

- بالنسبة لقري محافظات الوجه القبلى:

- ٧١٪ من قرى بنى سويف يوجد بها آثار لنشع المياه على بعض مبانيها تليها ٦٠٪ من قرى الفيوم، فى المقابل بلغت أقل نسبة حوالى ٢٢٪ بقري سوهاج.

- قري محافظات الحدود:

- حوالى ٢٨٪ من قرى الوادى يوجد بها آثار لنشع المياه على بعض مبانيها، وحوالى ٨٤٪ من قرى مطروح لا يوجد بها آثار للنشع.

المسح الشامل لخصائص الريف المصرى عام ٢٠١٥

٧-١ حدوث تعديلات على الطريق الرئيسى وطبيعة وأثار هذه التعديلات:

جدول (٨-١) التوزيع النسبى للقرى وفقا للمحافظة وحدث تعديلات على الطريق الرئيسى

عدد القرى	وجود تعديلات على الطريق الرئيسى			المحافظة
	الجملة	لا يوجد تعديلات	نعم يوجد تعديلات	
١٢	١٠٠	٥٨,٣	٤١,٧	الاسكندرية
الوجه البحرى				
٨٥	١٠٠	٤٤,٧	٥٥,٣	دمياط
٤٨٤	١٠٠	٥٦,٠	٤٤,٠	الدقهلية
٥٠٠	١٠٠	٤٩,٠	٥١,٠	الشرقية
١٩٧	١٠٠	٢٨,٦	٦١,٤	القليوبية
٢١٦	١٠٠	٦١,٦	٣٨,٤	كفر الشيخ
٣٢١	١٠٠	٧٧,٦	٢٢,٤	الغربية
٣١٥	١٠٠	٦٣,٢	٣٦,٨	المنوفية
٥٤٩	١٠٠	٦٥,٦	٣٤,٤	البحيرة
٣٣	١٠٠	٩٣,٩	٦,١	الاسماعيلية
الوجه القبلى				
١٦٥	١٠٠	٤١,٨	٥٨,٢	الجيزة
٢٢٤	١٠٠	٣٨,٤	٦١,٦	بني سويف
١٦٣	١٠٠	٥٥,٨	٤٤,٢	الفيوم
٣٦٠	١٠٠	٥٩,٧	٤٠,٣	المنيا
٢٣٥	١٠٠	٥٢,٣	٤٧,٧	اسيوط
٢٧٠	١٠٠	٤٧,٨	٥٢,٢	سوهاج
١٥٠	١٠٠	٨٢,٠	١٨,٠	قنا
١٣٣	١٠٠	٨٥,٧	١٤,٣	اسوان
٥٤	١٠٠	٥٢,٧	٤٦,٣	الاقصر
محافظات الحدود				
١١	١٠٠	٧٢,٧	٢٧,٣	البحر الاحمر
١٢٢	١٠٠	١٠٠,٠	٠,٠	الوادي الجديد
٥٦	١٠٠	٩٤,٦	٥,٤	مطروح
٤٦٥٥	١٠٠	٥٩,٥	٤٠,٥	اجمالى الجمهورية

٥٩,٥٪ من القرى لا يوجد بها تعديلات على الطريق الرئيسى ، بينما ٤٠,٥٪ من القرى بها تعديلات.

شكل (٨.١) التوزيع النسبى للقرى وفقا للمحافظة وحدث
تعديلات على الطريق الرئيسى

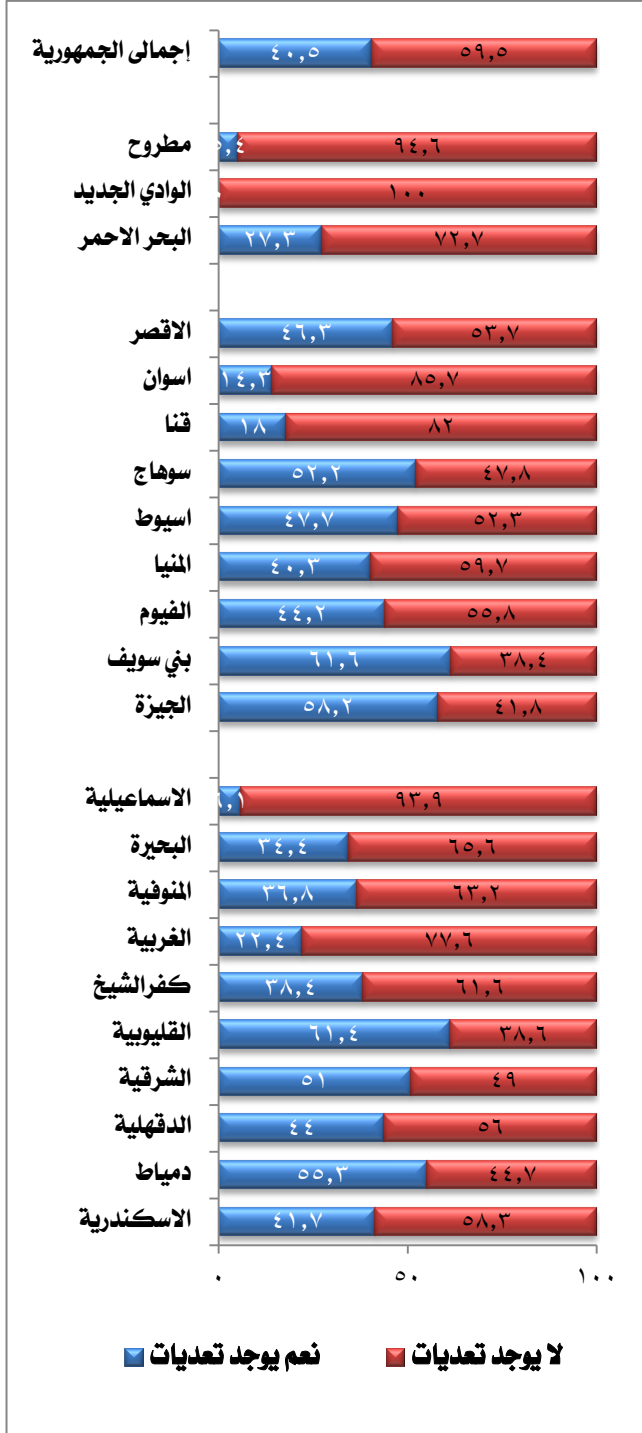

يتضح من جدول وشكل (٨.١) :

- ٥٨,٣٪ من قرى الاسكندرية لا يوجد تعديلات على الطريق الرئيسى للقرية، بينما ٤١,٧٪ من القرى يوجد بها تعديلات.

- بالنسبة لقرى محافظات الوجه البحرى:

- ٦١,٤٪ من قرى القليوبية يوجد تعديلات على الطريق الرئيسى، تليها قرى دمياط بنسبة ٥٥,٣٪.

- وبلغت اقل نسبة للتعديلات ٦٪ بقرى الاسماعيلية.

- بالنسبة لقرى محافظات الوجه القبلى:

- حوالى ٦٢٪ من قرى بنى سويف يوجد بها تعديلات على الطريق الرئيسى، تليها قرى سوهاج بنسبة ٥٢,٢٪.

- بلغت اقل نسبة للتعديلات ١٤,٣٪ بقرى اسوان.

- قرى محافظات لحدود:

- ٢٧,٣٪ من قرى البحر الاحمر يوجد بها تعديلات على الطريق الرئيسى.

المسح الشامل لخصائص الريف المصرى عام ٢٠١٥

(جدول ٩-١) : نسبة القرى التى بها تعديلات على الطريق الرئيسى وفقا للمحافظة وطبيعة التعديلات

عدد القرى التى بها تعديلات على الطريق	طبيعة التعديلات على الطريق الرئيسى									المحافظة
	اخرى	عربات مركونة (سليمة / غير سليمة)	باعة يفتشون الطرق	مخلفات وقاذورات	ورشه تعمل خارج الطريق	متسولون واطفال الشوارع يفتشون الطريق	أكشاك	قهواي	محال تفرش أمامها بضاعة	
٥	٦٠,٠	٠,٠	٠,٠	٤٠,٠	٢٠,٠	٠,٠	٢٠,٠	٠,٠	٦٠,٠	الاسكندرية
الوجه البحرى										
٤٧	٨,٥	٢٣,٤	١٩,١	٣١,٩	٢٧,٧	٢,١	٣٤,٠	٧٠,٢	٦١,٧	دمياط
٢١٢	٢,٣	٢٥,٤	٣٦,٦	٢٩,٦	٥٨,٧	٠,٥	٢٨,٠	٣٩,٠	٥٩,٦	الدقهلية
٢٥٥	١,٦	١١,٠	٢٧,٥	٣٢,٩	٦٢,٤	١,٦	٢٧,٨	٤٢,٧	٧٩,٦	الشرقية
١٢١	٤,١	٤٠,٥	٤١,٣	٣٠,٦	٤٩,٦	٤,١	٤٠,٥	٦٢,٠	٦٦,٩	القليوبية
٨٣	٣,٦	٣٧,٣	٣٤,٩	٣٠,١	٣٣,٧	٣,٦	٣٨,٦	٣٤,٩	٦٣,٩	كفر الشيخ
٧٢	٠,٠	٢٥,٠	٢٧,٨	٢٧,٨	٢٢,٢	٠,٠	٦٣,٩	٦٩,٤	٤١,٧	الغربية
١١٦	٢,٦	٤٠,٥	١٦,٤	٣٠,٢	٤٦,٦	٠,٩	٣٤,٥	٣٨,٨	٥٠,٩	المنوفية
١٨٩	٢,٦	١٢,٢	٢١,٢	٤٥,٠	٣٧,٦	٣,٢	٤٦,٦	٥١,٩	٦٨,٣	البحيرة
٢	٠,٠	٠,٠	٥٠,٠	٠,٠	٥٠,٠	٠,٠	٠,٠	٥٠,٠	٥٠,٠	الاسماعيلية
الوجه القبلى										
٩٦	١,٠	٤١,٧	٤٣,٨	٤١,٧	٥٩,٤	٦,٣	٥٢,١	٧٤,٠	٦٢,٥	الجيزة
١٢٨	٢,٢	٣٧,٠	٤٩,٣	١٠,٩	٣٩,١	٢,٢	٤٧,٨	٨٣,٣	٧٥,٤	بنى سويف
٧٢	٢,٨	٥,٦	٢٩,٢	١٨,١	٣٦,١	٥,٦	٣٤,٧	٨٦,١	٦٣,٩	الفيوم
١٤٥	٠,٧	٢٦,٢	٥٢,٤	٥٣,١	٤٢,١	٤,١	٥٥,٢	٥٧,٩	٤٧,٦	المنيا
١١٢	٠,٠	١٤,٣	٥٦,٣	٨,٩	٩,٨	٠,٩	٢٣,٢	٤٧,٣	٥٧,١	اسيوط
١٤١	٠,٧	١٠,٦	٦,٤	٣٦,٩	١٨,٤	٠,٠	٢٤,١	٦٩,٥	٢٩,٨	سوهاج
٢٧	٠,٠	١٨,٥	٤٠,٧	٤٨,١	٢٥,٩	٠,٠	٢٥,٩	٨١,٥	٥٩,٣	قنا
١٩	٥,٣	٤٧,٤	٥,٣	٥٢,٦	١٠,٥	٠,٠	٦٣,٢	٢١,١	٦٣,٢	اسوان
٢٥	٠,٠	٢٢,٠	٤٠,٠	٢٤,٠	٥٦,٠	٠,٠	٤٠,٠	٨٤,٠	٤٤,٠	الاقصر
محافظات الحدود										
٣	٠,٠	٠,٠	٠,٠	٠,٠	١٠٠	٠,٠	٦٦,٧	١٠٠	٠,٠	البحر الاحمر
-	-	-	-	-	-	-	-	-	-	الوادى الجديد
٢	٠,٠	٠,٠	٦٦,٧	٠,٠	٣٣,٣	٠,٠	٠,٠	٠,٠	٦٦,٧	مطروح
١٨٨٤	٢,٢	٢٣,٧	٣٢,٩	٣٢,٠	٤١,٩	٢,٢	٣٩,١	٥٦,١	٦٠,٦	إجمالى الجمهورية

* يسمح بتعدد الاجابات.

تتعدد أشكال التعديلات على الطريق الرئيسى. ٦٠,٦٪ من القرى يوجد فى طريقها الرئيسى محال تفرش أمامها بضاعة، ٥٦,١٪ يوجد به قهواي ، ٣٩,١٪ يوجد به أكشاك ، ٤١,٩٪ من القرى يوجد ورش تعمل خارج الطريق الرئيسى، ٣٢,٩٪ من القرى يوجد باعة يفتشون الطريق و ٣٢,٠٪ يوجد مخلفات وقاذورات بالطريق ، ٢٣,٧٪ يوجد عربات مركونة، كما أن ٢,٢٪ من القرى يوجد بالطريق الرئيسى متسولون وأطفال شوارع.

شكل (٩.١) نسبة القرى التى بها تعديلات على الطريق الرئيسى وفقا للمحافظة وطبيعة التعديلات

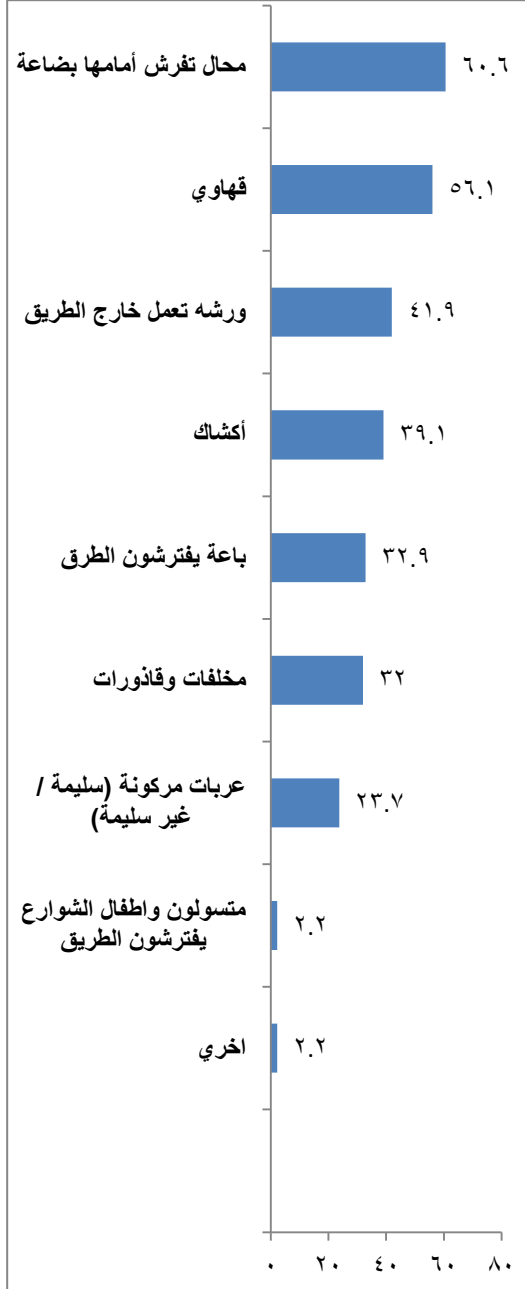

يتضح من جدول وشكل (٩.١):

- ٦٠٪ من قرى الاسكندرية يوجد فى طريقها الرئيسى محال تفرش أمامها بضاعة، بينما يوجد فى ٤٠٪ منها مخلفات وقاذورات.

- بالنسبة لقرى محافظات الوجه البحرى:

- حوالى ٨٠٪ من قرى الشرقية الطريق الرئيسى به محال تفرش أمامها بضاعة، تليها قرى كل من البحيرة (٦٨,٣٪) والقليوبية (٦٦,٩٪)، وأقل نسبة ٥٠٪ بلغت بقرى الاسماعلية.

- بلغت أعلى نسبة لوجود قهاوى بالطريق الرئيسى حوالى ٧٠,٢٪ بقرى دمياط، وأعلى نسبة للأكشاك ٦٣,٩٪ بقرى القليوبية، بينما بلغت أعلى نسبة للورش التى تعمل خارج الطريق ٦٢,٤٪ بقرى الشرقية، وأعلى نسبة للمتسولين واطفال الشوارع ٤٪ من قرى القليوبية، وأعلى نسبة لوجود مخلفات وقاذورات ٤٥٪ بقرى البحيرة

- بالنسبة لقرى محافظات الوجه القبلى:

- ٧٥,٤٪ من قرى بنى سويف الطريق الرئيسى به محال تفرش أمامها بضاعة وهى أعلى نسبة، بينما أقل نسبة ٢٩,٨٪ من قرى المنيا.

- بلغت أعلى نسبة لوجود قهاوى ٨٦,١٪ بقرى الفيوم، أعلى نسبة للأكشاك ٦٣,٢٪ بقرى أسوان، كما بلغت أعلى نسبة للورش التى تعمل خارج الطريق ٥٩,٤٪ بقرى الجيزة وأيضاً للمتسولين واطفال الشوارع ٦,٣٪ بقرى الجيزة، وأعلى نسبة لوجود قاذورات ٥٣,١٪ بقرى المنيا. وأعلى نسبة للباعة الذين يفتشون الشوارع ٥٦,٣٪ بقرى أسيوط.

- قرى محافظات الحدود:

- ١٠٠٪ من قرى البحر الاحمر يوجد بها قهاوى وورش تعمل خارج الطريق.

- حوالى ٦٧٪ من قرى مطروح الطريق الرئيسى به محال تفرش أمامه بضاعة، كما يوجد به باعة يفتشون الطريق.

المسح الشامل لخصائص الريف المصرى عام ٢٠١٥

(جدول ١٠-١) : نسبة القرى التى تعرض الطريق الرئيسى بها للتعديات وفقا للمحافظة واثر التعديات

عدد القرى التي بها تعديات	اثر التعديات على الطريق الرئيسى				المحافظة
	أخرى	لا تؤثر	صعوبة مرور الأفراد	صعوبة مرور السيارات	
٥	٠,٠	٢٠,٠	٠,٠	٨٠,٠	الاسكندرية
الوجه البحرى					
٤٧	٠,٠	٢٧,٧	٣٦,٢	٥١,١	دمياط
٢١٣	٠,٠	٢٧,٧	٨,٩	٦٨,٥	الدقهلية
٢٥٥	٠,٠	٤٣,٩	١١,٨	٤٨,٦	الشرقية
١٢١	١,٧	٣١,٤	٢٥,٦	٥٩,٥	القليوبية
٨٣	٠,٠	٢٢,٩	١٩,٣	٧١,١	كفر الشيخ
٧٢	٠,٠	٢٠,٨	١٦,٧	٦٥,٣	الغربية
١١٦	٠,٠	٢١,٦	٢١,٦	٧٠,٧	المنوفية
١٨٩	٠,٥	٢٢,٨	١٦,٩	٧٠,٩	البحيرة
٢	٠,٠	٥٠,٠	٠,٠	٥٠,٠	الاسماعيلية
الوجه القبلى					
٩٦	٠,٠	٣٠,٢	١٢,٥	٦٦,٧	الجيزة
١٣٨	٠,٠	٥٨,٠	٨,٠	٤١,٣	بنى سويف
٧٢	٠,٠	٤١,٧	٢٩,٢	٥٢,٨	الفيوم
١٤٥	٠,٠	١٢,٤	٤٠,٠	٦٩,٠	المنيا
١١٢	٠,٠	٣١,٣	٢,٧	٦٧,٠	اسيوط
١٤١	٠,٠	٣٥,٥	٨,٥	٥٧,٤	سوهاج
٢٧	٠,٠	٣٣,٣	٢٩,٦	٦٣,٠	قنا
١٩	٠,٠	٨٤,٢	١٠,٥	١٠,٥	اسوان
٢٥	٠,٠	٤٨,٠	٣٢,٠	٤٨,٠	الاقصر
محافظات الحدود					
٣	٠,٠	٠,٠	٠,٠	١٠٠,٠	البحر الاحمر
-	-	-	-	-	الوادى الجديد
٣	٠,٠	٦٦,٧	٠,٠	٣٣,٣	مطروح
١٨٨٤	٠,٢	٣٢,٢	١٦,٨	٦٠,٧	إجمالى الجمهورية

٦٠,٧٪ من اجمالى القرى التى بها تعديات على الطريق الرئيسى يوجد بهذا الطريق صعوبة فى مرور السيارات نتيجة لاثر التعديات ، بينما ١٦,٨٪ من القرى يوجد بالطريق الرئيسى صعوبة فى مرور الأفراد.

شكل (١٠-١) نسبة القرى التى تعرضت لصعوبة مرور السيارات نتيجة لآثر التعديلات على الطريق الرئيسى وفقا للمحافظة

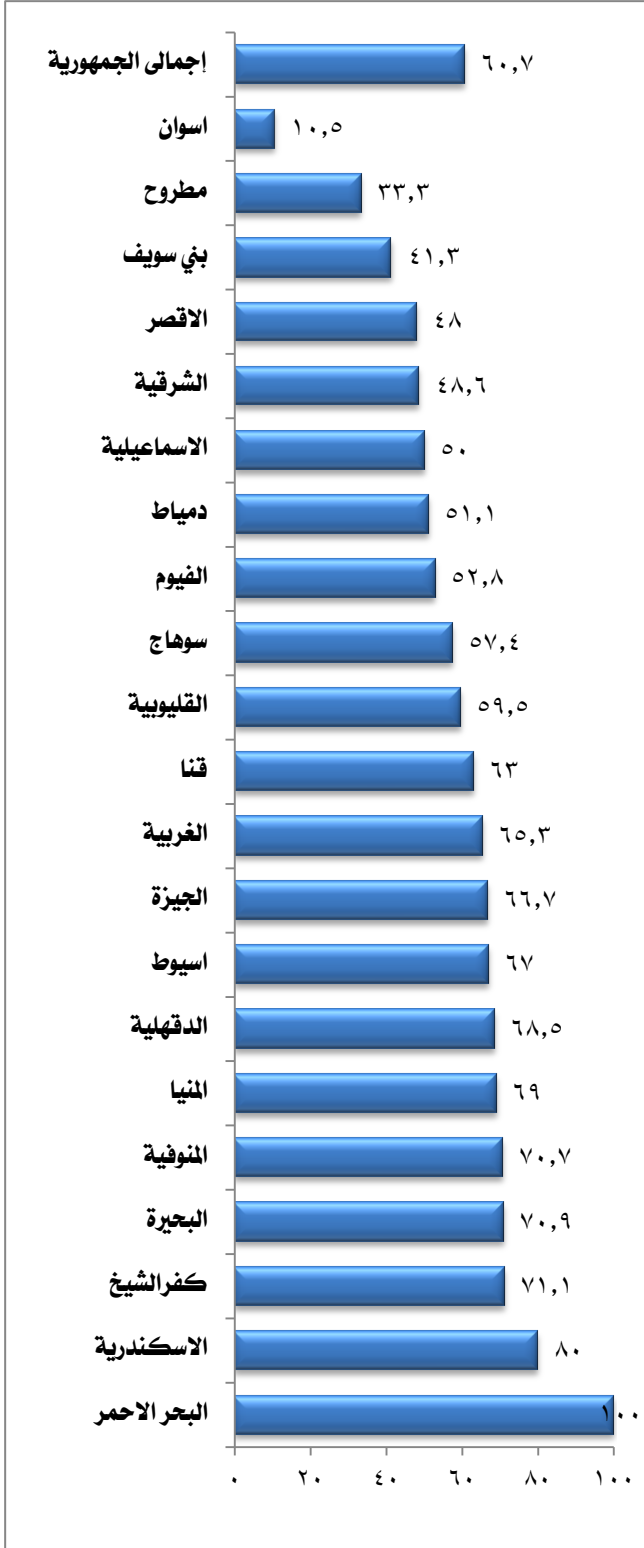

يتضح من بيانات جدول وشكل (١٠-١) :

- ٨٠٪ من قرى الاسكندرية يوجد بالطريق الرئيسى بهم صعوبة فى مرور السيارات نتيجة لآثر التعديلات عليه.

- بالنسبة لقرى محافظات الوجه البحرى:

- حوالى ٧١٪ من قرى المنوفية والبحيرة وكفر الشيخ يوجد بالطريق الرئيسى بهم صعوبة فى مرور السيارات وهى تمثل أعلى نسبة، بينما بلغت أقل نسبة ٤٨٦٪ بقرى الشرقية.

- بلغت أعلى نسبة لصعوبة مرور الأفراد ٣٦,٢٪ بقرى دمياط، وبلغت أقل نسبة ٨,٩٪ من قرى الدقهلية.

- بالنسبة لقرى محافظات الوجه القبلى:

- ٦٩٪ من قرى المنيا يوجد بالطريق الرئيسى بهم صعوبة فى مرور السيارات تليها قرى اسيوط والجيزة بنسبة حوالى ٦٧٪ ، وأقل نسبة بلغت ١٠,٥٪ بقرى اسوان.

- ٤٠٪ من قرى المنيا يوجد بالطريق الرئيسى بهم صعوبة فى مرور الأفراد، مقابل ٢,٧٪ بقرى اسيوط.

- قرى محافظات الحدود:

- ١٠٠٪ من قرى البحر الأحمر ، ٣٣,٣٪ من قرى مطروح يوجد بالطريق الرئيسى بهم صعوبة فى مرور السيارات.

المسح الشامل لخصائص الريف المصرى عام ٢٠١٥

٨-١ حالة الطريق الرئيسي الذي يشق القرية:

جدول (١١-١) التوزيع النسبى للقرى وفقا للمحافظة وحالة الطريق الرئيسي الذي يشق القرية

عدد القرى	الجملة	أخرى	طريق مرصوف بالحجارة غير ممهد	طريق مرصوف بالحجارة ممهد	غير مرصوف - ترابي - وغير ممهد	غير مرصوف - ترابي - وممهد	مرصوف أسفلت به مطبات وحفر	مرصوف أسفلت لا يوجد به مطبات أو حفر	المحافظة
١٢	١٠٠	٠,٠	٨,٢	٠,٠	٨,٢	٠,٠	٥٨,٢	٢٥,٠	الاسكندرية
الوجه البحرى									
٨٥	١٠٠	٠,٠	٠,٠	٠,٠	١,٢	١,٢	٨٢,٥	١٤,١	دمياط
٤٨٤	١٠٠	٠,٠	٠,٠	٠,٠	٠,٤	٦,٤	٨٦,٠	٧,٢	الدقهلية
٥٠٠	١٠٠	٠,٠	٠,٠	٠,٤	٢,٦	١٩,٢	٦٦,٠	١١,٨	الشرقية
١٩٧	١٠٠	٠,٠	٠,٠	١,٥	٤,١	١١,٧	٧٢,١	١٠,٧	القليوبية
٢١٦	١٠٠	٠,٠	٠,٥	٠,٥	٠,٩	٠,٩	٨٦,١	١١,١	كفر الشيخ
٣٢١	١٠٠	٠,٠	٠,٠	٠,٠	٠,٩	٨,٧	٨١,٠	٩,٣	الغربية
٣١٥	١٠٠	٠,٣	٠,٠	٠,٣	٩,٥	٢١,٠	٥٧,١	١١,٧	المنوفية
٥٤٩	١٠٠	٠,٠	٠,٩	١,١	١٢,٩	٧,٧	٦٩,٠	٨,٤	البحيرة
٣٣	١٠٠	٠,٠	٠,٠	٠,٠	٠,٠	٣,٠	٣٦,٤	٦٠,٦	الاسماعيلية
الوجه القبلى									
١٦٥	١٠٠	٠,٠	٠,٠	٠,٦	٥,٥	٩,٧	٧٣,٩	١٠,٣	الجيزة
٢٢٤	١٠٠	٠,٠	٠,٠	٠,٠	٤,٠	٢٩,٠	٥٨,٥	٨,٥	بنى سويف
١٦٣	١٠٠	٠,٠	٠,٠	٠,٠	٢,٥	١٤,١	٧٧,٣	٦,١	الفيوم
٣٦٠	١٠٠	٠,٣	٠,٠	٠,٠	٦,٤	٩,٢	٧٣,١	١١,١	المنيا
٢٣٥	١٠٠	٠,٠	٠,٤	٠,٠	٧,٢	٠,٠	٨٢,١	١٠,٢	اسيوط
٢٧٠	١٠٠	٠,٠	٠,٠	٠,٠	٠,٧	١,١	٧٦,٣	٢١,٩	سوهاج
١٥٠	١٠٠	٠,٠	٠,٠	٠,٠	٣,٣	٦,٠	٨٠,٠	١٠,٧	قنا
١٣٣	١٠٠	٠,٠	٠,٠	٠,٨	٠,٨	١١,٣	٦٧,٧	١٩,٥	اسوان
٥٤	١٠٠	٠,٠	٠,٠	٠,٠	٧,٤	١٣,٠	٦٨,٥	١١,١	الاقصر
محافظات الحدود									
١١	١٠٠	٠,٠	٠,٠	٠,٠	٠,٠	٠,٠	٣٦,٤	٦٣,٦	البحر الاحمر
١٢٢	١٠٠	٠,٠	٠,٠	٠,٠	٤,١	١٨,٩	٢٥,٢	٤١,٨	الوادى الجديد
٥٦	١٠٠	٠,٠	٠,٠	٠,٠	٠,٠	٣,٦	٤٨,٢	٤٨,٢	مطروح
٤٦٥٥	١٠٠	٠,٠	٠,٢	٠,٣	٤,٥	١٠,٤	٧١,٩	١٢,٧	إجمالى الجمهورية

٧١,٩٪ من القرى الطرق الرئيسية بها مرصوفة أسفلت وبها مطبات وحفر، ١٢,٧٪ مرصوفة أسفلت ولا يوجد بها مطبات أو حفر، بينما ١٤,٩٪ من القرى طرقها غير مرصوفة و ترابية وحوالي ٠,٥٪ من القرى الطرق بها مرصوفة بالحجارة.

شكل (١١-١) التوزيع النسبى للقرى وفقا للمحافظة وحالة الطريق الرئيسي الذي يشق القرية

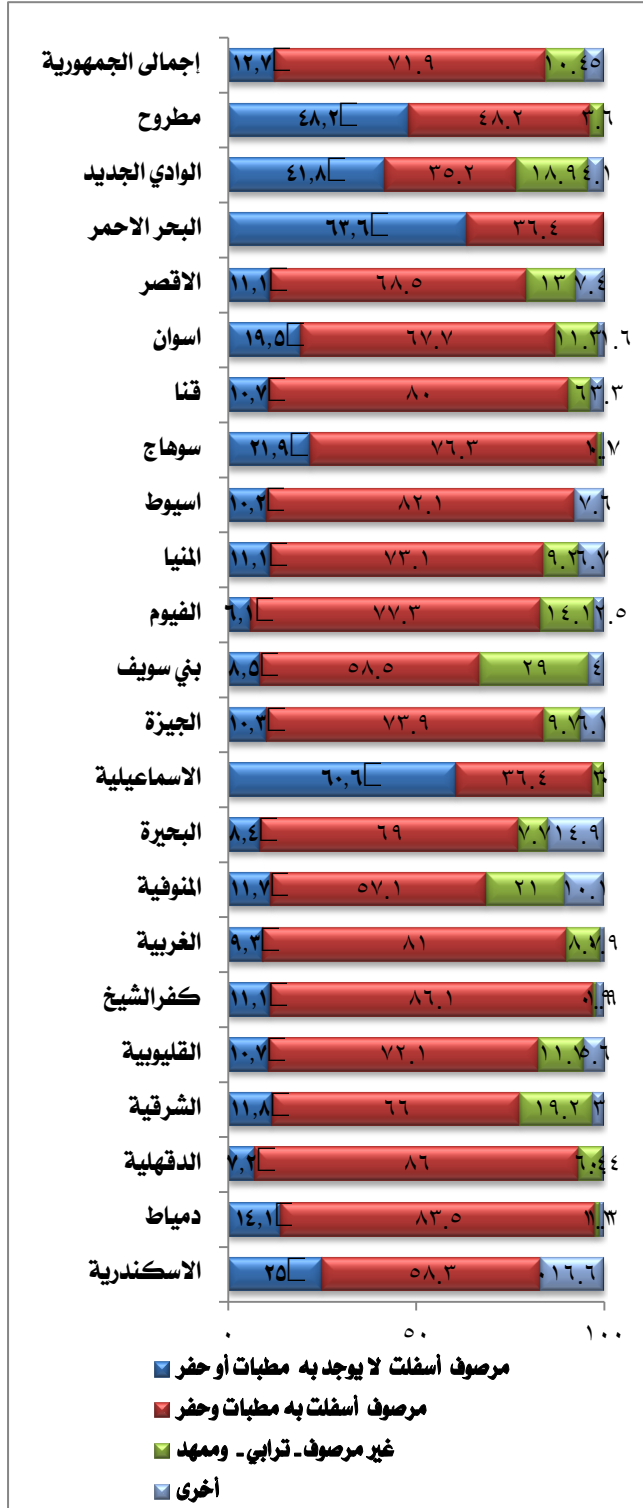

يتضح من بيانات جدول وشكل (١١-١):

- ٥٨,٣٪ من الطرق الرئيسية بقرى الإسكندرية مرصوفة أسفلت وبها مطبات وحفر، بينما ٢٥٪ منها مرصوفة أسفلت ولا يوجد بها مطبات أو حفز.

- بالنسبة لقرى محافظات الوجه البحرى:

- ٨٦٪ من قرى كفر الشيخ والدقهلية الطريق الرئيسى بهما مرصوف أسفلت وبه مطبات وحفر ثم قرى دمياط بنسبة ٨٣,٥٪، وبلغت أقل نسبة ٣٦,٤٪ بقرى الاسماعيلية.

- ٢١٪ من قرى المنوفية الطريق الرئيسى بها غير مرصوفة وترابية وممهدة، و ١٢,٩٪ من قرى البحيرة غير مرصوفة وغير ممهدة.

- بالنسبة لقرى محافظات الوجه القبلى:

- ٨٢,١٪ من قرى أسيوط الطريق الرئيسى بها مرصوفة أسفلت وبها مطبات وحفر، ثم قنا بنسبة ٨٠٪، وبلغت أقل نسبة ٥٨,٥٪ من قرى بنى سويف.

- ٢٩٪ من قرى بنى سويف الشوارع الرئيسية بها غير مرصوف وترابي ومهد، وحوالى ٧٪ لكل من قرى الاقصر و اسيوط غير مرصوفة وغير ممهدة.

- قرى محافظات الحدود:

- ٤٨,٢٪ من قرى مطروح من محافظات الحدود الطريق الرئيسى بها مرصوف أسفلت وبه مطبات وحفر، ثم البحر الأحمر بنسبة ٣٦,٤٪.

- ٤,١٪ من قرى الوادى الجديد الطريق الرئيسى بها غير مرصوفة وغير ممهدة.

المسح الشامل لخصائص الريف المصرى عام ٢٠١٥

٩.١ تواجد طرف فرعية و حوارى وأزقه:

جدول (١٢-١) التوزيع النسبى للقرى وفقا للمحافظة ووجود طرف فرعية و حوارى وأزقه

عدد القرى	وجود طرق فرعية				المحافظة
	حوارى وأزقه		يوجد طرق فرعية		
	قليلة	كثيرة	قليلة	كثيرة	
١٢	٧٥,٠	٢٥,٠	٣٣,٣	٦٦,٧	الاسكندرية
الوجه البحرى					
٨٥	٥٦,٥	٤٣,٥	٤٢,٤	٥٧,٦	دمياط
٤٨٤	٧٧,٥	٢٢,٥	٣٥,٥	٦٤,٥	الدقهلية
٥٠٠	٦٥,٠	٣٥,٠	٣٢,٦	٦٧,٤	الشرقية
١٩٧	٥٤,٣	٤٥,٧	٣٧,١	٦٢,٩	القليوبية
٢١٦	٦٧,٦	٣٢,٤	٣٥,٢	٦٤,٨	كفر الشيخ
٣٢١	٨١,٣	١٨,٧	٦٣,٩	٣٦,١	الغربية
٣١٥	٦٦,٠	٣٤,٠	٥٠,٥	٤٩,٥	المنوفية
٥٤٩	٥٩,٧	٤٠,٣	٥٥,٧	٤٤,٣	البحيرة
٣٣	٨٧,٩	١٢,١	٣,٠	٩٧,٠	الاسماعيلية
الوجه القبلى					
١٦٥	٦٥,٥	٣٤,٥	٣٣,٩	٦٦,١	الجيزة
٢٢٤	٥٨,٥	٤١,٥	٤٩,١	٥٠,٩	بنى سويف
١٦٣	٤٩,٧	٥٠,٣	٢٩,٤	٧٠,٦	الفيوم
٣٦٠	٦٠,٨	٣٩,٢	٧١,٧	٢٨,٣	المنيا
٢٣٥	٤٣,٤	٥٦,٦	٥٠,٦	٤٩,٤	اسيوط
٢٧٠	٥٧,٨	٤٢,٢	٤٩,٣	٥٠,٧	سوهاج
١٥٠	٦٠,٠	٤٠,٠	٣٢,٠	٦٨,٠	قنا
١٣٣	٨٢,٠	١٨,٠	٤٥,٩	٥٤,١	اسوان
٥٤	٤٤,٤	٥٥,٦	٤٢,٦	٥٧,٤	الاقصر
محافظات الحدود					
١١	١٠٠	٠,٠	١٠٠	٠,٠	البحر الاحمر
١٢٢	٩٠,٢	٩,٨	٤٩,٢	٥٠,٨	الوادى الجديد
٥٦	٧٥,٠	٢٥,٠	٥٣,٦	٤٦,٤	مطروح
٤٦٥٥	٦٤,٩	٣٥,١	٤٦,٢	٥٣,٨	اجمالي الجمهورية

- أكثر من نصف قرى مصر (٥٣,٨٪) يوجد بها عدد كبير من الطرق الفرعية، بينما ٤٦,١٪ من القرى يوجد بها عدد قليل من الطرق الفرعية.
- ٣٥,١٪ من القرى يوجد بها عدد كبير من الحوارى والأزقه، بينما ٦٤,٩٪ من القرى يوجد بها عدد قليل من القرى.

يتضح من بيانات جدول (١٢-١):

- حوالى ٦٧٪ من قرى محافظة الاسكندرية يوجد بها عدد كبير من الطرق الفرعية، كما يوجد بها عدد كبير من الحوارى والأزقة لنسبة ٢٥٪ من القرى.

- بالنسبة لقرى محافظات الوجه البحرى:

- ٩٧٪ من قرى محافظة الاسماعيلية يوجد بها عدد كبير من الطرق الفرعية.
- نسبة تراوحت بين (٦٣-٦٧٪) بقرى محافظة الدقهلية، الشرقية، القليوبية، وكفر الشيخ يوجد بها عدد كبير من الطرق الفرعية.
- ٣٦,١٪ من قرى الغربية التى يوجد بها عدد كبير من الطرق الفرعية وهى تمثل اقل نسبة بين المحافظات.

- بالنسبة لقرى محافظات الوجه القبلى:

- حوالى ٧١٪ من قرى محافظة الفيوم يوجد بها عدد كبير من الطرق الفرعية ، كما يوجد بها عدد كبير من الحوارى والأزقة لنسبة حوالى ٥٠٪ منها.
- أكثر من ٦٥٪ من قرى محافظات الجيزة وقنا بها عدد كبير من الطرق الفرعية، بينما بلغت أقل نسبة حوالى ٢٨٪ لقرى محافظة المنيا.

- بالنسبة لقرى محافظات الحدود:

- ١٠٠٪ من قرى محافظة البحر الأحمر يوجد بها عدد قليل من الطرق الفرعية والحوارى والأزقة.
- حوالى ٥١٪ من قرى الوادى الجديد بها عدد كبير من الطرق الفرعية ، كما إن حوالى ٩٠٪ منها يوجد بها عدد قليل من الحوارى والأزقة.
- ٥٣,٦٪ فى قرى محافظة مطروح يوجد بها عدد قليل من الطرق الفرعية، بينما ٧٥٪ منها يوجد بها الحوارى والأزقة.

المسح الشامل لخصائص الريف المصرى عام ٢٠١٥

١-١ نوعية الطرق الفرعية بين الوحدات السكنية :

جدول (١٣-١) نسبة القرى وفقا للمحافظة ونوعية الطرق الفرعية بين الوحدات السكنية

عدد القرى	أخرى			طرق ضيقه لا تسمح بتهوية جيدة بين المنازل			طرق ضيقه لا تسمح بمرور السيارات			طرق ضيقه تمر بها السيارات بصعوبة (اتجاه واحد)			طرق واسعة تسمح بمرور السيارات			المحافظة
	لا يوجد	بعضها	معظمها	لا يوجد	بعضها	معظمها	لا يوجد	بعضها	معظمها	لا يوجد	بعضها	معظمها	لا يوجد	بعضها	معظمها	
١٢	١٠٠,٠	٠,٠	٠,٠	٧٥,٠	٢٥,٠	٠,٠	٥٠,٠	٤١,٧	٨,٣	٢٥,٠	٤١,٧	٣٢,٢	٥٠,٠	١٦,٧	٣٢,٢	الاسكندرية
٨٥	١٠٠,٠	٠,٠	٠,٠	٣١,٨	٤٥,٩	٢٢,٤	١٥,٣	٥٠,٦	٣٤,١	٤,٧	٦٥,٩	٢٩,٤	٥,٩	٦١,٢	٣٢,٩	دمياط
٤٨٤	٩٩,٦	٠,٤	٠,٠	٨٢,٩	١٥,٩	٠,٢	٣٤,٥	٦٢,٦	٢,٩	٥,٤	٦٥,٩	٢٨,٧	١٦,٣	٥١,٢	٣٢,٤	الدقهلية
٥٠٠	١٠٠,٠	٠,٠	٠,٠	٧٨,٢	٢٠,٤	١,٤	٣٥,٢	٥٦,٨	٨,٠	٣,٠	٥٦,٨	٤٠,٢	١٧,٢	٤٤,٠	٢٨,٨	الشرقية
١٩٧	١٠٠,٠	٠,٠	٠,٠	٥١,٨	٤٢,٦	٥,٦	٢٤,٤	٦١,٩	١٣,٧	٨,٦	٥٦,٩	٣٤,٥	٦,٦	٦٥,٠	٢٨,٤	القليوبية
٢١٦	٩٩,٥	٠,٠	٠,٥	٥٨,٣	٣٤,٧	٦,٩	٣٠,١	٥٤,٦	١٥,٣	٩,٣	٥٠,٥	٤٠,٣	١٠,٦	٦٢,٥	٢٦,٩	كفر الشيخ
٢٢١	١٠٠,٠	٠,٠	٠,٠	٧٤,٥	٢٤,٣	١,٢	١٩,٠	٧٦,٣	٤,٧	٤,٠	٨٢,٦	١٢,٤	٥,٣	٦٧,٦	٢٧,١	الغربية
٣١٥	٩٩,٧	٠,٣	٠,٠	٦٠,٦	٣٦,٢	٣,٢	٢٦,٠	٦٠,٣	١٣,٧	١١,٤	٦٤,٨	٢٢,٨	٧,٦	٦١,٦	٣٠,٨	المنوفية
٥٤٩	١٠٠,٠	٠,٠	٠,٠	٥٩,٦	٣٥,٧	٤,٧	٣٢,٢	٥٠,١	١٦,٦	١٢,٤	٦١,٤	٣٦,٢	٢٠,٠	٥٠,٣	٢٩,٧	البحيرة
٢٣	١٠٠,٠	٠,٠	٠,٠	٩٠,٩	٩,١	٠,٠	٧٨,٨	١٨,٢	٢,٠	٩,١	٧٨,٨	١٢,١	٠,٠	٢٤,٢	٧٥,٨	الاسماعيلية
١٦٥	١٠٠,٠	٠,٠	٠,٠	٦٠,٦	٣٢,٧	٦,٧	٢٦,١	٥٥,٨	١٨,٢	٩,١	٥٧,٦	٣٢,٢	٣٧,٦	٣٢,٧	٢٩,٧	الجيزة
٢٢٤	٩٩,٦	٠,٤	٠,٠	٦٢,٩	٣٧,١	٠,٠	١٦,١	٧٦,٨	٧,١	٢,٧	٦٥,٦	٣١,٧	٧,١	٧٢,٢	٢٠,٥	بني سويف
١٦٣	١٠٠,٠	٠,٠	٠,٠	٤٢,٢	٥٦,٤	١,٢	٨,٠	٦٥,٦	٣٦,٤	٩,٨	٥٨,٢	٣١,٩	٣٠,٧	٥٨,٣	١١,٠	الفيوم
٣٦٠	٩٩,٤	٠,٦	٠,٠	١٤,٧	٦٧,٥	١٧,٨	٦,٤	٧٧,٥	١٦,١	١,٧	٧٦,٩	٢١,٤	٥,٨	٨٠,٨	١٣,٣	المنيا
٢٣٥	١٠٠,٠	٠,٠	٠,٠	٤٣,٠	٤٨,٩	٨,١	١١,٥	٧٤,٥	١٤,٠	٧,٢	٦٤,٢	٢٨,٥	١٧,٠	٤٨,٥	٣٤,٥	السيوط
٢٧٠	١٠٠,٠	٠,٠	٠,٠	٤٥,٩	٥١,٥	٢,٦	١١,٩	٦٩,٣	١٨,٩	٤,١	٧٢,٦	٢٢,٢	٢٠,٤	٥٨,١	٢١,٥	سوهاج
١٥٠	١٠٠,٠	٠,٠	٠,٠	٤٢,٢	٥٢,٧	٤,٠	١٨,٠	٧٢,٧	٩,٣	٥,٣	٦٩,٣	٢٥,٣	٦,٧	٤٢,٠	٥١,٣	قنا
١٣٣	١٠٠,٠	٠,٠	٠,٠	٩١,٧	٧,٥	٠,٨	٦٠,٢	٣٤,٦	٥,٣	٣٠,٨	٤٢,٦	٢٥,٦	١,٥	٤٢,٩	٥٥,٦	اسوان
٥٤	١٠٠,٠	٠,٠	٠,٠	٣٨,٩	٣٨,٩	٢٢,٢	٢٠,٤	٥٩,٣	٢٠,٤	١٤,٨	٤٦,٢	٣٨,٩	٩,٣	٥٩,٣	٢١,٥	الاقصر
١١	١٠٠,٠	٠,٠	٠,٠	١٠٠,٠	٠,٠	٠,٠	٦٢,٦	٣٦,٤	٠,٠	٨١,٨	١٨,٢	٠,٠	٩,١	٩,١	٨١,٨	البحر الاحمر
١٢٢	١٠٠,٠	٠,٠	٠,٠	٩٨,٤	٠,٨	٠,٨	٧٥,٤	٢٢,٠	١,٦	٥٠,٨	٤١,٨	٧,٤	٤,١	٢٤,٦	٧١,٣	الوادي الجديد
٥٦	١٠٠,٠	٠,٠	٠,٠	٩٦,٤	٠,٠	٣,٦	٩٦,٤	٣,٦	٠,٠	٧١,٤	١٩,٦	٨,٩	٢,٦	١٢,٥	٨٢,٩	مطروح
٤٦٥٥	٩٩,٨	٠,١	٠,٠	٦٠,٨	٣٤,٥	٤,٧	٢٧,٢	٦٠,٧	١٢,٠	٩,٥	٦٢,٩	٢٧,٥	١٣,٦	٥٤,٦	٣١,٨	اجمالي الجمهورية

فيما يتعلق بنوعية الطرق الفرعية بين الوحدات السكنية على مستوى اجمالى القرى:

يتضح من بيانات الجدول (١٣-١):

- حوالى ٥٥٪ من قرى الجمهورية بعض الطرق الفرعية بها واسعة وتسمح بمرور السيارات، بينما ٣١,٨٪ من القرى معظم الطرق الفرعية واسعة وتسمح بمرور السيارات، أما حوالى ١٤٪ من القرى لا يوجد بها طرق فرعية واسعة تسمح بمرور السيارات.
- أكثر من ثلثى القرى (٦٢,٩٪) بعض طرقها الفرعية ضيقة وتمرر بها السيارات بصعوبة (اتجاه واحد)، بينما ٢٧,٥٪ من القرى معظم طرقها الفرعية ضيقة وتمرر بها السيارات بصعوبة (اتجاه واحد).
- حوالى ٦١٪ من القرى بعض طرقها الفرعية ضيقة ولا تسمح بمرور السيارات، بينما حوالى ٢٧٪ من القرى لا يوجد بها طرق ضيقة لا تسمح بمرور السيارات.
- حوالى ٦١٪ من القرى لا يوجد بها طرق فرعية ضيقة لا تسمح بتهوية جيدة بين المنازل، بينما ٣٤,٥٪ من القرى بعض طرقها الفرعية ضيقة لا تسمح بتهوية جيدة بين المنازل، أما حوالى ٥٪ فقط من القرى معظم طرقها الفرعية ضيقة لا تسمح بتهوية جيدة بين المنازل.

فيما يتعلق بنوعية الطرق الفرعية بين الوحدات السكنية على مستوى الأقاليم:

يتضح من بيانات الجدول (١٣-١) والشكلين (١٢-١) ، (١٣-١):

- ٥٠٪ من قرى محافظة الاسكندرية لا يوجد بها طرق فرعية تسمح بمرور السيارات، كما إن ٢٥٪ من القرى بالمحافظة بعض طرقها الفرعية ضيقة لا تسمح بتهوية جيدة بين المنازل.

- بالنسبة لقرى محافظات الوجه البحرى:

- ٧٥,٨٪ من قرى محافظة الاسماعيلية معظم طرقها الفرعية واسعة وتسمح بمرور السيارات.

- أكثر من ٦٠٪ من قرى محافظات دمياط، القليوبية، كفر الشيخ والمنوفية بعض طرقهم الفرعية واسعة وتسمح بمرور السيارات .

- حوالى ٨٣٪ من قرى محافظة الغربية، وحوالى ٧٩٪ من قرى محافظة الاسماعيلية بعض طرقهم الفرعية ضيقة وتمرر بها السيارات بصعوبة (اتجاه واحد).

-حوالى ٧٦٪ من قرى محافظة الغربية بعض طرقها الفرعية ضيقة ولاتسمح بمرور السيارات.

- بالنسبة لقرى محافظات الوجه القبلى:

- حوالى ٨١٪ من قرى محافظة المنيا، حوالى ٧٢٪ من قرى بنى سويف بعض طرقهم الفرعية واسعة وتسمح بمرور السيارات.

- ٢٧,٦٪ من قرى محافظة الجيزة لا يوجد بها طرق فرعية واسعة تسمح بمرور السيارات بها.

-حوالى ٧٣٪ من قرى محافظة سوهاج بعض طرقها الفرعية ضيقة وتمرر بها السيارات بصعوبة (اتجاه واحد).

- حوالى ٧٣٪ أو أكثر من قرى محافظات قنا، بنى سويف، المنيا، واسيوط بعض طرقهم الفرعية ضيقة ولاتسمح بمرور السيارات.

- ٧٧,٥٪ من قرى محافظة المنيا بعض طرقها الفرعية ضيقة ولاتسمح بمرور السيارات.

- بالنسبة لقرى محافظات الحدود:

- معظم الطرق الفرعية فى محافظات الحدود واسعة تسمح بمرور السيارات بها .

المسح الشامل لخصائص الريف المصرى عام ٢٠١٥

شكل (١٣-١) نسبة القرى التى بها طرق ضيقة تمر بها السيارات بصعوبة اتجاه واحد بين الوحدات السكنية وفقا لحجمها والمحافظه

شكل (١٢-١) نسبة القرى التى بها طرق واسعة تسمح بمرور السيارات بين الوحدات السكنية وفقا لحجمها والمحافظه

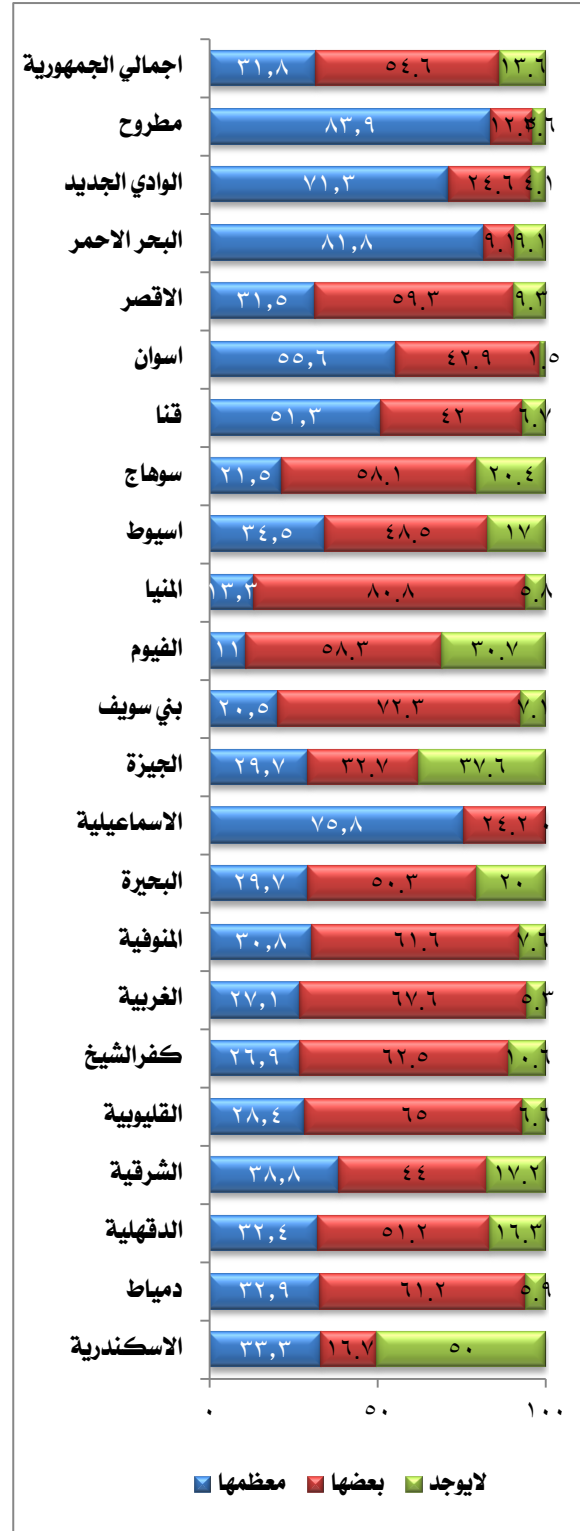
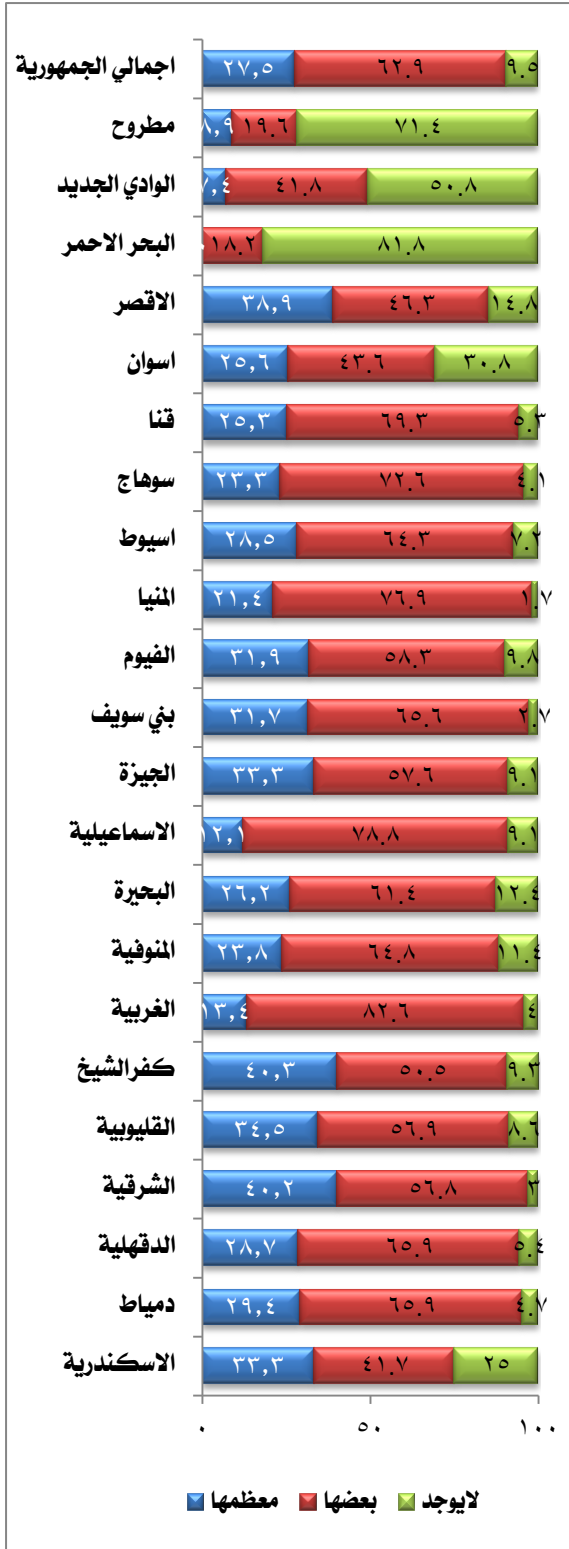

المسح الشامل لخصائص الريف المصرى عام ٢٠١٥

شكل (١٥-١) نسبة القرى التى بها طرق ضيقة بين الوحدات السكنية لا تسمح بتسرح بتهوية جيدة بين المنازل وفقا للمحافظة وحجمها

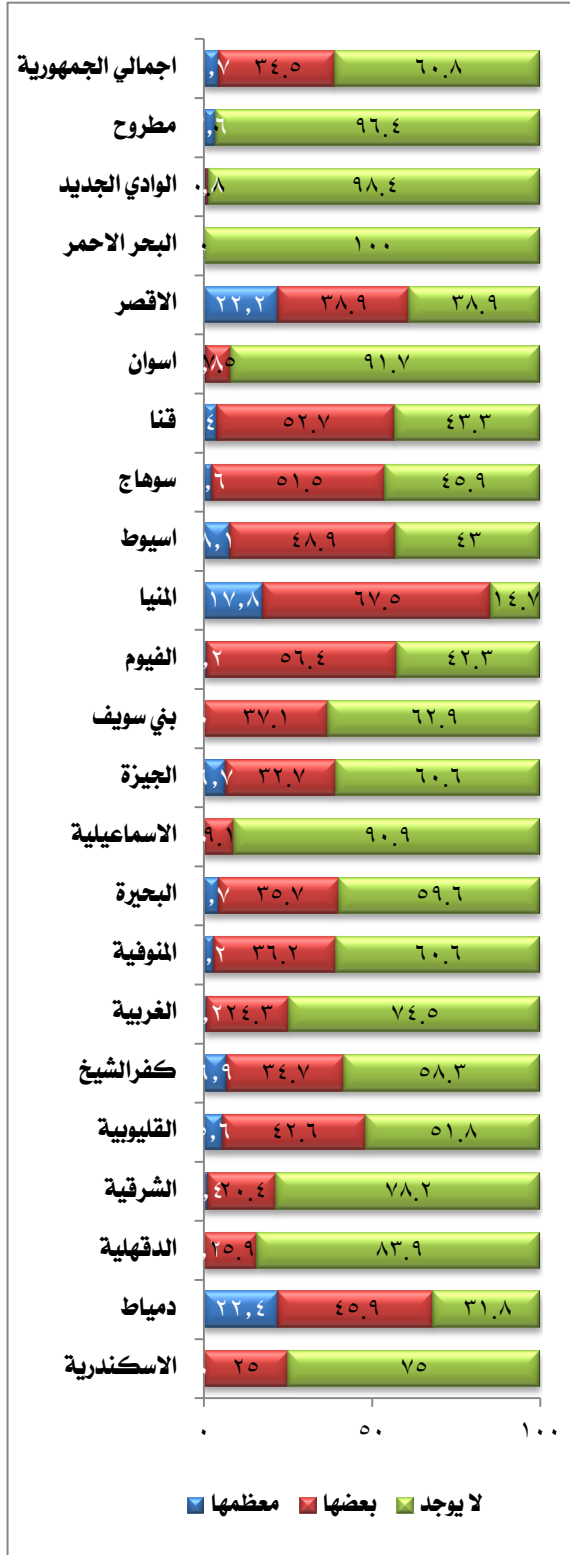

شكل (١٤-١) نسبة القرى التى بها طرق ضيقة بين الوحدات السكنية لا تسمح بمرور السيارات وفقا للمحافظة وحجمها

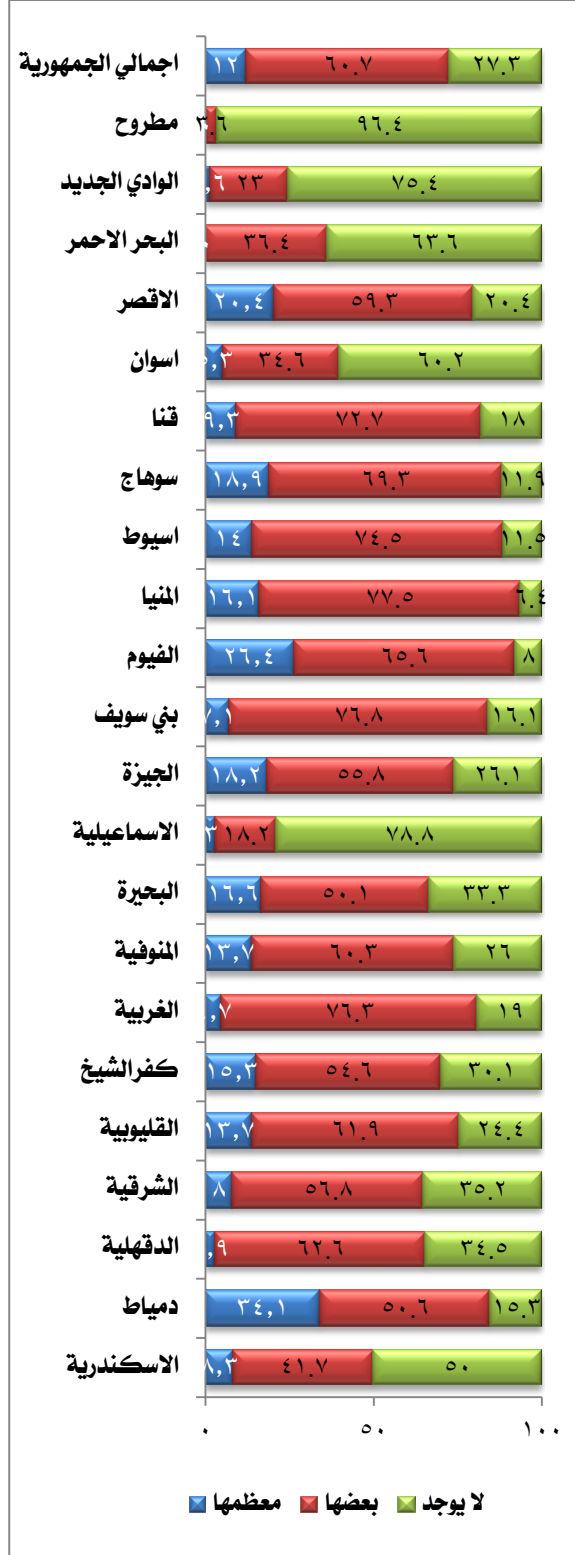

المسح الشامل لخصائص الريف المصرى عام ٢٠١٥

١١-١ تواجد ترع أو مصارف زراعية:

جدول (١٤-١) التوزيع النسبى للقرى وفقا للمحافظة وتواجد ترع أو مصارف زراعية

عدد القرى	تواجد ترع أو مصارف زراعية			المحافظة □
	الاجمالى	لايوجد ترع أو مصارف زراعية	يوجد ترع أو مصارف زراعية	
١٢	١٠٠	٣٣,٣	٦٦,٧	الاسكندرية
الوجه البحرى				
٨٥	١٠٠	٧,١	٩٢,٩	دمياط
٤٨٤	١٠٠	١٢,٤	٨٧,٦	الدقهلية
٥٠٠	١٠٠	٥,٨	٩٤,٢	الشرقية
١٩٧	١٠٠	٨,٦	٩١,٤	القليوبية
٢١٦	١٠٠	١٢,٠	٨٨,٠	كفر الشيخ
٣٢١	١٠٠	٣,٧	٩٦,٣	الغربية
٣١٥	١٠٠	١٠,٥	٨٩,٥	المنوفية
٥٤٩	١٠٠	١٦,٦	٨٣,٤	البحيرة
٣٣	١٠٠	٩,١	٩٠,٩	الاسماعيلية
الوجه القبلى				
١٦٥	١٠٠	١٣,٣	٨٦,٧	الجيزة
٢٢٤	١٠٠	١٠,٣	٨٩,٧	بنى سويف
١٦٣	١٠٠	٦,١	٩٣,٩	الفيوم
٣٦٠	١٠٠	١٦,٤	٨٣,٦	المنيا
٢٣٥	١٠٠	٨,٥	٩١,٥	اسيوط
٢٧٠	١٠٠	١,٥	٩٨,٥	سوهاج
١٥٠	١٠٠	١٣,٣	٨٦,٧	قنا
١٣٣	١٠٠	٣٠,١	٦٩,٩	اسوان
٥٤	١٠٠	١,٩	٩٨,١	الاقصر
محافظات الحدود				
١١	١٠٠	١٠٠	٠,٠	البحر الاحمر
١٢٢	١٠٠	٦٢,٣	٣٧,٧	الوادي الجديد
٥٦	١٠٠	٨٩,٣	١٠,٧	مطروح
٤٦٥٥	١٠٠	١٣,٣	٨٦,٧	اجمالي الجمهورية

٨٦,٧٪ من القرى يوجد بها ترع أو مصارف زراعية، بينما ١٣,٣٪ من القرى لا يوجد بها ترع أو مصارف زراعية.

شكل (١٦-١) التوزيع النسبى للقرى وفقا للمحافظة وتواجد ترع أو مصارف زراعية

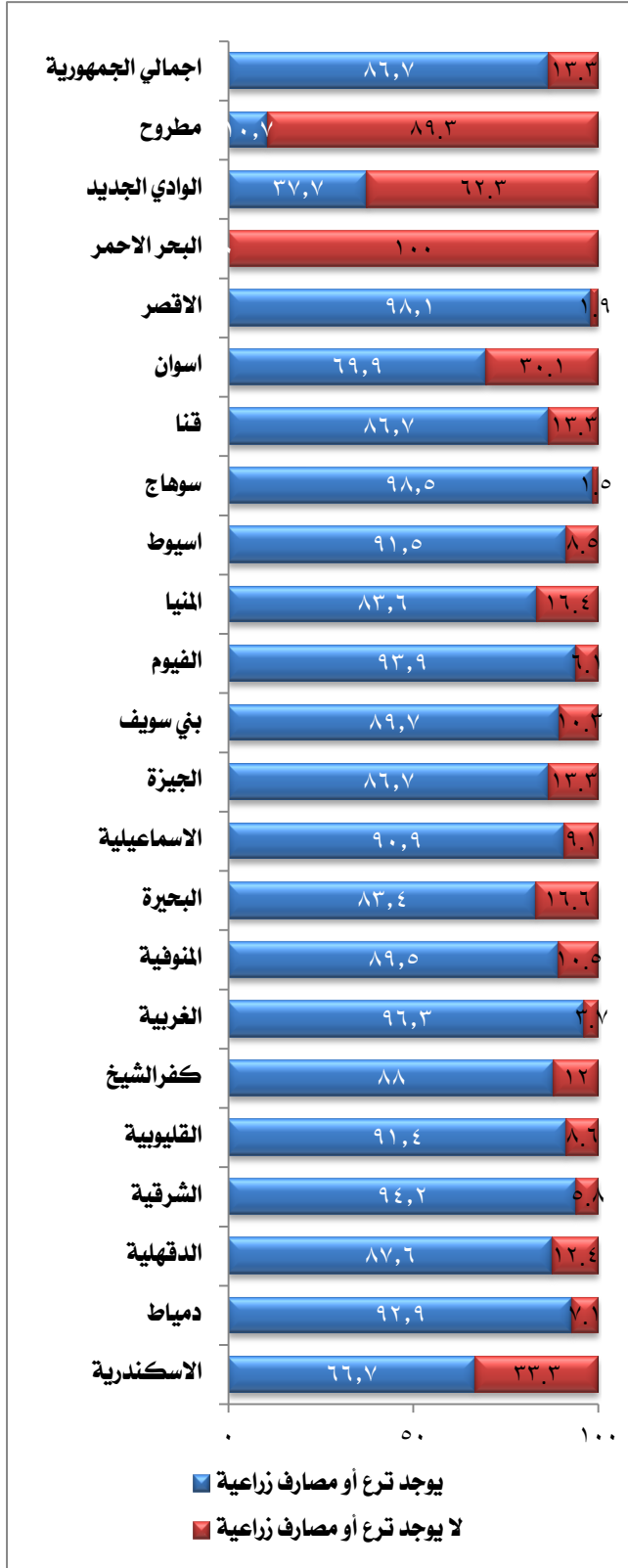

يتضح من بيانات جدول (١٤-١) وشكل (١٦-١):

- حوالى ٦٧٪ من قرى الاسكندرية يوجد بها ترع أو مصارف زراعية.

- بالنسبة لقرى محافظات الوجه البحرى:

- معظم قرى الوجه البحرى يوجد بها ترع أو مصارف زراعية مثل الغربية (٩٦,٣٪)، الشرقية (٩٤,٢٪)، ودمياط (٩٢,٩٪).

- بالنسبة لقرى محافظات الوجه القبلى:

- أعلى نسبة بلغت حوالى ٩٨٪ من قرى محافظة سوهاج والأقصر التى يوجد بهما ترع أو مصارف زراعية، ثم الفيوم (٩٣,٩٪)، ومحافظة بنى سويف (٨٩,٧٪).

- بالنسبة لقرى محافظات الحدود:

- ١٠٠٪ من قرى محافظة البحر الأحمر لا يوجد بها ترع أو مصارف زراعية، يليها مطروح بنسبة (٨٩,٣٪).

- ٦٢,٣٪ من قرى محافظة الوادى الجديد لا يوجد بها ترع أو مصارف زراعية، بينما ٣٧,٧٪ منها يوجد بها ترع أو مصارف زراعية.

المسح الشامل لخصائص الريف المصرى عام ٢٠١٥

جدول (١٥.١) نسبة القرى وفقا للمحافظة وحالة الترع أو المصارف الزراعية

عدد القرى التى بها ترع أو مصارف	حاله الترع أو المصارف الزراعية					المحافظة
	أخري	الجسور مكسورة	جوانب المصرف متهدمة	بها حيوانات مبيتة	بها قمامة متراكمة	
٨	٠,٠	٧٥,٠	٥٠,٠	١٢,٥	٣٧,٥	الاسكندرية
الوجه البحرى						
٧٩	١٣,٩	٤١,٨	٤١,٨	١٦,٥	٤٩,٤	دمياط
٤٢٤	١١,٣	٢٨,١	٣٧,٥	٥٣,٥	٧١,٧	الدقهلية
٤٧١	١٢,٥	١٩,٧	٣٥,٧	٥١,٠	٧٨,٣	الشرقية
١٨٠	٧,٨	٣٧,٢	٤٢,٢	٥٦,١	٨١,٧	القليوبية
١٩٠	٥,٣	٣٨,٤	٥٢,١	٣٧,٤	٦٣,٢	كفر الشيخ
٣٠٩	٠,٠	٤٠,٨	٤١,٤	٥٢,٤	٨١,٩	الغربية
٢٨٢	٧,٨	٢٢,٠	٤١,٨	٤١,٥	٦٩,٩	المنوفية
٤٥٨	٤,٦	٣٨,٤	٥٥,٥	٣٢,١	٦٥,٧	البحيرة
٣٠	٥٠,٠	٣٣,٣	٣٠,٠	٣,٣	٦,٧	الاسماعيلية
الوجه القبلى						
١٤٣	٣,٥	٣٠,١	٧٠,٦	٤٦,٢	٧٤,١	الجيزة
٢٠١	٧,٠	١٣,٩	٣٥,٣	٦١,٧	٧٧,٦	بنى سويف
١٥٣	١٣,٧	٤٩,٠	٦٨,٦	١٠,٥	٣٤,٦	الفيوم
٣٠١	١,٧	١٧,٣	٤٤,٥	٦٥,٤	٨٨,٤	المنيا
٢١٥	١٣,٥	٧,٤	٢٨,٨	٢١,٩	٦٠,٠	اسيوط
٢٦٦	٣,٨	٨,٦	٢٥,٩	٤٦,٦	٨٧,٢	سوهاج
١٢٠	٠,٨	٣١,٥	٤٣,١	٦٨,٥	٧٧,٧	قنا
٩٢	٦,٥	٤٦,٢	٧٤,٢	١٩,٤	٣٤,٤	اسوان
٥٣	١١,٣	٢٠,٨	٦٧,٩	٣٠,٢	٦٠,٤	الاقصر
محافظات الحدود						
٠	-	-	-	-	-	البحر الاحمر
٤٦	١٥,٢	١٩,٦	٢٣,٩	١٢,٠	٥٠,٠	الوادي الجديد
٦	٣٣,٣	٠,٠	٨٣,٣	٠,٠	١٦,٧	مطروح
٤٠٣٨	٧,٦	٢٦,٩	٤٣,٨	٤٣,٧	٧١,٠	اجمالي الجمهورية

- ٧١٪ من القرى التى يوجد بها ترع أو مصارف زراعية تحتوى على قمامة، وحوالى ٤٤٪ تحتوى أيضا على حيوانات مبيتة.
- حوالى ٤٤٪ من القرى التى يوجد بها ترع أو مصارف زراعية جوانبها متهدمة ، كما أن ٢٦,٩٪ من القرى الجسور على الترع مكسورة.

شكل (١٧-١) نسبة القرى التى تحتوى ترعها ومصارفها الزراعية على قمامة متراكمة وفقا للمحافظة

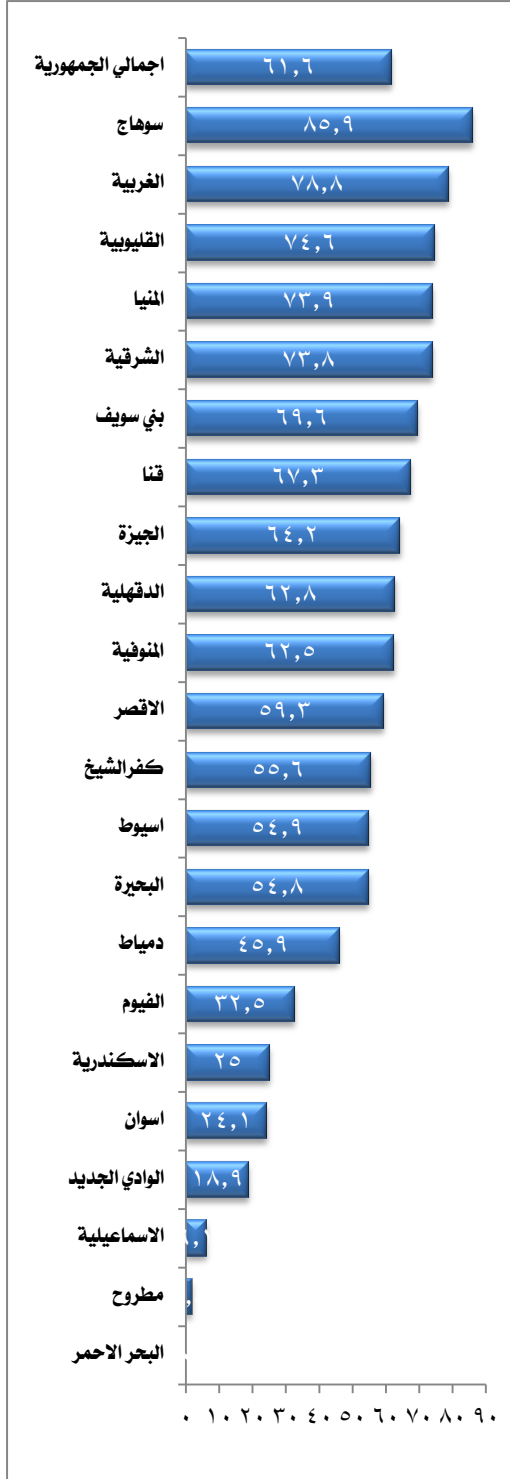

- يتضح من بيانات جدول (١٥-١) وشكل (١٧-١):

- حوالى ٣٧,٥٪ من قرى الاسكندرية تحتوى ترعها أو مصارفها على قمامة متراكمة، وحوالى نصف القرى جوانب المصارف متهدمة. كما أن ٧٥٪ من الجسور مكسورة.

- بالنسبة لقرى محافظات الوجه البحرى:

- أكثر من ٦٠٪ قرى الوجه البحرى تحتوى ترعها أو مصارفها على قمامة باستثناء محافظة دمياط (٤٩,٤٪) والاسماعيلية (٦,٧٪).

- حوالى نصف القرى بمحافظه الدقهلية، الشرقية، والقليوبية والغربية تحتوى ترعها أو مصارفها على حيوانات ميتة.

- حوالى أكثر من نصف القرى فى محافظات كفر الشيخ والبحيرة جوانب المصرف متهدمة.

- حوالى ٤٠٪ من القرى بمحافظه الغربية ودمياط الكسور على الترع مكسورة.

- بالنسبة لقرى محافظات الوجه القبلى:

- وبالمثل بالنسبة لقرى الوجه القبلى، فحوالى ٨٧٪ من قرى سوهاج والمنيا تحتوى ترعها أو مصارفها على قمامة ، كما تزيد عن ٧٠٪ فى الجيزة، بنى سويف، المنيا، قنا.

- تراوحت نسبة القرى التى تحتوى ترعها أو مصارفها على حيوانات ميتة بين ٦١-٦٨٪ فى قرى بنى سويف، المنيا، قنا.

- أكثر من ثلثى القرى بمحافظه الجيزة، الفيوم، أسوان، الاقصر جوانب المصرف متهدمة

- حوالى نصف القرى بمحافظه الفيوم و٤٦٪ فى أسوان الجسور على الترع مكسورة.

- قرى محافظات الحدود:

- نصف قرى الوادى الجديد تحتوى ترعها أو مصارفها على قمامة .

- ٨٣٪ من القرى فى مطروح جوانب المصرف متهدمة.

المسح الشامل لخصائص الريف المصرى عام ٢٠١٥

١٢-١ تواجد رشاح أو أكثر بالمنطقة وحالته والمواد التى ترمى به :

جدول (١٦-١) التوزيع النسبى للقرى وفقا للمحافظة وتواجد رشاح بالمنطقة

عدد القرى	الجملة	وجود يوجد رشاح بالمنطقة		المحافظة
		لا يوجد رشاح	يوجد رشاح	
١٢	١٠٠	١٠٠	٠,٠	الاسكندرية
الوجه البحرى				
٨٥	١٠٠	٦٢,٤	٣٧,٦	دمياط
٤٨٤	١٠٠	٦٩,٦	٣٠,٤	الدقهلية
٥٠٠	١٠٠	٢٤,٢	٧٥,٨	الشرقية
١٩٧	١٠٠	٣٣,٠	٦٧,٠	القليوبية
٢١٦	١٠٠	٦٨,٥	٣١,٥	كفرالشيخ
٣٢١	١٠٠	٧٢,٠	٢٨,٠	الغربية
٣١٥	١٠٠	٦٣,٨	٣٦,٢	المنوفية
٥٤٩	١٠٠	٧٤,٥	٢٥,٥	البحيرة
٣٣	١٠٠	٢٤,٢	٧٥,٨	الاسماعيلية
الوجه القبلى				
١٦٥	١٠٠	٦١,٨	٣٨,٢	الجيزة
٢٢٤	١٠٠	٩٧,٣	٢,٧	بنى سويف
١٦٣	١٠٠	٨٥,٩	١٤,١	الفيوم
٣٦٠	١٠٠	٩٣,٣	٦,٧	المنيا
٢٣٥	١٠٠	٧٠,٦	٢٩,٤	اسيوط
٢٧٠	١٠٠	٨٧,٨	١٢,٢	سوهاج
١٥٠	١٠٠	٨٧,٣	١٢,٧	قنا
١٣٣	١٠٠	٩٤,٠	٦,٠	اسوان
٥٤	١٠٠	٧٢,٢	٢٧,٨	الاقصر
محافظة الحدود				
١١	١٠٠	١٠٠	٠,٠	البحر الاحمر
١٢٢	١٠٠	٩٢,٦	٧,٤	الوادي الجديد
٥٦	١٠٠	٨٩,٣	١٠,٧	مطروح
٤٦٥٥	١٠٠	٦٩,٩	٣٠,١	اجمالي الجمهورية

- حوالى ٧٠٪ من القرى لا يوجد بها رشاح، بينما حوالى ٣٠٪ من القرى يوجد بها رشاح .

شكل (١٨-١) التوزيع النسبى للقرى وفقا للمحافظة
وجود رشاح بالمنطقة

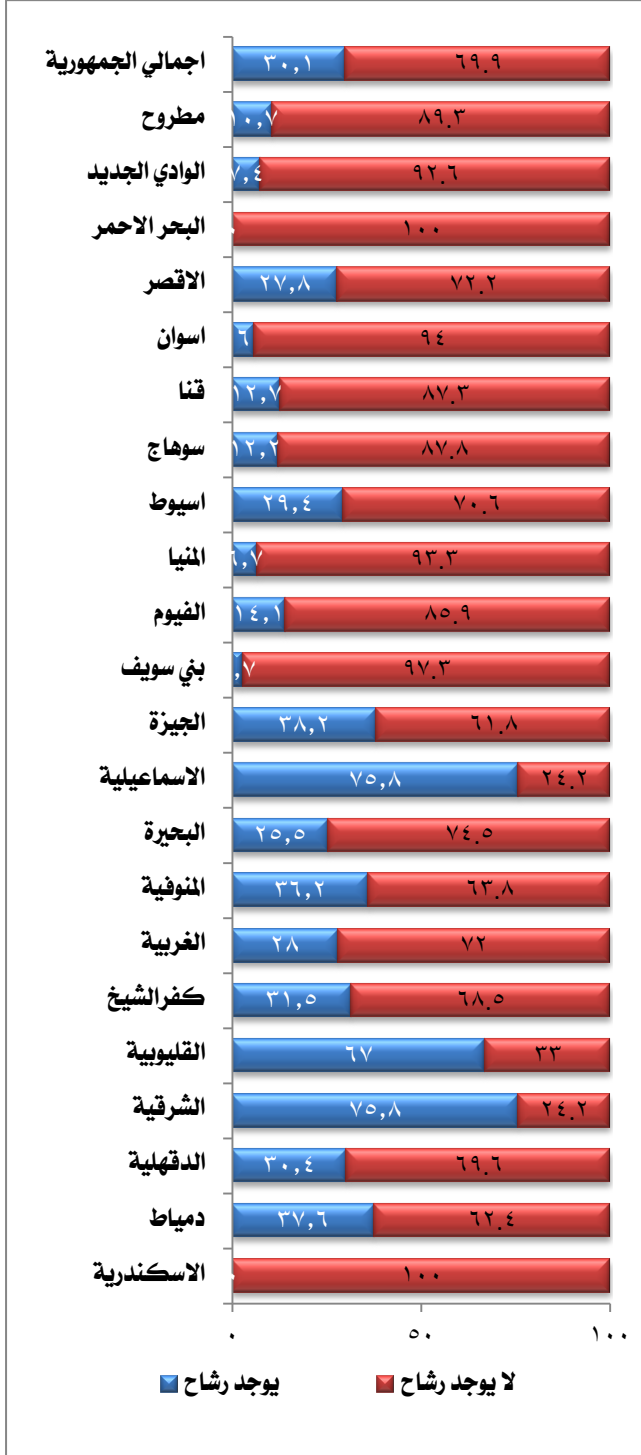

يتضح من جدول (١٦-١) وشكل (١٨-١):

- لا يوجد أى رشاح بقرى الاسكندرية.

- بالنسبة لقرى محافظات الوجه البحرى:

- أعلى نسبة من القرى التى بها رشاح توجد فى محافظتى الشرقية والاسماعيلية وذلك لحوالى ثلاثة أرباع القرى بالمحافظتين.

- بلغت أدنى نسبة للقرى الى بها رشاح ٢٥,٥% لقرى محافظة البحيرة.

- بالنسبة لقرى محافظات الوجه القبلى:

- بصفة عامة تنخفض نسبة القرى بالوجه القبلى التى يوجد بها رشاح مقارنة بالوجه البحرى وكانت أعلى نسبة ٢٨,٢% بمحافظة الجيزة. أما أدنى نسب فسجلت فى محافظات: بنى سويف (٢,٧%) وأسوان (٦,٠%) والمنيا (٦,٧%).

- قرى محافظات الحدود:

- جميع قرى البحر الاحمر لا توجد بها رشاح، ولم تتعدى النسبة ١١% فى كل من محافظتى الوادى الجديد ومطروح.

المسح الشامل لخصائص الريف المصرى عام ٢٠١٥

جدول (١٧-١) التوزيع النسبى للقرى التى يوجد بها رشاح وفقا للمحافظة ومروره فى وسط المساكن

عدد القرى التى بها رشاح أو أكثر	الجملة	هل يمر الرشاح فى وسط المساكن؟		المحافظة
		لا يمر الرشاح فى وسط المساكن	يمر الرشاح فى وسط المساكن	
-	-	-	-	الاسكندرية
الوجه البحرى				
٣٢	١٠٠	٥٣,١	٤٦,٩	دمياط
١٤٧	١٠٠	٧٣,٥	٢٦,٥	الدقهلية
٣٧٩	١٠٠	٦١,٥	٣٨,٥	الشرقية
١٣٢	١٠٠	٥١,٥	٤٨,٥	القليوبية
٦٨	١٠٠	٤٧,١	٥٢,٩	كفر الشيخ
٩٠	١٠٠	٦٢,٢	٣٧,٨	الغربية
١١٤	١٠٠	٨٦,٠	١٤,٠	المنوفية
١٤٠	١٠٠	٦٠,٠	٤٠,٠	البحيرة
٢٥	١٠٠	٦٠,٠	٤٠,٠	الاسماعيلية
الوجه القبلى				
٦	١٠٠	٢٩,٧	٦٠,٣	الجيزة
٢٣	١٠٠	٨٣,٣	١٦,٧	بنى سويف
٢٤	١٠٠	٥٦,٥	٤٣,٥	الفيوم
٦٩	١٠٠	٢٠,٨	٧٩,٢	المنيا
٣٣	١٠٠	١٨,٨	٨١,٢	اسيوط
١٩	١٠٠	٥١,٥	٤٨,٥	سوهاج
٨	١٠٠	٦٢,٢	٣٦,٨	قنا
١٥	١٠٠	٣٧,٥	٦٢,٥	اسوان
٦	١٠٠	٥٣,٣	٤٦,٧	الاقصر
محافظات الحدود				
-	-	-	-	البحر الاحمر
٩	١٠٠	٦٦,٧	٣٣,٣	الوادى الجديد
٦	١٠٠	٨٣,٣	١٦,٧	مطروح
١٤٠٢	١٠٠	٥٨,٧	٤١,٣	اجمالي الجمهورية

حوالى ٥٩٪ من القرى التى يوجد بها رشاح لا يمر الرشاح فى وسط المساكن ، بينما حوالى ٤١٪ من القرى يمر الرشاح وسط المساكن.

شكل (١٩-١) التوزيع النسبى للقرى التى بها رشاح وفقا
للمحافظة ومروره وسط المساكن

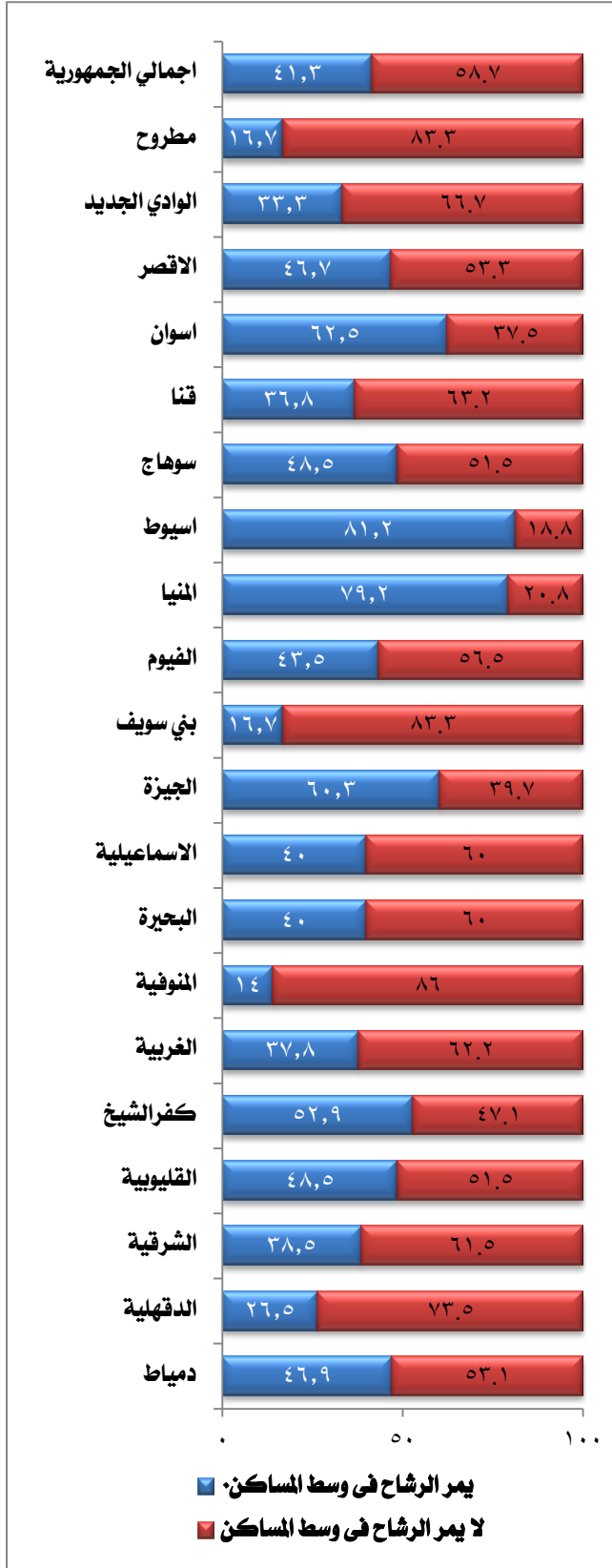

- يظهر جدول (١٧-١) وشكل (١٩-١):

- بالنسبة لقرى محافظات الوجه البحرى:

- أعلى نسبة من القرى التى بها رشاح يمر فى وسط المساكن توجد فى محافظة كفر الشيخ حيث بلغت ٥٢,٩٪، وتراوحت بين (٤٠ - أقل من ٥٠٪) فى محافظات دمياط، القليوبية، البحيرة، الاسماعيلية.

- بلغت أدنى نسبة للقرى الى يمر بها الرشاح وسط المساكن ١٤,٠٪ لقرى بمحافظة المنوفية

- بالنسبة لقرى محافظات الوجه القبلى:

- ارتفعت نسبة القرى التى بها رشاح يمر فى وسط المساكن بدرجة كبيرة فى محافظتى المنيا وأسيوط وبلغت حوالى ٨٠٪، كما بلغت هذه النسبة حوالى ٦٣٪ فى أسوان وحوالى ٦٠٪ فى الجيزة

- فى المقابل بلغت أدنى نسبة للقرى الى يمر بها رشاح وسط المساكن ١٦,٧٪ لقرى بمحافظة بنى سويف.

- قرى محافظات الحدود:

- حوالى ثلث قرى الوادى الجديد التى بها رشاح يمر فى وسط المساكن مقابل ١٦,٧٪ من قرى محافظة مطروح

المسح الشامل لخصائص الريف المصرى عام ٢٠١٥

جدول (١٨-١) نسبة القرى التى بها رشاح* وفقا للمحافظة وحالة التغطية (مغطى / مفتوح)

عدد القرى التى بها رشاح أو أكثر	الرشاح مغطى أم مفتوح؟			المحافظة	
	أخري	مفتوح	مغطى ولكن التغطية مكسورة		
-	-	-	-	الاسكندرية	
الوجه البحرى					
٣٢	٠,٠	٧٥,٠	١٢,٥	١٨,٨	دمياط
١٤٧	٦,١	٨٥,٧	٤,١	٨,٢	الدقهلية
٣٧٩	٠,٥	٩٥,٨	٢,٩	١٤,٨	الشرقية
١٣٢	٣,٨	٨٤,١	٢,٠	٢٢,٠	القليوبية
٦٨	٠,٠	٧٢,١	١٣,٢	٢٩,٤	كفر الشيخ
٩٠	٠,٠	٨٤,٤	١٠,٠	٥٢,٢	الغربية
١١٤	٣,٥	٩٤,٧	٠,٠	٢,٦	المنوفية
١٤٠	٠,٠	٨٣,٦	٧,١	١٦,٤	البحيرة
٢٥	٠,٠	١٠٠,٠	٠,٠	١٢,٠	الاسماعيلية
الوجه القبلى					
٦٣	٦,٣	٧٣,٠	١١,١	٣٠,٢	الجيزة
٦	٠,٠	٥٠,٠	٠,٠	٥٠,٠	بنى سويف
٢٣	٠,٠	٩٥,٧	٠,٠	٣٠,٤	الفيوم
٢٤	٠,٠	٧٩,٢	٢٥,٠	١٢,٥	المنيا
٦٩	٠,٠	٩٨,٦	٠,٠	١,٤	اسيوط
٣٣	٠,٠	١٢,١	٦٠,٦	٢٧,٣	سوهاج
١٩	٠,٠	٨٤,٢	١٠,٥	٢١,١	قنا
٨	٠,٠	٧٥,٠	٠,٠	٥٠,٠	اسوان
١٥	٦,٧	٨٦,٧	٦,٧	٠,٠	الاقصر
محافظات الحدود					
-	-	-	-	-	البحر الاحمر
٩	٠,٠	٧٧,٨	٠,٠	٢٢,٢	الوادى الجديد
٦	٠,٠	١٠٠,٠	٠,٠	٠,٠	مطروح
١٤٠٢	١,٨	٨٦,٢	٦,٣	١٧,٩	اجمالي الجمهورية

* يسمح بتعدد الاجابات لامكانية تواجد أكثر من رشاح بالقرية.

- حوالى ٨٦٪ من القرى التى يوجد بها رشاح حالته مفتوح (غير مغطى)، بينما ١٧,٩٪ من هذه القرى الرشاح بها مغطى، كما يوجد غطاء للرشاح ولكنه مكسور لنسبة ٦,٣٪ من اجمالى القرى.

شكل (٢٠-١) نسبة القرى التى يوجد بها رشاح حالتها مفتوح (غير مغطى) وفقا للمحافظة



يظهر جدول (١٨-١) وشكل (٢٠-١):

- بالنسبة لقرى محافظات الوجه البحرى:

- ١٠٠٪ من قرى محافظة الاسماعيلية التى يوجد بها رشاح هو مفتوح (غير مغطى) .

- تراوحت نسبة القرى التى يوجد بها رشاح غير مغطى بين (٩٦.٨٢٪) فى باقى المحافظات، باستثناء محافظة دمياط (٧٥,٠٪)، وكفر الشيخ (٧٢,١٪).

- بالنسبة لقرى محافظات الوجه القبلى:

- الغالبية العظمى من قرى اسيوط التى بها رشاح حالته غير مغطاه (٩٨,٦٪)،

- ارتفعت أيضا نسبة القرى التى يوجد بها رشاح غير مغطى لتصل الى ٧٩,٢٪ بمحافظة المنيا، ٨٤,٢٪ فى قنا.

- حوالى ١٢٪ من قرى محافظة سوهاج يوجد بها رشاح غير مغطى و٦٠,٦٪ من قرى المحافظة الرشاح بها مغطى ولكن التغطية مكسورة.

- نصف القرى التى بها رشاح فى كل من محافظتى بنى سويف وأسوان الرشاح حالته مغطاه.

- قرى محافظات الحدود:

- جميع قرى محافظة مطروح التى بها رشاح حالته غير مغطى مقابل ٧٧,٨٪ لقرى محافظة الوادى الجديد.

المسح الشامل لخصائص الريف المصرى عام ٢٠١٥

جدول (١٩-١) نسبة القرى التى بها رشاح* وفقا للمحافظة والمواد التى ترمى فيه أو جوانبه وتهدمة

عدد القرى التى بها رشاح أو أكثر	المواد التى ترمى بالرشاح أو جوانبه وتهدمة				المحافظة
	أخرى	جوانبه متهدمة	يرمى فيه قمامة	يرمى فيه حيوانات ميتة	
-	-	-	-	-	الاسكندرية
الوجه البحرى					
٢٢	٦,٢	٥٠,٠	٥٣,١	١٨,٨	دمياط
١٤٧	٢,٠	٦٨,٧	٦٢,٦	٦٦,٧	الدقهلية
٣٧٩	٢,٩	٤٢,٥	٨٧,٩	٧٥,٢	الشرقية
١٢٢	١,٥	٥١,٥	٩٠,٢	٧٩,٥	القليوبية
٦٨	١٠,٣	٥٠,٠	٦٠,٣	٣٣,٨	كفر الشيخ
٩٠	٢,٢	٥٧,٨	٦٤,٤	٤٦,٧	الغربية
١١٤	٦,١	٤٦,٥	٧٦,٣	٧١,١	المنوفية
١٤٠	٦,٤	٥٢,٩	٧٦,٤	٥٩,٣	البحيرة
٢٥	٢٤,٠	٦٤,٠	٤٠,٠	٢٠,٠	الاسماعيلية
الوجه القبلى					
٦٣	١,٦	٥٥,٦	٨٨,٩	٤٢,٩	الجيزة
٦	٠,٠	٦٦,٧	٣٣,٣	٣٣,٣	بنى سويف
٢٣	٠,٠	٩١,٣	٤٧,٨	٨,٧	الفيوم
٢٤	٠,٠	٧٩,٢	٧٥,٠	١٦,٧	المنيا
٦٩	٠,٠	١٣,٠	٨٨,٤	٨,٧	اسيوط
٢٣	٩,١	٣٦,٤	٦٦,٧	٤٨,٥	سوهاج
١٩	٥,٣	٢١,١	٥٧,٩	٣٦,٨	قنا
٨	٢٥,٠	٥٠,٠	٦٢,٥	٣٧,٥	اسوان
١٥	٦,٧	٦٠,٠	٥٣,٣	٤٠,٠	الاقصر
محافظات الحدود					
-	-	-	-	-	البحر الاحمر
٩	٠,٠	٤٤,٤	٦٦,٧	٣٣,٣	الوادى الجديد
٦	١٦,٧	١٦,٧	٣٣,٣	٣٣,٣	مطروح
١٤٠٢	٤,١	٤٩,٧	٧٦,٠	٥٧,٥	اجمالي الجمهورية

• يسمح بتعدد الاجابات نظرا لامكانية تواجد أكثر من رشاح بالقرية.

تتعدد المواد الضارة التى ترمى فى الرشاح, ٧٦٪ من القرى التى بها رشاح ترمى به القمامة, ٥٧,٥٪ من القرى ترمى به حيوانات ميتة, ٤٩,٧٪ من القرى جوانب الرشاح بها متهدمة.

شكل (٢١-١) نسبة القرى التى يوجد بها رشاح أو أكثر وفقاً للمواد التى ترمى به أو جوانبه متهدمة

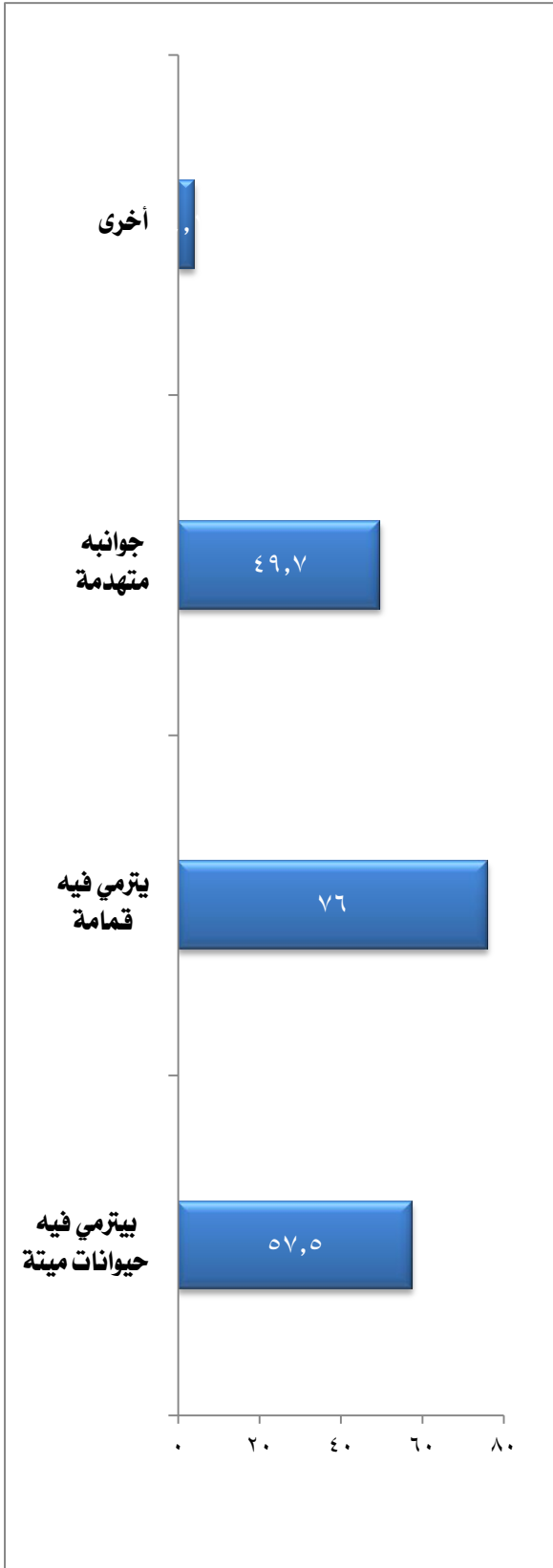

يتضح من جدول (١٩-١)، شكل (٢١-١):

- بالنسبة لقرى محافظات الوجه البحرى:

- تتنوع المواد الضارة التى ترمى بالرشاح. فحوالى ٨٠٪ من قرى القليوبية التى يوجد رشاح أو أكثر يرمى وبلغت هذه النسبة ٧١,١٪ فى المنوفية، ٧٥,٢٪ فى الشرقية، بينما بلغت ١٨,٨٪ فى محافظة دمياط.

- وفى حوالى ٩٠,٢٪ من قرى القليوبية يرمى بالرشاح قمامة وبلغت هذه النسبة ٧٦,٣٪ فى المنوفية (٧٦,٣٪)، الشرقية (٨٧,٩٪).

- بالإضافة لذلك فإن ان حوالى ٥٠٪ أو أكثر من أغلب القرى جوانب الرشاح متهدمة.

- بالنسبة لقرى محافظات الوجه القبلى:

- كانت أعلى نسبة للقرى التى يوجد بها رشاح أو أكثر ويرمى بالرشاح حيوانات ميتة فى محافظة سوهاج حيث بلغت ٤٨,٥٪، بينما بلغت نسبة القرى التى يرمى بالرشاح قمامة حوالى ٨٩٪ بالجيزة، ٨٨,٤٪ بأسسوط.

- أغلب جوانب الرشاح فى قرى الفيوم متهدمة (٩١,٣٪).

- قرى محافظات الحدود:

- حوالى ثلث قرى الوادى الجديد ومطروح ويرمى بالرشاح حيوانات ميتة، كما ان ثلثى قرى الوادى الجديد يرمى بالرشاح القمامة بالإضافة لأقل من نصف القرى بنفس المحافظة تكون جوانب الرشاح متهدمة

المسح الشامل لخصائص الريف المصرى عام ٢٠١٥

جدول (٢٠-١) : نسبة القرى التى يوجد بها رشاح يمر فى وسط القرية وغير مغطى او مغطى ولكن التغطية مكسورة وترمى به قمامة او حيوانات ميتة وفقا للمحافظة

المحافظة	النسبة (من اجمالى القرى)	النسبة (من اجمالى القرى التى بها رشاح)	عدد القرى التى بها رشاح أو أكثر	اجمالى عدد القرى
الاسكندرية	-	-	-	١٢
الوجه البحرى				
دمياط	١٤,١	٣٧,٥	٣٢	٨٥
الدقهلية	٦,٢	٢٠,٤	١٤٧	٤٨٤
الشرقية	٢٧,٠	٣٥,٦	٣٧٩	٥٠٠
القليوبية	٢٦,٩	٤٠,٢	١٣٢	١٩٧
كفر الشيخ	١٣,٠	٤١,٢	٦٨	٢١٦
الغربية	٩,٧	٣٤,٤	٩٠	٣٢١
المنوفية	٤,١	١١,٤	١١٤	٣١٥
البحيرة	٩,١	٣٥,٧	١٤٠	٥٤٩
الاسماعيلية	٢٤,٢	٣٢,٠	٢٥	٣٣
الوجه القبلى				
الجيزة	١٦,٤	٤٢,٨	٦	١٦٥
بنى سويف	٠,٤	١٦,٥	٢٣	٢٢٤
الفيوم	٦,١	٤٣,٥	٢٤	١٦٣
المنيا	٤,٧	٧٠,٥	٦٩	٣٦٠
اسيوط	٢٣,٨	٨١,١	٣٣	٢٢٥
سوهاج	٥,٢	٤٢,٥	١٩	٢٧٠
قنا	٤,٧	٣٦,٧	٨	١٥٠
اسوان	١,٥	٢٥,١	١٥	١٣٣
الاقصر	٩,٣	٣٣,٣	٦	٥٤
محافظات الحدود				
البحر الاحمر	٠,٠	-	-	١١
الوادى الجديد	١,٦	٢٢,٢	٩	١٢٢
مطروح	١,٨	١٦,٧	٦	٥٦
اجمالى الجمهورية	١٠,٨	٣٥,٨	١٤٠٢	٤٦٥٥

- يوجد فى حوالى ١١٪ من اجمالى القرى رشاح يمر فى وسط القرية وغير مغطى او مغطى ولكن التغطية مكسورة وترمى به قمامة او حيوانات ميتة،

- ترتفع النسبة الى ٣٦٪ اذا تم الأخذ فى الاعتبار القرى التى يوجد بها رشاح فقط.

شكل (٢٢-١) نسبة وجود رشاح يمر في وسط القرية وغير مغطي او مغطي ولكن التغطية مكسورة وترمي به قمامة او حيوانات ميتة وفقا للمحافظة

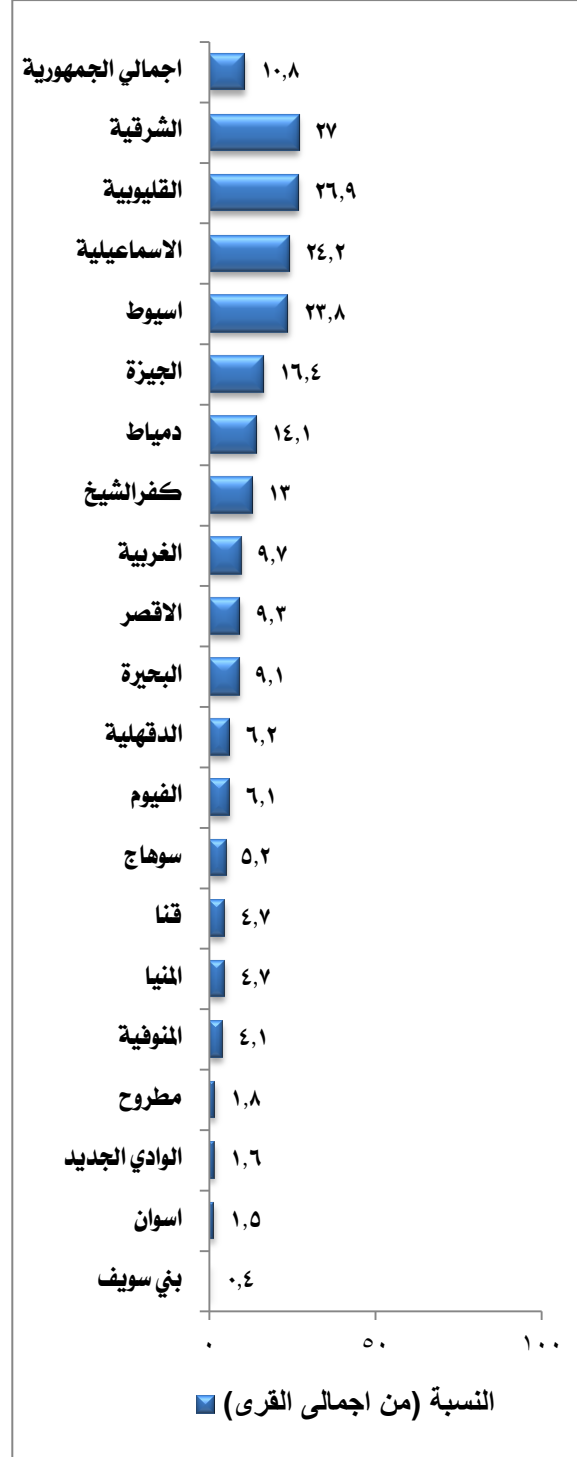

يظهر من جدول (٢٠-١) وشكل (٢٢-١):

١- على مستوى اجمالى القرى:

- بالنسبة لقرى محافظات الوجه البحرى:

- بلغت أعلى نسبة للقرى بها رشاح يمر في وسط القرية وغير مغطي او مغطي ولكن التغطية مكسورة وترمي به قمامة او حيوانات ميتة حوالى ٢٧٪ فى محافظتى الشرقية والقليوبية. وأقل نسبة بلغت ٤,١٪ فى محافظة المنوفية.

- بالنسبة لقرى محافظات الوجه القبلى:

- بلغت أعلى نسبة للقرى التى يوجد بها رشاح يمر في وسط القرية وغير مغطي او مغطي ولكن التغطية مكسورة وترمي به قمامة او حيوانات ميتة حوالى ٢٣,٨٪ فى محافظة أسيوط. وأقل نسبة بلغت ٠,٤٪ فى محافظة بنى سويف.

- بالنسبة لقرى محافظات الحدود:

- لم تتعدى النسبة ٢٪ بمحافظات الحدود

٢- على مستوى القرى التى بها رشاح

- بالنسبة لقرى محافظات الوجه البحرى:

- بلغت أعلى نسبة للقرى بها رشاح يمر في وسط القرية وغير مغطي او مغطي ولكن التغطية مكسورة وترمي به قمامة او حيوانات ميتة حوالى ٤١,٢٪ فى محافظة كفر الشيخ و ٤٠,٢٪ فى القليوبية. وأقل نسبة بلغت ١١,٤٪ فى محافظة المنوفية.

- بالنسبة لقرى محافظات الوجه القبلى:

- بلغت أعلى نسبة للقرى بها رشاح يمر في وسط القرية وغير مغطي او مغطي ولكن التغطية مكسورة وترمي به قمامة او حيوانات ميتة حوالى ٨١,١٪ فى محافظة اسيوط و ٧٠,٥٪ فى المنيا. وأقل نسبة بلغت ١٦,٥٪ فى محافظة بنى سويف.

- بالنسبة لقرى محافظات لحدود:

- بلغت النسبة ٢٢,٢٪ فى الوادى الجديد و ١٦,٧٪ فى مطروح.

المسح الشامل لخصائص الريف المصرى عام ٢٠١٥

١٣-١ الأسلوب الشائع لتخلص الأسر من القمامة:

جدول (٢١-١) التوزيع النسبى للقرى وفقا للمحافظة والأسلوب الشائع لتخلص الأسر من القمامة فى القرية

عدد القرى	الجملة	الأسلوب الشائع لتخلص الاسر من القمامة فى القرية						المحافظة
		اخرى	القائما بالمجارى المائية المكشوفة	الحرق	تلقى فى الشارع	الأسر تضعها فى صناديق عامة	يتم تجميعها من المنازل	
١٢	١٠٠	٠,٠	٠,٠	٧٥,٠	٢٥,٠	٠,٠	٠,٠	الاسكندرية
الوجه البحرى								
٨٥	١٠٠	٠,٠	٤,٧	١,٢	٢٤,١	٥٥,٣	٤,٧	دمياط
٤٨٤	١٠٠	٠,٢	٧,٢	٣,٧	٣,٧	٥,٨	٧٩,٣	الدقهلية
٥٠٠	١٠٠	٠,٢	٣١,٠	٥,٨	٣,٢	٠,٨	٥٩,٠	الشرقية
١٩٧	١٠٠	٠,٠	٩,٦	٢,٥	١٤,٧	٢,٥	٧٠,٦	القليوبية
٢١٦	١٠٠	٠,٠	٥,١	١٦,٧	١٩,٩	١١,٦	٤٦,٨	كفرالشيخ
٣٢١	١٠٠	٠,٠	٣,١	٣,٧	١,٦	٠,٠	٩١,٦	الغربية
٣١٥	١٠٠	٠,٦	٢,٥	١,٦	٧,٠	٢,٩	٨٥,٤	المنوفية
٥٤٩	١٠٠	٢,٢	١٤,٤	١١,٥	٢١,٩	١,١	٤٩,٠	البحيرة
٣٣	١٠٠	٠,٠	٠,٠	٦,١	٠,٠	٣٣,٣	٦٠,٦	الاسماعيلية
الوجه القبلى								
١٦٥	١٠٠	٤,٨	١٣,٣	٧,٣	٣٧,٠	١٧,٦	٢٠,٠	الجيزة
٢٢٤	١٠٠	١,٨	١٠,٣	٢,٢	٥,٨	٠,٩	٧٩,٠	بنى سويف
١٦٢	١٠٠	١,٢	١,٨	١١,٠	١٧,٢	٤,٣	٦٤,٤	الفيوم
٣٦٠	١٠٠	٦,١	٣٨,١	١٠,٣	٢٢,٢	٤,٢	١٩,٢	المنيا
٢٣٥	١٠٠	٠,٠	١٩,١	١٧,٤	٣٧,٩	٣,٨	٢١,٧	اسيوط
٢٧٠	١٠٠	٠,٠	٧,٠	٢٧,٨	٥٥,٦	٤,٨	٤,٨	سوهاج
١٥٠	١٠٠	٢,٠	٤,٠	٤٠,٠	٣٥,٣	١٠,٠	٨,٧	قنا
١٣٣	١٠٠	٣,٠	٣,٨	١٩,٥	٢١,١	١٢,٨	٣٩,٨	اسوان
٥٤	١٠٠	٣,٧	١,٩	٢٥,٩	١٨,٥	٣١,٥	١٨,٥	الاقصر
محافظات الحدود								
١١	١٠٠	٣٦,٤	٠,٠	٠,٠	٩,١	٢٧,٣	٢٧,٣	البحر الاحمر
١٢٢	١٠٠	٠,٠	٠,٠	٥٠,٨	٠,٨	٨,٢	٤٠,٢	الوادى الجديد
٥٦	١٠٠	١٢,٥	٠,٠	٥٠,٠	١٩,٦	٥,٤	١٢,٥	مطروح
٤٦٥٥	١٠٠	١,٥	١٢,٥	١٢,٠	١٧,٤	٥,٩	٥٠,٧	اجمالي الجمهورية

- ٥٠,٧٪ من اجمالي القرى تتخلص أسرها من القمامة عن طريق تجميعها من المنازل.

- ١٧,٤٪ من القرى تلقي أسرها القمامة فى الشارع.

- ١٢٪ من القرى تتخلص أسرها من القمامة عن طريق الحرق .

- ١٢,٥٪ من القرى تلقي أسرها القمامة فى المجارى المائية المكشوفة.

- ٥,٩٪ من القرى تتخلص أسرها من القمامة عن طريق وضعها فى صناديق عامة .

شكل (٢٣-١) نسبة القرى التى تتخلص أسرها من القمامة عن طريق تجميعها من المنازل وفقا للمحافظة



- يتضح من جدول (٢١-١) وشكل (٢٣-١):

- تتخلص ٧٥٪ من القرى بمحافظه الاسكندرية من القمامة غالبا عن طريق الحرق، أما باقى القرى فيتم التخلص غالبا عن طريق القائها فى الشوارع.

- بالنسبة لقرى محافظات الوجه البحرى:

- اعلى نسبة من القرى تلك التى تتخلص اسرها من القمامة عن طريق تجميعها من المنازل وتوجد فى محافظات الغربية (٩١,٦٪)، ثم المنوفية (٨٥,٤٪) والدقهلية (٧٩,٣٪)، ويستثنى من ذلك محافظة دمياط حيث لم تتعدى هذه النسبة ٥٪.

- أكثر من نصف قرى دمياط (٥٥,٣٪) تتخلص أسرها من القمامة عن طريق وضعها فى صناديق عامة.

- كما أنه احيانا تلجأ الأسر الى حرق القمامة وأعلى نسبة بلغت ١٦,٧٪ فى قرى كفر الشيخ، او تلجأ الأسر الى القائها بالمجاري المائية المكشوفة كما فى محافظة الشرقية وبنسبة ٣١,٠٪ من اجمالى قراها.

- بالنسبة لقرى محافظات الوجه القبلى: فإن اسرها تتخلص من القمامة عن طريق تجميعها من المنازل هى الطريقة الأكثر شيوعا فقط فى محافظة بنى سويف التى بها أعلى نسبة (٧٩,٠٪) والفيوم (٦٤,٤٪). وكانت الوسائل الأخرى غير الآمنة هى الأكثر شيوعا مثل القاء القمامة فى الشارع كما فى محافظة الجيزة (٣٧٪)، أسيوط (٣٧,٩٪)، سوهاج (٥٥,٦٪)، أو الحرق كما فى محافظة قنا (٤٠٪) والاقصر (٢٥,٩٪) أو القائها بالمجاري المائية المكشوفة كما فى محافظة المنيا (٢٨,١٪).

- قرى محافظات الحدود:

- تستخدم أغلب القرى فى محافظة البحر الاحمر وسائل آمنه للتخلص من القمامة وذلك عن طريق تجميعها من المنازل (٢٧,٣٪) أو وضعها صناديق عامة (٢٧,٣٪)، بينما كان التخلص من القمامة يتم عن طريق الحرق لحوالى نصف القرى فى محافظتى الوادي الجديد ومطروح.

المسح الشامل لخصائص الريف المصرى عام ٢٠١٥

١٤-١ طبيعة النشاط الاقتصادى للطريق الرئيسى الذى يشق القرية وحجم الانشطة:

جدول (٢٢-١) التوزيع النسبى للمقرى وفقا لطبيعة النشاط الاقتصادى للطريق الرئيسى الذى يشق القرية وحجم الانشطة والمحافظه أ. محال تجارية/ اسواق

عدد القرى	طبيعة النشاط الاقتصادى للطريق الرئيسى الذى يشق القرية. حجم الأنشطة								المحافظة
	أسواق				محال تجارية				
	جملة	لا يوجد	وجد عدد متوسط	وجد عدد كبير	جملة	لا يوجد	وجد عدد متوسط	وجد عدد كبير	
١٢	١٠٠	٥٨,٢	٤١,٧	٠,٠	١٠٠	١٦,٧	٧٥,٠	٨,٢	الاسكندرية
الوجه البحرى									
٨٥	١٠٠	٦٥,٩	٣٠,٦	٣,٥	١٠٠	٣,٥	٦٧,١	٢٩,٤	دمياط
٤٨٤	١٠٠	٢٩,٩	٥٧,٤	٢,٧	١٠٠	٠,٨	٥٢,٧	٤٦,٥	الدقهلية
٥٠٠	١٠٠	٣٣,٨	٦٥,٢	١,٠	١٠٠	١,٤	٦٣,٨	٣٤,٨	الشرقية
١٩٧	١٠٠	٣٦,٥	٥٧,٤	٦,١	١٠٠	٣,٠	٥٢,٨	٤٤,٢	القليوبية
٢١٦	١٠٠	٢٢,٧	٧١,٣	٦,٠	١٠٠	٢,٨	٦٣,٠	٢٤,٣	كفر الشيخ
٣٢١	١٠٠	٣٧,٧	٥٧,٦	٤,٧	١٠٠	٠,٠	٧٤,١	٢٥,٩	الغربية
٣١٥	١٠٠	٣٥,٦	٥٨,١	٦,٣	١٠٠	٢,٥	٥٥,٢	٤٢,٢	المنوفية
٥٤٩	١٠٠	٤٧,٠	٤٩,٢	٣,٨	١٠٠	٦,٤	٦٨,٩	٢٤,٨	البحيرة
٣٣	١٠٠	٣٣,٣	٦٦,٧	٠,٠	١٠٠	٩,١	٨١,٨	٩,١	الاسماعيلية
الوجه القبلى									
١٦٥	١٠٠	٥١,٥	٤١,٢	٧,٣	١٠٠	٧,٩	٦٦,٧	٢٥,٥	الجيزة
٢٢٤	١٠٠	٥٦,٧	٤٠,٦	٢,٧	١٠٠	١,٣	٧٠,٥	٢٨,١	بنى سويف
١٦٣	١٠٠	٦٦,٩	٣٣,١	٠,٠	١٠٠	٢,٥	٦٦,٣	٣١,٣	الفيوم
٣٦٠	١٠٠	٦٣,٩	٣٦,٧	٩,٤	١٠٠	١,٤	٧٠,٨	٣٧,٨	المنيا
٢٣٥	١٠٠	٦٢,١	٣٥,٧	٢,١	١٠٠	١,٣	٦١,٧	٣٧,٠	اسيوط
٢٧٠	١٠٠	٦٢,٦	٣١,١	٦,٣	١٠٠	١,٩	٥٣,٠	٤٥,٢	سوهاج
١٥٠	١٠٠	٦٦,٧	٢٨,٠	٥,٣	١٠٠	٣٦,٠	٦٠,٧	١٢,٣	قنا
١٣٣	١٠٠	٧٠,٧	٢٦,٣	٣,٠	١٠٠	١٦,٥	٧٢,٩	١٠,٥	اسوان
٥٤	١٠٠	٦٨,٥	٢٩,٦	١,٩	١٠٠	١٦,٧	٥٧,٤	٢٥,٩	الاقصر
محافظات الحدود									
١١	١٠٠	١٠٠	٠,٠	٠,٠	١٠٠	٤٥,٥	٥٤,٥	٠,٠	البحر الاحمر
١٢٢	١٠٠	٩٠,٢	٩,٨	٠,٠	١٠٠	٤٣,٤	٥٢,٥	٤,١	الوادى الجديد
٥٦	١٠٠	٩٢,٩	٥,٤	١,٨	١٠٠	٤١,١	٥٠,٠	٨,٩	مطروح
٤٦٥٥	١٠٠	٤٩,٨	٤٦,١	٤,١	١٠٠	٥,٥	٦٣,٠	٢١,٥	اجمالي الجمهورية

- ٦٣٪ من القرى بالجمهورية يوجد بالطريق الرئيسى للقرية عدد متوسط من المحال التجارية ، بينما ٣١,٥٪ من القرى يوجد بالطريق الرئيسى للقرية عدد كبير من المحال التجارية، و ٥,٥٪ من القرى لا يوجد بالطريق الرئيسى محال تجارية.
- حوالى ٥٠٪ من القرى لا يوجد بالطريق الرئيسى للقرية أسواق و ٤٦,١٪ من القرى يوجد بالطرق الرئيسى للقرية عدد متوسط من الاسواق، بينما ٤,١٪ من القرى يوجد بالطريق الرئيسى عدد كبير من الأسواق

**شكل (٢٤-١) التوزيع النسبى للقري وفقا للمحافظة
وحجم النشاط الاقتصادى للطريق الرئيسى الذى يشق
القرية والمحافظة. (مجال تجارية)**

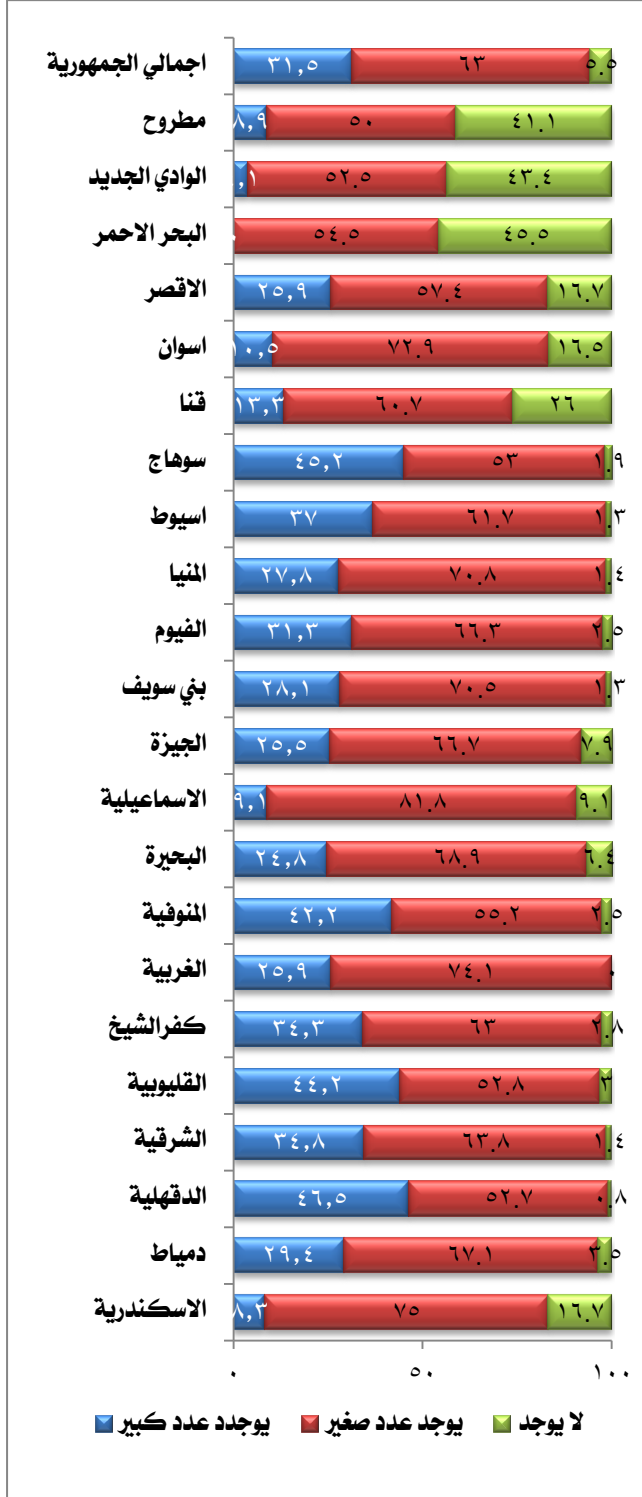

يتضح من بيانات الجدول (٢٢-١) والشكل (٢٤-١):

- ٧٥ ٪ من قري الاسكندرية يوجد بالطريق الرئيسى للقرية عدد متوسط من المجال التجارية ، وحوالى ١٧٪ من القري لا يوجد بها، بينما ٨,٣٪ من القري بها عدد كبير من المجال التجارية بالطريق الرئيسى.

- بالنسبة لقري محافظات الوجه البحرى:

- حوالى ٨٢٪ من قري الاسماعيلية يوجد بالطريق الرئيسى عدد متوسط من المجال التجارية، تليها قري البحيرة بنسبة حوالى ٦٩٪، وبلغت اقل نسبة حوالى ٥٣٪ بكل من قري الدقهلية والقليوبية، واكبر نسبة (٤٦,٥٪) لوجود عدد كبير من المجال التجارية بالطريق الرئيسى للقرية كانت بمحافظة الدقهلية.

- بالنسبة لقري محافظات الوجه القبلى:

- حوالى ٧٣٪ القري يوجد بالطريق الرئيسى عدد متوسط من المجال التجارية تليها قري محافظتى المنيا وبنى سويف بنسبة حوالى ٧١٪ لكل منهما، وبلغت اقل نسبة حوالى ٥٣٪ من قري سوهاج، واكبر نسبة للقري لوجود عدد كبير من المجال التجارية بالطريق الرئيسى للقرية كانت أيضا بمحافظة أسوان (٤٥,٢٪) .

- قري محافظات الحدود:

- حوالى ٥٥٪ من قري البحر الاحمر يوجد بالطريق الرئيسى للقرية عدد متوسط من المجال التجارية وبلغت اقل نسبة ٥٠٪ بقري مطروح.

**شكل (٢٥-١) التوزيع النسبى للقرى وفقا للمحافظة
ولحجم النشاط الاقتصادى للطريق الرئيسى الذى
يشق القرية - (اسواق)**

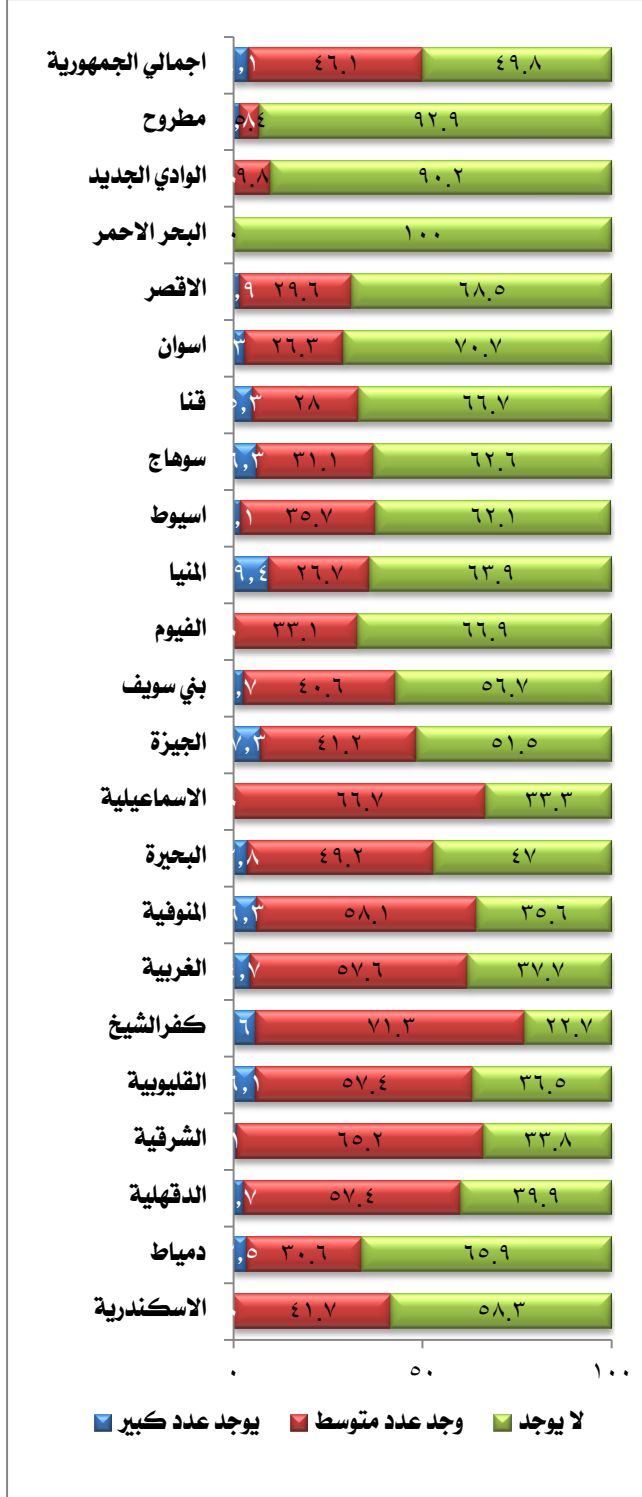

يتضح من بيانات الجدول (٢٢-١) والشكل (٢٥-١):

- ٥٨,٣٪ من قرى الاسكندرية لا يوجد بالطريق الرئيسى للقرية أسواق وحوالى ٤٢٪ من القرى يوجد عدد متوسط من الأسواق بالطريق الرئيسى.

- بالنسبة لقرى محافظات الوجه البحرى:

- حوالى ٦٦,٧٪ من قرى الاسماعيلية يوجد بالطريق الرئيسى للقرية عدد متوسط من الاسواق، تليها قرى الشرقية بنسبة ٦٥,٢٪، وبلغت أقل نسبة حوالى ٣١٪ من قرى دمياط.

- بالنسبة لقرى محافظات الوجه القبلى:

- حوالى ٤١٪ من قرى محافظتى الجيزة وبني سويف يوجد بالطريق الرئيسى للقرية عدد متوسط من الاسواق، وبلغت أقل نسبة حوالى ٢٦,٣٪ من قرى أسوان.

- محافظات الحدود:

- ١٠٠٪ من قرى البحر الاحمر لا يوجد بالطريق الرئيسى للقرية أى أسواق.

المسح الشامل لخصائص الريف المصرى عام ٢٠١٥

(تابع) جدول (٢٢-١) : التوزيع النسبى للقرى وفقا لطبيعة النشاط الاقتصادى للطريق الرئيسى الذى يشق القرية
وحجم الأنشطة والمحافظة
ب- ورش / باعة جائلون

عدد القرى	طبيعة النشاط الاقتصادى للطريق الرئيسى الذى يشق القرية - حجم الأنشطة								المحافظة
	باعة جائلون				ورش				
	جملة	لا يوجد	وجد عدد متوسط	يوجد عدد كبير	جملة	لا يوجد	يوجد عدد متوسط	يوجد عدد كبير	
١٢	١٠٠	١٠٠,٠	٠,٠	٠,٠	١٠٠	٤١,٧	٥٨,٣	٠,٠	الاسكندرية
الوجه البحرى									
٨٥	١٠٠	١٧,٦	٧٤,١	٨,٢	١٠٠	٢,٤	٦٩,٤	٢٨,٢	دمياط
٤٨٤	١٠٠	٥٩,٧	٣٩,٥	٠,٨	١٠٠	١٨,٢	٧٤,٨	٧,٠	الدقهلية
٥٠٠	١٠٠	٦٦,٢	٣٣,٦	٠,٢	١٠٠	١٥,٠	٧٨,٨	٦,٢	الشرقية
١٩٧	١٠٠	٤٧,٢	٤٣,١	٩,٦	١٠٠	١٠,٧	٧٤,٦	١٤,٧	القليوبية
٢١٦	١٠٠	٦٦,٢	٣٠,١	٣,٧	١٠٠	٢٦,٩	٦٤,٨	٨,٣	كفر الشيخ
٣٢١	١٠٠	٦٩,٢	٢٨,٠	٢,٨	١٠٠	٤٧,٤	٤٧,٧	٥,٠	الغربية
٣١٥	١٠٠	٧١,٤	٢٣,٨	٤,٨	١٠٠	١٧,١	٧٤,٣	٨,٦	المنوفية
٥٤٩	١٠٠	٦٣,٠	٣٠,١	٦,٩	١٠٠	٣٥,٩	٥٧,٩	٦,٢	البحيرة
٣٣	١٠٠	٩٠,٩	٩,١	٠,٠	١٠٠	١٢,١	٨١,٨	٦,١	الاسماعيلية
الوجه القبلى									
١٦٥	١٠٠	٦٣,٦	٢٨,٥	٧,٩	١٠٠	٢٩,١	٥٣,٩	١٧,٠	الجيزة
٢٢٤	١٠٠	٢٤,٦	٧٤,١	١,٣	١٠٠	٢٥,٤	٧٢,٨	١,٨	بني سويف
١٦٣	١٠٠	٤٠,٥	٥٥,٨	٣,٧	١٠٠	٢٥,٢	٧٠,٦	٤,٣	الفيوم
٣٦٠	١٠٠	٣٠,٣	٦٥,٠	٤,٧	١٠٠	٨,٩	٨٦,٤	٤,٧	المنيا
٢٣٥	١٠٠	٣٣,٢	٤٥,١	٢١,٧	١٠٠	٣٠,٦	٦٧,٧	١,٧	اسيوط
٢٧٠	١٠٠	٣٧,٨	٥٤,٨	٧,٤	١٠٠	٢٧,٤	٦٤,٤	٨,١	سوهاج
١٥٠	١٠٠	٥٢,٧	٤٢,٠	٥,٣	١٠٠	٣٨,٧	٥٨,٠	٣,٣	قنا
١٣٣	١٠٠	٥٨,٦	٣٨,٢	٣,٠	١٠٠	٣٩,٨	٥١,١	٩,٠	اسوان
٥٤	١٠٠	٤٤,٤	٤٤,٤	١١,١	١٠٠	٢٠,٤	٧٧,٨	١,٩	الاقصر
محافظات الحدود									
١١	١٠٠	٨١,٨	١٨,٢	٠,٠	١٠٠	٣٦,٤	٦٣,٦	٠,٠	البحر الاحمر
١٢٢	١٠٠	٩٥,٩	٤,١	٠,٠	١٠٠	٧٢,١	٢٧,٠	٠,٨	الوادى الجديد
٥٦	١٠٠	٩٨,٢	١,٨	٠,٠	١٠٠	٧٣,٢	٢٦,٨	٠,٠	مطروح
٤٦٥٥	١٠٠	٥٥,٥	٣٩,٦	٤,٩	١٠٠	٢٦,٥	٦٦,٧	٦,٨	اجمالي الجمهورية

- ٦٦,٧٪ من قرى الجمهورية يوجد بها عدد متوسط من الورش فى الطريق الرئيسى لها و ٦,٨٪ الطريق الرئيسى به عدد كبير من الورش، بينما ٢٦,٥٪ من القرى لا يوجد ورش بالطريق الرئيسى لها.
- حوالى ٤٠٪ من القرى بالجمهورية يوجد بالطريق الرئيسى عدد متوسط من الباعة الجائلين و ٤,٩٪ من القرى يوجد بها عدد كبير، بينما ٥٥,٥٪ من القرى لا يوجد باعة جائلون بالطريق الرئيسى للقرية.

شكل (٢٦-١) التوزيع النسبى للقرى وفقا لحجم النشاط الاقتصادي للطريق الرئيسى الذى يشق القرية والمحافظة (الورش)

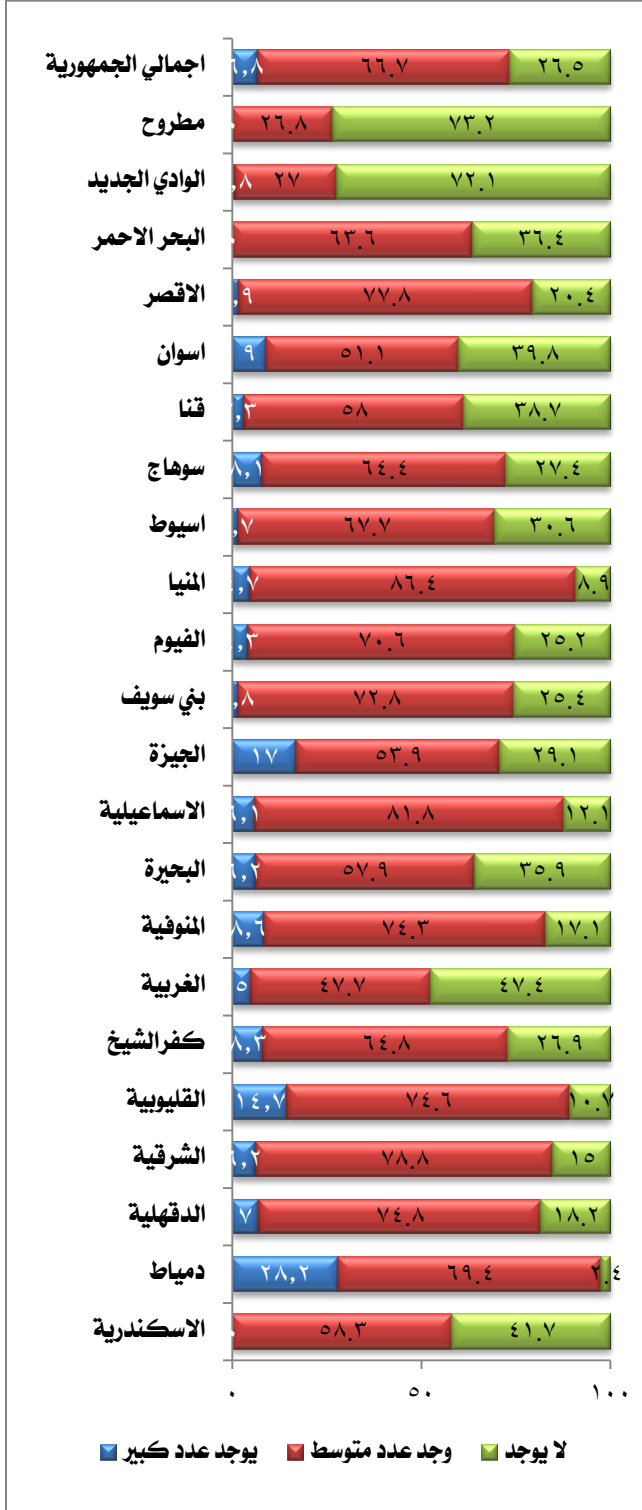

يتضح من بيانات الجدول (٢٢) والشكل (٢٦):

- ٥٨,٣٪ من قرى الاسكندرية يوجد بالطريق الرئيسى للقرية عدد متوسط من الورش وحوالى ٤٢٪ من القرى لا يوجد بالطريق الرئيسى ورش.

- بالنسبة لقرى محافظات الوجه البحرى:

- حوالى ٨٢٪ من قرى الاسماعيلية يوجد بالطريق الرئيسى للقرية عدد متوسط من الورش تليها قرى الشرقية بنسبة حوالى ٧٩٪، وبلغت اقل نسبة حوالى ٤٨٪ من قرى الغربية.

- بالنسبة لقرى محافظات الوجه القبلى:

- حوالى ٧٨٪ من قرى الاقصر يوجد بالطريق الرئيسى عدد متوسط من الورش تليها قرى بنى سويف بنسبة حوالى ٧٣٪ وبلغت اقل نسبة ٥١,١٪ من قرى اسوان.

- قرى محافظات الحدود:

- ٦٣,٦٪ من قرى البحر الأحمر من محافظات الحدود يوجد بالطريق الرئيسى عدد متوسط من الورش .

شكل (٢٧-١) التوزيع النسبى للقرى وفقا لحجم النشاط الاقتصادى للطريق الرئيسى الذى يشق القرية والمحافظة (باعة جائلون)

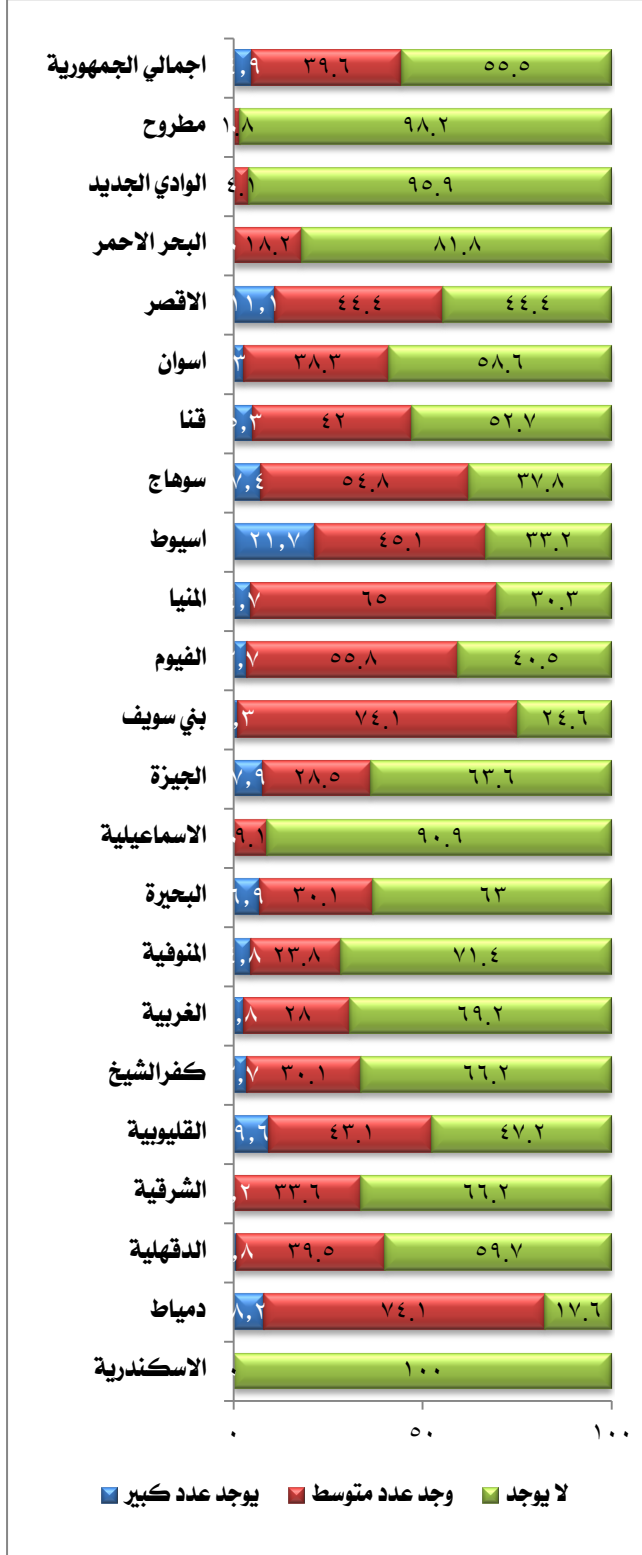

يتضح من بيانات الجدول (٢٢-١) والشكل (٢٧-١) :

- جميع قرى الاسكندرية لا يوجد بالطريق الرئيسى للقرية .

- بالنسبة لقرى محافظات الوجه البحرى:

- ٧٤٪ من قرى دمياط يوجد بالطريق الرئيسى للقرية عدد متوسط من الباعة الجائلون ، تليها قرى القليوبية بنسبة ٤٣,١٪ وبلغت اقل نسبة حوالى ٩,١٪ من قرى الإسماعيلية.

- بالنسبة لقرى محافظات الوجه القبلى:

- ٧٤٪ من قرى بنى سويف يوجد بالطريق الرئيسى للقرية عدد متوسط من الباعة الجائلون ، تليها قرى المنيا بنسبة ٦٥٪ وبلغت اقل نسبة حوالى ٢٨,٥٪ من قرى الجيزة.

- قرى محافظات الحدود:

- ١٨,٢٪ من قرى البحر الاحمر يوجد بالطريق الرئيسى للقرية عدد متوسط من الباعة الجائلون .

المسح الشامل لخصائص الريف المصرى عام ٢٠١٥

(تابع) جدول (٢٢-١) التوزيع النسبى للقرى وفقا لطبيعة النشاط الاقتصادى للطريق الرئيسى الذى يشق القرية وحجم الانشطة والمحافظه

ج - مصانع

عدد القرى	الجملة	طبيعة النشاط الاقتصادى للطريق الرئيسى الذى يشق القرية - مصانع حجم الأنشطة			المحافظة
		لا يوجد	وجد عدد متوسط	يوجد عدد كبير	
١٢	١٠٠	٨٣,٣	١٦,٧	٠,٠	الاسكندرية
الوجه البحرى					
٨٥	١٠٠	٩١,٨	٨,٢	٠,٠	دمياط
٤٨٤	١٠٠	٧١,٥	٢٧,١	١,٤	الدقهلية
٥٠٠	١٠٠	٨٠,٢	١٩,٢	٠,٦	الشرقية
١٩٧	١٠٠	٥٩,٩	٣٤,٥	٥,٦	القليوبية
٢١٦	١٠٠	٨١,٠	١٥,٧	٣,٢	كفرالشيخ
٣٢١	١٠٠	٦٧,٣	٣١,٢	١,٦	الغربية
٣١٥	١٠٠	٦٣,٨	٣٤,٦	١,٦	المنوفية
٥٤٩	١٠٠	٨٤,٣	١٥,١	٠,٥	البحيرة
٢٣	١٠٠	٨٧,٩	١٢,١	٠,٠	الاسماعيلية
الوجه القبلى					
١٦٥	١٠٠	٦٨,٥	٢٦,٧	٤,٨	الجيزة
٢٢٤	١٠٠	٦٩,٦	٢٩,٩	٠,٤	بنى سويف
١٦٣	١٠٠	٧٨,٥	٢٠,٩	٠,٦	الفيوم
٣٦٠	١٠٠	٧٦,٩	٢٢,٢	٠,٨	المنيا
٢٣٥	١٠٠	٨٩,٨	٨,٥	١,٧	اسيوط
٢٧٠	١٠٠	٩٠,٧	٨,٥	٠,٧	سوهاج
١٥٠	١٠٠	٨٥,٣	١٤,٧	٠,٠	قنا
١٣٣	١٠٠	٩٣,٢	٥,٣	١,٥	اسوان
٥٤	١٠٠	٨٨,٩	١١,١	٠,٠	الاقصر
محافظات الحدود					
١١	١٠٠	٩٠,٩	٩,١	٠,٠	البحر الاحمر
١٢٢	١٠٠	٩٢,٦	٧,٤	٠,٠	الوادى الجديد
٥٦	١٠٠	٩٤,٦	٥,٤	٠,٠	مطروح
٤٦٥٥	١٠٠	٧٨,٣	٢٠,٤	١,٣	اجمالي الجمهورية

٢٨,٣٪ من القرى لا يوجد بها مصانع فى الطريق الرئيسى، بينما ٢١,٧٪ من القرى يوجد بها مصانع

شكل (٢٨.١) التوزيع النسبى للقري وفقا لحجم النشاط الاقتصادى للطريق الرئيسى الذى يشق القرية والمحافظه (مصانع)

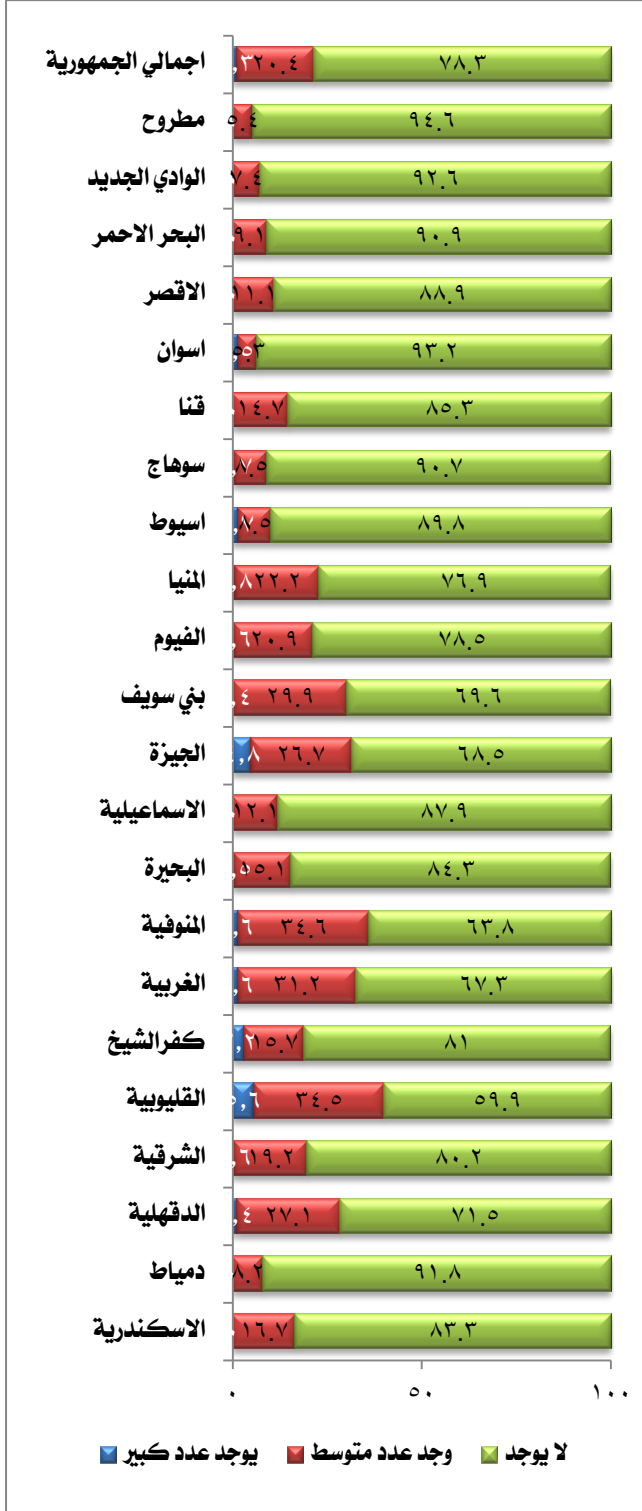

- يتضح من بيانات الجدول (٢٢-١) والشكل (٢٨-١):

- ٨٣,٣٪ من قري الاسكندرية لا يوجد مصانع بالطريق الرئيسى للقرية.

- بالنسبة لقري محافظات الوجه البحرى:

- أكثر من ثلث قري محافظات المنوفية، القليوبية، والغربية يوجد بالطرق الرئيسى للقرية عدد متوسط من المصانع ، بينما ٨,٢٪ فقط من قري محافظة دمياط يوجد بالطريق الرئيسى للقرية عدد متوسط من المصانع.

- بالنسبة لقري محافظات الوجه القبلى:

- حوالى ٣٠٪ من قري بنى سويف يوجد بالطريق الرئيسى للقرية عدد متوسط من المصانع ، تليها قري الجيزة بنسبة ٢٦,٧٪ وبلغت اقل نسبة حوالى ٩٪ بقري محافظتى اسيوط وسوهاج.

- قري محافظات الحدود:

- أقل من ١٠٪ من قري محافظات الحدود يوجد بالطرق الرئيسى للقرية عدد متوسط من المصانع .

المسح الشامل لخصائص الريف المصرى عام ٢٠١٥

١٥-١ توزيع القرى التى بها أسواق وفقا لنوع السوق:

جدول (٢٣-١) : نسبة القرى التى يوجد بها أسواق وفقا لنوع السوق

عدد القرى التى بها أسواق	أنواع الاسواق			المحافظة
	أسواق أخرى	سوق اسبوعي	سوق يومي	
٥	٠,٠	٨٠,٠	٢٠,٠	الاسكندرية
الوجه البحرى				
٢٩	٠,٠	٦٩,٠	٣٤,٥	دمياط
٢٩١	١,٧	٨٤,٢	١٩,٦	الدقهلية
٣٣١	٠,٠	٩٤,٣	١٠,٠	الشرقية
١٢٥	١,٦	٧٢,٠	٣٣,٦	القليوبية
١٦٧	١,٢	٩٣,٤	٦,٠	كفر الشيخ
٢٠٠	١,٠	٦٣,٠	٣٦,٠	الغربية
٢٠٣	٣,٩	٨٩,٧	٦,٩	المنوفية
٢٩١	١,٠	٨٢,٨	١٩,٩	البحيرة
٢٩	٠,٠	٦٩,٠	٣٤,٥	الاسماعيلية
الوجه القبلى				
٨٠	٥,٠	٧٢,٥	٢٥,٠	الجيزة
٩٧	١,٠	٩٢,٨	١٠,٣	بنى سويف
٥٤	٠,٠	١٠٠,٠	١٨,٥	الفيوم
١٣٠	٠,٨	٩٣,٨	٧,٧	المنيا
٨٩	٠,٠	٧٥,٣	٢٤,٧	اسيوط
١٠١	٠,٠	٩٢,١	٧,٩	سوهاج
٥٠	٠,٠	٩٠,٠	١٠,٠	قنا
٣٩	٠,٠	٩٢,٣	٧,٧	اسوان
٨٠	٥,٠	٧٢,٥	٢٥,٠	الاقصر
محافظات الحدود				
١٢	٠,٠	٨٣,٣	٢٥,٠	الوادي الجديد
٤	٠,٠	٧٥,٠	٢٥,٠	مطروح
٢٣٣٧	١,٢	٨٥,٢	١٦,٧	اجمالي الجمهورية

* يمكن تتعدد أنواع الاسواق بالقرى.

٨٥,٢٪ من القرى التى بها أسواق يوجد بها سوق اسبوعي، بينما ١٦,٧٪ يوجد بها سوق يومي، ١,٢٪ يوجد بها أسواق اخرى.

شكل (٢٩-١) نسبة القرى التى بها أسواق أسبوعية
وفقا للمحافظة

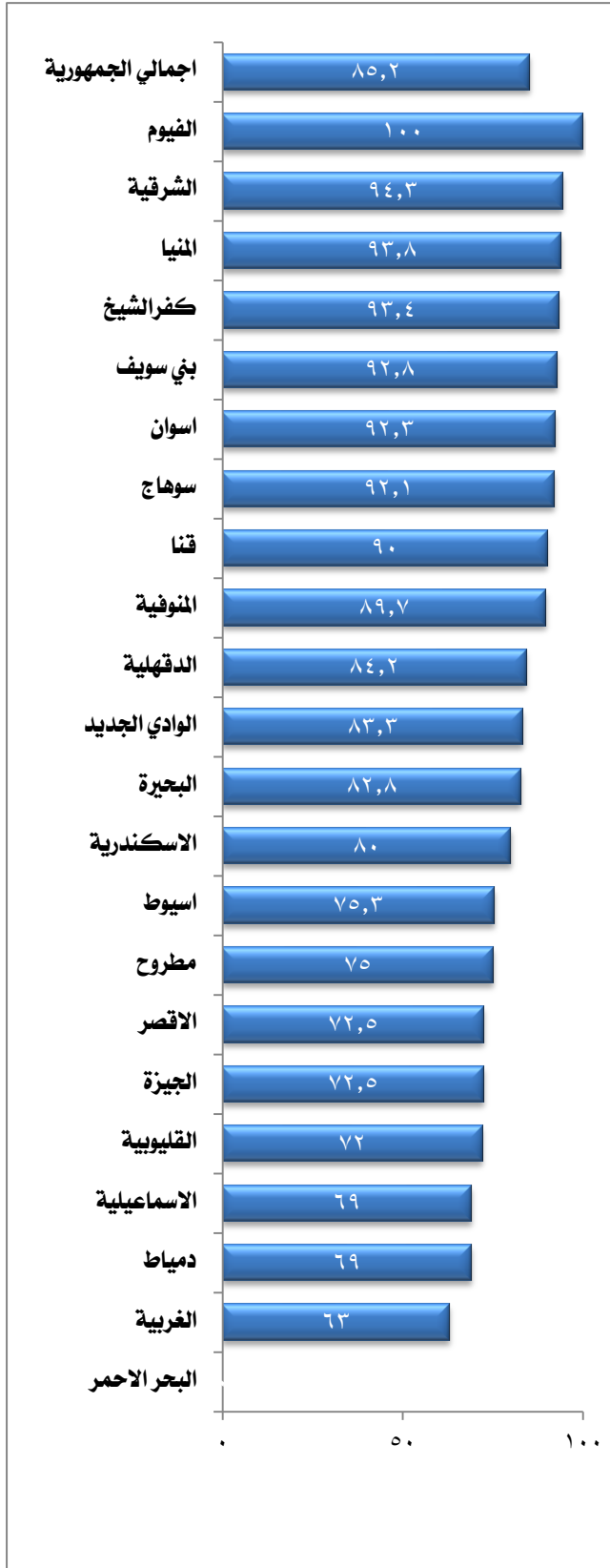

- يتضح من بيانات الجدول (٢٣-١) والشكل (٢٩-١):

- ٨٠٪ من الأسواق فى الطرق الرئيسية لقرى الاسكندرية هى اسواق اسبوعية، بينما ٢٠٪ منها أسواق يومية.

- بالنسبة لقرى محافظات الوجه البحرى:

- أكثر من ٩٠٪ من اسواق قرى محافظتى الشرقية وكفر الشيخ هى اسواق اسبوعية. تليهم محافظات المنوفية، الدقهلية، والبحيرة بنسبة أكثر من ٨٠٪. وبلغت أقل نسبة ٦٣٪ فى قرى محافظة الغربية.

- بالنسبة لقرى محافظات الوجه القبلى:

- جميع أسواق قرى محافظة الفيوم هى اسواق اسبوعية، تليها قرى كل من محافظة المنيا، بني سويف، سوهاج، اسوان، وقنا بنسبة ٩٠٪ أو أكثر، ثم محافظات اسيوط، الجيزة، الاقصر بنسبة ٧٠٪ أو أكثر.

- قرى محافظات الحدود:

- ٨٣,٣٪ من أسواق قرى محافظة الوادى الجديد هى اسواق اسبوعية، ثم قرى محافظة مطروح بنسبة ٧٥٪ من اجمالى قرى المحافظة.

المسح الشامل لخصائص الريف المصرى عام ٢٠١٥

١٦-١ النشاط الاقتصادي الرئيسى السائد للورش بالقرى

جدول (٢٤-١) التوزيع النسبى للقرى التى بها ورش وفقا للنشاط الاقتصادي الرئيسى السائد للورش والمحافظه

عدد القرى التى بها ورش	الجملة	النشاط الاقتصادي الرئيسى السائد للورش			المحافظة
		أنشطة الخدمات الأخرى	تجارة الجملة والتجزئة والاصلاح للمركبات ذات المحركات والدراجات	الصناعات التحويلية	
٧	١٠٠	٠,٠	٢٨,٦	٧١,٤	الاسكندرية
الوجه البحرى					
٨٣	١٠٠	٠,٠	٦,٠	٩٤,٠	دمياط
٢٩٦	١٠٠	٠,٠	١٨,٤	٨١,٦	الدقهلية
٤٢٥	١٠٠	٠,٠	٣٠,٦	٦٩,٤	الشرقية
١٧٦	١٠٠	٠,٠	٢٧,٨	٧٢,٢	القليوبية
١٥٨	١٠٠	٠,٠	٢٠,٣	٧٩,٧	كفر الشيخ
١٦٩	١٠٠	٠,٠	١٨,٩	٨١,١	الغربية
٢٦١	١٠٠	٠,٨	١٨,٤	٨٠,٨	المنوفية
٢٥٢	١٠٠	٠,٠	٢٤,٤	٧٥,٦	البحيرة
٢٩	١٠٠	٠,٠	٣٧,٩	٦٢,١	الاسماعيلية
الوجه القبلى					
١١٧	١٠٠	٠,٠	٥٢,١	٤٧,٩	الجيزة
١٦٧	١٠٠	٠,٦	١٦,٨	٨٢,٦	بنى سويف
١٢٢	١٠٠	٠,٠	١,٦	٩٨,٤	الفيوم
٣٢٨	١٠٠	٠,٠	١٩,٥	٨٠,٥	المنيا
١٦٣	١٠٠	٠,٠	٩,٢	٩٠,٨	اسيوط
١٩٦	١٠٠	٠,٠	١٨,٤	٨١,٦	سوهاج
٩٢	١٠٠	٠,٠	١٥,٢	٨٤,٨	قنا
٨٠	١٠٠	٠,٠	٣٢,٥	٦٧,٥	اسوان
٤٣	١٠٠	٠,٠	١٨,٦	٨١,٤	الاقصر
محافظات الحدود					
٧	١٠٠	٠,٠	١٠٠,٠	٠,٠	البحر الاحمر
٢٤	١٠٠	٠,٠	٣٨,٢	٦١,٨	الوادى الجديد
١٥	١٠٠	٠,٠	٦٠,٠	٤٠,٠	مطروح
٢٤٢٠	١٠٠	٠,١	٢٢,٠	٧٨,٠	اجمالي الجمهورية

٧٨٪ من القرى التى بها ورش تعمل فى الصناعات التحويلية، و ٢٢٪ تعمل فى تجارة الجملة والتجزئة والاصلاح للمركبات ذات المحركات والدراجات.

شكل (٣٠-١) التوزيع النسبى للقرى التى بها ورش وفقا للنشاط الاقتصادي الرئيسى السائد للورش والمحافظة

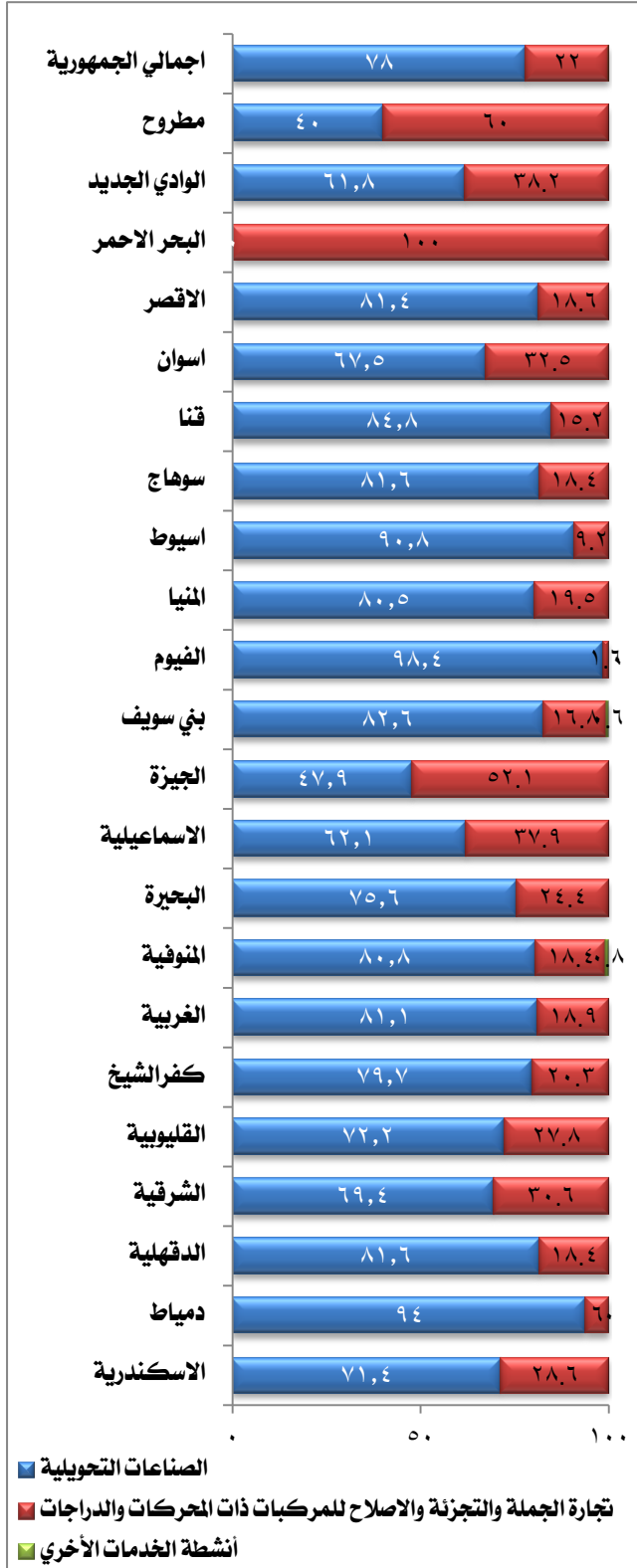

يتضح من بيانات الجدول (٢٤-١) والشكل (١-٣٠):

- ٧١,٤٪ من القرى التى بها ورش فى محافظة الاسكندرية تعمل هذه الورش فى الصناعات التحويلية، بينما حوالى ٢٩٪ تعمل فى تجارة الجملة والتجزئة والاصلاح للمركبات ذات المحركات والدراجات.

- بالنسبة لقرى محافظات الوجه البحرى:

- ٩٤٪ من القرى التى بها ورش فى محافظة دمياط تعمل هذه الورش فى الصناعات التحويلية، تليها قرى محافظات الدقهلية، الغربية، والمنوفية بنسبة أكثر من ٨٠٪.

- بالنسبة لقرى محافظات الوجه القبلى:

- ٩٨,٤٪ من القرى التى بها ورش فى محافظة الفيوم تعمل هذه الورش فى الصناعات التحويلية، تليها محافظة اسيوط بنسبة ٩٠,٨٪.

- أكثر من ٥٠٪ من القرى التى بها ورش فى محافظة الجيزة تعمل هذه الورش فى تجارة الجملة والتجزئة والاصلاح للمركبات ذات المحركات والدراجات.

- قرى محافظات الحدود:

- ١٠٠٪ من القرى التى بها ورش فى محافظة البحر الاحمر تعمل هذه الورش فى تجارة الجملة والتجزئة والاصلاح للمركبات ذات المحركات والدراجات ، بينما حوالى ٦٢٪ من القرى فى محافظة الوادي الجديد تعمل الورش فى الصناعات التحويلية.

المسح الشامل لخصائص الريف المصرى عام ٢٠١٥

١٧.١ الأنشطة الاقتصادية لسكان فى القرى:

جدول (٢٥.١) نسبة القرى وفقا للأنشطة الاقتصادية لسكان فى القرية والمحافظه

عدد القرى	الأنشطة الرئيسية لسكان فى القرية *				المحافظة
	حرفى	تجارى	صناعى	زراعى	
١٢	١٦,٧	٥٨,٣	١٦,٧	٨٢,٣	الاسكندرية
الوجه البحرى					
٨٥	٨٠,٠	٧٦,٥	٩٢,٩	٩٠,٦	دمياط
٤٨٤	٦٦,١	٨٤,١	٣٤,٥	٩٩,٦	الدقهلية
٥٠٠	٦٥,٢	٧٩,٢	٢٤,٦	٩٩,٤	الشرقية
١٩٧	٤٦,٢	٧١,١	٤٥,٢	٩٤,٤	القليوبية
٢١٦	٤٧,٧	٦٣,٠	٣٧,٥	٩٧,٧	كفرالشيخ
٣٢١	٢٨,٣	٩٦,٣	٤٠,٨	٩٩,٧	الغربية
٣١٥	٦٤,٤	٨٢,٩	٤٦,٣	٩٩,٠	المنوفية
٥٤٩	٣٣,٩	٥٩,٩	١٧,١	٩٨,٥	البحيرة
٣٣	١٢,١	١٢,١	٤٨,٥	٩٣,٩	الاسماعيلية
الوجه القبلى					
١٦٥	٤٦,١	٥٨,٢	٣٣,٩	٩٤,٥	الجيزة
٢٢٤	٣٠,٨	٧٥,٠	٣٣,٠	٩٧,٨	بنى سويف
١٦٣	٥,٥	٤٩,٧	٣٢,٥	١٠٠,٠	الفيوم
٣٦٠	٩٢,٢	٩٤,٤	٨٤,٢	٩٩,٧	المنيا
٢٣٥	٢٨,٩	٤٣,٨	٢١,٣	٩٩,١	اسيوط
٢٧٠	٥,٢	٤٧,٠	١٩,٦	٩٧,٠	سوهاج
١٥٠	٣٣,٣	٤١,٣	٢٤,٠	٩٨,٠	قنا
١٣٣	٤٠,٦	٥٧,١	١٩,٥	٨٧,٢	اسوان
٥٤	٥٣,٧	٥١,٩	١٦,٧	٩٦,٣	الاقصر
محافظات الحدود					
١١	١٠٠,٠	٣٦,٤	١٨,٢	٩,١	البحر الاحمر
١٢٢	٥,٧	٢٢,١	٤,١	٩٩,٢	الوادى الجديد
٥٦	٣٥,٧	٣٩,٣	٥,٤	١٠٠,٠	مطروح
٤٦٥٥	٤٥,٨	٦٨,٥	٣٤,٣	٩٧,٨	اجمالي الجمهورية

* يمكن تعدد الأنشطة بالقرى

تتعدد الأنشطة الاقتصادية فى القرى، فحوالى ٩٨٪ من القرى بها نشاط زراعي، ٦٨,٥٪ بها نشاط تجاري، ٤٥,٨٪ بها نشاط حرفي، ٣٤,٣٪ بها نشاط صناعي

شكل (٣١-١) نسبة القرى وفقا للأنشطة الرئيسية للسكان فى القرية

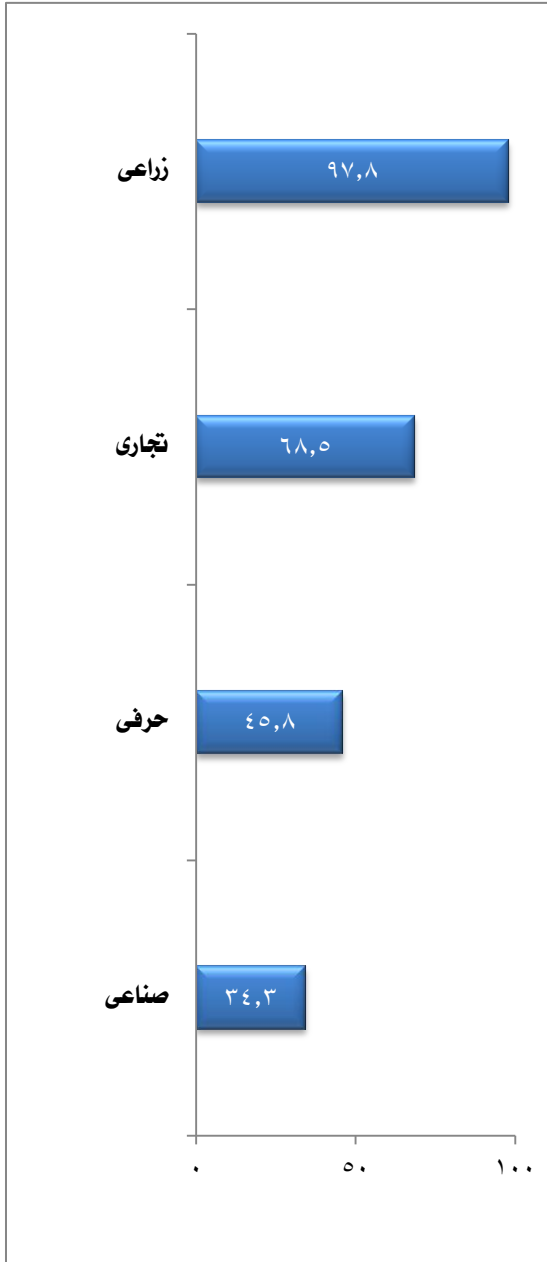

يتضح من بيانات الجدول (٢٥-١) والشكل (٣١-١):

- ٨٣,٣٪ من القرى فى محافظة الاسكندرية يعمل سكانها فى الزراعة، ٥٨,٣٪ من القرى يعمل سكانها فى التجارة.

- بالنسبة لقرى محافظات الوجه البحرى:

- ٩٠٪ أو أكثر من القرى بمحافظات الوجه البحرى يعمل سكانها فى الزراعة.

- حوالى ٩٣٪ من القرى فى محافظة دمياط يعمل سكانها فى الصناعة، و٨٠٪ من القرى يعملوا فى الانشطة الحرفية.

- حوالى ٩٦٪ من القرى فى محافظة الغربية يعمل سكانها فى التجارة.

- بالنسبة لقرى محافظات الوجه القبلى:

- ١٠٠٪ من قرى محافظة الفيوم يعمل سكانها فى الزراعة، وفى باقى المحافظات بنسبة تزيد عن ٩٠٪، باستثناء قرى محافظة اسوان التى يعمل حوالى ٨٧٪ من سكانها فى الزراعة.

- حوالى ٩٤٪ من قرى محافظة المنيا يعمل سكانها فى التجارة، وحوالى ٩٢٪ من القرى يعملوا فى الانشطة الحرفية

- حوالى ٥٪ فقط من قرى محافظة الفيوم وقنا يعمل سكانها فى الانشطة الحرفية.

- محافظات الحدود:

- ٩٩٪ من قرى محافظة الوادى الجديد، ١٠٠٪ فى مطروح يعمل سكانها فى الزراعة.

- ١٠٠٪ من قرى البحر الاحمر يعمل سكانها فى الانشطة الحرفية، بينما حوالى ٩٪ فقط من القرى يعمل سكانها فى الزراعة.

المسح الشامل لخصائص الريف المصرى عام ٢٠١٥

١٨-١ أهم الخدمات المطلوب إنشائها فى القرية :

جدول (٢٦-١) نسبة القرى وفقا لمحافظة وأهم الخدمات المطلوب إنشائها فى القرية

عدد القرى	أهم الخدمات المطلوب إنشائها فى القرية *										المحافظة
	أخرى	مشغل للبيئات	رصف طرق - إنشاء جسور	صرف صحى	مستوصف	مخابز	فصول محو أمية	مركز شباب	نادى ثقافى	إنشاء مدرسة	
١٢	٨,٣	٦٦,٧	٧٥,٠	٦٦,٧	٥٨,٣	٥٠,٠	٤١,٧	٧٥,٠	٦٦,٧	٦٦,٧	الاسكندرية
الوجه البحرى											
٨٥	١٠,٦	٥٨,٨	٦٥,٩	٧٠,٦	٢٩,٤	٢٤,٧	٣٤,١	٣٠,٦	٤٤,٧	٦٧,١	دمياط
٤٨٤	١٠,٧	٤٥,٩	٦٣,٠	٢٥,٦	٣٤,١	٢١,٧	١٨,٢	٢٢,١	٢٩,٠	٦٢,٨	الدقهلية
٥٠٠	٦,٤	٤٧,٨	٧٨,٢	٧٤,٠	٣٤,٢	٢٣,٠	١٤,٠	٣٢,٤	١٨,٦	٥٦,٤	الشرقية
١٩٧	٩,١	٦٦,٥	٦٤,٥	٦٠,٤	٤٥,٧	٢٣,٤	٤١,٦	٣٠,٥	٤١,٦	٥٦,٩	القليوبية
٢١٦	٦,٩	٥٣,٧	٦٧,٦	٦٧,٦	٤٠,٣	٣٠,١	٢٤,١	٣١,٩	٥٠,٥	٢٨,٩	كفر الشيخ
٣٢١	١,٦	٦٧,٦	٣٦,٨	٤٧,٠	٢٤,٦	٢١,٢	٢٩,٠	١٢,٨	٢٨,٩	٥١,٧	الغربية
٣١٥	٦,٣	٤٦,٠	٥٤,٦	٧٢,١	٣٣,٣	١١,١	١٦,٨	٢٠,٦	٢٨,٩	٤٤,١	المنوفية
٥٤٩	٤,٠	٥٥,٢	٧١,٠	٧٦,٣	٤٦,٨	٥٥,٠	٤٤,٤	٤٧,٤	٤١,٩	٥٣,٢	البحيرة
٣٣	٠,٠	٨٤,٨	٩٧,٠	٩٧,٠	٢١,٢	٩,١	١٢,١	٢٤,٢	٥١,٥	٨١,٨	الاسماعيلية
الوجه القبلى											
١٦٥	٣٦,٤	٥٩,٤	٧٣,٣	٨٣,٠	٥٤,٥	٢٩,٧	٤٩,١	٢٤,٢	٥٤,٥	٨١,٨	الجيزة
٢٢٤	٨,٥	٢٨,١	٧٦,٣	٨١,٧	٥٢,٧	٢٠,١	٩,٨	٣٥,٣	٢٨,٦	٤٧,٨	بنى سويف
١٦٢	٨,٠	٦٨,١	٨٢,٢	٧٩,٨	٤٤,٨	٤٩,٧	٣٢,٥	٢٨,٧	٢٣,١	٧٤,٢	الفيوم
٣٦٠	٣,١	٧٦,١	٧٦,٤	٩٣,٣	٥٨,١	٨٠,٠	٤٢,٨	٥٦,٧	٥٦,٧	٩٠,٣	المنيا
٢٣٥	٣,٤	٥٣,٢	٥٢,٨	٦٠,٩	٤٥,٥	٥٤,٩	١٨,٧	٢٨,٥	٢٥,١	٦٣,٠	اسيوط
٣٧٠	٣,٧	٣٦,٧	٥٠,٧	٩٢,٦	٣٧,٤	١١,١	١٨,٩	٢٧,٨	١٥,٩	٥٤,٨	سوهاج
١٥٠	٢,٧	٤٣,٣	٧٨,٠	٨٥,٣	٤٣,٣	٢٠,٠	٣٦,٠	٢٨,٧	٥٤,٧	٦١,٣	قنا
١٣٣	١,٥	٦٠,٢	٦٠,٩	٧٩,٧	٣٣,٨	٢٦,٣	٣١,٦	٣٣,١	٣٦,٨	٤٦,٦	اسوان
٥٤	٧,٤	٧٠,٤	٧٠,٤	٩٢,٦	٤٨,١	٢٩,٦	٢٥,٩	٢٥,٩	٤٨,١	٦٨,٥	الاقصر
محافظات الحدود											
١١	٥٤,٥	٠,٠	١٠٠,٠	٩٠,٩	٩,١	١٨,٢	١٨,٢	٢٧,٣	٣٦,٤	٥٤,٥	البحر الاحمر
١٢٢	٧,٤	٤٩,٢	٦٨,٠	٨٢,٠	٢٣,٨	٤٣,٤	١٧,٢	٤٠,٢	٤٥,١	٥٧,٤	الوادى الجديد
٥٦	١٧,٩	٤٤,٦	٨٢,١	٣٧,٥	٤٨,٢	٥٥,٤	٣٢,١	٤٢,٩	٢١,٤	٨٠,٤	مطروح
٤٦٥٥	٧,١	٥٣,٦	٦٦,٣	٦٩,٨	٤٠,٥	٣٣,٤	٢٧,٤	٢٢,٥	٣٧,٠	٥٩,٤	اجمالي الجمهورية

* يسمح بتعدد الخدمات المطلوب إنشائها فى القرية

تعددت الخدمات المطلوب إنشائها بالقرى: ٦٩,٨٪ من القرى تتطلب إنشاء شبكة صرف صحى بها، ٦٦,٣٪ من القرى تتطلب رصف طرقها وإنشاء جسور، ٥٩,٤٪ من القرى تتطلب إنشاء مدارس بها، ٥٣,٦٪ من القرى تتطلب إنشاء مشغل للبيئات، ٤٠,٥٪ من القرى تتطلب إنشاء مستوصف، وحوالى ثلث القرى تتطلب إنشاء نادى ثقافى، مخابز، مركز شباب وفصول محو الامية.

شكل (٢٣-١) نسبة القرى وفقا لأهم الخدمات المطلوب إنشائها فى القرية



يتضح من بيانات الجدول (٢٦-١) والشكل (٢٣-١):

- ٧٥٪ من قرى محافظة الاسكندرية تتطلب رصف طرقها وإنشاء الجسور وايضا إنشاء مركز للشباب، وحوالى ٦٧٪ من القرى بها تتطلب إنشاء مدارس ، نادى ثقافى، صرف صحى ، ومشغل للبيئات.

- بالنسبة لقرى محافظات الوجه البحرى:

- ٩٧٪ من قرى محافظة الاسماعيلية تتطلب إنشاء صرف صحى ورصف الطرق وانشاء الجسور. وأكثر من ٨٠٪ من القرى بها تتطلب إنشاء مدارس ومشغل للبيئات.

- أكثر من ٧٠٪ من قرى محافظة دمياط، الشرقية، المنوفية، والبحيرة تتطلب إنشاء شبكة صرف صحى بها.

- أكثر من ٦٠٪ من قرى محافظتى دمياط، الدقهلية تتطلب إنشاء مدارس، كما تتطلب أكثر من ٥٠٪ من قرى محافظات الشرقية، القليوبية، الغربية، والبحيرة إنشاء مدارس بها.

- بالنسبة لقرى محافظات الوجه القبلى:

- أكثر من ٩٠٪ من قرى محافظة المنيا تتطلب إنشاء شبكة صرف صحى ومدارس.

- حوالى ٩٣٪ من قرى محافظات سوهاج، الأقصر تتطلب إنشاء شبكة صرف صحى بها.

- أكثر من ٨٠٪ من قرى محافظة الجيزة إنشاء شبكة صرف صحى ومدارس بها.

- محافظات الحدود:

- ١٠٠٪ من قرى محافظة البحر الاحمر تتطلب رصف طرقها وإنشاء جسور. كذلك حوالى ٩١٪ منها تتطلب إنشاء صرف صحى بها.

- ٨٢٪ من قرى محافظة الوادى الجديد تتطلب إنشاء شبكة صرف صحى بها.

- حوالى ٨٠٪ من قرى محافظة مطروح تتطلب رصف طرقها وإنشاء جسور، ومدارس بها.

القسم الثانى

الخدمات البيئية بالقرى

المسح الشامل لخصائص الريف المصرى عام ٢٠١٥

١.٢ اتصال القرى بشبكة الكهرباء وحالتها:

جدول (١.٢) التوزيع النسبى للقرى وفقا للمحافظة واتصال الكهرباء بالوحدات السكنية

عدد القرى	الجملة	توصيل الكهرباء للوحدات السكنية			المحافظة
		المنزل غير متصل بالشبكة العامة وتعتمد على مصادر أخرى	جزء من المنازل متصل بالشبكة العامة للكهرباء	معظم المنازل - المباني - متصلة بالشبكة العامة للكهرباء	
١٢	١٠٠	٠,٠	٠,٠	١٠٠,٠	الاسكندرية
الوجه البحرى					
٨٥	١٠٠	٠,٠	٨,٢	٩١,٨	دمياط
٤٨٤	١٠٠	٠,٠	٠,٤	٩٩,٦	الدقهلية
٥٠٠	١٠٠	٠,٠	٠,٤	٩٩,٦	الشرقية
١٩٧	١٠٠	٠,٥	٥,٦	٩٣,٩	القليوبية
٢١٦	١٠٠	٠,٠	٢,٨	٩٧,٢	كفر الشيخ
٣٢١	١٠٠	٠,٠	٠,٠	١٠٠,٠	الغربية
٣١٥	١٠٠	٠,٠	٠,٣	٩٩,٧	المنوفية
٥٤٩	١٠٠	٠,٤	٢,٧	٩٦,٩	البحيرة
٣٣	١٠٠	٠,٠	٣,٠	٩٧,٠	الاسماعيلية
الوجه القبلى					
١٦٥	١٠٠	٠,٠	١٣,٩	٨٦,١	الجيزة
٢٢٤	١٠٠	٠,٠	١,٨	٩٨,٢	بنى سويف
١٦٣	١٠٠	٠,٠	٠,٦	٩٩,٤	الفيوم
٣٦٠	١٠٠	٠,٠	٢,٢	٩٧,٨	المنيا
٢٣٥	١٠٠	٠,٠	١,٧	٩٨,٣	اسيوط
٢٧٠	١٠٠	٠,٠	١,٩	٩٨,١	سوهاج
١٥٠	١٠٠	٠,٧	٠,٧	٩٨,٧	قنا
١٣٣	١٠٠	٢,٣	٠,٨	٩٧,٠	اسوان
٥٤	١٠٠	٠,٠	٥,٦	٩٤,٤	الاقصر
محافظة الحدود					
١١	١٠٠	٧٢,٧	٠,٠	٢٧,٣	البحر الاحمر
١٢٢	١٠٠	٠,٨	٠,٠	٩٩,٢	الوادى الجديد
٥٦	١٠٠	١,٨	٨,٩	٨٩,٣	مطروح
٤٦٥٥	١٠٠	٠,٤	٢,١	٩٧,٥	إجمالى الجمهورية

٩٧,٥٪ من إجمالى القرى معظم مبانيها على اتصال بالشبكة العامة للكهرباء، ٢,١٪ جزء من منازلها متصل بالشبكة العامة للكهرباء، ٠,٤٪ غير متصل بالشبكة العامة وتعتمد على مصادر أخرى

شكل (١-٢) نسبة القرى التى معظم المنازل / المباني بها متصلة بالشبكة العامة للكهرباء وفقا للمحافظة

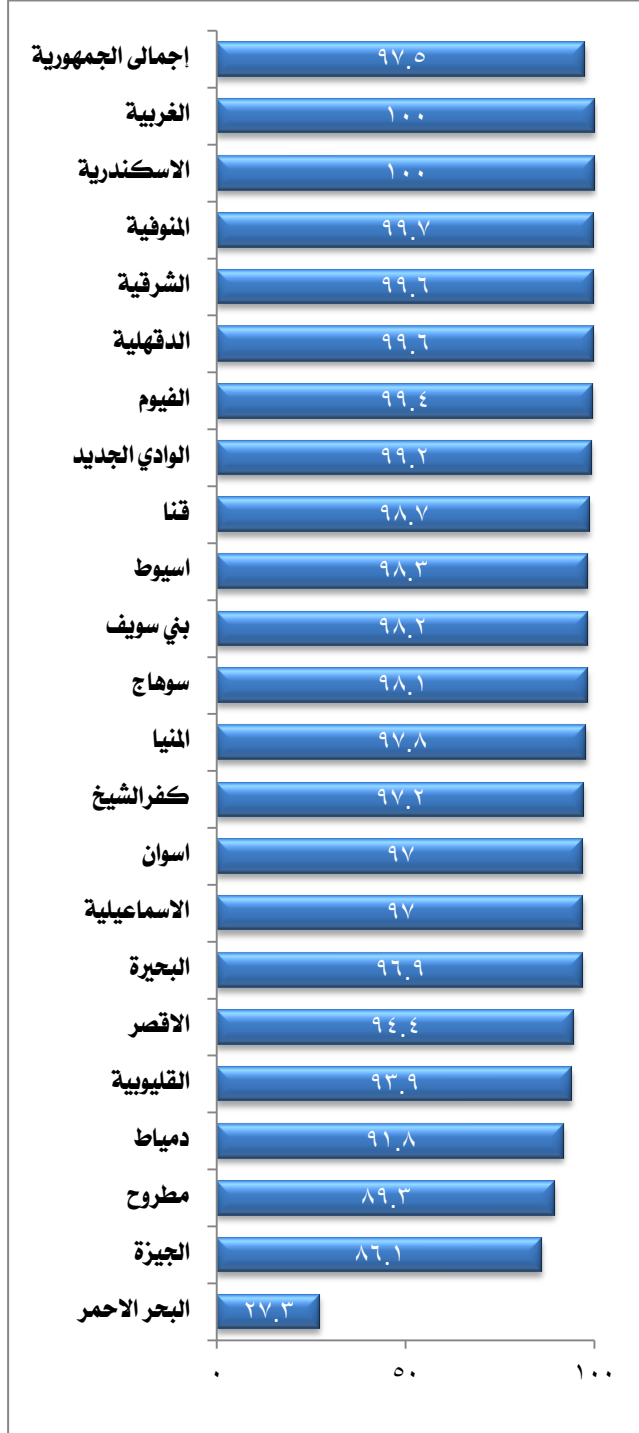

- تظهر بيانات جدول وشكل (١-٢) أن اكثر من ٩٢٪ من القرى متصلة أغلب مبانيها بالشبكة العامة للكهرباء ذلك على مستوى جميع الأقاليم عدا محافظة الجيزة بالوجه القبلى حيث بلغت النسبة ٨٦٪ من جملة القرى بها.
- أما بالنسبة لمحافظة البحر الأحمر فبلغت هذه النسبة ٢٧,٣٪ من جملة القرى بالمحافظة بواقع (ثلاثة قرى).

المسح الشامل لخصائص الريف المصرى عام ٢٠١٥

جدول (٢.٢) التوزيع النسبى للقرى وفقاً للمحافظة وطبيعة توصيلات الكهرباء بها

عدد القرى	الجملة	طبيعة توصيلات الكهرباء في المنطقة			المحافظة
		المنازل غير موصلة بالشبكة العامة وتعتمد على مصادر أخرى	توجد توصيلات وأسلاك ممتدة بين المساكن أو أعمدة الإنارة بالشارع	لا توجد توصيلات - أسلاك - ممتدة بين المساكن أو أعمده الإنارة	
١٢	١٠٠	٠,٠	٦٦,٧	٣٣,٣	الاسكندرية
الوجه البحرى					
٨٥	١٠٠	٠,٠	٩٢,٩	٧,١	دمياط
٤٨٤	١٠٠	٠,٠	٩٧,٩	٢,١	الدقهلية
٥٠٠	١٠٠	٠,٠	٩٨,٨	١,٢	الشرقية
١٩٧	١٠٠	٠,٥	٨٤,٣	١٥,٢	القليوبية
٢١٦	١٠٠	٠,٠	٩٣,١	٦,٩	كفر الشيخ
٣٢١	١٠٠	٠,٠	٩٥,٣	٤,٧	الغربية
٣١٥	١٠٠	٠,٠	٩٤,٩	٥,١	المنوفية
٥٤٩	١٠٠	٠,٤	٨٥,٨	١٣,٨	البحيرة
٣٣	١٠٠	٠,٠	٩٣,٩	٦,١	الاسماعيلية
الوجه القبلى					
١٦٥	١٠٠	٠,٠	٩٣,٣	٦,٧	الجيزة
٢٢٤	١٠٠	٠,٠	٨٩,٣	١٠,٧	بني سويف
١٦٢	١٠٠	٠,٠	٩١,٤	٨,٦	الفيوم
٣٦٠	١٠٠	٠,٠	٧٨,٩	٢١,١	المنيا
٢٣٥	١٠٠	٠,٠	٩٧,٤	٢,٦	اسيوط
٢٧٠	١٠٠	٠,٠	٩٧,٠	٣,٠	سوهاج
١٥٠	١٠٠	٠,٧	٨٨,٠	١١,٣	قنا
١٣٢	١٠٠	٢,٣	٨٥,٠	١٢,٨	اسوان
٥٤	١٠٠	٠,٠	٨٥,٢	١٤,٨	الاقصر
محافظات الحدود					
١١	١٠٠	٧٢,٧	٢٧,٣	٠,٠	البحر الاحمر
١٢٢	١٠٠	٠,٨	٩١,٠	٨,٢	الوادي الجديد
٥٦	١٠٠	١,٨	٨٧,٥	١٠,٧	مطروح
٤٦٥٥	١٠٠	٠,٤	٩١,٥	٨,١	إجمالي الجمهورية

٩١,٥٪ من جملة القرى المتصلة بالشبكة العامة للكهرباء بها توصيلات وأسلاك ممتدة بين المساكن

شكل (٢.٢) نسبة القرى التى توجد بها توصيلات
وأسلاك ممتدة بين المساكن أو أعمدة الإنارة بالشارع
وفقا للمحافظة

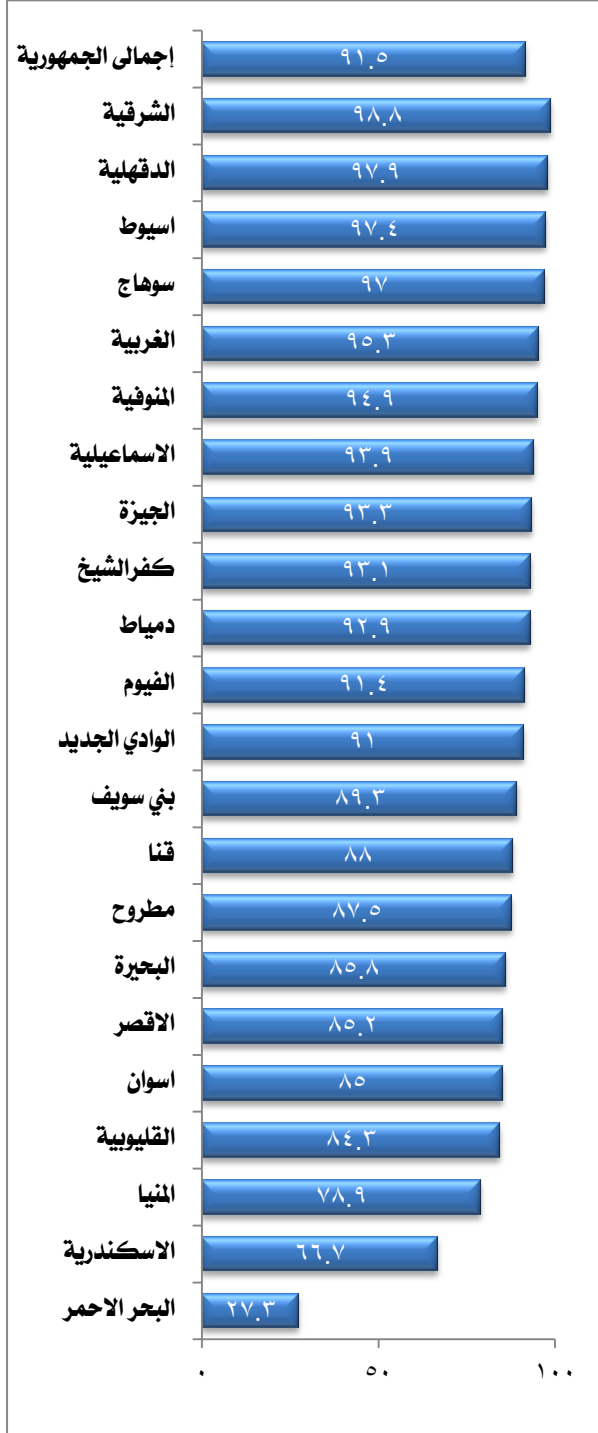

تظهر بيانات جدول وشكل (٢.٢):

- تراوحت نسبة القرى التى بها توصيلات وأسلاك ممتدة بين المساكن أو أعمدة الإنارة بالشارع بين (٨٥٪ - ٩٩٪) على مستوى جميع الاقاليم، باستثناء محافظتى الاسكندرية حيث بلغت النسبة ٦٦,٧٪ ومحافظة المنيا (٧٨,٩٪).
- لم تتعدى نسبة القرى التى بها توصيلات وأسلاك ممتدة بين المساكن أو أعمدة الإنارة بالشارع ٢٧,٣٪ فى محافظة البحر الاحمر حيث ان أغلب المنازل غير موصلة بالشبكة العامة وتعتمد على مصادر أخرى بنسبة ٧٢,٧٪.

المسح الشامل لخصائص الريف المصرى عام ٢٠١٥

جدول (٣-٢) التوزيع النسبى للقرى وفقاً للمحافظة والحالة التى تعمل بها الشبكة العامة للكهرباء

عدد القرى المتصلة بالشبكة العامة للكهرباء	الحالة التى تعمل بها الشبكة العامة للكهرباء				المحافظة
	الجملة	بحالة ضعيفة	بحالة متوسطة	بحالة جيدة	
١٢	١٠٠	١٦,٧	٥٨,٣	٢٥,٠	الاسكندرية
الوجه البحرى					
٨٥	١٠٠	٢,٤	٤٢,٤	٥٥,٣	دمياط
٤٨٤	١٠٠	١,٩	٤٤,٦	٥٣,٥	الدقهلية
٥٠٠	١٠٠	٤,٢	٦٠,٦	٣٥,٢	الشرقية
١٩٦	١٠٠	٠,٠	٤٨,٥	٥١,٥	القليوبية
٢١٦	١٠٠	٢,٣	٥٦,٠	٤١,٧	كفر الشيخ
٣٢١	١٠٠	٠,٦	٣٨,٣	٦١,١	الغربية
٣١٥	١٠٠	٠,٠	٣٠,٨	٦٩,٢	المنوفية
٥٤٧	١٠٠	٢,٩	٦٦,٢	٣٠,٩	البحيرة
٣٣	١٠٠	٩,١	٣٦,٤	٥٤,٥	الاسماعيلية
الوجه القبلى					
١٦٥	١٠٠	٦,٧	٤٠,٦	٥٢,٧	الجيزة
٢٢٤	١٠٠	٠,٩	٤٠,٦	٥٨,٥	بنى سويف
١٦٣	١٠٠	٣,١	٤٦,٠	٥٠,٩	الفيوم
٣٦٠	١٠٠	٣,١	٤٨,٦	٤٨,٣	المنيا
٢٣٥	١٠٠	٣,٠	٥٥,٣	٤١,٧	اسيوط
٢٧٠	١٠٠	١٢,٦	٤٠,٠	٤٧,٤	سوهاج
١٤٩	١٠٠	٥,٤	٦٣,٨	٣٠,٩	قنا
١٣٠	١٠٠	١,٥	٣٩,٢	٥٩,٢	اسوان
٥٤	١٠٠	٩,٣	٤٦,٣	٤٤,٤	الاقصر
محافظات الحدود					
٣	١٠٠	٠,٠	٠,٠	١٠٠,٠	البحر الاحمر
١٢١	١٠٠	٠,٠	٢٠,٧	٧٩,٣	الوادى الجديد
٥٥	١٠٠	٩,١	٤٩,١	٤١,٨	مطروح
٤٦٢٨	١٠٠	٣,٣	٤٨,٣	٤٨,٤	اجمالي الجمهورية

٤٨,٤٪ من جملة القرى المتصلة بالشبكة العامة للكهرباء تعمل الشبكة بحالة جيدة ونفس النسبة تقريبا من القرى تعمل بحالة متوسطة.

شكل (٣-٢) التوزيع النسبى للقرى وفقاً للمحافظة والحالة التى تعمل بها الشبكة العامة للكهرباء

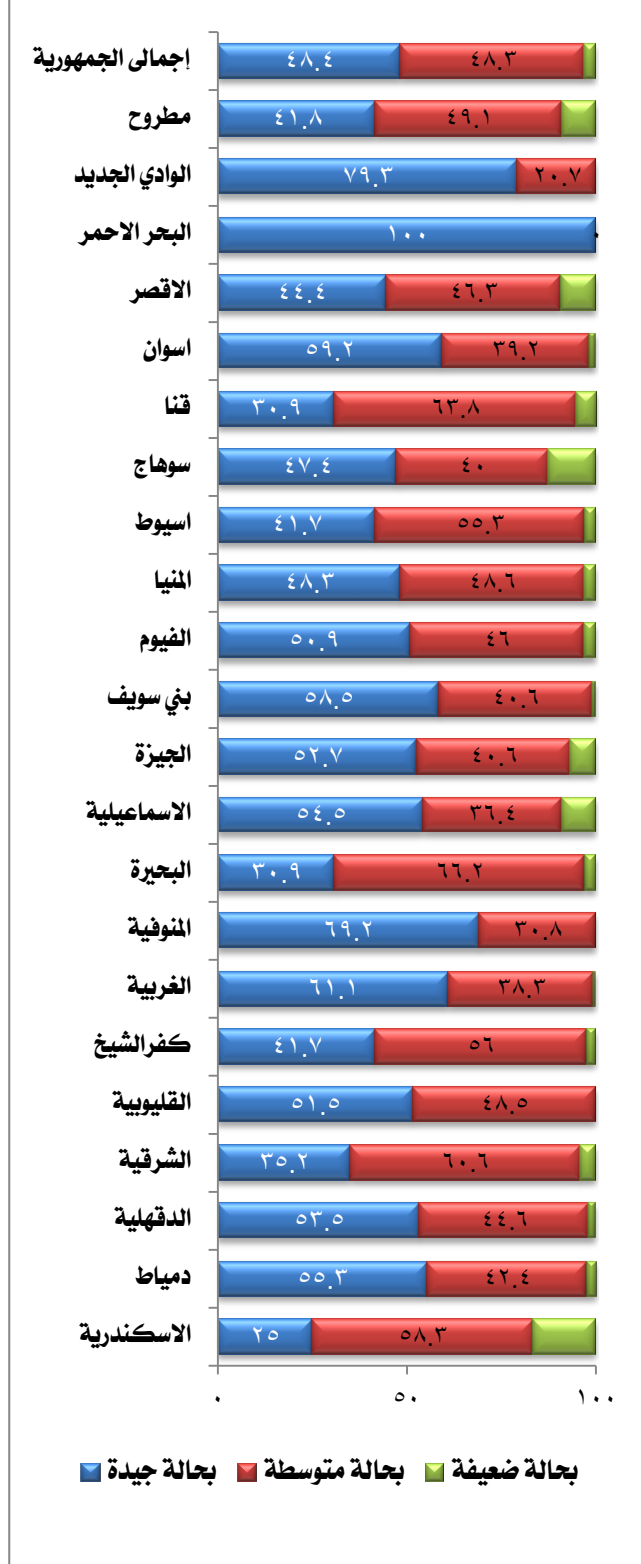

- يظهر من جدول وشكل (٣-٢) أنه بالرغم من أن أكبر عدد من القرى (٥٤٧ قرية) يوجد بمحافظة البحيرة إلا ان حوالى ٣١٪ من القرى المتصلة بشبكة كهرباء عامة تعمل بصورة جيدة، و٦٦٪ متصلون بشبكة عامة تعمل بحالة متوسطة.

- بالرغم من ان جميع قرى محافظة الاسكندرية (١٠٠٪) تتمتع بشبكة كهرباء عامة الا ان ٢٥٪ فقط من هذه القرى بها شبكة كهرباء تعمل بصورة جيدة.

- أما بالنسبة لمبانى قرى الوجه القبلى : بلغت اعلى نسبة للقرى المتصلة بالشبكة العامة للكهرباء التى تعمل بصورة جيدة بمحافظتى بنى سويف وأسوان (حوالى ٥٩٪ لكل منهما)، واقل نسبة بلغت حوالى ٣١٪ بمحافظة قنا.

- جميع قرى محافظة البحر الأحمر (١٠٠٪) المتصلة بشبكة كهرباء عامة تعمل بصورة جيدة.

المسح الشامل لخصائص الريف المصرى عام ٢٠١٥

جدول (٤.٢) التوزيع النسبى للقرى وفقا للمحافظة وتكرار انقطاع تيار الكهرباء

عدد القرى المتصلة بالشبكة العامة للكهرباء	الجملة	تكرار انقطاع تيار الكهرباء				المحافظة
		نادراً ما ينقطع التيار	أسبوعياً	كل يومين أو ثلاثة أيام	يوميًا	
١٢	١٠٠	٢٥,٠	٤١,٧	٢٥,٠	٨,٣	الاسكندرية
الوجه البحرى						
٨٥	١٠٠	٢٢,٩	٢٢,٤	٢٧,١	١٧,٦	دمياط
٤٨٤	١٠٠	٢٠,٠	٤١,١	٢٩,٥	٩,٣	الدقهلية
٥٠٠	١٠٠	٨,٢	٤٠,٨	٣١,٨	١٩,٢	الشرقية
١٩٦	١٠٠	١٦,٨	٢٣,٥	٤٠,٣	١٩,٤	القليوبية
٢١٦	١٠٠	١٣,٠	١٣,٠	٤٧,٧	٢٦,٤	كفر الشيخ
٣٢١	١٠٠	٨,٧	١٤,٣	٧٢,٩	٤,٠	الغربية
٣١٥	١٠٠	١٤,٠	٢٠,٠	٤٩,٨	١٦,٢	المنوفية
٥٤٧	١٠٠	١١,٣	٢٤,٥	٤٤,٨	١٩,٤	البحيرة
٣٣	١٠٠	٣٠,٣	٩,١	٢٤,٢	٣٦,٤	الاسماعيلية
الوجه القبلى						
١٦٥	١٠٠	٢٥,٥	٢٦,٧	٢٩,١	١٨,٨	الجيزة
٢٢٤	١٠٠	١٣,٤	٣٧,٩	٤٠,٦	٨,٠	بني سويف
١٦٣	١٠٠	٢٢,١	٢٨,٨	١٣,٥	٣٥,٦	الفيوم
٣٦٠	١٠٠	٢,٨	١٨,٩	٢٩,٢	٤٩,٢	المنيا
٢٣٥	١٠٠	٢١,٣	٤,٧	٢٦,٨	٤٧,٢	اسيوط
٢٧٠	١٠٠	٤,١	١٠,٧	٤٧,٨	٣٧,٤	سوهاج
١٤٩	١٠٠	١٠,٧	١٠,١	٤٩,٠	٣٠,٢	قنا
١٣٠	١٠٠	١٣,٨	٨,٥	٤٦,٩	٣٠,٨	اسوان
٥٤	١٠٠	٧,٤	٥,٦	٣١,٥	٥٥,٦	الاقصر
محافظات الحدود						
٣	١٠٠	٠,٠	١٠٠,٠	٠,٠	٠,٠	البحر الاحمر
١٢١	١٠٠	٧٩,٣	٩,١	٥,٠	٦,٦	الوادى الجديد
٥٥	١٠٠	٤٧,٣	٢٠,٠	٢٥,٥	٧,٣	مطروح
٤٦٢٨	١٠٠	١٥,٤	٢٣,٤	٣٨,٤	٢٢,٨	اجمالي الجمهورية

٣٨,٤٪ من القرى التي بها شبكة ينقطع عنها تيار الكهرباء كل يومين أو ثلاثة أيام، ٢٣,٤٪ ينقطع عنها تيار الكهرباء أسبوعياً، ٢٢,٨٪ ينقطع عنها تيار الكهرباء يوميًا، ١٥,٤٪ نادراً ما ينقطع عنها تيار الكهرباء

شكل (٤.٢) التوزيع النسبى للقرى وفقاً لتكرار انقطاع تيار الكهرباء والمحافظات

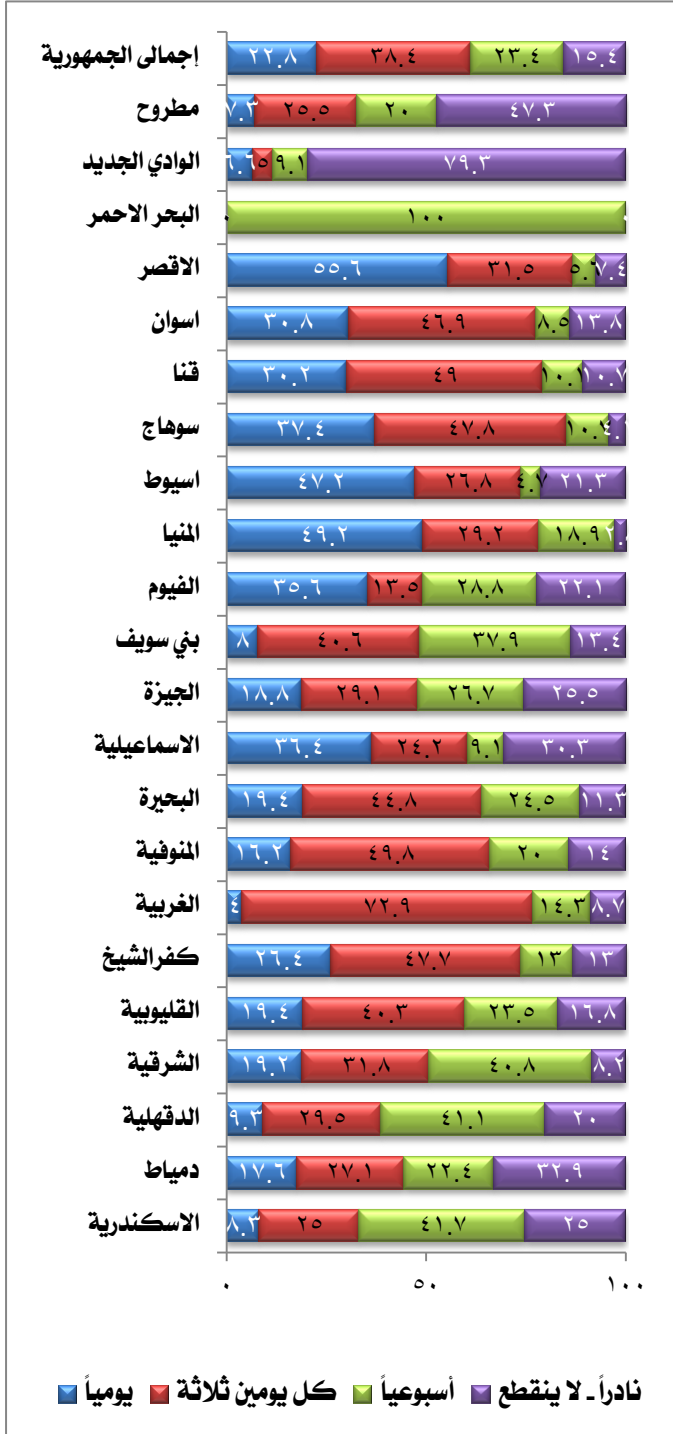

يتضح من بيانات جدول وشكل (٤.٢):

- ٤١,٧٪ من قرى الاسكندرية ينقطع عنها التيار الكهربى أسبوعياً، بينما ربع القرى ينقطع التيار كل يومين أو ثلاثة.

- بالنسبة لقرى محافظات الوجه البحرى:

- حوالى ٧٣٪ من قرى الغربية ينقطع عنها تيار الكهرباء كل يومين أو ثلاثة، وكذلك الحال فى نصف قرى محافظة المنوفية (حوالى ٥٠٪).

- ٣٦,٤٪ من جملة القرى بالاسماعيلية ينقطع عنهم تيار الكهرباء يوميا.

- بالنسبة لقرى محافظات الوجه القبلى:

- تشير بيانات الجدول الى ارتفاع نسب القرى التى ينقطع عنها تيار الكهرباء يوميا بالمقارنة بالوجه البحرى.

- حوالى ٥٦٪ من جملة القرى بمحافظة الاقصر ينقطع عنها تيار الكهرباء يوميا تليها قرى محافظتى المنيا واسيوط (٤٩٪، ٤٧٪ على التوالى).

- قرى محافظات الحدود:

- حوالى ربع قرى مطروح (٢٥,٥٪) ينقطع التيار كل يومين أو ثلاثة، بالنسبة لمحافظة البحر الأحمر فجميع القرى التى لديها شبكة كهرباء عامة ينقطع عنها الكهرباء كل اسبوع.

- ٧٩,٣٪ من قرى الوادى الجديد نادرا ما ينقطع عنها تيار الكهرباء.

المسح الشامل لخصائص الريف المصرى عام ٢٠١٥

٢.٢ وجود وصلات للغاز الطبيعي بالقرى:

جدول (٥.٢) التوزيع النسبى للقرى وفقا للمحافظة ووجود وصلات للغاز الطبيعي بالقرية

عدد القرى	الجملة	وجود وصلات للغاز الطبيعي بالقرية		المحافظة
		لا توجد وصلات	توجد وصلات	
١٢	١٠٠	١٠٠,٠	٠,٠	الاسكندرية
الوجه البحرى				
٨٥	١٠٠	٩٠,٦	٩,٤	دمياط
٤٨٤	١٠٠	٩٩,٠	١,٠	الدقهلية
٥٠٠	١٠٠	٩٧,٦	٢,٤	الشرقية
١٩٧	١٠٠	٩٤,٩	٥,١	القليوبية
٢١٦	١٠٠	٩٧,٢	٢,٨	كفر الشيخ
٣٢١	١٠٠	٩٩,١	٠,٩	الغربية
٣١٥	١٠٠	٩٦,٨	٣,٢	المنوفية
٥٤٩	١٠٠	٩٤,٩	٥,١	البحيرة
٣٣	١٠٠	٩٧,٠	٣,٠	الاسماعيلية
الوجه القبلى				
١٦٥	١٠٠	٩٧,٠	٣,٠	الجيزة
٢٢٤	١٠٠	٩٩,١	٠,٩	بنى سويف
١٦٣	١٠٠	٩٦,٩	٣,١	الفيوم
٣٦٠	١٠٠	٩٧,٢	٢,٨	المنيا
٢٣٥	١٠٠	٩٦,٢	٣,٨	اسيوط
٢٧٠	١٠٠	٩٨,١	١,٩	سوهاج
١٥٠	١٠٠	٩٦,٠	٤,٠	قنا
١٣٣	١٠٠	٩٨,٥	١,٥	اسوان
٥٤	١٠٠	٩٨,١	١,٩	الاقصر
محافظات الحدود				
١١	١٠٠	١٠٠,٠	٠,٠	البحر الاحمر
١٢٢	١٠٠	٩٧,٥	٢,٥	الوادى الجديد
٥٦	١٠٠	٩٦,٤	٣,٦	مطروح
٤٦٥٥	١٠٠,٠	٩٧,١	٢,٩	إجمالي الجمهورية

٩٧,١٪ من جملة القرى لا يوجد بها وصلات للغاز الطبيعي .

شكل (٥.٢) التوزيع النسبى للقرى وفقاً للمحافظة
وجود وصلات للغاز الطبيعى بالقرية والمحافظة

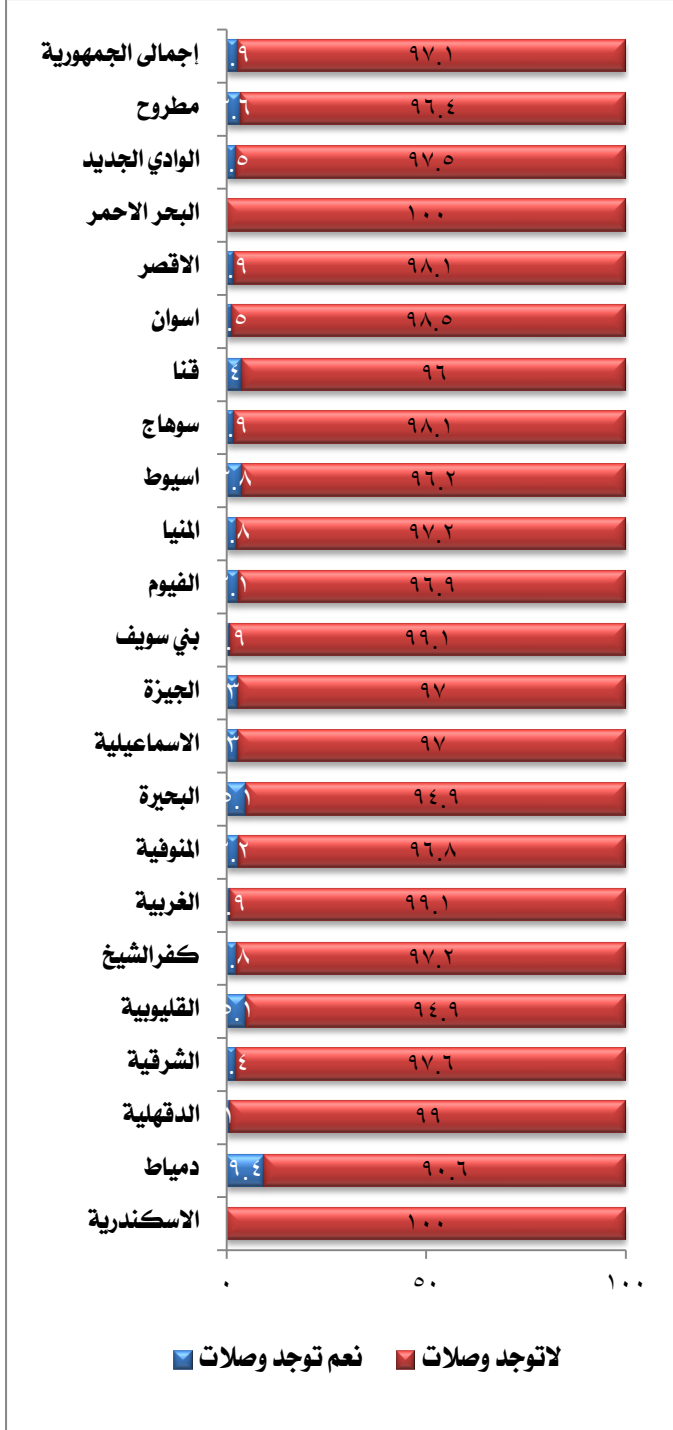

تظهر بيانات جدول وشكل (٥.٢) أن:

- حوالى ٩٥٪ أو أكثر من جملة القرى على مستوى جميع الاقاليم لا يوجد بها وصلات للغاز الطبيعى باستثناء قرى محافظة دمياط حيث بلغت هذه النسبة حوالى ٩١٪.

المسح الشامل لخصائص الريف المصرى عام ٢٠١٥

٣-٢ مصادر المياه المعدة للإستخدام العام بالقرى والإتصال بالشبكة العامة للمياه:

جدول (٦-٢) نسبة القرى وفقاً للمحافظة ومصادر المياه المستخدمة فى القرية

عدد القرى	مصادر المياه المستخدمة فى القرية								المحافظة
	مصدر آخر	سيارة مزودة بخزان مياه	ترعة	طلمية مياه	حنفية عمومية أهلية	حنفية عمومية حكومية	شبكة عامة لبعض المساكن	شبكة عامة لمعظم المساكن	
١٢	٠,٠	٠,٠	٠,٠	١٦,٧	٨,٣	٠,٠	٠,٠	١٠٠,٠	الاسكندرية
الوجه البحرى									
٨٥	٠,٠	٠,٠	٠,٠	٠,٠	٠,٠	٩,٤	١,٢	١٠٠,٠	دمياط
٤٨٤	٠,٠	٠,٠	٠,٠	١,٧	٠,٢	٠,٢	١,٤	٩٨,٨	الدقهلية
٥٠٠	٠,٠	٣,٠	٢,٦	٤٤,٦	٣,٨	٠,٤	٢,٦	٩٧,٢	الشرقية
١٩٧	٠,٠	٠,٠	٣,٠	٧,١	٣,٠	٠,٥	٥,١	٩٦,٤	القليوبية
٢١٦	٠,٠	٠,٠	٥,١	٢,٨	١,٤	٨,٨	٣,٧	٩٦,٨	كفر الشيخ
٢٢١	٠,٠	٠,٠	٠,٦	٨,١	٠,٦	٠,٣	١,٢	٩٨,٨	الغربية
٣١٥	١,٩	٠,٠	١,٠	٩,٨	٣,٢	٠,٣	٠,٠	١٠٠,٠	المنوفية
٥٤٩	٠,٥	٠,٤	٥,٥	١٦,٦	٣,٦	١٣,٥	٩,١	٩١,١	البحيرة
٣٣	٠,٠	٦,١	٦,١	٦,١	٠,٠	١٢,١	٣,٠	١٠٠,٠	الاسماعيلية
الوجه القبلى									
١٦٥	٠,٠	٣,٦	١,٢	٧,٣	٧,٩	٠,٠	٦,٧	٩٣,٩	الجيزة
٢٢٤	٠,٠	٠,٠	٠,٠	٠,٠	٠,٠	٠,٠	٠,٤	١٠٠,٠	بنى سويف
١٦٣	٠,٠	٠,٠	٠,٠	١,٢	١,٢	١١,٠	٠,٠	١٠٠,٠	الفيوم
٣٦٠	٠,٠	٠,٣	١,٩	٥٨,٩	١,٩	٠,٨	١,٩	٩٨,٣	المنيا
٢٢٥	٠,٠	٠,٠	٠,٠	٠,٩	٠,٠	١,٣	٠,٤	٩٩,٦	اسيوط
٢٧٠	٠,٠	٠,٠	١,١	١٢,٦	٣,٠	٠,٠	٢,٦	٩٧,٤	سوهاج
١٥٠	٠,٠	٣,٣	٢,٧	١٨,٠	٠,٠	٠,٧	٣,٣	٩٩,٣	قنا
١٣٣	١,٥	٠,٨	٦,٨	٠,٠	٠,٠	٦,٨	٠,٨	٩٧,٧	اسوان
٥٤	٠,٠	٠,٠	٥,٦	٧,٤	٠,٠	٠,٠	١,٩	١٠٠,٠	الاقصر
محافظات الحدود									
١١	٠,٠	٦٢,٦	٠,٠	٠,٠	٠,٠	٠,٠	٠,٠	٤٥,٥	البحر الاحمر
١٢٢	٠,٠	٢,٥	٠,٨	٢,٥	٠,٠	٠,٠	٠,٨	٩٥,٩	الوادى الجديد
٥٦	٢٨,٦	٥١,٨	٣,٦	٠,٠	١,٨	٣,٦	١٢,٥	٣٣,٩	مطروح
٤٦٥٥	٠,٦	١,٥	٢,١	١٥,٠	٢,٠	٣,٢	٢,٩	٩٦,٥	إجمالى الجمهورية

* يسمح بتعدد الاجابات.

٩٦,٥٪ من اجمالى القرى بها شبكة عامة للمياه متصلة بمعظم المساكن .

شكل (٦.٢) نسبة القرى المتصل معظم مساكنها
بشبكة عامة للمياه وفقا للمحافظة

تظهر بيانات جدول وشكل (٦.٢):

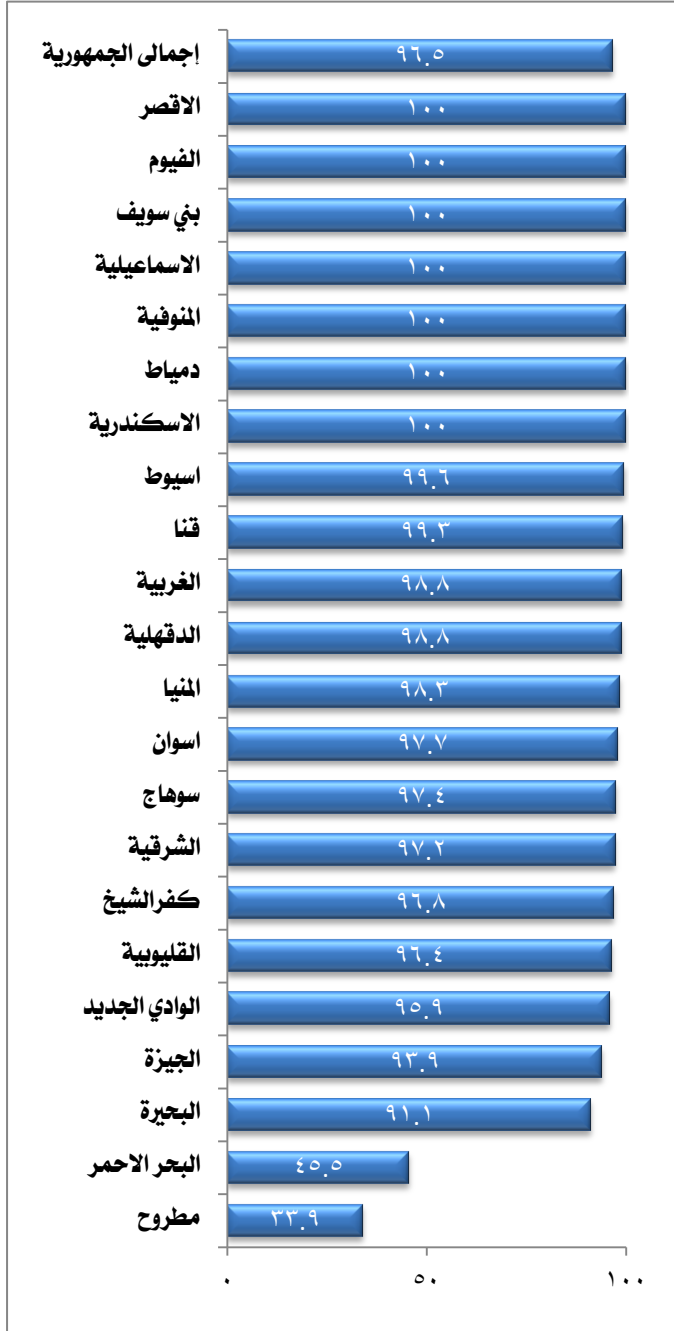

- يوجد شبكة عامة للمياه فى اكثر من ٩٥٪ من القرى المصرية على مستوى جميع الاقاليم وهى متصلة بمعظم المساكن.

- بالنسبة لمصادر المياه الأخرى فتظهر البيانات ان حوالى ٤٥٪ من قرى محافظة الشرقية بالوجه البحرى يعتمد سكانها على مياه الطلمبة فى الإستخدام.

- كما بلغت نسبة القرى التى تعتمد على إستخدام مياه الطلمبة بمحافظة المنيا بالوجه القبلى حوالى ٥٩٪.

- بلغت نسبة القرى التى تعتمد بصفة اساسية على سيارة مزودة بخزان مياه أو السقا كمصادر للمياه المعده للإستخدام بمحافظتى البحر الاحمر ومطروح حوالى (٦٤٪، ٥٢٪ على التوالى).

المسح الشامل لخصائص الريف المصرى عام ٢٠١٥

جدول (٧.٢) التوزيع النسبى للمقرى وفقاً للمحافظة وتكرار انقطاع المياه بالقرية

عدد القرى	تكرار انقطاع المياه بالقرية					المحافظة
	الجملة	لا تنقطع	مرة فى الأسبوع	كل يومين أو ثلاثة أيام	يوميًا	
١٢	١٠٠	١٦,٧	٥٠,٠	١٦,٧	١٦,٧	الاسكندرية
الوجه البحرى						
٨٥	١٠٠	٥٢,٩	٣٦,٥	٧,١	٣,٥	دمياط
٤٨٤	١٠٠	٣٤,٥	٤٧,١	١٣,٤	٥,٠	الدقهلية
٤٩٩	١٠٠	٢٤,٤	٣٥,٩	١٩,٤	٢٠,٢	الشرقية
١٩٧	١٠٠	٢٢,٨	٤٨,٢	٢٤,٩	٤,١	القليوبية
٢١٦	١٠٠	٢٩,٢	٢٨,٧	٢٦,٤	١٥,٧	كفر الشيخ
٣١٨	١٠٠	٣٩,٦	٤٨,٧	٩,٧	١,٩	الغربية
٣١٥	١٠٠	١٠,٥	٧١,٧	١٣,٧	٤,١	المنوفية
٥٤٥	١٠٠	٢٢,٤	٣٩,٣	٢٧,٩	١٠,٥	البحيرة
٣٣	١٠٠	٤٢,٤	١٨,٢	١٥,٢	٢٤,٢	الاسماعيلية
الوجه القبلى						
١٦٣	١٠٠	٢١,٥	٢٨,٢	١٨,٤	٣١,٩	الجيزة
٢٢٤	١٠٠	٢٨,١	٣٥,٣	١٩,٢	١٧,٤	بنى سويف
١٦٣	١٠٠	٤٥,٤	٣٥,٠	٤,٣	١٥,٣	الفيوم
٣٦٠	١٠٠	٢٦,٩	٢٠,٣	٢٦,١	٢٦,٧	المنيا
٢٣٥	١٠٠	٣٠,٦	٣٤,٠	٢٥,١	١٠,٢	اسيوط
٢٧٠	١٠٠	٢٥,٩	٢٤,٤	٤١,١	٨,٥	سوهاج
١٥٠	١٠٠	١٨,٠	٣٦,٧	١٦,٧	٢٨,٧	قنا
١٢٢	١٠٠	٢٨,٠	١٨,٢	٢٧,٣	٢٦,٥	اسوان
٥٤	١٠٠	٢٢,٢	٢٥,٩	١٨,٥	٣٣,٣	الاقصر
محافظات الحدود						
٥	١٠٠	٠,٠	٠,٠	١٠٠,٠	٠,٠	البحر الاحمر
١١٨	١٠٠	٢٥,٤	١,٧	٤,٣	٦٨,٦	الوادي الجديد
٢٧	١٠٠	٤٨,٢	١٤,٨	٢٢,٢	١٤,٨	مطروح
٤٦٠٥	١٠٠	٢٧,٥	٣٧,٠	٢٠,٤	١٥,١	إجمالي الجمهورية

٣٥,٥٪ من جملة القرى التى بها شبكة عامة للمياه تنقطع عنهم المياه يوميًا أو كل يومين أو ثلاثة أيام ،

كما أن ٣٧,٠٪ تنقطع المياه أسبوعياً، بينما فى ٢٧,٥٪ لا تنقطع المياه أبداً.

شكل (٧-٢) التوزيع النسبى للقري وفقا للمحافظة فترات انقطاع المياه بالقرية



تظهر بيانات جدول وشكل (٧-٢):

بالنسبة لقري محافظات الوجه البحرى:

- ٢٠,٣٪ من قري محافظة الشرقية تنقطع المياه عنهم يوميا وحوالى ٣٦٪ منهم تنقطع أسبوعيا.

- حوالى ٧٢٪ من قري محافظة المنوفية تنقطع عنهم المياه أسبوعيا.

- حوالى ٢٨٪ من قري البحيرة تنقطع المياه عنهم كل يومين أو ثلاثة و ٣٩٪ منهم تنقطع المياه اسبوعيا.

اما بالنسبة لقري محافظات الوجه القبلى:

- ارتفاع نسب القري التى ينقطع عنها المياه يوميا بالمقارنة بالوجه البحرى حيث بلغت هذه النسبة اكثر من ثلث قري الاقصر والجيزة (٣٣,٢٪، ٣٢٪ على التوالى). ارتفعت النسبة عن الربع لكل من قنا والمنيا واسوان (٢٩٪، ٢٧٪، ٢٧٪ على التوالى).

قري محافظات الحدود:

- ٦٨,٦٪ من قري الوادي الجديد تنقطع المياه يوميا مقابل ١٤,٨٪ لقري مطروح.

المسح الشامل لخصائص الريف المصرى عام ٢٠١٥

٤-٢ وجود شبكة مجاري عامة بالقرى وحالتها:

جدول (٨-٢) التوزيع النسبى للقرى وفقاً للمحافظة ووجود شبكة صرف صحى

عدد القرى	الجملة	وجود شبكة صرف صحى بالقرية			المحافظة
		لا توجد	توجد لبعض المنازل	توجد لمعظم المنازل	
١٢	١٠٠	٧٥,٠	١٦,٧	٨,٣	الاسكندرية
الوجه البحرى					
٨٥	١٠٠	٤٤,٧	٢٠,٠	٣٥,٣	دمياط
٤٨٤	١٠٠	٨,١	٤,٥	٨٧,٤	الدقهلية
٥٠٠	١٠٠	٨٢,٠	٢,٠	١٦,٠	الشرقية
١٩٧	١٠٠	٦٨,٥	٨,٦	٢٢,٨	القليوبية
٢١٦	١٠٠	٦٥,٣	٧,٤	٢٧,٣	كفرالشيخ
٣٢١	١٠٠	٧٠,١	٠,٩	٢٩,٠	الغربية
٣١٥	١٠٠	٨٥,٧	١,٠	١٣,٣	المنوفية
٥٤٩	١٠٠	٧١,٩	١٤,٢	١٣,٨	البحيرة
٣٣	١٠٠	٨٤,٨	٣,٠	١٢,١	الاسماعيلية
الوجه القبلى					
١٦٥	١٠٠	٨١,٨	١,٨	١٦,٤	الجيزة
٢٢٤	١٠٠	٩٢,٩	٢,٢	٤,٩	بني سويف
١٦٣	١٠٠	٧٥,٥	٣,٧	٢٠,٩	الفيوم
٣٦٠	١٠٠	٩٣,٩	٤,٤	١,٧	المنيا
٢٢٥	١٠٠	٩٦,٦	١,٣	٢,١	اسيوط
٢٧٠	١٠٠	٩٤,٨	٣,٣	١,٩	سوهاج
١٥٠	١٠٠	٩٤,٧	٠,٧	٤,٧	قنا
١٢٣	١٠٠	٨٦,٥	٤,٥	٩,٠	اسوان
٥٤	١٠٠	٩٨,١	١,٩	٠,٠	الاقصر
محافظات الحدود					
١١	١٠٠	١٠٠,٠	٠,٠	٠,٠	البحر الاحمر
١٢٢	١٠٠	٨٥,٢	٠,٨	١٣,٩	الوادى الجديد
٥٦	١٠٠	٩٨,٢	١,٨	٠,٠	مطروح
٤٦٥٥	١٠٠	٧٤,٣	٤,٧	٢١,٠	اجمالي الجمهورية

٣,٧٤٪ من القرى أى ما يقرب من ثلاثة أرباع القرى لا يوجد بها شبكة مجاري عامة .

شكل (٨.٢) التوزيع النسبى للقرى وفقاً لوجود شبكة صرف صحى والمحافظه

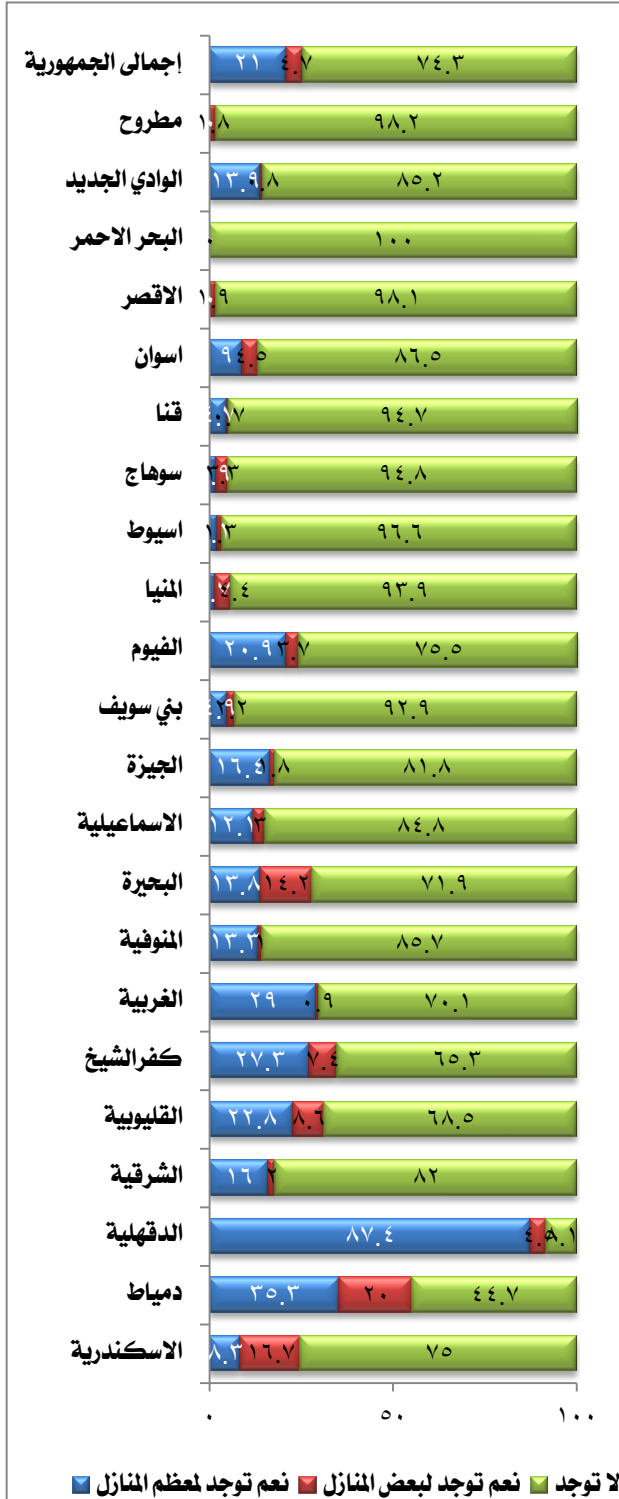

تتضح من بيانات جدول وشكل (٨.٢):

- ٧٥٪ من قرى الأسكندرية لا يوجد بها شبكة صرف صحى

- بالنسبة لقرى محافظات الوجه البحرى:

- ٨٦٪ من قرى المنوفية لا يوجد بها شبكة صرف وهى أعلى نسبة بالاقليم. يليها محافظتى الاسماعيلية والشرقية (٨٥٪، ٨٢٪ على التوالى) بينما بلغت هذه النسبة بقرى دمياط حوالى ٤٥٪.

- بلغت اقل قيمة لهذه النسبة ٨٪ فقط من قرى الدقهلية.

- بالنسبة لقرى محافظات الوجه القبلى:

- معظم القرى بالوجه القبلى لا يوجد بها شبكة صرف صحى وترتفع نسبة القرى التى لا يوجد بها شبكة صرف صحى بالمقارنة بالوجه البحرى حيث تراوحت هذه النسبة بين ٨٢٪ و ٩٨٪ لجميع محافظات الأقليم عدا قرى محافظة الفيوم حيث بلغت النسبة حوالى ٧٦٪.

- قرى محافظات الحدود:

- جميع قرى البحر الاحمر لا يوجد بها شبكة صرف صحى.

المسح الشامل لخصائص الريف المصرى عام ٢٠١٥

جدول (٩.٢) التوزيع النسبى للقرى التى بها شبكة صرف صحى وفقا للمحافظة ووجود ظاهرة انسداد بالشبكة

عدد القرى التى بها شبكة صرف صحى	وجود ظاهرة انسداد بشبكة الصرف الصحى			المحافظة
	الجملة	لا يوجد انسداد	يوجد انسداد	
٣	١٠٠	٠,٠	١٠٠,٠	الاسكندرية
الوجه البحرى				
٤٧		٣٨,٣	٦١,٧	دمياط
٤٤٥	١٠٠	٤٦,٥	٥٣,٥	الدقهلية
٩٠	١٠٠	٤٧,٨	٥٢,٢	الشرقية
٦٢	١٠٠	٤٨,٤	٥١,٦	القليوبية
٧٥	١٠٠	١٣,٣	٨٦,٧	كفر الشيخ
٩٦	١٠٠	٦٩,٨	٣٠,٢	الغربية
٤٥	١٠٠	٧١,١	٢٨,٩	المنوفية
١٥٤	١٠٠	٥٠,٦	٤٩,٤	البحيرة
٥	١٠٠	٤٠,٠	٦٠,٠	الاسماعيلية
الوجه القبلى				
٣٠		٥٢,٣	٤٦,٧	الجيزة
١٦	١٠٠	٥٠,٠	٥٠,٠	بنى سويف
٤٠	١٠٠	٣٧,٥	٧٢,٥	الفيوم
٢٢	١٠٠	٤٥,٥	٥٤,٥	المنيا
٨	١٠٠	٦٢,٥	٣٧,٥	السيوط
١٤	١٠٠	٧٨,٦	٢١,٤	سوهاج
٨	١٠٠	٦٢,٥	٣٧,٥	قنا
١٨	١٠٠	٣٨,٩	٦١,١	اسوان
١	١٠٠	١٠٠,٠	٠,٠	الاقصر
محافظات الحدود				
-	-	-	-	البحر الاحمر
١٨	١٠٠	٣٣,٣	٦٦,٧	الوادى الجديد
١	١٠٠	١٠٠,٠	٠,٠	مطروح
١١٩٨	١٠٠	٤٧,٤	٥٢,٦	إجمالي الجمهورية

٥٢,٦٪ من القرى التى بها شبكة مجارى عامة يوجد بها انسداد بشبكة المجارى مع وجود طفح.

شكل (٩-٢) التوزيع النسبى للقرى التى بها شبكة صرف
صحي وفقا لوجود ظاهرة انسداد بالشبكة

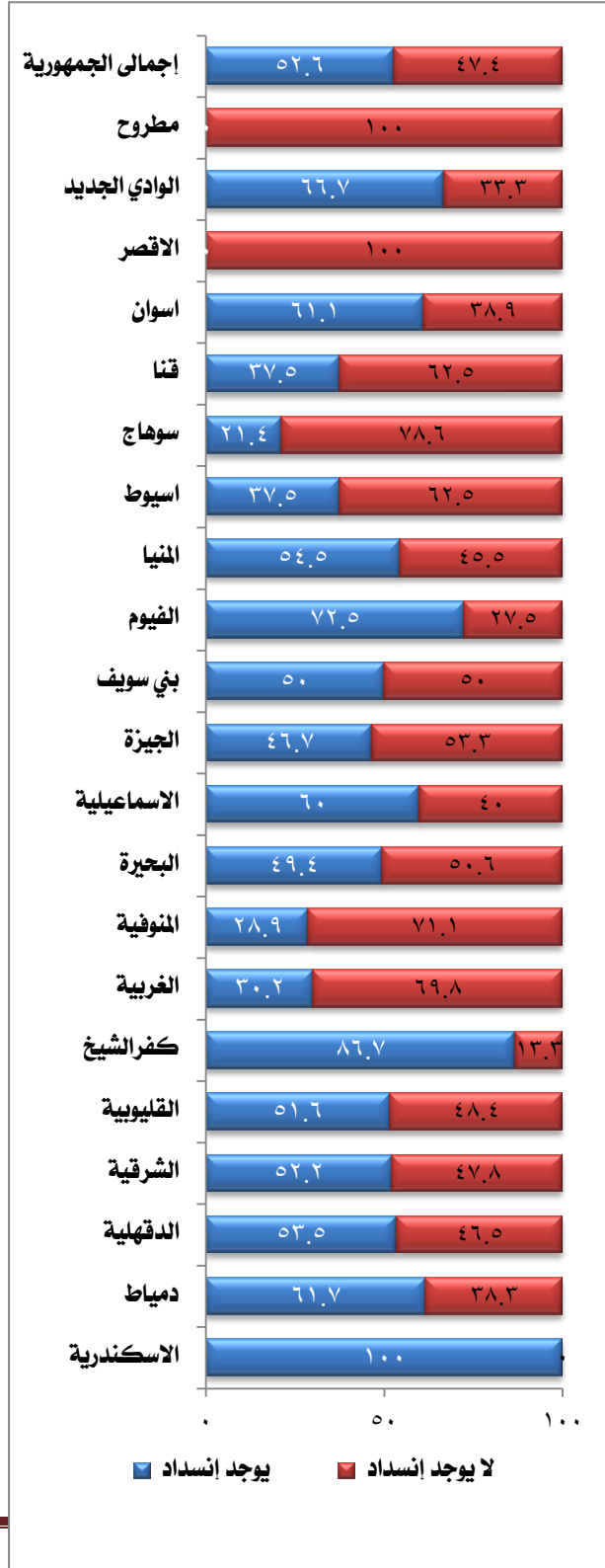

يتضح من بيانات جدول وشكل (٩-٢):

- ١٠٠٪ من قرى الإسكندرية بها ظاهرة
انسداد الشبكة العامة للصرف الصحي

- بالنسبة لقرى محافظات الوجه البحرى :

- بلغت أعلى نسبة لإنسداد بالشبكة حوالى
٨٧٪ بقرى كفر الشيخ، تليها قرى دمياط
بنسبة حوالى ٦٢٪.

- تقاربت النسبة فى قرى كل من الدقهلية
والشرقية والقليوبية حيث تراوحت بين
(٥٢٪ - ٥٤٪).

- بلغت اقل نسبة للإنسداد ٣٠٪ بقرى
الغربية.

- بالنسبة لقرى محافظات الوجه القبلى:

- بلغت أعلى نسبة لإنسداد الشبكة بقرى
الفيوم (٧٣٪) تليها قرى أسوان بنسبة
٦١,١٪.

- حوالى ٥٥٪ من قرى محافظة المنيا يوجد
بهم إنسداد فى الشبكة تليها قرى بنى
سويف بنسبة ٥٠٪.

- بلغت اقل نسبة للإنسداد ٢١,٤٪ بقرى
سوهاج.

- قرى محافظات الحدود:

- ٦٦,٦٪ من قرى الوادى الجديد يوجد بها
إنسداد بالشبكة.

المسح الشامل لخصائص الريف المصرى عام ٢٠١٥

جدول (١٠.٢) التوزيع النسبى للقرى التى بها شبكة صرف صحى وفقا للمحافظة وتكرار حدوث انسداد بالشبكة

عدد القرى التى بها شبكة صرف صحى	تكرار حدوث ظاهرة انسداد الشبكة العامة للصرف الصحى					المحافظة
	الجملة	لا يوجد انسداد فى شبكة الصرف	أكثر من مرة فى الشهر	مرة واحدة فى الشهر	يوميًا	
٣	١٠٠	٠,٠	١٠٠,٠	٠,٠	٠,٠	الاسكندرية
الوجه البحرى						
٤٧		٢٨,٢	٤٢,٦	١٤,٩	٤,٣	دمياط
٤٤٥	١٠٠	٤٦,٥	٢٤,٣	٢٧,٠	٢,٢	الدقهلية
٩٠	١٠٠	٤٧,٨	٢٢,٢	٢٥,٦	٤,٤	الشرقية
٦٢	١٠٠	٤٨,٤	١٦,١	٢٩,٠	٦,٥	القليوبية
٧٥	١٠٠	١٣,٣	٤٨,٠	٢٦,٧	١٢,٠	كفر الشيخ
٩٦	١٠٠	٦٩,٨	٨,٣	١٧,٧	٤,٢	الغربية
٤٥	١٠٠	٧١,١	٦,٧	١٧,٨	٤,٤	المنوفية
١٥٤	١٠٠	٥٠,٦	٢١,٤	٢٤,٧	٣,٢	البحيرة
٥	١٠٠	٤٠,٠	٢٠,٠	٢٠,٠	٢٠,٠	الاسماعيلية
الوجه القبلى						
٣٠		٥٣,٣	١٠,٠	٣٠,٠	٦,٧	الجيزة
١٦	١٠٠	٥٠,٠	٦,٣	٤٣,٨	٠,٠	بنى سويف
٤٠	١٠٠	٢٧,٥	٢٢,٥	٤٢,٥	٧,٥	الفيوم
٢٢	١٠٠	٤٥,٥	٢٧,٣	٢٧,٣	٠,٠	المنيا
٨	١٠٠	٦٢,٥	٣٧,٥	٠,٠	٠,٠	اسيوط
١٤	١٠٠	٧٨,٦	٧,١	١٤,٣	٠,٠	سوهاج
٨	١٠٠	٦٢,٥	٣٧,٥	٠,٠	٠,٠	قنا
١٨	١٠٠	٣٨,٩	١١,١	٥٠,٠	٠,٠	اسوان
١	١٠٠	١٠٠,٠	٠,٠	٠,٠	٠,٠	الاقصر
محافظات الحدود						
-	-	-	-	-	-	البحر الاحمر
١٨	١٠٠	٣٣,٣	٣٣,٣	٣٣,٣	٠,٠	الوادي الجديد
١	١٠٠	١٠٠,٠	٠,٠	٠,٠	٠,٠	مطروح
١١٩٨	١٠٠	٤٧,٥	٢٢,٠	٢٥,٧	٣,٨	اجمالي الجمهورية

٣,٨٪ من جملة القرى التى بها شبكة صرف صحى يحدث بها انسداد بالشبكة يوميًا، ٢٥,٧٪ مرة واحدة فى الشهر، ٢٣٪ أكثر من مرة فى الشهر.

شكل (١٠-٢) التوزيع النسبى للقرى التى بها شبكة صرف
صحي وفقاً للمحافظة وتكرار حدوث انسداد بالشبكة

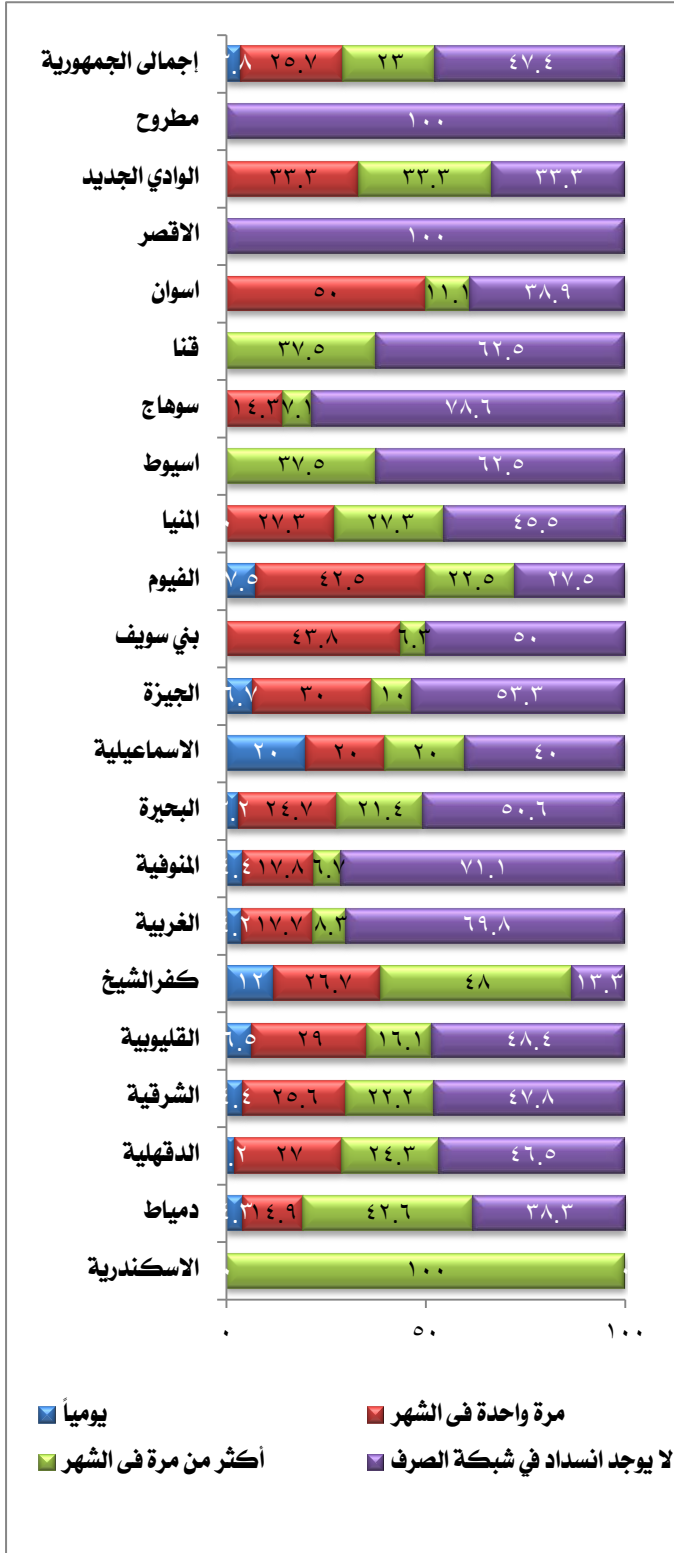

تظهر بيانات جدول وشكل (١٠-٢) ان:

- جميع قرى محافظة الاسكندرية يحدث
انسداد بها فى الشبكة وطفح للمجارى
اكثر من مرة فى شهر.

- بالنسبة لقرى محافظات الوجه البحرى:

- ٤٨٪ من قرى كفر الشيخ يحدث
انسداد الشبكة اكثر من مرة فى
الشهر، تليها قرى محافظة دمياط
بنسبة حوالى ٤٣٪، واقل نسبة بلغت
٨,٣٪ بقرى الغربية.

- ٢٩٪ من قرى محافظة القليوبية
يحدث انسداد فى الشبكة وطفح
للمجارى مرة فى الشهر، واقل نسبة
بلغت حوالى ١٥٪ بقرى دمياط.

- بالنسبة لقرى محافظات الوجه القبلى
تتساوى نسبة الانسداد اكثر من مرة
فى الشهر بقرى كل من اسيوط وقنا
حيث بلغت النسبة حوالى ٣٨٪ لكل
منهما، وبلغت اقل نسبة ٦٪ بقرى بنى
سوييف.

- قرى محافظات الحدود:

- ٣٣,٣٪ من قرى الوادي الجديد يوجد
بها انسداد للشبكة وطفح للمجارى
اكثر من مرة فى الشهر.

المسح الشامل لخصائص الريف المصرى عام ٢٠١٥

٥-٢ تكامل المرافق بالقرى:

جدول (١١-٢) نسبة القرى المتكاملة المرافق (شبكة كهرباء ومياه صالحة للشرب وشبكة صرف صحي) طبقا للمحافظة

المحافظة	نسبة وجود شبكة كهرباء ومياه صالحة للشرب وشبكة صرف صحي	عدد القرى التي بها شبكة كهرباء ومياه صالحة للشرب وشبكة صرف صحي
الاسكندرية	٢٥,٠	٢
الوجه البحرى		
دمياط	٥٢,٩	٤٥
الدقهلية	٩١,٧	٤٤٤
الشرقية	١٧,٨	٨٩
القليوبية	٢٩,٤	٥٨
كفر الشيخ	٢٤,٣	٧٤
الغربية	٢٨,٧	٩٢
المنوفية	١٤,٣	٤٥
البحيرة	٢٧,٣	١٥٠
الاسماعيلية	١٥,٢	٥
الوجه القبلى		
الجيزة	١٥,٢	٢٥
بنى سويف	٧,١	١٦
الفيوم	٢٤,٥	٤٠
المنيا	٥,٨	٢١
أسيوط	٣,٤	٨
سوهاج	٥,٢	١٤
قنا	٥,٣	٨
اسوان	١٣,٥	١٨
الأقصر	١,٩	١
محافظات الحدود		
البحر الأحمر	٠,٠	٠
الوادى الجديد	١٣,٩	١٧
مطروح	١,٨	١
اجمالي الجمهورية	٢٥,٢	١١٧٤

٢٥,٢٪ من القرى متكاملة المرافق (شبكة كهرباء ومياه صالحة للشرب وشبكة صرف صحي).

**شكل (١١-٢) نسبة القرى المتكاملة المرافق
(شبكة كهرباء ومياه صالحة للشرب وشبكة**



يظهر من جدول وشكل (١١-٢) أن:

- ربع قرى محافظة الاسكندرية متكاملة المرافق (شبكة كهرباء ومياه صالحة للشرب وشبكة صرف صحى).

- بالنسبة لقرى محافظات الوجه البحرى:

- أعلى نسبة للقرى متكاملة المرافق بلغت ٩١,٧% فى محافظة الدقهلية. تليها محافظة دمياط بنسبة (٥٢,٩%) ثم كفر الشيخ (٣٤,٣%).

- أقل نسبة للقرى متكاملة المرافق بلغت ١٤,٣% فى المنوفية.

- بالنسبة لقرى محافظات الوجه القبلى:

- أعلى نسبة للقرى متكاملة المرافق بلغت ٢٤,٥% فى محافظة الفيوم، تليها محافظة الجيزة بنسبة (١٥,٢%).

- أقل نسبة للقرى متكاملة المرافق بلغت ١,٩% فى الأقصر.

- قرى محافظات الحدود:

- حوالى ١٤% من قرى الوادى الجديد متكاملة المرافق. بينما لم تتعدى النسبة ٢% فى مطروح.

المسح الشامل لخصائص الريف المصرى عام ٢٠١٥

٦-٢ وجود شبكة تليفونات أرضية بالقرية وحجم الأسر المشتركة:

جدول (١٢-٢) التوزيع النسبى للقرى وفقا للمحافظة ووجود شبكة تليفونات أرضية بالقرية

عدد القرى	الجملة	وجود شبكة تليفونات أرضية بالقرية		المحافظة
		لا	نعم	
١٢	١٠٠	٦٦,٧	٣٣,٣	الاسكندرية
الوجه البحرى				
٨٥	١٠٠	٤,٧	٩٥,٣	دمياط
٤٨٤	١٠٠	٢,٧	٩٧,٣	الدقهلية
٥٠٠	١٠٠	٢,٦	٩٧,٤	الشرقية
١٩٧	١٠٠	٨,٦	٩١,٤	القليوبية
٢١٦	١٠٠	٤,٦	٩٥,٤	كفر الشيخ
٣٢١	١٠٠	٣,٤	٩٦,٦	الغربية
٣١٥	١٠٠	٣,٥	٩٦,٥	المنوفية
٥٤٩	١٠٠	١٩,٧	٨٠,٣	البحيرة
٣٣	١٠٠	٦,١	٩٣,٩	الاسماعيلية
الوجه القبلى				
١٦٥	١٠٠	١٨,٨	٨١,٢	الجيزة
٢٢٤	١٠٠	٢٨,١	٧١,٩	بنى سويف
١٦٣	١٠٠	١١,٠	٨٩,٠	الفيوم
٣٦٠	١٠٠	١٤,٧	٨٥,٣	المنيا
٢٣٥	١٠٠	٦,٤	٩٣,٦	اسيوط
٢٧٠	١٠٠	١,١	٩٨,٩	سوهاج
١٥٠	١٠٠	٩,٣	٩٠,٧	قنا
١٣٣	١٠٠	١٢,٠	٨٨,٠	اسوان
٥٤	١٠٠	١,٩	٩٨,١	الاقصر
محافظات الحدود				
١١	١٠٠	٧٢,٧	٢٧,٣	البحر الاحمر
١٢٢	١٠٠	٢٣,٨	٧٦,٢	الوادى الجديد
٥٦	١٠٠	٦٦,١	٣٣,٩	مطروح
٤٦٥٥	١٠٠	١٠,٤	٨٩,٦	اجمالي الجمهورية

٨٩,٦٪ من جملة القرى يوجد بها شبكة تليفونات أرضية.

شكل (١٢-٢) التوزيع النسبى للقرى وفقا للمحافظة
وجود شبكة تليفونات أرضية بالقرية

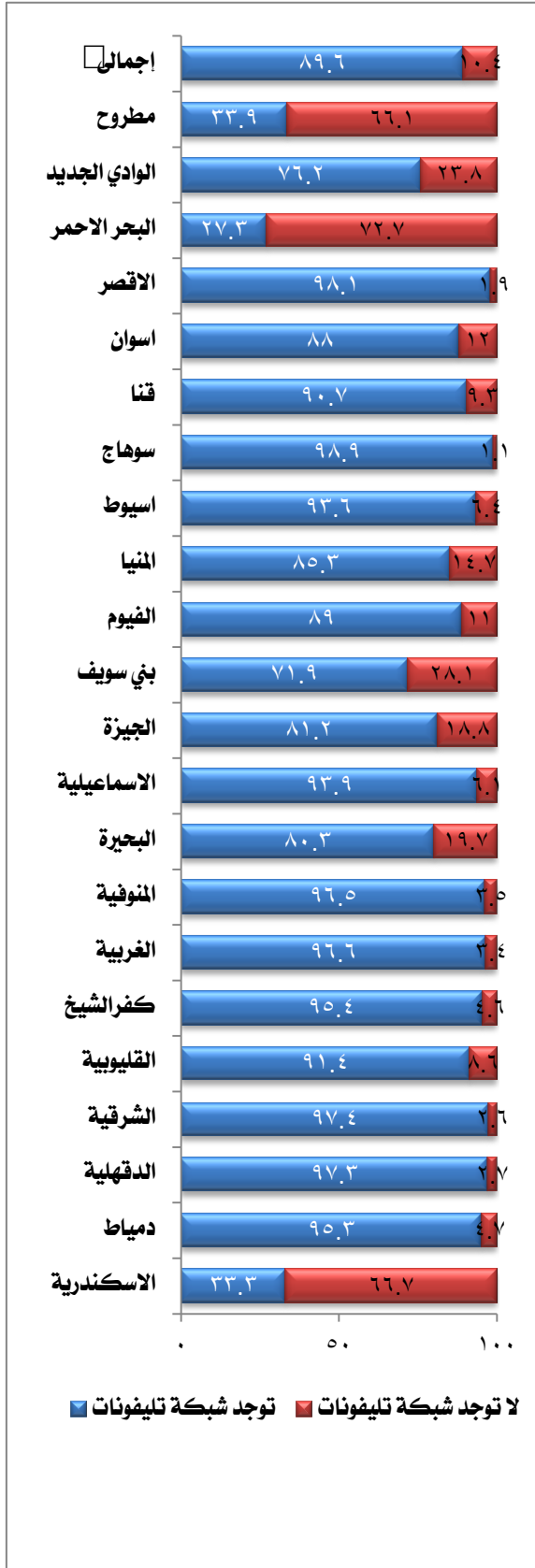

يتضح من بيانات جدول وشكل (١٢-٢):

- بالنسبة لقرى محافظات الوجه البحرى:

- تراوحت نسبة المباني التى يوجد بها شبكة تليفونات أرضية بين (٨٠٪-٩٧٪)، كانت اعلى نسبة بقرى محافظتى الدقهلية والشرقية حيث بلغت ٩٧,٣٪، ٩٧,٤٪ على التوالى.

- أقل نسبة للقرى التى لا يوجد لديها بها شبكة تليفونات أرضية بلغت حوالى ٢٠٪ بقرى البحيرة.

- أما بالنسبة لقرى محافظات الوجه القبلى:

- تراوحت نسبة المباني التى يوجد بها شبكة تليفونات أرضية بين (٧٢٪-٩٩٪)، وسجلت أعلى نسبة بقرى سوهاج وأقل نسبة بقرى بنى سويف.

- قرى محافظات الحدود

- حوالى ٧٣٪ من قرى البحر الاحمر لا يوجد بها شبكة تليفونات أرضية.

المسح الشامل لخصائص الريف المصرى عام ٢٠١٥

جدول (١٢-٢) التوزيع النسبى للقرى التى بها شبكة التليفون الأرضى وفقا للمحافظة

وحجم الأسر المتصلة بشبكة التليفون الأرضى

عدد القرى	حجم الأسر المتصلة بشبكة التليفون الأرضى				المحافظة
	الجملة	لا يوجد أسر متصلة	بعض الأسر	معظم الأسر	
٤	١٠٠	٠,٠	١٠٠,٠	٠,٠	الاسكندرية
الوجه البحرى					
٨١	١٠٠	٠,٠	٨١,٥	١٨,٥	دمياط
٤٧١	١٠٠	٠,٠	٥٢,٠	٤٨,٠	الدقهلية
٤٨٧	١٠٠	٠,٠	٩٠,٣	٩,٧	الشرقية
١٨٠	١٠٠	٠,٥	٦٦,٧	٣٢,٧	القليوبية
٢٠٦	١٠٠	٠,٥	٨٦,٩	١٢,٦	كفر الشيخ
٣١٠	١٠٠	٠,٠	٥٢,٠	٤٨,٠	الغربية
٣٠٤	١٠٠	٠,٠	٦٤,٥	٣٥,٥	المنوفية
٤٤١	١٠٠	٠,٥	٨٤,٦	١٤,٩	البحيرة
٣١	١٠٠	٠,٠	٩٢,٥	٦,٥	الاسماعيلية
الوجه القبلى					
١٣٤	١٠٠	٠,٧	٩٧,٠	٢,٢	الجيزة
١٦١	١٠٠	٢,٥	٨٧,٦	٩,٩	بنى سويف
١٤٥	١٠٠	٢,٠	٩٧,٣	٠,٧	الفيوم
٣٠٧	١٠٠	٠,٧	٩٦,٤	٢,٩	المنيا
٢٢٠	١٠٠	٠,٠	٩٢,٢	٦,٨	اسيوط
٢٦٧	١٠٠	١,٥	٨٢,٤	١٦,١	سوهاج
١٣٦	١٠٠	٠,٨	٩٢,٦	٦,٦	قنا
١١٧	١٠٠	٠,٩	٨٨,٠	١١,١	اسوان
٥٣	١٠٠	٠,٠	٩٤,٣	٥,٧	الاقصر
محافظات الحدود					
٣	١٠٠	٠,٠	٠,٠	١٠٠,٠	البحر الاحمر
٩٣	١٠٠	١,٠	٥٤,٩	٤٤,١	الوادى الجديد
١٩	١٠٠	٠,٠	٩٤,٧	٥,٣	مطروح
٤١٧٠	١٠٠	٠,٥	٧٩,٠	٢٠,٥	إجمالى الجمهورية

٧٩٪ من القرى التى يوجد بها شبكة تليفونات أرضية بعض الاسر بها متصلة بهذه الشبكة مقابل ٢٠,٥٪ من القرى معظم أسرها متصلة بالشبكة.

شكل (١٣-٢) التوزيع النسبى للقري التى بها شبكة التليفون الأرضى وفقا للمحافظة وحجم الأسر المتصلة بشبكة التليفون الأرضى

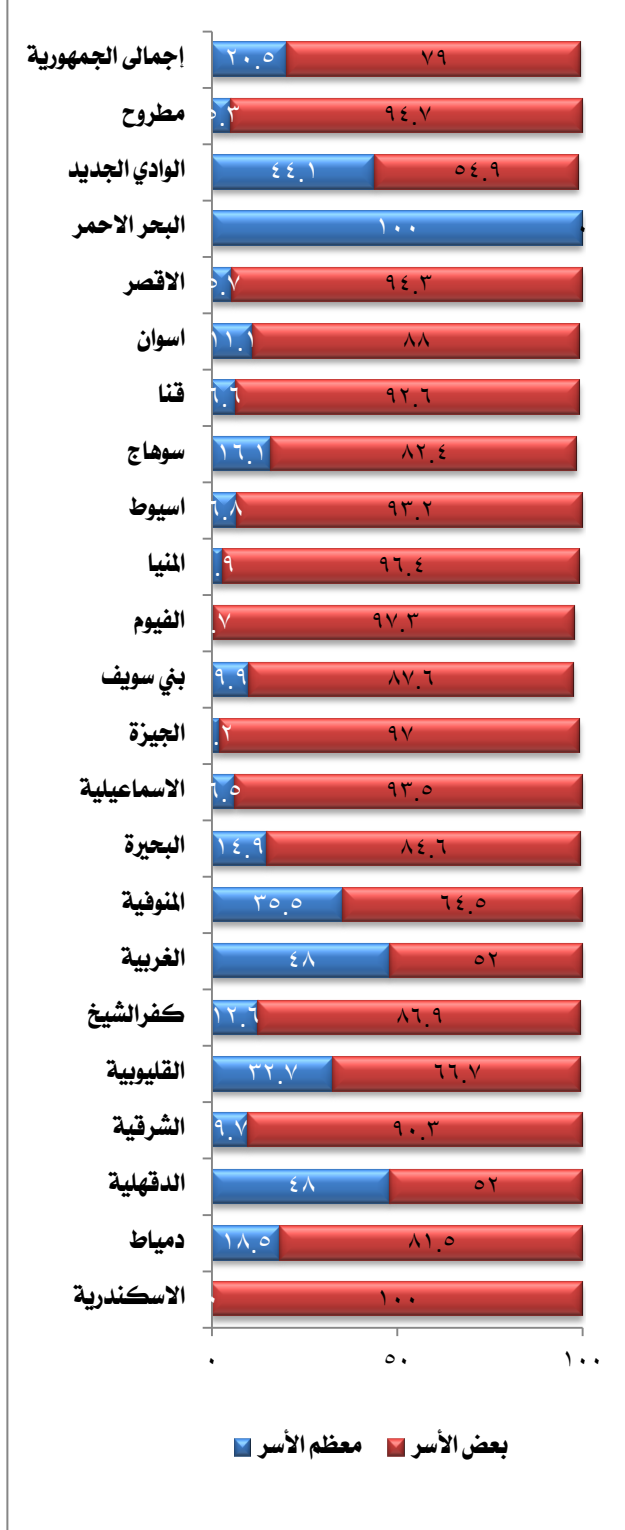

يتضح من بيانات جدول وشكل (١٣-٢): ارتفاع نسبة القرى المتصلة بشبكة التليفون الأرضى التى بعض اسرها متصل بهذه الشبكة فى جميع المحافظات بالمقارنة بنسبة القرى التى معظم أسرها متصلة بالشبكة، وقد كان الفارق أكثر اتساعا بالوجه القبلى عن الوجه البحرى.

- بالنسبة لقرى محافظات الوجه البحرى:

- ٩٣,٥٪ من قرى الاسماعيلية التى بها شبكة تليفونات أرضية بعض اسرها متصلين بهذه الشبكة، تليها الشرقية بنسبة ٩٠,٣٪.

- ٤٨٪ فى كل من قرى محافظتى الدقهلية والغربية معظم الاسر متصلة بشبكة التليفونات الأرضية.

- وفى المقابل كانت أعلى نسبة اتصال لمعظم الأسر فى محافظة الدقهلية والغربية بنسبة ٤٨٪.

- اما بالنسبة لقرى محافظات الوجه القبلى

- تراوحت نسبة القرى التى بعض اسرها متصلين بشبكة التليفونات الأرضية بين (٨٢,٤٪ - ٩٧,٣٪)، وسجلت أعلى نسبة بقرى الفيوم وأقل نسبة بقرى سوهاج. كانت أعلى نسبة اتصال لمعظم الأسر فى محافظة سوهاج (١٦,١٪).

- محافظات الحدود:

- حوالى ٩٥٪ من قرى مطروح بعض الاسر بها متصلة بشبكة التليفونات الأرضية.

المسح الشامل لخصائص الريف المصرى عام ٢٠١٥

٧-٢ القرب من نقطة شرطة أو نقطة إطفاء حريق:

جدول (١٤-٢) نسبة القرى القريبة من نقطة شرطة أو نقطة إطفاء حريق وفقا للمحافظة

المحافظة	قرية من نقطة شرطة	قرية من نقطة إطفاء حريق
الاسكندرية	٦٦,٧	٨,٣
الوجه البحرى		
دمياط	٤٥,٩	٢٣,٥
الدقهلية	٤٦,٧	٢٢,٧
الشرقية	٤٠,٦	٢٥,٦
القليوبية	٥٥,٨	٤٧,٧
كفرالشيخ	٤٤,٤	٢٦,٤
الغربية	٥٤,٨	٤٧,٧
المنوفية	٤٨,٩	٢٥,٦
البحيرة	٤٢,٨	٢٩,٠
الاسماعيلية	٤٨,٥	٢٧,٣
الوجه القبلى		
الجيزة	٤٤,٢	٢٧,٣
بنى سويف	٤١,١	٢١,٠
الفيوم	٤٦,٠	٢٨,٢
المنيا	٣٠,٣	١٢,٥
اسيوط	٤٣,٤	١٤,٠
سوهاج	٤٤,٤	٣٠,٧
قنا	٥٦,٠	٣٠,٠
اسوان	٣٠,٨	١٨,٨
الاقصر	٢٩,٦	٣١,٥
محافظات الحدود		
البحر الاحمر	٥٤,٥	١٨,٢
الوادى الجديد	٢٣,٠	٢٤,٦
مطروح	٢٣,٢	١٧,٩
إجمالى الجمهورية	٤٣,٤	٢٧,٣

- ٤٣,٤٪ من إجمالى القرى قريبة من نقطة شرطة.
- ٢٧,٣٪ من إجمالى القرى قريبة من نقطة إطفاء حريق.

شكل (١٤-٢) نسبة القرى القريبة من نقطة شرطة او نقطة إطفاء حريق

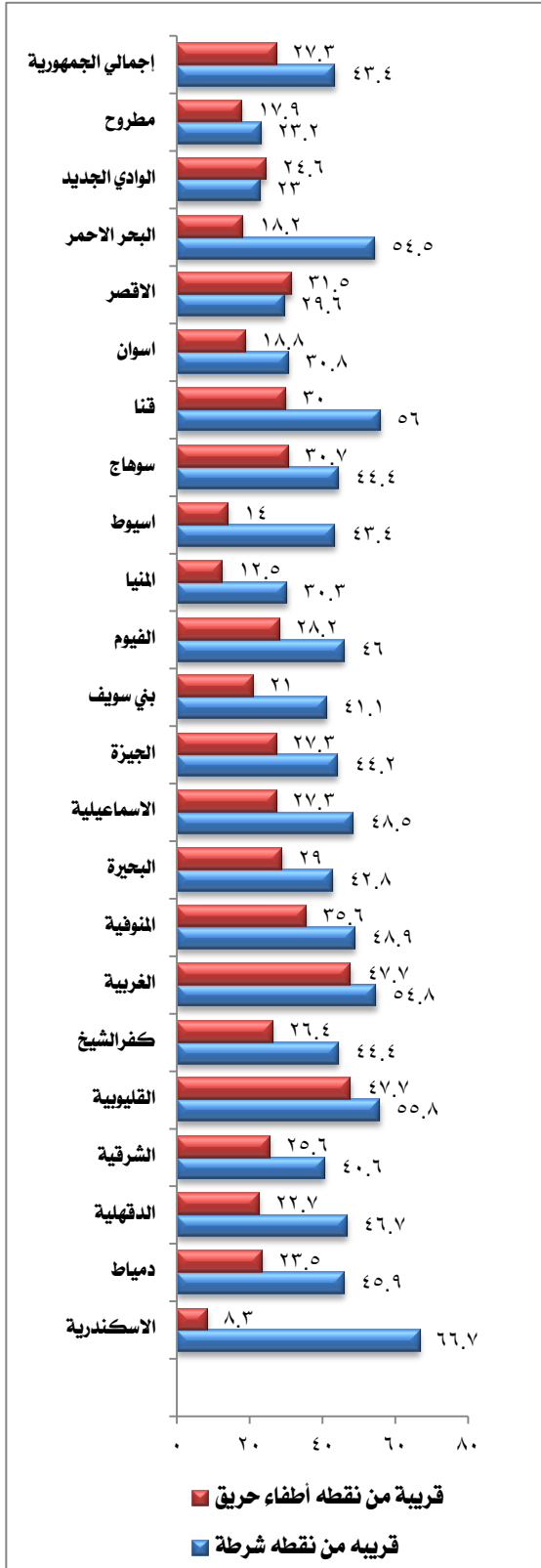

- يتضح من من جدول وشكل (١٤-٢):

بالنسبة لنقطة الشرطة:

- أكبر نسبة من القرى القريبة من نقطة شرطة بلغت ٦٦,٧٪ فى محافظة الاسكندرية

- بالنسبة لقرى محافظات الوجه البحرى فإن أكبر نسبة من القرى القريبة من نقطة شرطة توجد محافظة القليوبية وبلغت ٥٥,٨٪، بينما أدنى نسبة بمحافظة الشرقية والتي بلغت ٤٠,٦٪.

- بالنسبة لقرى محافظات الوجه القبلى فإن أكبر نسبة من القرى القريبة من نقطة شرطة توجد بمحافظة قنا وبلغت ٥٦,٠٪، بينما أدنى نسبة والتي بلغت ٢٩,٦٪ بالأقصر.

قرى محافظات الحدود:

- ٥٤,٥٪ من القرى بمحافظة البحر الأحمر قريبة من نقطة شرطة مقابل حوالى ٢٣٪ فى محافظتى الوادى الجديد ومطروح.

بالنسبة لنقطة اطفاء الحريق:

- تنخفض نسبة القرى القريبة من نقطة اطفاء حريق فى محافظة الاسكندرية حيث بلغت ٨,٣٪

- بالنسبة لقرى محافظات الوجه البحرى فإن أكبر نسبة من القرى القريبة من نقطة اطفاء حريق توجد محافظتى القليوبية والغربية وبلغت ٤٧,٧٪ لكل منهما، بينما أدنى نسبة والتي بلغت ٢٢,٧٪ بمحافظة الدقهلية.

- بالنسبة لقرى محافظات الوجه القبلى فإن أكبر نسبة من القرى القريبة من نقطة اطفاء حريق توجد محافظة سوهاج وبلغت ٣٠,٧٪، مقابل أدنى نسبة والتي بلغت ١٢,٥٪ بمحافظة المنيا.

قرى محافظات الحدود:

- ٢٤,٦٪ من القرى بمحافظة الوادى الجديد قريبة من نقط اطفاء حريق مقابل حوالى ١٧,٩٪ فى محافظة مطروح.

٨-٢ بعض الظروف البيئية بالقرى:

جدول (١٥.٢) نسبة القرى التى تعاني من بعض المشكلات البيئية وفقا لنوعها

النسبة %	المشكلات البيئية
٧١,٥	مباني غير كاملة البناء
٦٨,١	حيوانات ضاله (كلاب / قطط / سلعوة)
٥٢,٦	بها أبراج لشبكات الضغط العالي
٥١,٢	بها أبراج لشبكات المحمول
٣٩,٣	وجود قمامه منتشرة بالشارع
٣٦,١	وجود أكوام من الردش والتراب
٣٠,١	رشاح مفتوح أو مغطي
٥٢,٦	تعاني من طفح المجاري
٢٢	بها ورش أو محال تسبب إزعاج للسكان
٢٠,٥	بها مخلفات (صلبة - آدمية - حيوانية) بالطرق
١٢,٩	المساكن بها قريبة من مقلب للزباله
١١,٩	بها أدخنة أو غازات أو روائح كريهة
١١,٩	بها مياه راكدة حول المساكن
١٠	بها مباني محاطة بأسوار حديديه أو اسلاك شائكه
٨,٧	قريبة من مناطق صناعية
٣,٢	قريبة من مدفن للمخلفات الصحية
٢,٢	بها تجمعات لأطفال الشوارع والمتسولين
١١,٢	أخرى

شكل (١٥.٢) نسبة القرى التى تعاني من بعض المشكلات البيئية وفقاً لنوعها



يتضح من بيانات جدول وشكل (١٥.٢) أن أهم المشكلات البيئية التى توجد فى بعض القرى هى:

- ٧١,٥٪ من القرى بها مباني غير كاملة البناء.
- ٦٨,١٪ من القرى بها حيوانات ضاله (كلاب / قطط / سلحوة).
- ٥٢,٦٪ من القرى بها أبراج لشبكات الضغط العالي .
- ٥١,٢٪ من القرى بها أبراج لشبكات المحمول.
- ٣٩,٣٪ من القرى بها قمامه منتشرة بالشارع.
- ٣٦,١٪ من القرى بها أكوام من الردش والتراب .
- ٣٠,١٪ من القرى بها رشاح مفتوح أو مغطى.
- ٥٢,٦٪ من القرى تعاني من طفح المجارى.
- ٢٢,٠٪ من القرى بها ورش أو محال تسبب إزعاج للسكان
- ٢٠,٥٪ من القرى بها مخلفات (صلبة - أدمية - حيوانية) بالطرق.
- ١٢,٩٪ من القرى المساكن بها قريبة من مقلب للزبالة.
- ١١,٩٪ من القرى بها أدخنة أو غازات أو روائح كريهة وبها مياه راكدة حول المساكن.
- ٨,٥٪ من القرى بها أماكن لبيع المخدرات والمنوعات.

المسح الشامل لخصائص الريف المصرى عام ٢٠١٥

جدول ١٦.٢ : نسبة القرى التى تعاني من بعض الظروف البيئية وفقا للمحافظة

المحافظة	قرية من مناطق صناعية	بها أدخنة أو غازات أو رائحة كريهة	بها مياه راكدة حول المساكن	بها مخلفات صلبة - آدمية - حيوانية - بالطرق	بها أبراج لشبكات الضغط العالي	بها أبراج لشبكات المحمول	قرية من مقلب للزباله	تعاني من طفق المجارى	قرية من مدفن للمخلفات الصحية
الاسكندرية	٧٥,٠	٨,٣	١٦,٧	٨,٣	٢٥,٠	٥٠,٠	١٦,٧	٤١,٧	٨,٣
الوجه البحرى									
دمياط	١٠,٦	١٤,١	١١,٨	١٤,١	٦١,٢	٤٠,٠	١٧,٦	٤٥,٩	٣,٥
الدقهلية	١٠,١	١١,٢	١٢,٦	٢١,٩	٥١,٧	٤٨,٦	١٢,٢	٣٧,٢	٢,١
الشرقية	٠,٨	٧,٨	٧,٤	١٤,٨	٦١,٤	٥٨,٦	٨,٨	٥٢,٨	٢,٢
القليوبية	١٣,٧	١٤,٢	١٢,٧	١٥,٢	٦٧,٥	٥٥,٨	١١,٢	١٣,٧	٦,١
كفر الشيخ	٦,٠	١٤,٨	١٩,٩	٢٢,٢	٥٢,٣	٥٠,٠	١٤,٨	٥٦,٠	٣,٧
الغربية	١٠,٠	٧,٨	١٠,٠	١٤,٣	٤٣,٣	٤٥,٢	١٠,٣	١٦,٢	١,٢
المنوفية	٩,٨	١١,٤	٨,٩	١٢,٧	٥٤,٠	٤١,٠	٨,٣	١٠,٥	١,٣
البحيرة	٩,٣	١٢,٠	١٣,١	٢٦,٨	٤٦,٦	٤٥,٠	١٣,٧	٢٩,٣	٢,٢
الاسماعيلية	١٨,٢	٣,٠	٩,١	١٢,١	٨٤,٨	٧٥,٨	٢١,٢	٣٣,٣	٩,١
الوجه القبلى									
الجيزة	٢١,٢	١٧,٦	١٥,٢	١٩,٤	٤٦,١	٥٧,٠	٢٠,٦	١٣,٣	٤,٨
بنى سويف	٨,٠	٤,٠	١٠,٧	١٩,٦	٤٦,٠	٤٤,٦	١٤,٣	٤,٠	٥,٨
الفيوم	٤,٣	٦,٧	١٦,٦	٤,٩	٥٤,٦	٦٠,١	٩,٢	٢٥,٢	٣,٧
المنيا	٤,٢	١٥,٠	١٧,٢	٢٨,٣	٥٠,٨	٣٤,٧	١٧,٢	١٥,٨	٣,٩
اسيوط	١٥,٣	٣١,٥	١٧,٠	٤٢,١	٦٣,٤	٦٥,٥	٢٥,٥	١٠,٢	٥,٥
سوهاج	٨,١	١٤,١	٩,٦	٢٨,١	٥٤,٤	٧٥,٩	١٤,٨	٥,٢	٤,١
قنا	١٣,٣	١٣,٣	٦,٧	٢٩,٣	٦٠,٧	٨٢,٠	٨,٠	١٤,٧	٥,٣
اسوان	٩,٨	٧,٥	١٧,٣	١٩,٥	٥٤,٩	٥٤,١	١٠,٥	٦,٨	٠,٠
الاقصر	٥,٦	٢٠,٤	٣,٧	١٨,٥	٥١,٩	٦٨,٥	٢٢,٢	٢٤,١	١٣,٠
محافظات الحدود									
البحر الاحمر	١٨,٢	٢٧,٣	٠,٠	٠,٠	٠,٠	٣٦,٤	٩,١	١٨,٢	٠,٠
الوادى الجديد	٣,٣	٠,٨	٠,٠	٠,٠	١٨,٠	٦,٦	١,٦	٥,٧	٠,٠
مطروح	٠,٠	١,٨	٠,٠	٧,١	٦٧,٩	٥٨,٩	٣,٦	٣,٦	٠,٠
إجمالي الجمهورية	٨,٧	١١,٩	١١,٩	٢٠,٥	٥٢,٦	٥١,٢	١٢,٩	٢٤,٠	٣,٢

المسح الشامل لخصائص الريف المصرى عام ٢٠١٥

(تابع) جدول ١٦-٢ : نسبة القرى التى تعاني من بعض الظروف البيئية وفقا للمحافظة

المحافظة	بها ورش أو محال تسبب إزعاج للسكان	مباني غير كاملة البناء	محاطة بأسوار حديدية أو اسلاك شائكة	وجود أكوام من الردش والتراب	وجود قمامه منتشرة بالشارع	رشح مفتوح أو مغطى	حيوانات ضاله (كلاب / قطط / سلحوة)	بها تجمعات لأطفال الشوارع والمتسولين
الاسكندرية	٠,٠	٤١,٧	١٦,٧	٦٦,٧	٠,٠	٨,٣	٨,٣	٠,٠
الوجه البحرى								
دمياط	٥١,٨	٧٠,٦	٥,٩	١٦,٥	٤٢,٥	٣٦,٥	٧١,٨	٠,٠
الدقهلية	٢٧,٥	٧٥,٦	٣,٥	٢٦,٢	٣٠,٤	٢٢,٤	٦٤,٣	٠,٨
الشرقية	١٩,٢	٨٦,٠	٨,٤	٢٦,٠	٤٢,٢	٧٢,٢	٧٦,٦	٢,٦
القليوبية	٣٤,٠	٦٩,٠	١٢,٢	٣٢,٠	٣٥,٥	٦٠,٩	٧٧,٢	٤,١
كفر الشيخ	٢٩,٢	٦٢,٠	٦,٠	١٩,٩	٣٦,٦	٣٥,٢	٥٦,٠	٢,٨
الغربية	١٧,٤	٧٨,٨	١٢,١	٦٥,٧	٢٨,٦	٢٩,٩	٨٤,٧	٠,٩
المنوفية	٢٤,٨	٧٤,٠	١٢,١	٤١,٠	٢٩,٢	٣٥,٩	٦١,٠	١,٦
البحيرة	٢٠,٨	٦٢,١	٩,٣	٣٤,١	٤٤,٦	٢٩,٠	٥٨,٧	٢,٦
الاسماعيلية	١٢,١	٩٠,٩	١٥,٢	٢١,٢	٦,١	٨٤,٨	٨٧,٩	٦,١
الوجه القبلى								
الجيزة	٢٩,٧	٨١,٢	١٤,٥	٤١,٨	٥٠,٣	٤١,٢	٧٦,٤	٣,٠
بني سويف	١٢,١	٦٨,٣	٥,٨	٢٨,٦	٢٧,٢	٦,٧	٩٢,٩	٠,٤
الفيوم	١٢,٣	٦٠,١	٤,٣	٢٥,٨	٣٣,١	١٧,٨	٦٢,٦	٢,٥
المنيا	٣٥,٠	٨٠,٦	٢٤,٢	٤٩,٤	٥٥,٦	١٠,٠	٥٩,٧	٥,٣
اسيوط	١٣,٢	٨٤,٧	١٧,٠	٤١,٣	٤٦,٤	٣١,١	٧٤,٩	٠,٩
سوهاج	١١,٥	٥٥,٢	٤,٤	٥٨,٥	٦٢,٦	١٦,٧	٥٩,٦	٣,٣
قنا	٢٩,٣	٨٢,٠	١١,٣	٢٨,٧	٤٠,٠	١٠,٠	٨٢,٠	٣,٣
اسوان	١٢,٨	٥٧,٩	١٢,٨	٢٩,٣	٣٣,٨	١٢,٠	٦٠,٩	٠,٨
الاقصر	٣٣,٣	٧٥,٩	٣,٧	٤٠,٧	٤٨,١	٢٥,٩	٤٨,١	٠,٠
محافظات الحدود								
البحر الاحمر	٠,٠	٨١,٨	٩,١	٩,١	٩,١	٩,١	٩٠,٩	٠,٠
الوادى الجديد	١,٦	٣٦,٩	٤,١	١٧,٢	٦,٦	٦,٦	٦٩,٧	٠,٨
مطروح	٣,٦	٣٧,٥	٥,٤	٢١,٤	٥,٤	١٢,٥	٢٣,٢	١,٨
إجمالى الجمهورية	٢٢,٠	٧١,٥	١٠,٠	٣٦,١	٣٩,٣	٣٠,١	٦٨,١	٢,٢

يتضح من بيانات جدول (١٦.٢) أن أعلى نسبة للمحافظات للقرى التى تعاني قراها من المشكلات البيئية

هى:

- القرى القريبة من مناطق صناعية:
الاسكندرية (٠، ٧٥٪)، الجيزة (٢، ٢١٪)، الاسماعيلية والبحر الاحمر (٢، ١٨٪)، أسيوط (٣، ١٥٪).
- القرى التى بها أدخنة أو غازات أو روائح كريهة:
أسيوط (٥، ٣١٪)، البحر الأحمر (٣، ٢٧٪)، الأقصر (٤، ٢٠٪).
- القرى التى بها مياه راكدة حول المساكن:
كفر الشيخ (٩، ١٩٪)، أسوان (٣، ١٧٪)، المنيا (٢، ١٧٪)، أسيوط (٠، ١٧٪)، الاسكندرية (٧، ١٦٪)، الفيوم (٦، ١٦٪).
- القرى التى بها بها مخلفات صلبة - آدمية - حيوانية - بالطرق:
أسيوط (١، ٤٢٪)، قنا (٣، ٢٩٪)، المنيا (٣، ٢٨٪)، سوهاج (١، ٢٨٪)، البحيرة (٨، ٢٦٪).
- القرى التى بها بها أبراج لشبكات الضغط العالى:
الاسماعيلية (٨، ٨٤٪)، مطروح (٩، ٦٧٪)، القليوبية (٥، ٦٧٪)، أسيوط (٤، ٦٣٪)، الشرقية (٤، ٦١٪)، دمياط (٢، ٦١٪)، قنا (٧، ٦٠٪).
- القرى التى بها بها أبراج لشبكات المحمول:
قنا (٠، ٨٢٪)، سوهاج (٩، ٧٥٪)، الاسماعيلية (٨، ٧٥٪)، الأقصر (٥، ٦٨٪)، أسيوط (٥، ٦٥٪)، الفيوم (١، ٦٠٪).
- القرى التى مبانيتها قريبة من مقلب للزباله:
أسيوط (٥، ٢٥٪)، الأقصر (٢، ٢٢٪)، الاسماعيلية (٢، ٢١٪)، الجيزة (٦، ٢٠٪).
- القرى التى بها تعاني من طفح المجارى:
كفر الشيخ (٠، ٥٦٪)، الشرقية (٨، ٥٢٪)، دمياط (٩، ٤٥٪)، الاسكندرية (٧، ٤١٪).
- القرى القريبة من مدفن للمخلفات الصحية:
الأقصر (٠، ١٣٪)، الاسماعيلية (١، ٩٪)، الاسكندرية (٣، ٨٪)، القليوبية (١، ٦٪).
- القرى التى بها ورش أو محال تسبب إزعاج للسكان:
دمياط (٨، ٥١٪)، المنيا (٠، ٣٥٪)، القليوبية (٠، ٣٤٪)، الأقصر (٣، ٣٣٪)، الجيزة (٧، ٢٩٪)، قنا (٣، ٢٩٪)، كفر الشيخ (٢، ٢٩٪).

المسح الشامل لخصائص الريف المصرى عام ٢٠١٥

- القرى التى بها مباني غير كاملة البناء:
الاسماعيلية (٩٠,٩)٪، الشرقية (٨٦,٠)٪، أسيوط (٨٤,٧)٪، قنا (٨٢,٠)٪، البحر الأحمر (٨١,٨)٪، الجيزة (٨١,٢)٪.
- القرى التى بها مباني محاطة بأسوار حديدية أو اسلاك شائكة:
المنيا (٢٤,٢)٪، أسيوط (١٧,٠)٪، الإسكندرية (١٦,٧)٪، الإسماعيلية (١٥,٢)٪، الجيزة (١٤,٥)٪.
- القرى التى بها أكوام من الردش والتراب:
الاسكندرية (٦٦,٧)٪، الغربية (٦٥,٧)٪، سوهاج (٥٨,٥)٪، المنيا (٤٩,٤)٪.
- القرى التى بها قمامه منتشرة بالشارع:
سوهاج (٦٢,٦)٪، المنيا (٥٥,٦)٪، الجيزة (٥٠,٣)٪، الأقصر (٤٨,١)٪، أسيوط (٤٦,٤)٪، البحيرة (٤٤,٦)٪، دمياط (٤٣,٥)٪، الشرقية (٤٣,٢)٪، قنا (٤٠,٠)٪.
- القرى التى بها رشاح مفتوح أو مغطى:
الاسماعيلية (٨٤,٨)٪، الشرقية (٧٢,٢)٪، القليوبية (٦٠,٩)٪.
- القرى التى بها حيوانات ضاله (كلاب / قطط / سلعوة):
بنى سويف (٩٢,٩)٪، البحر الاحمر (٩٠,٩)٪، الاسماعيلية (٨٧,٩)٪، الغربية (٨٤,٧)٪، قنا (٨٢,٠)٪، القليوبية (٧٧,٢)٪، الشرقية (٧٦,٦)٪، الجيزة (٧٦,٤)٪.
- القرى التى بها بها تجمعات لأطفال الشوارع والمتسولين : الاسماعيلية (٦,١)٪، المنيا (٥,٣)٪، القليوبية (٤,١)٪.

القسم الثالث

الخدمات المتوفرة بالقرى

المسح الشامل لخصائص الريف المصرى عام ٢٠١٥

١.٣ توافر المدارس لجميع المراحل الدراسية:

جدول (١.٣) نسبة القرى التى يوجد بها مدارس ابتدائية واعدادية وثانوية وفقا للمحافظة

المحافظة	مدرسة ابتدائي حكومي	مدرسة اعدادي حكومي	مدرسة ابتدائي واعدادي فى نفس القرية	مدرسة ثانوية حكومية	اجمالى القرى
الاسكندرية	٩١,٧	٦٦,٧	٧٥,٠	٨,٣	١٢
الوجه البحرى					
دمياط	١٠٠,٠	٨٨,٢	٨٩,٤	٣٦,٥	٨٥
الدقهلية	٩٥,٧	٨٢,٠	٨٤,١	١٧,٤	٤٨٤
الشرقية	٩٦,٠	٨٥,٤	٩٠,٠	١٩,٠	٥٠٠
القليوبية	٩٩,٠	٩٢,٤	٩٣,٩	٢٧,٤	١٩٧
كفر الشيخ	٩٧,٧	٨٧,٠	٩١,٢	١٨,١	٢١٦
الغربية	٩٨,٨	٨٢,٢	٨٥,٧	١٩,٩	٣٢١
المنوفية	٩٧,١	٧٩,٧	٨٢,٩	٢١,٦	٣١٥
البحيرة	٨٩,٤	٧١,٤	٧٥,٠	٦,٩	٥٤٩
الاسماعيلية	١٠٠,٠	٩٧,٠	٩٧,٠	٢١,٢	٢٣
الوجه القبلى					
الجيزة	٩٦,٤	٨٧,٣	٩١,٥	٢٨,٥	١٦٥
بنى سويف	٩٦,٤	٨٤,٨	٨٧,١	١٦,٥	٢٢٤
الفيوم	٩٨,٢	٨٤,٧	٨٧,٧	١٧,٨	١٦٣
المنيا	٩٨,١	٨٦,١	٨٨,١	١٥,٠	٣٦٠
أسيوط	٩٧,٠	٨٦,٤	٨٨,٩	١٨,٣	٢٣٥
سوهاج	٩٩,٦	٨٥,٦	٩٠,٧	٢٥,٩	٢٧٠
قنا	١٠٠,٠	٨٨,٧	٩٠,٧	٢٦,٠	١٥٠
اسوان	٨٥,٠	٧١,٤	٧٢,٢	١٣,٥	١٣٣
الأقصر	١٠٠,٠	٨٥,٢	٩٢,٦	٢٤,١	٥٤
محافظات الحدود					
البحر الأحمر	٩٠,٩	٧٢,٧	٧٢,٧	١٨,٢	١١
الوادى الجديد	٦٣,٩	٥٠,٨	٥٣,٣	٩,٠	١٢٢
مطروح	١٠٠,٠	٦٩,٦	٧٣,٢	١,٨	٥٦
الاجمالى	٩٥,٣	٨٢,٠	٨٥,١	١٨,٢	٤٦٥٥

- ٩٥,٣٪ من القرى يوجد بها مدرسة ابتدائي حكومي، ٨٢٪ من القرى يوجد بها مدرسة اعدادي حكومي.

- ٨٥,١٪ من القرى يوجد بها مدارس ابتدائية واعدادية فى نفس القرية .

- ١٨,٢٪ من القرى يوجد بها مدرسة ثانوى حكومي.

المسح الشامل لخصائص الريف المصرى عام ٢٠١٥

شكل (٢-٣) نسبة القرى التى يوجد بها مدارس
إعدادية حكومية وفقا للمحافظة

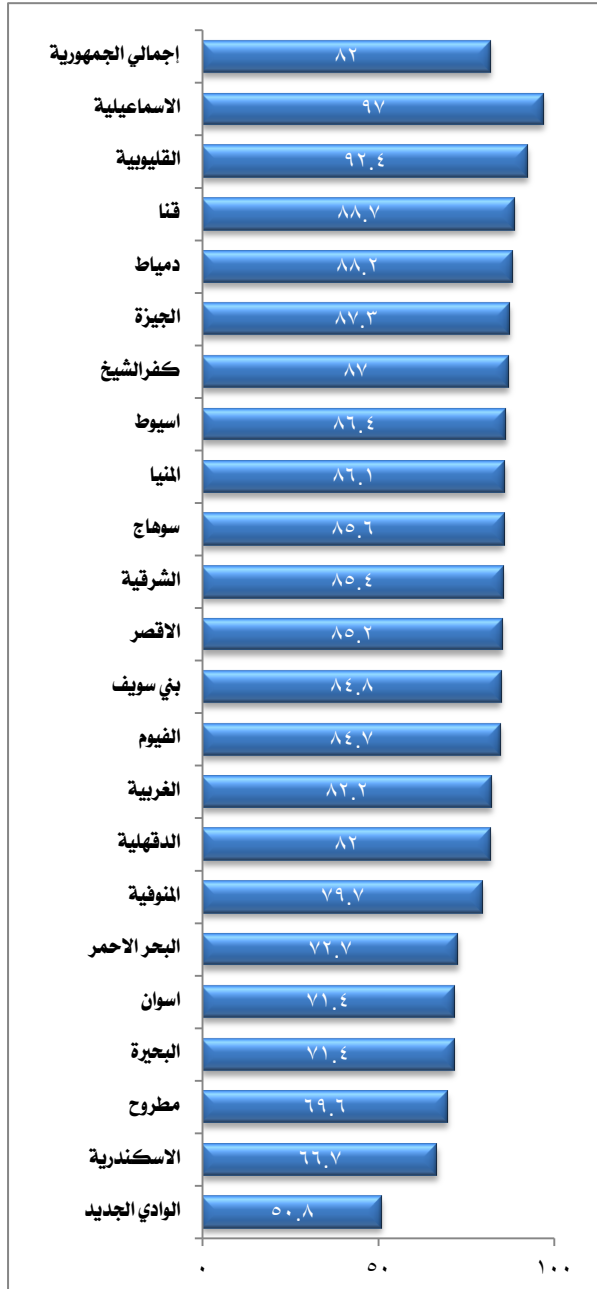

شكل (١-٣) نسبة القرى التى يوجد بها مدارس
ابتدائية حكومية وفقا للمحافظة

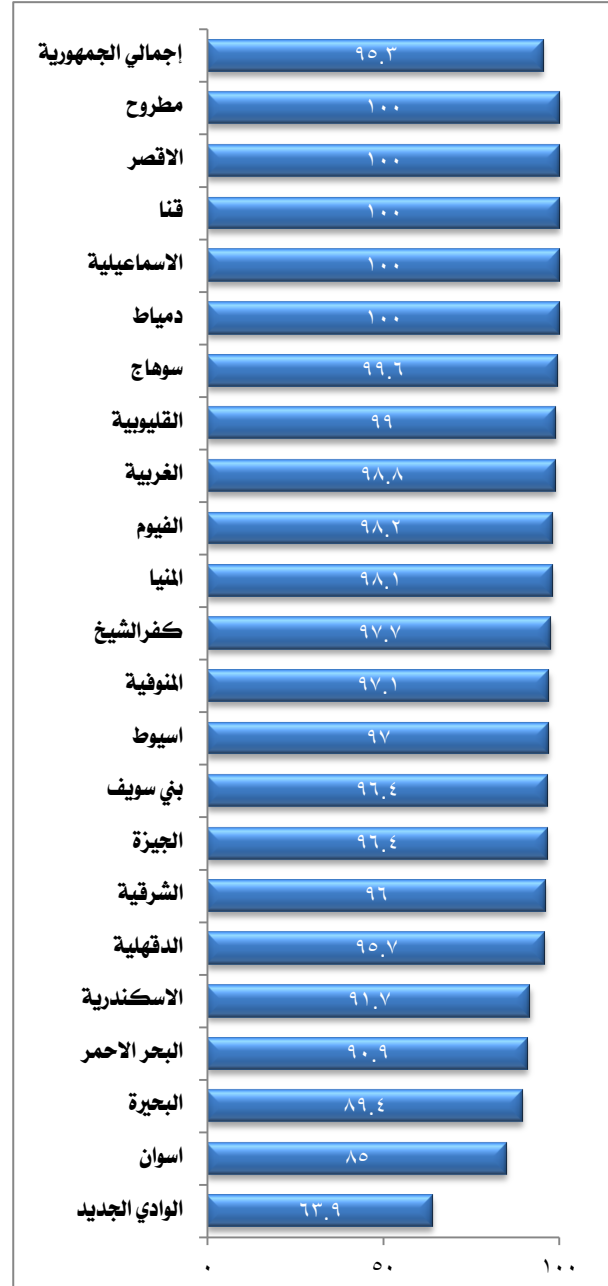

تزيد نسبة القرى التى بها مدرسة اعدادية حكومية عن ٨٢٪ فى أغلب المحافظات باستثناء محافظة الاسكندرية (٦٦,٧٪)، المنوفية (٧٩,٧٪)، البحيرة (٧١,٤٪)، أسوان (٧١,٤٪)، البحر الاحمر (٧٢,٧٪)، مطروح (٦٩,٩٪)، والوادى الجديد التى بها أدنى نسبة حيث بلغت حوالى ٥١٪.

- جميع القرى فى محافظات دمياط، الاسماعيلية، قنا، مطروح بها مدرسة ابتدائية حكومية

- تزيد نسبة القرى التى بها مدرسة ابتدائية عن ٨٥٪ فى جميع المحافظات باستثناء محافظة الوادى الجديد التى بها أدنى نسبة حيث بلغت حوالى ٦٤٪

شكل (٣-٣) نسبة القرى التى يوجد بها مدارس ثانوية
حكومية وفقا للمحافظة

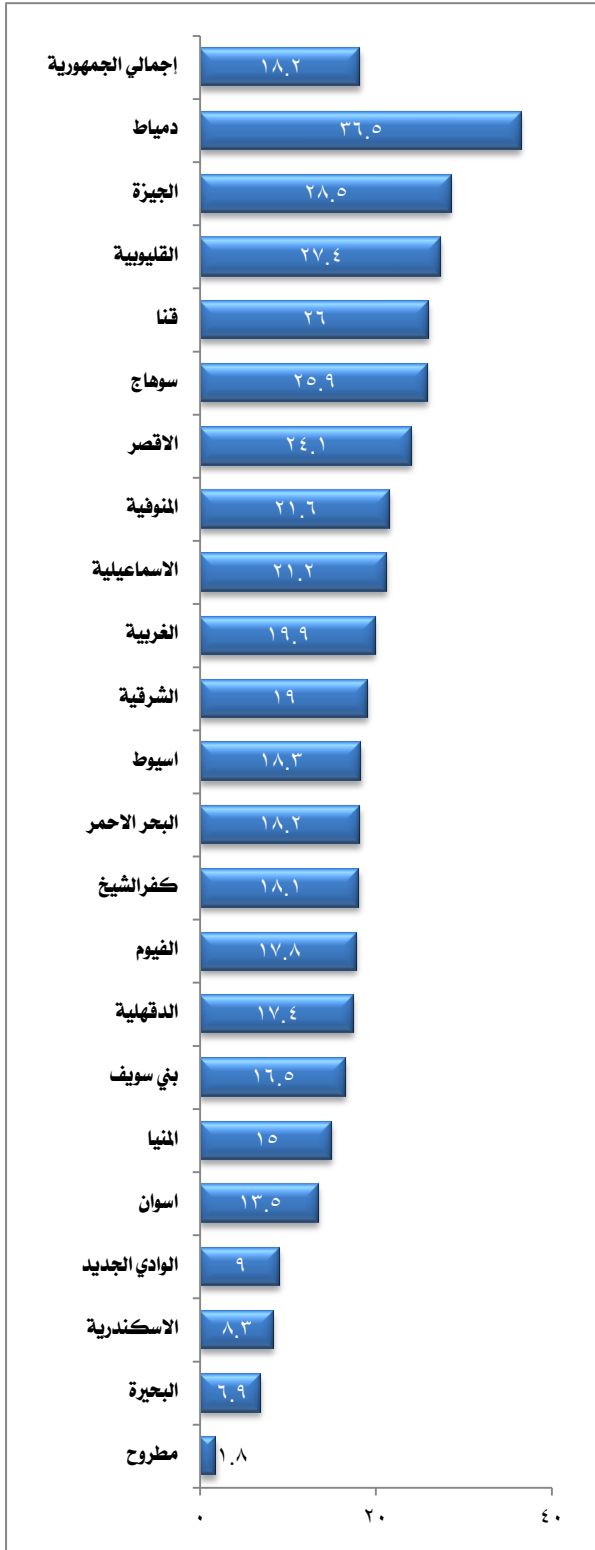

- أعلى نسبة للقرى التى بها مدرسة ثانوى حكومى بالوجه البحرى بلغت ٣٦,٥٪ فى محافظة دمياط، ثم محافظة القليوبية (٢٧,٤٪)، وفى المقابل لا يوجد مدرسة ثانوى فى محافظة البحيرة سوى فى ٦,٩٪ من قرى المحافظة.

- أما أعلى نسبة للقرى التى بها مدرسة ثانوى حكومى بالوجه القبلى فقد بلغت ٢٨,٥٪ فى محافظة الجيزة، ثم محافظتى سوهاج وقنا (حوالى ٢٦٪ من قرى المحافظتين) ، وادنى نسبة كانت فى محافظة أسوان (١٣,٥٪).

- بلغت نسبة القرى التى بها مدرسة ثانوى حكومى ١٨,٢٪ فى البحر الاحمر، بينما لم تزد النسبة عن ٢٪ فى محافظة مطروح.

المسح الشامل لخصائص الريف المصرى عام ٢٠١٥

جدول (٢-٣) نسبة القرى التى يوجد بها حضانات ومدارس الفصل الواحد ومحو الأمية ومدارس صديقة الفتيات وفقا للمحافظة

عدد القرى	حضانات ومدارس الفصل الواحد ومحو الأمية ومدارس صديقة الفتيات							المحافظة
	مدرسة خدمة المجتمع	مدرسة صديقة الفتيات	فصول محو الأمية	مدرسة الفصل الواحد	حضانات خاصة	حضانات حكومية	حضانات أهلية	
١٢	٠,٠	٠,٠	٠,٠	٨,٣	٠,٠	٨,٣	١٦,٧	الاسكندرية
الوجه البحرى								
٨٥	٠,٠	٠,٠	٣٥,٣	٢٢,٤	٦٤,٧	٨٢,٤	٦٩,٤	دمياط
٤٨٤	٠,٠	٠,٨	٥١,٤	٢٩,١	٤٣,٨	٥٤,٥	٤٩,٠	الدقهلية
٥٠٠	٠,٠	٠,٢	٤٨,٤	٢٢,٢	٤٦,٢	٦٣,٠	٤٠,٢	الشرقية
١٩٧	١,٠	١,٥	٦٤,٠	٢١,٣	٥٥,٣	٦٦,٠	٨٠,٧	القليوبية
٢١٦	٠,٠	٠,٩	٥٣,٧	٣٦,٦	٥٤,٦	٦٠,٦	٦٥,٧	كفر الشيخ
٣٢١	٠,٦	٠,٣	٣٦,٨	٩,٣	٥١,٧	٤٧,٠	٥٦,٧	الغربية
٣١٥	٠,٠	٠,٠	٤٥,٧	١٢,٧	٦٢,٥	٥٥,٢	٦٧,٣	المنوفية
٥٤٩	١,١	١١,١	٣٤,٦	٣٧,٠	٤٤,٣	٣٨,٤	٣٦,٦	البحيرة
٣٣	٣,٠	٣,٠	٩٣,٩	٦٦,٧	٤٢,٤	٤٨,٥	٦٣,٦	الاسماعيلية
الوجه القبلى								
١٦٥	٢,٤	١٨,٨	٤٥,٥	٤١,٢	٦٢,٤	٤٠,٠	٧٥,٨	الجيزة
٢٢٤	١,٣	٣١,٣	٧٣,٧	٧٦,٣	٤٠,٢	٨٠,٨	٤٩,١	بنى سويف
١٦٣	٣,١	٥٠,٩	٦٩,٩	٦٣,٢	٣٩,٣	٦٣,٢	٤٩,٧	الفيوم
٣٦٠	١,٧	٢٥,٦	٤٠,٦	٤٠,٠	١٩,٤	٤٩,٧	٦٠,٣	المنيا
٢٣٥	٥,١	٩,٨	٧٣,٦	٥٦,٢	٢٧,٢	٤٦,٠	٦٢,١	اسيوط
٢٧٠	٢,٢	١٦,٧	٥٠,٤	٤٠,٠	١٧,٠	٧٣,٠	٣٧,٨	سوهاج
١٥٠	٥,٣	٣,٣	٥٤,٧	٤٣,٣	١١,٣	٦٨,٧	٤٨,٧	قنا
١٣٣	٣,٨	٠,٨	٣٧,١	٣٣,٨	١٢,٠	٦٦,٢	٥٨,٦	أسوان
٥٤	١,٩	٠,٠	٧٥,٩	٦٣,٠	١٤,٨	٧٢,٢	٦٣,٠	الأقصر
محافظات الحدود								
١١	٠,٠	٠,٠	٣٦,٤	٠,٠	٠,٠	١٨,٢	٠,٠	البحر الاحمر
١٢٢	٠,٠	٠,٠	١٨,٩	٩,٨	٤,١	١٠,٧	٤٥,٩	الوادي الجديد
٥٦	١,٨	٣,٦	٥٨,٩	٧٨,٦	٣,٦	١,٨	٣,٦	مطروح
٤٦٥٥	١,٣	٩,١	٤٨,٢	٣٤,٦	٣٩,٣	٥٤,٦	٥٢,٤	اجمالي الجمهورية

- أكثر قليلا من نصف القرى بها حضانات سواء حكومية أو أهلية، كما أنه يوجد فى ٣٩,٣٪ من القرى حضانات خاصة .
- يوجد فى ٣٤,٦٪ من القرى مدارس الفصل الواحد، ٤٨,٢٪ بها فصول محو الأمية، ٩,١٪ بها مدرسة صديقة للفتيات، ١,٣٪ بها مدرسة خدمة المجتمع.

المسح الشامل لخصائص الريف المصرى عام ٢٠١٥

٢.٣ توافر الخدمات الصحية:

جدول (٢.٣) نسبة القرى التى تتوفر بها الخدمات الصحية وفقا لنوعها والمحافظه

المحافظة	مستشفى حكومي (عام) /مركزى/قروى)	مستشفى خاص	مستوصف خاص	مستوصف تابع لجمعية أهلية	مستوصف تابع لجامع أو كنيسة	وحدة صحية	مركز تنظيم الأسرة	عيادة طبيب خاص
الاسكندرية	٨,٣	٨,٣	٨,٣	٨,٣	٨,٣	٥٨,٣	٢٥,٠	٢٥,٠
الوجه البحرى								
دمياط	٠,٠	٢,٤	٠,٠	٣,٥	٠,٠	٨٣,٥	٥٥,٣	٥٧,٦
الدقهلية	٢,٩	١,٩	٢,٩	٦,٠	٣,٩	٧١,٥	٦٢,٦	٦٦,٩
الشرقية	٣,٨	٢,٤	٣,٨	٥,٤	٢,٨	٦٢,٠	٤٨,٤	٦٨,٢
القليوبية	١٣,٧	٨,١	١٣,٧	١١,٢	١٢,٢	٦٧,٠	٥٣,٣	٧٣,١
كفرالشيخ	٤,٦	١,٩	٤,٦	٥,١	٢,٨	٧٠,٤	٥٧,٩	٥٦,٠
الغربية	٧,٥	٣,١	٧,٥	٥,٣	٣,١	٦٩,٨	٣٩,٦	٧٥,٧
المنوفية	٩,٥	٢,٥	٩,٥	١٣,٧	٥,٤	٦١,٦	٤٧,٠	٧٤,٠
البحيرة	٩,١	١,١	٩,١	٣,٦	٢,٦	٥٩,٧	٢٥,٩	٤١,٢
الاسماعيلية	٦,١	٣,٠	٦,١	٠,٠	٠,٠	٩٠,٩	٣٧,٣	٥١,٥
الوجه القبلى								
الجيزة	١٥,٨	٨,٥	١٥,٨	٢٤,٢	١٣,٩	٨١,٢	٦٣,٠	٧٢,١
بنى سويف	٥,٨	٠,٩	٥,٤	١٨,٣	١٥,٢	٦٥,٢	٥٦,٧	٦٢,٩
الفيوم	٢,٥	٢,٥	٢,٥	٦,١	٢,٥	٧٤,٢	٦٦,٣	٦٢,٠
المنيا	٣,٣	٠,٠	٣,٣	٣,١	٥,٠	٧٥,٨	٥٩,٤	٧٢,٥
اسيوط	٤,٧	١,٧	٤,٧	٣,٤	٧,٢	٦٩,٨	٦٣,٤	٥١,٥
سوهاج	٧,٨	١,٥	٧,٨	١٢,٦	٨,١	٨٩,٣	٧٨,٩	٦٩,٣
قنا	٢,٧	٠,٧	٢,٧	٥,٣	٤,٠	٩٥,٣	٧٦,٧	٦٨,٠
اسوان	٣,٨	٠,٠	٣,٨	٨,٣	٢,٣	٧٣,٧	٤٤,٤	١٩,٥
الاقصر	٧,٤	٠,٠	٧,٤	٩,٣	٥,٦	٨٨,٩	٥١,٩	٦٦,٧
محافظات الحدود								
البحر الاحمر	٠,٠	٠,٠	٠,٠	٠,٠	٠,٠	٨١,٨	٣٦,٤	٠,٠
الوادى الجديد	٠,٨	٠,٠	٠,٨	٠,٠	١,٦	٣٧,٧	١٠,٧	٢,٥
مطروح	١,٨	٠,٠	١,٨	٠,٠	٣,٦	٥١,٨	٢١,٤	١٠,٧
اجمالي الجمهورية	٦,٠	٢,١	٦,٠	٧,٣	٥,١	٦٩,٧	٥١,٥	٦٠,٢

المسح الشامل لخصائص الريف المصرى عام ٢٠١٥

تابع جدول (٢-٣) نسبة القرى التى تتوافر بها الخدمات الصحية وفقا لنوعها والمحافظه

معمل تحاليل	مركز رعاية أمومة وطفولة	مكتب صحة	مركز طبي	صيدلية	نقطة اسعاف	المحافظة
١٦,٧	١٦,٧	١٦,٧	٠,٠	٥٠,٠	٨,٣	الاسكندرية
الوجه البحرى						
٧٢,٩	٤٥,٩	٤١,٢	٣,٥	٩٦,٥	١٠,٦	دمياط
٧٧,٧	٤٩,٤	٤٩,٨	٣,٣	٨٥,١	١٧,١	الدقهلية
٥٩,٦	٤٤,٤	٤٨,٦	٤,٦	٨٤,٦	١٠,٨	الشرقية
٥٩,٩	٢٩,٤	٣٤,٠	١٢,٧	٩١,٤	٢٢,٣	القليوبية
٦٥,٣	٤٥,٤	٥٠,٠	٦,٥	٨٤,٧	١٤,٨	كفر الشيخ
٤٨,٣	٣٤,٣	٦٣,٩	٢,٨	٨٧,٢	١٠,٩	الغربية
٥٨,١	٣٦,٥	٣٣,٠	٤,٨	٩٠,٢	١٢,٤	المنوفية
٤٠,٨	١٨,٤	٢١,٥	٥,٣	٨٢,٣	٥,٨	البحيرة
٢٧,٣	١٢,١	١٨,٢	٩,١	٩٠,٩	٣٩,٤	الاسماعيلية
الوجه القبلى						
٦٧,٣	٥٤,٥	٥٨,٨	٩,٧	٨٦,١	١٧,٦	الجيزة
٤٦,٤	٤٦,٠	٤٥,١	٠,٩	٨٧,٩	١٦,١	بنى سويف
٦١,٣	٥١,٥	٦٠,١	١,٨	٨٧,٧	١٩,٠	الفيوم
٤٩,٢	٢٨,٣	٣٦,٤	١٩,٤	٨٨,٦	٧,٨	المنيا
٣٣,٢	٤٨,٩	٣٢,٨	٤,٣	٩٢,٨	١٠,٢	اسيوط
٦١,٥	٦٣,٣	٥٧,٠	٥,٢	٩٥,٢	٢٣,٧	سوهاج
٤٥,٣	٥٨,٧	٧٠,٧	٧,٣	٩١,٣	٢٤,٧	قنا
٣٠,٨	٢٤,٦	٢٧,١	٢,٣	٦١,٧	١٤,٣	اسوان
٥٥,٦	٣١,٥	٣١,٥	٥,٦	٨٨,٩	٢٠,٤	الاقصر
محافظات الحدود						
٠,٠	٣٦,٤	١٨,٢	٠,٠	٩,١	٧٢,٧	البحر الاحمر
٢٨,٧	٤,١	١,٦	٠,٨	١٤,٨	١٢,٣	الوادى الجديد
١٠,٧	١٤,٣	١٧,٩	١,٨	١٢,٥	٤١,١	مطروح
٥٣,٤	٣٩,٩	٤١,٣	٥,٨	٨٣,٨	١٤,٣	إجمالى الجمهورية

فيما يتعلق بنسبة القرى التى تتوافر بها الخدمات الصحية وفقا لنوعها :

يتضح من جدول (٣-٣) :

- حوالى ٧٠٪ من القرى يوجد بها وحدة صحية، كما أن أكثر من نصف القرى بها مركز تنظيم أسرة أو عيادة طبيب خاص.
- ٦٪ من القرى بها مستشفى حكومي (عام / مركزي / قروي) ومستوصف خاص.
- ٧,٣٪ من القرى يوجد بها مستوصف تابع لجمعية أهلية، ٥,١٪ يوجد بها مستوصف تابع لجامع او كنيسة.
- حوالى ٢٪ فقط من القرى بها مستشفى خاص.
- ٨٣,٣٪ من القرى بها صيدلية.
- ٤١,٣٪ من القرى بها مكتب صحة، كما انه يوجد فى ٣٩,٩٪ من القرى مركز رعاية أمومة وطفولة.
- ١٤,٣٪ من القرى بها نقطة أسعاف، ٥,٨٪ بها مركز طبى،
- ٥٣,٤٪ من القرى بها معمل تحاليل.

المسح الشامل لخصائص الريف المصرى عام ٢٠١٥

شكل (٦.٣) نسبة القرى التى بها مكتب صحة

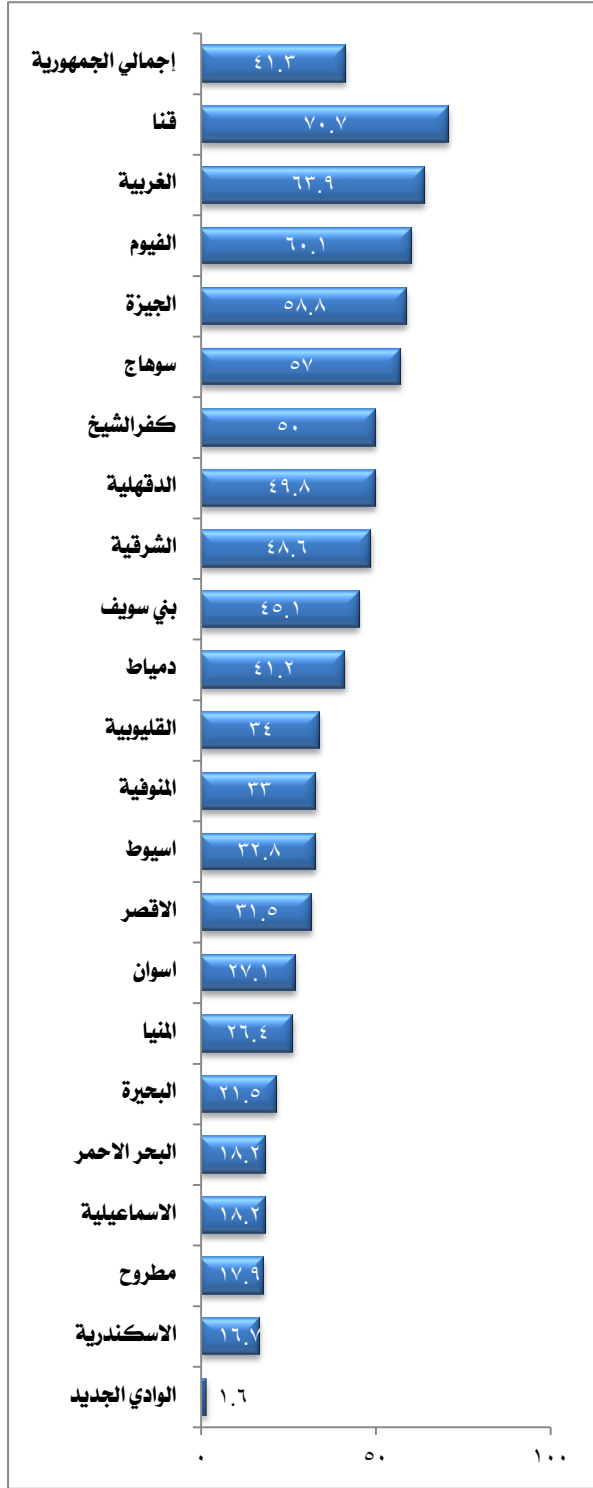

شكل (٥.٣) نسبة القرى التى بها وحدة صحية

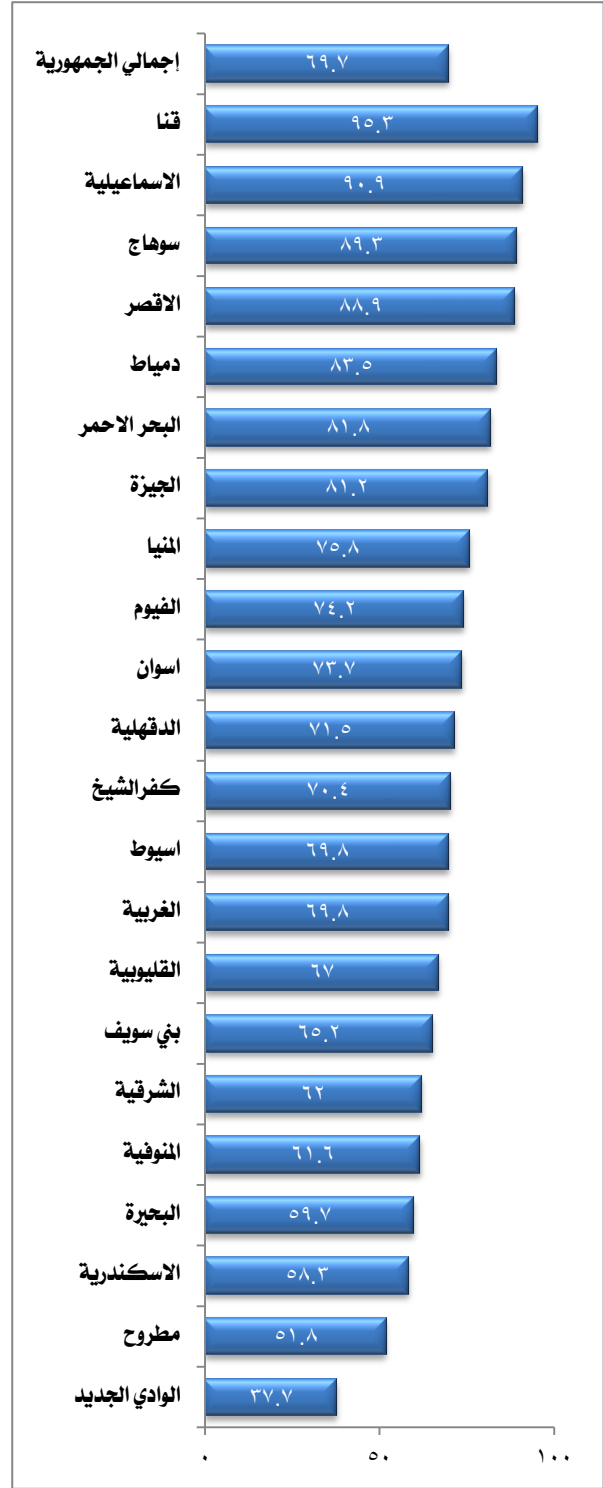

المسح الشامل لخصائص الريف المصرى عام ٢٠١٥

٣-٣ توافر وسائل المواصلات:

جدول (٤-٣) نسبة القرى التى تتوافر بها وسائل المواصلات وفقا لنوعها والمحافظه

المحافظة	أتوبيس / ميئى باص عام (تابع للوحة المحلية)	ميئى باص (تابع لهيئة النقل العام)	ميكروباص خاص	عربات نصف نقل مهيأة للاستعمال	توك توك	اخرى	عدد القرى
الاسكندرية	٠,٠	٨,٣	٥٠,٠	٩١,٧	٦٦,٧	٠,٠	١٢
الوجه البحرى							
دمياط	٠,٠	٠,٠	٨٧,١	٥٦,٥	٨٧,١	١,٢	٨٥
الدقهلية	٣,٧	٣,٧	٧٤,٤	٥٠,٨	٩٦,١	٤,٣	٤٨٤
الشرقية	٢,٤	١,٢	٣٠,٠	٦٩,٦	٨٤,٤	٠,٨	٥٠٠
القليوبية	١١,٧	٥,٦	٨٠,٧	٢٨,٩	٧٨,٢	١,٥	١٩٧
كفر الشيخ	٢,٨	٢,٣	٨٤,٣	٣٦,١	٩٢,٦	٠,٠	٢١٦
الغربية	٤,٠	٣,٤	٩٢,٢	٣٨,٩	٩٦,٩	٠,٣	٣٢١
المنوفية	٨,٣	٤,١	٩٢,١	٢٢,٥	٨٢,٨	٢,٩	٣١٥
البحيرة	١,٦	٢,٠	٨٤,٣	٣٩,٣	٨٩,١	١,١	٥٤٩
الاسماعيلية	١٢,١	٠,٠	٢٤,٢	٤٢,٤	٨١,٨	٠,٠	٣٣
الوجه القبلى							
الجيزة	٣,٠	٠,٦	٧٢,٧	٤٨,٥	٧٠,٩	٧,٩	١٦٥
بنى سويف	٠,٩	٠,٩	٧٠,٥	٦٠,٣	٥١,٨	١٢,٩	٢٢٤
الفيوم	٠,٠	٠,٠	٤٢,٦	٤٤,٢	٨٢,٤	٥٣,٤	١٦٣
المنيا	٠,٠	٠,٨	٤٤,٧	٥٧,٥	٥٩,٧	٣٥,٨	٣٦٠
اسيوط	٠,٠	٠,٤	٥٩,١	٥٠,٢	٦٧,٢	٦,٠	٢٣٥
سوهاج	١,١	٢,٦	٩٧,٠	٣٥,٢	٨٨,٥	٠,٠	٢٧٠
قنا	١,٣	٠,٠	٧٤,٠	٧٠,٧	٤٨,٧	٠,٠	١٥٠
اسوان	٤,٥	٢,٣	٥١,١	٨٥,٠	٨٧,٢	٢,٨	١٣٣
الاقصر	١,٩	٠,٠	٧٠,٤	٧٢,٢	٨١,٥	٠,٠	٥٤
محافظات الحدود							
البحر الاحمر	٠,٠	٠,٠	٤٥,٥	٣٦,٤	٠,٠	٩,١	١١
الوادى الجديد	٠,٠	٠,٠	٢٧,٩	٩,٨	٦,٦	٢,٥	١٢٢
مطروح	٨,٩	٥,٤	٦٦,١	٨٥,٧	٧,١	٥,٤	٥٦
إجمالى الجمهورية	٢,٩	٢,١	٦٨,٦	٤٨,٢	٧٨,٢	٧,١	٤٦٥٥

- يتوفر بأغلب القرى وسائل النقل الخاص وبصفة خاصة الميكروباص الخاص (٦,٦٪)، التوك توك (٢,٧٨٪)، عربات نصف نقل مهيأة للاستعمال (٢,٤٨٪).
- لا تتوفر وسائل النقل العامة الا لنسبة قليلة من القرى بلغت ٢,٩٪ للاتوبيس أو الميئى باص التابع للوحدة المحلية، ٢,١٪ للميئى باص التابع لهيئة النقل العام.

٣-٤: توافر الخدمات المختلفة:

جدول (٥-٢) نسبة القرى التى تتوافر بها الخدمات المختلفة وفقا لنوعها والمحافظه

النسبة (%)	أنواع الخدمات
٢٤,٦	سنترال حكومي
٢٧,٥	سنترال خاص
٤,٣	كابينه تليفون
٤٦,٧	محلات تعلن عن استخدام تليفون
٥٠,٥	مكتب بريد
٢,٩	بنك
١٩,٥	بنك قرية / بنك تسليم
١٠,٢	نقطه مطافى
١٧,٤	مركز شرطة / نقطه شرطة / قسم بوليس
٦٦,٧	مركز شباب
٧,٠	ساحة شعبية
١٠,٨	صالة العاب رياضيه (جيم)
٦٥,٢	مقاهي (كوفي شوب/ بلدي / كافتريا)
٢٠,٠	نت كافية
٤٢,٧	مخبز (أفرنجى)
٨٨,٣	فرن بلدي
٩٥,٢	دور عباده (مسجد / زاويه / كنيسه)
٢٠,٩	جامع / كنيسه يقدموا خدمات تعليميه
٤٢,٧	دار مناسبات
٥,٦	دار رعايه أيتام
١,٠	دار رعايه مسنين
٣,٢	مكتبه عامه ثابتة
٣,٢	حدائق عامه
٤٠,٦	مستودع انابيب بوتاجاز
٢٧,٣	محطة بنزين حكوميه أو أهليه
٢,١	دار عرض سينما / مسرح
٥٦,٦	جمعيات غير حكوميه أو خيريه
٨٠,٥	جمعيه زراعيه
١٣,٧	شركه نظافه
١١,٨	جمعيه استهلاكيه
٢,٨	مكتبه للطفل
٤,٦	نادي رياضي أو اجتماعي
١,٥	مكتب لعضو مجلس الشعب
١,٦	مقر لأحد الأحزاب
٣٤,٧	عياده / وحدة بيطريه

شكل (٧-٣) نسبة القرى التى تتوفر بها الخدمات المختلفة وفقا لنوعها



- بالنسبة للخدمات المختلفة التى تتوفر فى بعض القرى فى مصر فكانت كما يلى:

- ٩٥,٢٪ من القرى بها دور عبادة (مسجد/ زاوية /كنيسة)

- ٨٨,٣٪ من القرى بها قرن بلدي

- ٨٠,٥٪ من القرى بها جمعية زراعية

- ٦٦,٧٪ من القرى بها مركز شباب

- ٦٥,٢٪ من القرى بها مقاهي (كوفي شوب/ بلدي / كافتريا)

- ٥٠,٥٪ من القرى بها مكتب بريد.

- يوجد فى نسبة تراوحت ما بين ٤٠-٤٧٪ من القرى محلات تعلن عن استخدام تليفون، دار مناسبات، مخبز، مستودع أنابيب بوتاجاز.

- يوجد فى نسبة تراوحت ما بين ٢٧-٣٥٪ من القرى بها عيادة/ وحدة بيطرية، سنتال خاص، محطة بنزين حكومية أو أهلية،

- يوجد فى نسبة تراوحت ما بين ٢٠-٢٥٪ من القرى جامع/ كنيسة يقدموا خدمات تعليمية، نت كافية، سنتال حكومي.

- يوجد فى نسبة تراوحت ما بين ١٠-١٤٪ من القرى شركة نظافة، جمعية استهلاكية، صالة العاب رياضية (جيم)، نقطة مطافى.

- أقل من ١٠٪ من القرى بهم ساحة شعبية، دار رعاية أيتام ومسنين، مكتبة عامة ثابتة، حدائق عامة، بنك، مكتبة للطفل، دار عرض سينما/ مسرح، كتب لعضو مجلس الشعب، كابينة تليفون، مقر لأحد الأحزاب السياسية.

المسح الشامل لخصائص الريف المصرى عام ٢٠١٥

جدول (٦.٣) نسبة القرى التى تتوافر بها الخدمات وفقا لنوعها والمحافظه

المحافظة	سنتال حكومي	سنتال خاص	كابينه تليفون	مجلات تعلن عن استخدام تليفون	مكتب بريد	بنك	بنك قريه/ بنك تسليف	عدد القرى
الاسكندرية	١٦,٧	٨,٣	٠,٠	٠,٠	١٦,٧	٨,٣	٠,٠	١٢
الوجه البحرى								
دمياط	٢٠,٠	٢٢,٥	٥,٩	٦٧,١	٤٢,٤	٧,١	١٢,٩	٨٥
الدقهلية	٢٤,٣	٢٤,٥	٣,٧	٤٤,٨	٤٧,٥	٣,٥	٢٤,٨	٤٨٤
الشرقية	٢١,٨	٣,٠	١,٨	٧٧,٠	٥٤,٨	٠,٦	١٦,٦	٥٠٠
القاىوبية	٢٣,٩	٥٠,٣	٦,١	٥٩,٩	٧٤,١	٣,٦	١٨,٣	١٩٧
كفرالشيخ	٣٢,٤	٣٩,٤	٧,٤	٤٥,٤	٤٢,٦	٥,٦	٢٤,٥	٢١٦
الغربية	١٩,٦	١٢,٥	٣,١	١٤,٣	٥٥,١	٢,٨	١٤,٦	٣٢١
المنوفية	٢٦,٧	٢٩,٥	٣,٨	٤٧,٦	٥٧,١	٣,٥	١١,١	٣١٥
البحيرة	١٤,٨	٤٤,١	٥,٦	٣٨,٣	٢٢,٨	٢,٤	١٤,٩	٥٤٩
الاسماعيلية	٧٥,٨	١٨,٢	٣,٠	٢١,٢	٥١,٥	١٢,١	٢١,٢	٣٣
الوجه القبلى								
الجيزة	٢٤,٨	٢٤,٥	٣,٦	٧٢,١	٧٣,٩	٢,٤	١٢,٧	١٦٥
بنى سويف	١٢,١	٢١,٤	٣,١	٥٤,٩	٣٧,١	٠,٩	١٥,٦	٢٢٤
الفيوم	٣٢,٥	٢٢,٧	٢,٥	٤٤,٨	٤٢,٩	٢,٥	٢٥,٢	١٦٣
المنيا	١٦,٧	٥٨,١	٤,٧	٤٧,٨	٣٣,١	٣,٣	٢٨,٦	٣٦٠
اسيوط	١٩,٦	٢٣,٠	٢,٦	٣٢,٣	٧١,١	٤,٣	٢٩,٤	٢٣٥
سوهاج	٣٣,٠	٢٨,١	٥,٦	٧٣,٣	٧٦,٧	٣,٠	٣٠,٤	٢٧٠
قنا	٣٧,٣	٤,٠	٨,٠	٣٩,٣	٨٠,٧	١,٣	٢٤,٠	١٥٠
اسوان	٣٩,١	٦,٨	٥,٣	١٤,٣	٦٤,٧	٦,٠	٢١,٨	١٣٣
الاقصر	٣٥,٢	٩,٣	٥,٦	٤٨,١	٨٨,٩	١,٩	١٦,٧	٥٤
محافظات الحدود								
البحر الاحمر	٣٦,٤	٠,٠	٩,١	٢٧,٣	٣٦,٤	٠,٠	٠,٠	١١
الوادى الجديد	١٨,٠	٩,٠	٣,٣	٥,٧	٢٨,٧	١,٦	٦,٦	١٢٢
مطروح	٢٣,٢	١,٨	٥,٤	٢٣,٢	١٦,١	٠,٠	٠,٠	٥٦
إجمالى الجمهورية	٢٤,٦	٢٧,٥	٤,٣	٤٦,٧	٥٠,٥	٢,٩	١٩,٥	٤٦٥٥

المسح الشامل لخصائص الريف المصرى عام ٢٠١٥

(تابع) جدول (٦-٢) نسبة القرى التي تتوفر بها الخدمات المختلفة وفقا لنوعها والمحافظه

المحافظة	نقطه مطافئ	مركز شرطة / نقطة شرطة / قسم بوليس	مركز شباب	ساحة شعبية	صالة العاب رياضية (جيم)	مقاهي (كوفي شوب/ بلدي / كافتريا)	نت كافية	عدد القرى
الاسكندرية	٨,٢	٣٣,٣	٢٥,٠	١٦,٧	٠,٠	١٦,٧	٠,٠	١٢
الوجه البحرى								
دمياط	٣,٥	٧,١	٨٣,٥	٩,٤	١٥,٣	٩٢,٩	٣٥,٣	٨٥
الدقهلية	١٠,١	٢٣,٨	٧٦,٠	٩,٩	١٥,٧	٦٦,٣	٣٦,٠	٤٨٤
الشرقية	٤,٨	٩,٠	٦٩,٨	٦,٨	١٠,٢	٥٨,٨	٢٢,٨	٥٠٠
القليوبية	١٦,٢	١٨,٨	٧٦,٦	٦,٦	٢٧,٩	٨١,٢	٣٢,٥	١٩٧
كفر الشيخ	٩,٧	١٦,٧	٦٧,١	٨,٨	١٠,٢	٥٩,٣	١٢,٠	٢١٦
الغربية	١٠,٦	١٢,١	٨٤,٤	٤,٠	٨,١	٦٠,٧	١١,٢	٣٢١
المنوفية	٩,٨	١٦,٢	٨١,٣	٣,٥	١٦,٢	٤٩,٨	١٩,٠	٣١٥
البحيرة	٧,٧	١٠,٩	٤٩,٩	٦,٤	٨,٦	٥٢,٨	١٢,٤	٥٤٩
الاسماعيلية	٢١,٢	٤٢,٤	٩٠,٩	١٥,٢	١٥,٢	٧٨,٨	٤٢,٤	٣٣
الوجه القبلى								
الجيزة	٥,٥	١٥,٢	٨٠,٦	١٠,٩	١٩,٤	٧٩,٤	٢٥,٥	١٦٥
بني سويف	١٣,٤	١٨,٣	٦٧,٤	٠,٩	١١,٢	٨٧,٥	١٥,٢	٢٢٤
الفيوم	١١,٠	١٨,٤	٦٥,٦	٥,٥	١١,٧	٧٩,٨	١٣,٥	١٦٣
المنيا	٦,٩	١٨,١	٤٠,٨	٣,٩	٦,٤	٦١,٩	٢٩,٢	٣٦٠
اسيوط	٨,٥	٢٣,٤	٥٥,٧	٣,٠	٣,٠	٨٦,٨	١١,٩	٢٣٥
سوهاج	٣٢,٦	٤٣,٧	٥٧,٨	٣,٧	٦,٣	٨٨,١	١٧,٨	٢٧٠
قنا	٨,٧	١٧,٣	٨٠,٠	١٦,٧	٥,٣	٧٠,٠	١٦,٧	١٥٠
اسوان	٩,٨	١٢,٠	٧٣,٧	٣٠,١	٩,٠	٥٥,٦	٨,٣	١٣٣
الاقصر	٣,٧	١٤,٨	٩٢,٦	١١,١	١٤,٨	٦٣,٠	٢٩,٦	٥٤
محافظات الحدود								
البحر الاحمر	١٨,٢	٦٣,٦	٦٣,٦	٢٧,٣	٠,٠	٦٣,٦	١٨,٢	١١
الوادى الجديد	٦,٦	٤,٩	٤٠,٢	٠,٨	٢,٥	٣٠,٣	٨,٢	١٢٢
مطروح	٣,٦	٧,١	٦٩,٦	٧,١	٣,٦	٨,٩	٠,٠	٥٦
اجمالي الجمهورية	١٠,٢	١٧,٤	٦٦,٧	٧,٠	١٠,٨	٦٥,٢	٢٠	٤٦٥٥

المسح الشامل لخصائص الريف المصرى عام ٢٠١٥

(تابع) جدول (٦-٣) نسبة القرى التى تتوافر بها الخدمات المختلفة وفقا لنوعها والمحافظه

المحافظة	مخبز (أفرنجي)	فرن بلدي	دور عبادة (مسجد/ زاوية /كنيسة)	جامع/ كنيسة يقدموا خدمات تعليمية	دار مناسبات	دار رعاية أيتام	دار رعاية مسنين	عدد القرى
الاسكندرية	١٦,٧	٦٦,٧	١٠٠,٠	٨,٣	٣٣,٣	٠,٠	٠,٠	١٢
الوجه البحرى								
دمياط	٤٤,٧	٩٢,٩	٩٤,١	١٥,٣	٤٢,٤	١٦,٥	٢,٤	٨٥
الدقهلية	٣٥,٧	٨٦,٦	٩٦,٩	١٤,٥	٥٦,٢	٣,٧	٠,٨	٤٨٤
الشرقية	٥٢,٦	٩٣,٠	٩٦,٢	١٢,٤	٨٧,٦	٥,٤	٠,٦	٥٠٠
القليوبية	٧١,١	٩٧,٥	٩٦,٤	٣١,٠	٧٩,٧	١٤,٢	٣,٦	١٩٧
كفر الشيخ	٣٦,٦	٩٠,٣	٩٤,٩	١٦,٢	٤٤,٩	٤,٦	٠,٥	٢١٦
الغربية	٣٨,٠	٩٥,٣	٩٤,٧	٧,٨	٢٠,٩	٤,٧	٠,٦	٣٢١
المنوفية	٥٢,٤	٩٥,٢	٩٥,٩	٢١,٣	٧٧,١	٦,٧	١,٩	٣١٥
البحيرة	١٨,٩	٧٤,٣	٩١,٦	١٤,٦	٣٩,٥	٤,٦	٠,٤	٥٤٩
الاسماعيلية	٤٢,٤	١٠٠,٠	٩٧,٠	١٥,٢	٩٧,٠	٦,١	٠,٠	٣٣
الوجه القبلى								
الجيزة	٥٩,٤	٩٢,١	٩٨,٢	٢٢,٦	٢٣,٠	١٥,٨	٢,٤	١٦٥
بني سويف	٥٤,٩	٩٧,٣	٩٦,٠	٥٠,٤	٣٠,٨	٤,٩	٠,٤	٢٢٤
الفيوم	٥١,٥	٨٧,٧	٩١,٤	١٢,٩	٥٣,٤	٤,٣	٠,٦	١٦٣
المنيا	٤٦,٤	٩٧,٨	٩٨,١	٥٥,٦	١١,١	٤,٤	١,١	٣٦٠
اسيوط	٥٦,٢	٩٧,٩	٩٦,٦	١٤,٩	٢١,٧	٢,١	٠,٩	٢٣٥
سوهاج	٥٣,٧	٩٣,٣	٩٧,٠	٢١,٩	١٥,٢	٨,٥	٠,٤	٢٧٠
قنا	٤٦,٧	٩٣,٣	٩٢,٠	٢٥,٣	١٨,٧	٤,٠	٢,٠	١٥٠
اسوان	٢٤,١	٧٥,٢	٩٣,٢	١٨,٠	٣٦,٨	٣,٠	٠,٨	١٣٣
الاقصر	٤٢,٦	٩٢,٦	٩٢,٦	٢٥,٩	١١,١	٠,٠	٠,٠	٥٤
محافظات الحدود								
البحر الاحمر	١٨,٢	٦٣,٦	٩٠,٩	٩,١	٢٧,٣	٠,٠	٠,٠	١١
الوادى الجديد	٧,٤	٣٦,٩	٩٠,٢	٣,٢	٤٤,٣	٢,٥	٠,٨	١٢٢
مطروح	١,٨	٢٨,٦	٩٤,٦	١٢,٥	٨,٩	٠,٠	٠,٠	٥٦
اجمالي الجمهورية	٤٢,٧	٨٨,٣	٩٥,٢	٢٠,٩	٤٣,٧	٥,٦	١,٠	٤٦٥٥

المسح الشامل لخصائص الريف المصرى عام ٢٠١٥

(تابع) جدول (٦.٣) نسبة القرى التي تتوفر بها الخدمات المختلفة وفقا لنوعها والمحافظة

المحافظة	مكتبة عامة ثابتة	حدائق عامة	مستودع أنابيب بوتاجاز	محطة بنزين حكومية أو أهلية	دار عرض سينما / مسرح	جمعيات غير حكومية أو خيرية	جمعية زراعية	عدد القرى
الاسكندرية	٠,٠	٠,٠	٢٥,٠	٢٥,٠	٠,٠	٨,٣	٥٠,٠	١٢
الوجه البحرى								
دمياط	٤,٧	٥,٩	٣٤,١	٢٤,٧	٠,٠	٥٢,٩	٨٠,٠	٨٥
الدقهلية	٣,٥	١,٩	٣٣,١	٣٠,٨	٢,١	٥٢,٩	٨٠,٨	٤٨٤
الشرقية	٢,٢	١,٤	٢٩,٢	٢٦,٠	٣,٤	٥٨,٦	٨٢,٨	٥٠٠
القليوبية	٦,٦	٣,٠	٥٤,٨	٢٤,٩	٣,٠	٦٩,٠	٨٥,٣	١٩٧
كفرالشيخ	٤,٢	٢,٣	٤٤,٩	٣٠,٦	٤,٦	٥٥,١	٨٧,٠	٢١٦
الغربية	٢,٥	٠,٩	٤٨,٦	٢٩,٦	٠,٩	٧٠,٧	٨٧,٢	٣٢١
المنوفية	٢,٩	٥,٤	٤٢,٥	٢٠,٦	٢,٢	٥٤,٩	٨١,٠	٣١٥
البحيرة	٠,٧	١,١	٢٥,٥	٢٦,٨	٠,٩	٢٨,١	٧٦,٣	٥٤٩
الاسماعيلية	١٥,٢	١٥,٢	٥١,٥	٦٩,٧	٣,٠	٤٨,٥	٧٥,٨	٣٣
الوجه القبلى								
الجيزة	٦,٧	٤,٨	٦٣,٦	٣٢,١	٤,٢	٥٠,٣	٧٦,٤	١٦٥
بني سويف	٢,١	١,٣	٤٨,٧	٢٥,٤	١,٨	٨٤,٤	٨٦,٢	٢٢٤
الفيوم	٢,٥	٢,٥	٢٩,٤	٢٧,٠	٢,٥	٥٢,١	٨٧,١	١٦٣
المنيا	١,٩	٠,٨	٣١,١	٢٧,٥	١,٤	٦٥,٠	٨٢,٥	٣٦٠
اسيوط	٢,٦	١,٧	٦٦,٨	٢٦,٨	٠,٤	٥٨,٣	٧٨,٣	٢٢٥
سوهاج	٣,٣	٧,٠	٥٩,٦	٣٦,٣	٣,٠	٦٤,١	٨٩,٣	٢٧٠
قنا	٦,٠	٤,٧	٦٤,٠	٣٢,٠	٣,٣	٦٠,٧	٩٢,٧	١٥٠
اسوان	٥,٣	١٨,٠	٤٣,٦	١٧,٣	١,٥	٥٢,٦	٦٦,٩	١٣٣
الاقصر	٧,٤	١١,١	٧٥,٩	٢٥,٢	٣,٧	٧٠,٤	٨٥,٢	٥٤
محافظات الحدود								
البحر الاحمر	٠,٠	٠,٠	٩,١	٢٧,٣	٠,٠	٢٧,٣	١٨,٢	١١
الوادى الجديد	٣,٣	٧,٤	٥,٧	٧,٤	٠,٠	٢٩,٣	٣٦,٩	١٢٢
مطروح	١,٨	١,٨	١٢,٥	١٢,٥	٠,٠	١٧,٩	٥٠,٠	٥٦
اجمالي الجمهورية	٣,٢	٣,٢	٤٠,٦	٢٧,٣	٢,١	٥٦,٦	٨٠,٥	٤٦٥٥

المسح الشامل لخصائص الريف المصرى عام ٢٠١٥

(تابع) جدول (٦.٣) نسبة القرى التى تتوافر بها الخدمات المختلفة وفقا لنوعها والمحافظة

المحافظة	شركه نظافة	جمعيه استهلاكية	مكتبه للطفل	نادي رياضى أو اجتماعى	مكتب لعضو مجلس الشعب	مقر لأحد الأحزاب السياسية	عيادة / وحدة بيطرية	عدد القرى
الاسكندرية	٨,٣	٨,٣	٨,٣	٨,٣	٠,٠	٠,٠	٨,٣	١٢
الوجه البحرى								
دمياط	٩٦,٥	٢٣,٥	٤,٧	٨,٢	١,٢	٢,٤	٢٧,١	٨٥
الدقهلية	٥٣,٢	١٩,٤	٢,٥	٢,٧	٠,٨	١,٢	٣٠,٦	٤٨٤
الشرقية	١٧,٢	٧,٢	١,٨	١,٦	١,٦	٠,٦	٢٥,٢	٥٠٠
القليوبية	٢٣,٩	٢٥,٤	٥,٦	١١,٢	٤,١	٤,٦	٣٧,٦	١٩٧
كفر الشيخ	٦,٩	٩,٧	٢,٣	٨,٣	٢,٣	٠,٩	٥٠,٩	٢١٦
الغربية	٦,٥	٧,٢	٣,١	٣,١	١,٩	٠,٩	٣٧,١	٢٢١
المنوفية	٢,٩	٢,٥	٣,٢	٥,١	١,٣	١,٠	٤٣,٢	٢١٥
البحيرة	٢,٧	٩,٣	١,٨	٣,٣	٠,٤	٠,٩	٣٢,٤	٥٤٩
الاسماعيلية	٠,٠	١٨,٢	٩,١	٣,٠	٠,٠	٠,٠	٥٤,٥	٢٣
الوجه القبلى								
الجيزة	١٠,٩	٤,٢	٤,٨	٣,٠	١,٢	١,٢	٢٩,١	١٦٥
بنى سويف	١٧,٠	٤,٩	١,٨	٣,١	٠,٩	٠,٠	٣٩,٣	٢٢٤
الفيوم	٤,٣	١١,٠	٢,٥	٨,٠	١,٢	٣,١	٥٢,١	١٦٣
المنيا	٢,٢	٣,٣	١,٧	٥,٠	١,٧	٠,٨	٢٧,٢	٣٦٠
اسيوط	٣,٠	٣٦,٤	١,٧	٣,٠	٤,٧	١١,٥	٤٦,٨	٢٣٥
سوهاج	٤,٨	٢٤,١	١,٩	٧,٠	٢,٦	٠,٤	٤٨,٩	٢٧٠
قنا	٣,٣	٧,٣	٣,٣	٥,٣	٠,٠	١,٣	٢٢,٠	١٥٠
اسوان	٣,٨	١١,٣	٤,٥	٥,٣	٠,٠	٠,٠	٣٦,١	١٣٣
الاقصر	٠,٠	١١,١	١٤,٨	١٤,٨	٠,٠	٠,٠	٢٩,٦	٥٤
محافظات الحدود								
البحر الاحمر	٩,١	٠,٠	٠,٠	٩,١	٠,٠	٠,٠	٠,٠	١١
الوادى الجديد	١,٦	١٤,٨	٢,٥	١,٦	٠,٠	٠,٠	١٨,٠	١٢٢
مطروح	١,٨	٢١,٤	٣,٦	٨,٩	٠,٠	١,٨	٧,١	٥٦
إجمالي الجمهورية	١٣,٧	١١,٨	٢,٨	٤,٦	١,٥	١,٦	٢٤,٧	٤٦٥٥

المسح الشامل لخصائص الريف المصرى عام ٢٠١٥

٥-٣ توافر مجموعة من الخدمات فى نفس القرية

جدول (٧-٣): نسبة توفر أكثر من خدمة (معا) بالقرى وفقا للمحافظة

المحافظة	نسبة القرى التي يوجد بها مستشفى حكومي أو وحدة صحية أو مركز تنظيم الأسرة أو نقطة اسعاف أو مكتب صحة أو مركز رعاية أمومة وطفولة	نسبة القرى التي تتوفر بها وسيلة مواصلات اتوبيس أو ميني باص عام تابع للوحدة المحلية أو تابع لهيئة النقل العام	نسبة القرى التي تتوفر بها خدمات عامة بالقرية مثل سنترال حكومي او مكتب بريد او بنك او بنك قرية او بنك تسليم	نسبة القرى التي تتوفر بها نقطه مطافئ او مركز شرطة او نقطة شرطة او قسم بوليس
الاسكندرية	٧٥,٠	٨,٣	١٦,٧	٢٣,٣
الوجه البحرى				
دمياط	٨٧,١	٠,٠	٥٠,٦	٧,١
الدقهلية	٧٨,٧	٤,٨	٥٤,٣	٢٤,٨
الشرقية	٦٧,٤	٢,٤	٥٩,٢	١١,٦
القليوبية	٧٤,١	١٢,٧	٧٦,٦	٢٦,٤
كفر الشيخ	٨١,٠	٤,٦	٥٦,٥	١٩,٩
الغربية	٧٨,٨	٦,٢	٥٨,٦	١٦,٥
المنوفية	٦٧,٩	١٠,٢	٦٠,٠	٢٠,٣
البحيرة	٦٦,٣	٣,٥	٣١,٠	١٣,١
الاسماعيلية	٩٣,٩	١٢,١	٨١,٨	٤٥,٥
الوجه القبلى				
الجيزة	٨٥,٥	٣,٦	٧٧,٦	١٧,٦
بنى سويف	٧١,٤	٠,٩	٤٠,٢	٢١,٤
الفيوم	٧٩,١	٠,٠	٥٠,٣	٢١,٥
المنيا	٨١,١	٠,٨	٤٣,٣	١٩,٤
أسيوط	٨٣,٠	٠,٤	٧٤,٩	٢٥,٥
سوهاج	٩٥,٢	٣,٧	٧٨,٥	٥٢,٢
قنا	٩٨,٠	١,٣	٨٣,٣	١٩,٣
اسوان	٧٨,٩	٥,٣	٧٢,٢	١٨,٠
الأقصر	٩٤,٤	١,٩	٩٠,٧	١٦,٧
محافظات الحدود				
البحر الأحمر	٩٠,٩	٠,٠	٤٥,٥	٦٣,٦
الوادى الجديد	٤١,٨	٠,٠	٣٠,٣	٨,٢
مطروح	٥٨,٩	١٢,٥	٢٥,٠	١٠,٧
اجمالي الجمهورية	٧٦,٤	٤,٠	٥٦,٣	٢٠,٥

- حوالى ٧٦٪ من جملة القرى المصرية يوجد بها مستشفى حكومي أو وحدة صحية أو مركز تنظيم الأسرة أو نقطة اسعاف أو مكتب صحة أو مركز رعاية أمومة وطفولة.
- ٤٪ فقط من القرى تتوفر بها وسيلة مواصلات اتوبيس او ميني باص عام تابع للوحدة المحلية أو تابع لهيئة النقل العام.
- حوالى نصف القرى (٥٦,٣٪) تتوفر بها خدمات عامة بالقرية مثل سنترال حكومي او مكتب بريد او بنك او بنك قرية او بنك تسليم.
- حوالى ٢١٪ من القرى تتوفر بها نقطه مطافئ او مركز شرطة او نقطة شرطة أو قسم بوليس.

شكل (٨.٣) نسبة القرى التي يوجد بها مستشفى حكومي أو وحدة صحية أو مركز تنظيم الأسرة أو نقطة اسعاف أو مكتب صحة أو مركز رعاية أمومة وطفولة وفقا للمحافظة



يتضح من بيانات جدول (٧.٣) وشكل (٨.٣)، فيما يتعلق بتوفر وحدة صحية (مثل مستشفى حكومي أو وحدة صحية أو مركز تنظيم الأسرة أو نقطة اسعاف أو مكتب صحة أو مركز رعاية أمومة وطفولة) فإن:

- ٧٥٪ من قرى الاسكندرية يتوفر بها أى من هذه الوحدات الصحية

- بالنسبة لقرى محافظات الوجه البحرى:

- بلغت أعلى نسبة أى من هذه الوحدات الصحية ٩٣,٩٪ فى قرى محافظة الاسماعيلية. كما ان النسبة تزايدت عن ٨٠٪ فى دمياط، كفر الشيخ،

- أقل نسبة بلغت ٦٦,٣٪ فى البحيرة.

- بالنسبة لقرى محافظات الوجه القبلى:

- ارتفعت نسبة توفر أى من هذه الوحدات الصحية لتصل الى أكثر من ٩٥٪ فى قرى فى محافظتى قنا وسوهاج.

- أقل نسبة بلغت ٧١,٤٪ فى بنى سويف

- قرى محافظات الحدود

- حوالى ٩١٪ من قرى محافظة البحر الاحمر بها أى من هذه الوحدات الصحية.

- تنخفض النسبة الى ٤١,٨٪ فى قرى محافظة الوادى الجديد.

شكل (٩-٣) نسبة القرى التي تتوفر بها وسيلة مواصلات اتوبيس او ميني باص عام تابع للوحدة المحلية او تابع لهيئة النقل العام وفقا للمحافظة

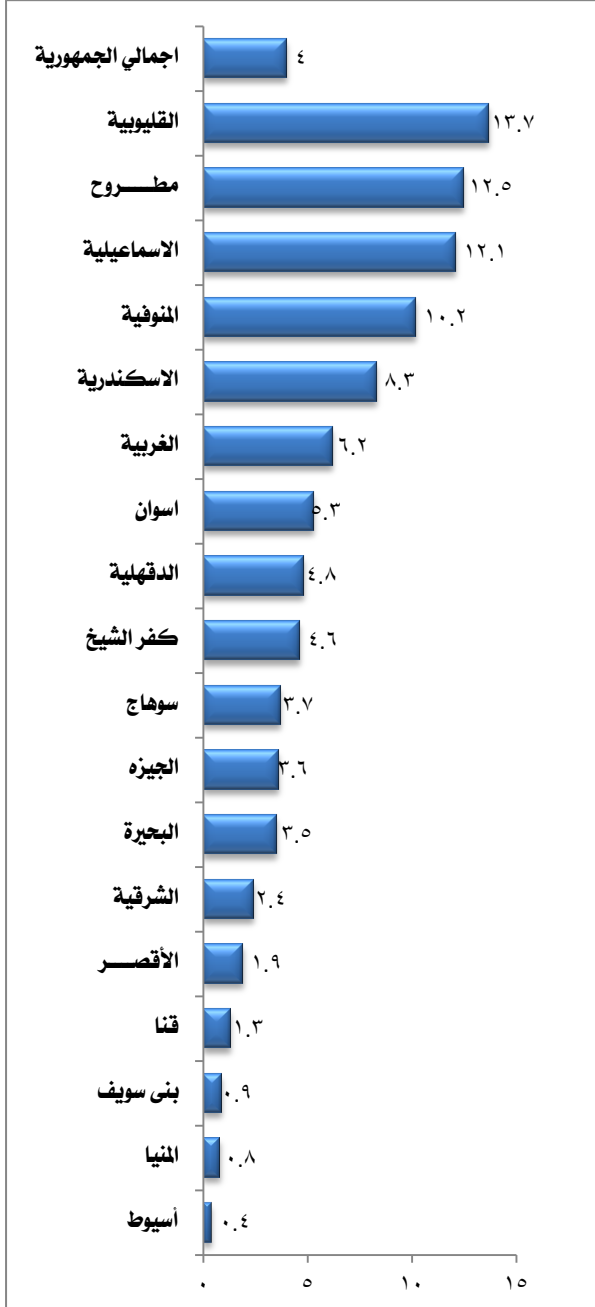

من بيانات جدول (٧-٣) وشكل (٩-٣)، فيما يتعلق بتوفر وسيلة مواصلات عامة (اتوبيس او ميني باص عام تابع للوحدة المحلية او تابع لهيئة النقل العام) فإن:

- ٨,٣٪ من قرى الاسكندرية تتوفر بها وسيلة مواصلات عامة).

- بالنسبة لقرى محافظات الوجه البحرى:

- أعلى نسبة لتوفر وسيلة مواصلات عامة بلغت ١٣,٧٪ فى قرى القليوبية.

- أقل نسبة بلغت ٢,٤٪ فى الشرقية.

- لا تتوفر وسيلة مواصلات عامة فى جميع قرى دمياط.

- بالنسبة لقرى محافظات الوجه القبلى:

- لم تزيد نسبة المواصلات العامة عن ٥,٣٪ فى قرى الوجه القبلى.

- لا تتوفر وسيلة مواصلات عامة فى جميع قرى الفيوم.

- قرى محافظات الحدود

- ١٢,٥٪ من قرى مطروح تتوفر بها وسيلة مواصلات عامة.

- لا تتوفر وسيلة مواصلات عامة فى جميع قرى البحر الأحمر والوادى الجديد.

شكل (١٠-٣) نسبة القرى التي تتوفر بها خدمات عامة بالقرية مثل سنتال حكومي او مكتب بريد او بنك او بنك قرية او بنك تسليم

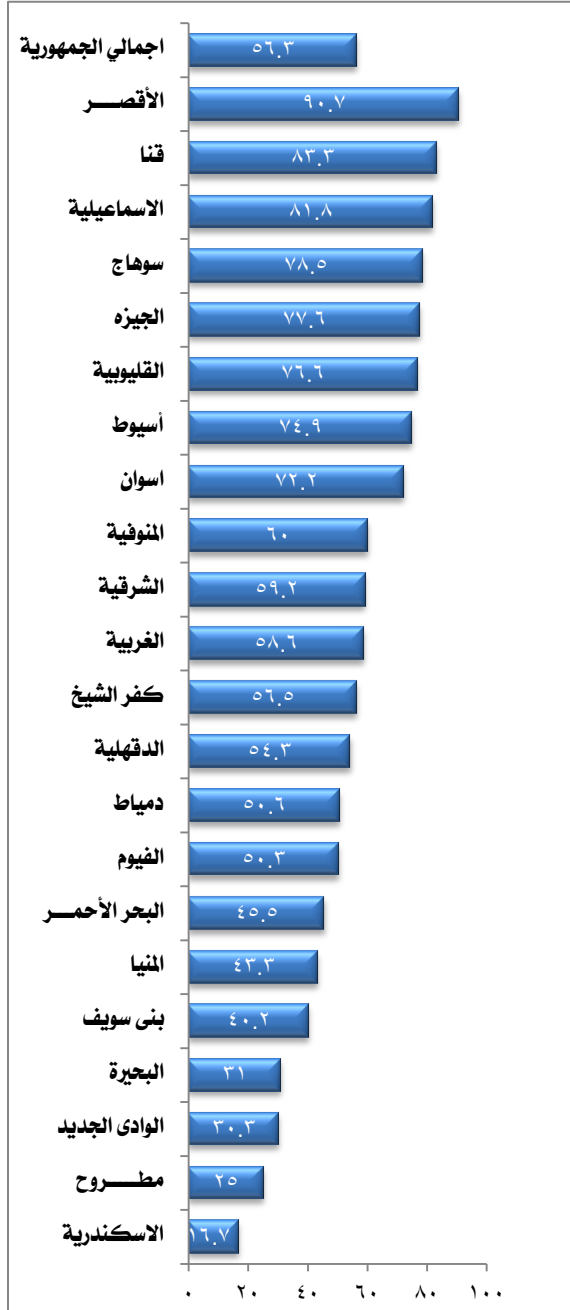

من بيانات جدول (٧-٣) وشكل (١٠-٣): فيما يتعلق بتوفر مجموعة من الخدمات مثل (سنتال حكومي او مكتب بريد او بنك او بنك قرية او بنك تسليم) فإن:

- حوالى ١٧٪ من الإسكندرية تتوفر فيها هذه الخدمات.

- بالنسبة لقرى محافظات الوجه البحري:

- أعلى نسبة لتوفر هذه الخدمات بلغت ٨١,٨٪ فى قرى محافظة الإسماعيلية، تليها محافظة القليوبية (٧٦,٦٪).

- أقل نسبة بلغت ٣١,٠٪ فى قرى البحيرة.

- بالنسبة لقرى محافظات الوجه القبلي:

- ارتفعت النسبة لتصل الى ٩٠,٧٪ من القرى فى الأقصر.

- أقل نسبة بلغت ٤٠,٢٪ فى قرى بنى سويف

- قرى محافظات الحدود

- اعلى نسبة بلغت ٤٥,٥٪ فى قرى البحر الأحمر

- أقل نسبة بلغت ٢٥,٠٪ فى بقرى مطروح

**شكل (١١-٣) نسبة القرى التي تتوافر بها نقطة
مطافئ او مركز شرطة او نقطة شرطة او قسم
بوليس وفقا للمحافظة**



يتضح من بيانات جدول (٧-٣) وشكل (١١-٣):

- فيما يتعلق بتوفر (نقطه مطافئ او مركز شرطة او نقطة شرطة او قسم بوليس):

- بالنسبة لقرى محافظات الوجه البحرى:

- أعلى نسبة لتوفر هذه الخدمات بلغت ٤٥,٥٪ فى قرى محافظة الإسماعيلية.

- أقل نسبة بلغت ٧,١٪ فى قرى دمياط.

- بالنسبة لقرى محافظات الوجه القبلى:

- أعلى نسبة لتوفر هذه الخدمات بلغت ٥٢,٢٪ فى قرى محافظة سوهاج.

- أقل نسبة بلغت ١٦,٧٪ فى قرى الأقصر.

- قرى محافظات الحدود

- أعلى نسبة بلغت ٦٣,٦٪ فى قرى البحر الأحمر.

- أقل نسبة بلغت ٨,٢٪ فى قرى الوادى الجديد.

القسم الرابع

خدمات الجمعيات الأهلية والمبادرات

التنمية بالقرى

المسح الشامل لخصائص الريف المصرى عام ٢٠١٥

١.٤ تواجد جمعيات أهلية أو خيرية بالقرى:

جدول (١.٤) التوزيع النسبى للقرى وفقاً لوجود جمعيات أهلية أو خيرية

المحافظة	متوفرة	غير متوفرة	الجملة	عدد القرى
الاسكندرية	١٦,٧	٨٣,٣	١٠٠	١٢
الوجه البحرى				
دمياط	٧٠,٦	٢٩,٤	١٠٠	٨٥
الدقهلية	٧٠,٢	٢٩,٨	١٠٠	٤٨٤
الشرقية	٨٩,٤	١٠,٦	١٠٠	٥٠٠
القليوبية	٨٨,٨	١١,٢	١٠٠	١٩٧
كفرالشيخ	٨١,٩	١٨,١	١٠٠	٢١٦
الغربية	٧٦,٩	٢٣,١	١٠٠	٣٢١
المنوفية	٨١,٦	١٨,٤	١٠٠	٣١٥
البحيرة	٤٧,٧	٥٢,٣	١٠٠	٥٤٩
الاسماعيلية	٨١,٨	١٨,٢	١٠٠	٣٣
الوجه القبلى				
الجيزة	٨١,٨	١٨,٢	١٠٠	١٦٥
بني سويف	٩٦,٠	٤,٠	١٠٠	٢٢٤
الفيوم	٨٤,٠	١٦,٠	١٠٠	١٦٣
المنيا	٨٥,٠	١٥,٠	١٠٠	٣٦٠
اسيوط	٧٦,٢	٢٣,٨	١٠٠	٢٣٥
سوهاج	٦٦,٧	٣٣,٣	١٠٠	٢٧٠
قنا	٩٢,٧	٧,٣	١٠٠	١٥٠
اسوان	٨٨,٠	١٢,٠	١٠٠	١٣٣
الاقصر	٩٢,٦	٧,٤	١٠٠	٥٤
محافظات الحدود				
البحر الاحمر	٢٧,٣	٧٢,٧	١٠٠	١١
الوادى الجديد	٥٧,٤	٤٢,٦	١٠٠	١٢٢
مطروح	٢٦,٨	٧٣,٢	١٠٠	٥٦
إجمالى الجمهورية	٧٦,٠	٢٤,٠	١٠٠	٤٦٥٥

٧٦٪ من القرى يتوفر بها جمعيات أهلية أو خيرية

شكل (١٤) التوزيع النسبى للقرى وفقاً للمحافظة وتوافر جمعيات أهلية أو خيرية بالقرية

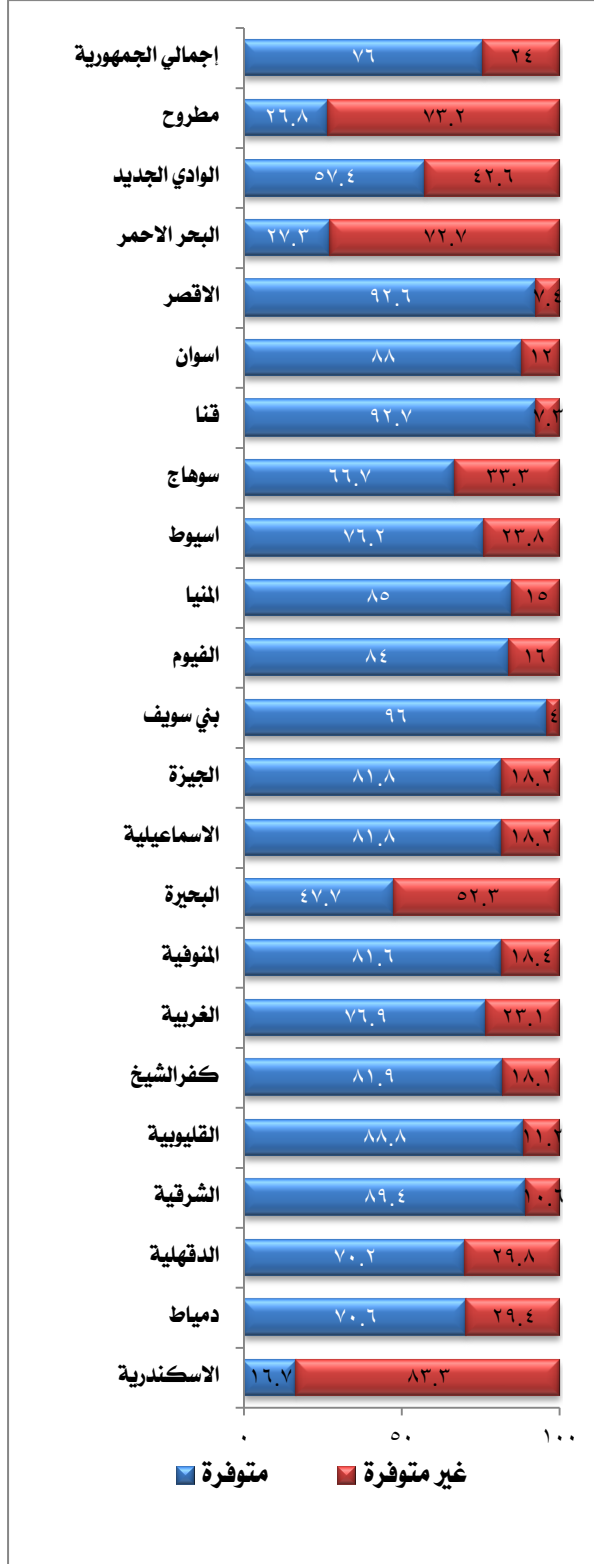

يتضح من بيانات جدول وشكل (١٤) أن:

- ٨٣,٣٪ من قرى الاسكندرية لا يتوفر بها جمعيات أهلية أو خيرية.

- بالنسبة لقرى الوجه البحرى هناك حوالى ٥٢٪ من قرى محافظة البحيرة لا يوجد بها جمعيات أهلية أو خيرية، بينما اقل نسبة بلغت ١١٪ من قرى محافظتى الشرقية والقلوبية.

- أما فى الوجه القبلى فإن أكثر من ثلث قرى سوهاج (٣٣,٣٪) لا يتوفر لديها جمعيات أهلية أو خيرية تليها قرى أسيوط بنسبة حوالى ٢٤٪ أى ما يقرب من ربع القرى.

- ٧٣٪ من قرى محافظة مطروح لا يتوفر لديها جمعيات أهلية أو خيرية .

المسح الشامل لخصائص الريف المصرى عام ٢٠١٥

جدول (٢.٤) التوزيع النسبى للقرى وفقاً للمحافظة وخدمات الجمعيات

المحافظة	أهالى القرية فقط	أهالى القرية + قرى أخرى	الجملة	عدد القرى التى بها جمعيات
الاسكندرية	٥٠,٠	٥٠,٠	١٠٠	٢
الوجه البحرى				
دمياط	٨٨,٣	١١,٧	١٠٠	٦٠
الدقهلية	٩٥,٣	٤,٧	١٠٠	٣٤٠
الشرقية	٨٧,٧	١٢,٣	١٠٠	٤٤٧
القليوبية	٩٢,٦	٧,٤	١٠٠	١٧٥
كفر الشيخ	٨٩,٨	١٠,٢	١٠٠	١٧٧
الغربية	٨٤,٢	١٥,٨	١٠٠	٢٤٧
المنوفية	٩٠,٣	٩,٧	١٠٠	٢٥٧
البحيرة	٧٢,١	٢٧,٩	١٠٠	٢٦٢
الاسماعيلية	٩٢,٦	٧,٤	١٠٠	٢٧
الوجه القبلى				
الجيزة	٩٠,٤	٩,٦	١٠٠	١٣٥
بنى سويف	٩٥,٣	٤,٧	١٠٠	٢١٥
الفيوم	٨٢,٥	١٧,٥	١٠٠	١٣٧
المنيا	٨٦,٩	١٣,١	١٠٠	٣٠٦
اسيوط	٨٩,٩	١٠,١	١٠٠	١٧٩
سوهاج	٨٥,٦	١٤,٤	١٠٠	١٨٠
قنا	٧٤,٨	٢٥,٢	١٠٠	١٣٩
اسوان	٨٦,٣	١٣,٧	١٠٠	١١٧
الاقصر	٧٨,٠	٢٢,٠	١٠٠	٥٠
محافظات الحدود				
البحر الاحمر	١٠٠,٠	٠,٠	١٠٠	٣
الوادي الجديد	٦٤,٣	٣٥,٧	١٠٠	٧٠
مطروح	٦٦,٧	٣٣,٣	١٠٠	١٥
إجمالى الجمهورية	٨٦,٧	١٣,٣	١٠٠	٢٥٤٠

٨٦,٧٪ من القرى بها جمعيات تخدم أهالى القرية فقط، بينما ١٣,٣٪ من القرى بها جمعيات تخدم أهالى القرية وقرى أخرى.

شكل (٢.٤) التوزيع النسبى للقرى وفقاً لخدمات الجمعيات بكل محافظة

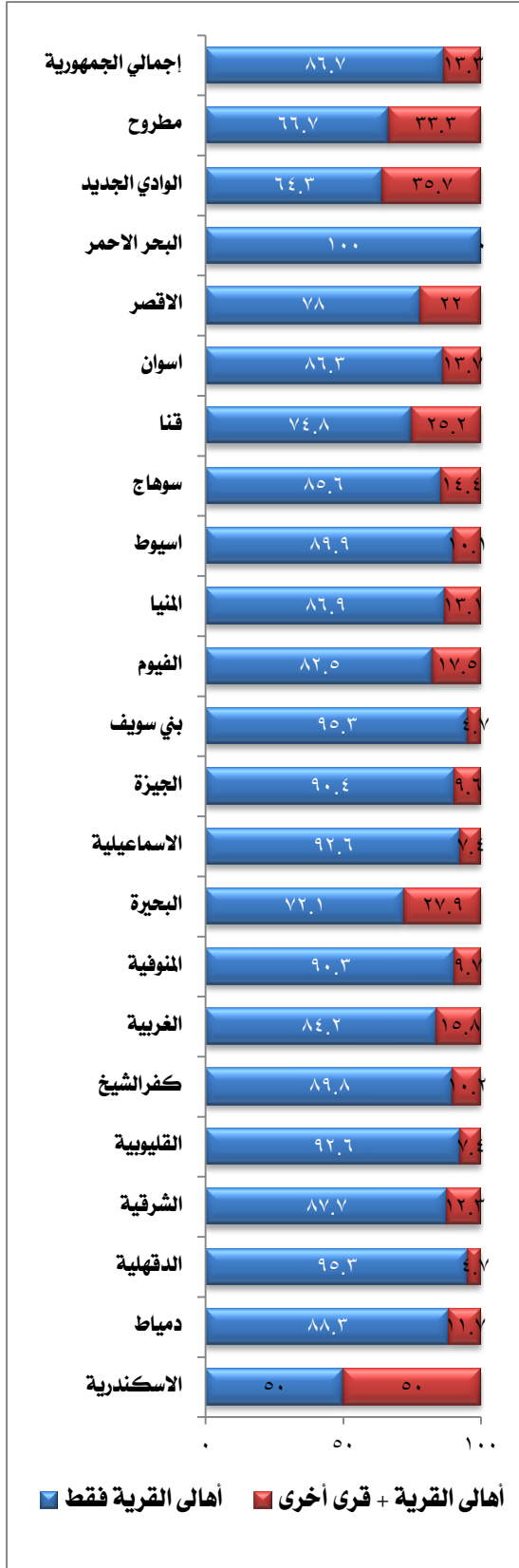

يتضح من بيانات جدول وشكل (٢.٤):

- نصف قرى الاسكندرية بها جمعيات تقدم خدماتها لأهل القرية فقط والنصف الاخر من القرى بها جمعيات تخدم خدماتها لأهل القرية وقرى اخرى ايضا.

- بالنسبة لقرى محافظات الوجه البحرى

- ٩٥,٣% من قرى الدقهلية تخدم فيها الجمعيات الخدمات لأهل القرية فقط، بينما ٥% من القرى تخدم الجمعيات اهل القرية وقرى اخرى.

- تساوت نسبة القرى التى تقدم خدماتها لأهل القرية فقط فى قرى محافظتى القليوبية والاسماعيلية حيث بلغت النسبة حوالى ٩٣% لكل منهما.

- بلغت اقل نسبة ٧٢% بقرى البحيرة، بينما ٢٨% من قرى البحيرة تخدم الجمعيات بها اهل القرية وقرى اخرى.

- بالنسبة لقرى محافظات الوجه القبلى:

- فقد بلغت أعلى نسبة للقرى التى بها جمعيات تخدم اهل القرية فقط ٩٥,٣% بقرى بنى سويف، بينما أقل نسبة بلغت حوالى ٧٥% من الجمعيات بقرى قنا.

- قرى محافظات الحدود:

- جميع القرى فى البحر الأحمر بها جمعيات تخدم اهل القرية فقط.

المسح الشامل لخصائص الريف المصرى عام ٢٠١٥

٢.٤ الفئات التى تستهدفها الجمعيات:

جدول (٣-٤) نسبة القرى التى بها جمعيات وفقا للمحافظة والفئات التى تستهدفها الجمعيات

عدد القرى التى بها جمعيات	الفئات التى تستهدفها الجمعيات*						المحافظة
	أخرى	حالات العجز	المسنين	الأيتام - الأرمال	الأميين	المرأة	
٢	٠,٠	٥٠,٠	١٠٠,٠	١٠٠,٠	٥٠,٠	٥٠,٠	الاسكندرية
الوجه البحرى							
٦٠	١,٧	٧٦,٧	٤٠,٠	١٠٠,٠	٦,٧	٤٥,٠	دمياط
٣٤٠	٠,٩	٦٣,٨	٢٢,٦	٩٨,٨	١١,٨	٣٦,٢	الدقهلية
٤٤٧	٠,٢	٦٧,٦	٤٧,٠	٩٨,٧	٨,٩	٣٣,١	الشرقية
١٧٥	٠,٠	٦٥,٧	٣٢,٦	٩٦,٠	١٧,٧	٤٩,١	القليوبية
١٧٧	١,١	٦٥,٥	٣٢,٨	٩١,٥	٢٤,٣	٥٥,٩	كفر الشيخ
٢٤٧	٠,٤	٧٠,٤	٢٦,٣	٩٧,٦	٧,٧	٣٣,٢	الغربية
٢٥٧	٠,٨	٧٣,٢	٣٣,٥	٩٥,٣	٨,٩	٤٢,٨	المنوفية
٢٦٢	١,٥	٧٤,٤	٣٧,٨	٩٥,٨	٢٣,٧	٥٢,٣	البحيرة
٢٧	٠,٠	٧٧,٨	٢٩,٦	٩٦,٣	٢٥,٩	٨٨,٩	الاسماعيلية
الوجه القبلى							
١٣٥	١,٥	٧١,٩	٣٤,١	١٠٠,٠	١٥,٦	٤٨,١	الجيزة
٢١٥	٠,٠	٨٠,٩	٣٩,٥	٩٨,٦	٤٠,٩	٦٧,٠	بنى سويف
١٣٧	٠,٠	٥٥,٥	١٩,٧	٩٠,٥	٨,٨	٦٧,٩	الفيوم
٣٠٦	٢,٣	٥٢,٠	٣٦,٩	٩٧,٧	١٦,٣	٥٣,٦	المنيا
١٧٩	٠,٠	٤٣,٠	١١,٧	٧٠,٤	٢١,٨	٦٥,٩	اسيوط
١٨٠	٠,٠	٥٢,٨	٢٥,٦	٩٥,٦	٧,٨	٣٣,٩	سوهاج
١٣٩	٠,٧	٦١,٩	٣٩,٦	٩٢,٨	٥٠,٤	٧٦,٣	قنا
١١٧	٠,٠	٥٦,٤	٣٠,٨	٩٤,٩	٣٤,٢	٧٠,١	اسوان
٥٠	٤,٠	٦٤,٠	٤٤,٠	٨٦,٠	٥٤,٠	٨٨,٠	الاقصر
محافظات الحدود							
٣	٠,٠	٣٣,٣	٣٣,٣	١٠٠,٠	٣٣,٣	١٠٠,٠	البحر الاحمر
٧٠	١,٤	٦٧,١	٤٥,٧	٩٥,٧	٢٢,٩	٧٤,٣	الوادى الجديد
١٥	٠,٠	٥٣,٣	٢٦,٧	٨٦,٧	٢٦,٧	٤٠,٠	مطروح
٢٥٤٠	٠,٨	٦٤,٨	٣٣,٢	٩٥,١	١٨,٤	٥٠,١	اجمالي الجمهورية

* يسمح بتعدد الفئات التى تستهدفها الجمعيات.

تتعدد الفئات التى تستهدفها الجمعيات. حوالى ٩٥٪ من القرى بها جمعيات تستهدف فئة الأيتام والأرمال، وحوالى ٦٥٪ من القرى بها جمعيات تستهدف حالات العجز، ونصف القرى بها جمعيات تستهدف المرأة، و ٣٣,٢٪ من القرى بها جمعيات تستهدف المسنين، بينما ١٨,٤٪ من القرى فقط بها جمعيات تستهدف الأميين.

شكل (٣٤) نسبة القرى التى بها جمعيات وفقا للفئات التى تستهدفها الجمعيات

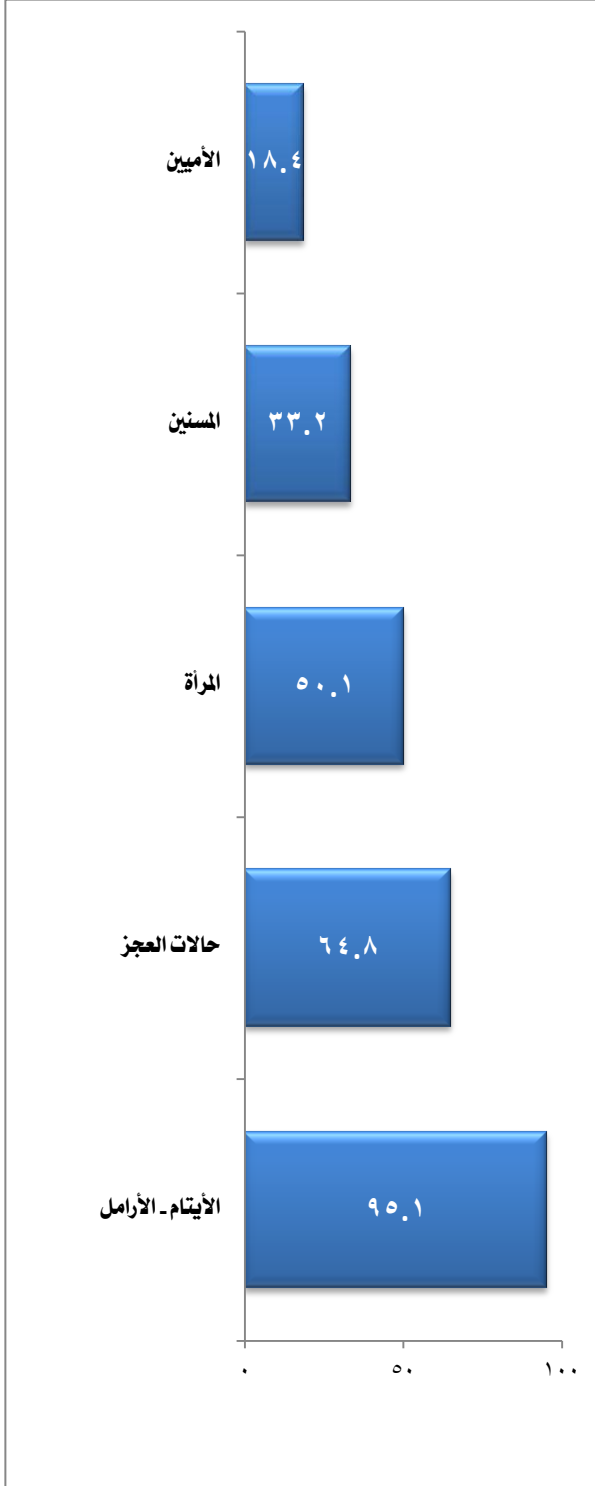

يتضح من بيانات جدول وشكل (٣٤) ان

- معظم القرى المصرية بها جمعيات تستهدف بصفة اساسية الأيتام والأرمال ذلك على مستوى كل الأقاليم حيث بلغت أعلى نسبة ١٠٠٪ من قرى الاسكندرية والجيزة والبحر الاحمر، وأقل نسبة بلغت ٧٠,٤٪ بقرى اسيوط
- تاتى حالات العجز فى الترتيب الثانى لاهتمام جميع الجمعيات بالقرى المصرية مع اختلاف النسب حيث بلغت أعلى نسبة حوالى ٨١٪ من قرى بنى سويف وأقل نسبة ٣٣,٢٪ بقرى البحر الأحمر.
- ثم تاتى حالات المرأة ثم المسنين واخيرا حالات الاميين ذلك الاتجاه لجميع الاقاليم.

المسح الشامل لخصائص الريف المصرى عام ٢٠١٥

٣.٤ الخدمات أو الأنشطة التي تقدمها الجمعيات:

جدول (٤.٤) نسبة القرى التي بها جمعيات وفقا للمحافظة ونوع الخدمات أو الأنشطة التي تقدمها

عدد القرى	أهم الخدمات أو الأنشطة المقدمة لاهالى القرى*									المحافظة
	أخرى	تدريب حرفى للفتيات	مساعدات صحية	مساعدات للأسر الفقيرة	دروس تقوية	دور حضانة	فصول محو الأمية	حملات توعية	قروض متناهية الصغر	
٢	٠,٠	٠,٠	٠,٠	٥٠,٠	١٠٠,٠	١٠٠,٠	٠,٠	٠,٠	٥٠,٠	الاسكندرية
الوجه البحرى										
٦٠	١,٧	١٣,٣	٤٦,٧	٩١,٧	١٠,٠	٤٨,٣	٨,٣	١٨,٣	١٥,٠	دمياط
٣٤٠	١,٥	٤,٤	٥٢,٦	٩٧,١	٤,٤	٢١,٥	٨,٢	١٢,٦	٢٧,١	الدقهلية
٤٤٧	٨,١	٣,٤	٦٠,٩	٩٦,٤	٦,٣	٢٢,٤	٨,٥	١١,٦	٧,٨	الشرقية
١٧٥	٠,٦	١١,٤	٣٧,١	٩٤,٩	١٧,١	٤١,١	٢٤,٦	١٥,٤	١٨,٩	القليوبية
١٧٧	٣,٤	٣,٤	٢٨,٤	٩١,٥	١٠,٢	٣٣,٩	١٢,٤	٢٠,٣	١٩,٢	كفر الشيخ
٢٤٧	٢,٤	٢,٨	٦٤,٤	٩١,٩	١٤,٢	١٥,٨	١٢,١	٢٩,١	١٧,٠	الغربية
٢٥٧	٥,٤	٨,٢	٣٤,٦	٨٨,٧	١٢,١	٤٤,٤	٩,٣	١٢,١	١١,٣	المنوفية
٢٦٢	١,٥	١٠,٣	٥٥,٣	٩٤,٣	٩,٩	٢٨,٦	٢١,٠	٢٠,٦	١٢,٢	البحيرة
٢٧	٠,٠	١٤,٨	٥٩,٣	٩٦,٣	٧,٤	٣٧,٠	٢٢,٢	١١,١	٥٥,٦	الاسماعيلية
الوجه القبلى										
١٢٥	٥,٢	٨,١	٦٥,٩	٩٧,٠	١٤,٨	٣٤,١	٢٤,٤	١٣,٣	٤,٤	الجيزة
٢١٥	٠,٥	١١,٦	٦٠,٠	٩٤,٠	١٠,٧	٤٠,٠	٢٢,٦	٢٧,٠	٥٠,٧	بنى سويف
١٢٧	٠,٠	٥,١	٢٥,٥	٩٤,٢	٧,٣	٣٤,٣	١٥,٣	١٦,٨	٤٢,٣	الفيوم
٣٠٦	٣,٦	٧,٨	٤٨,٤	٩١,٨	١٦,٠	٣٠,٧	١٨,٠	١٨,٠	٢٤,٢	المنيا
١٧٩	١,١	٤,٥	١٤,٠	٩٣,٩	٣,٩	٢٠,٧	٢٠,١	٣٠,٧	٣١,٣	اسيوط
١٨٠	٠,٠	٨,٣	٣٨,٩	٩١,١	٦,٧	٢١,٧	١٣,٩	٣٠,٠	٢١,٧	سوهاج
١٢٩	٠,٧	١٣,٧	٢٣,٧	٨٦,٣	٢٥,٩	٥٦,٨	٥٩,٠	٣٥,٣	٦٦,٩	قنا
١١٧	٠,٩	٢٣,٩	٥١,٣	٨٦,٣	٢١,٤	٥٢,٨	٢٧,٤	٣٩,٣	٣٩,٣	اسوان
٥٠	٢,٠	٢٢,٠	٣٤,٠	٨٨,٠	٢٤,٠	٧٦,٠	٥٤,٠	٤٤,٠	٤٤,٠	الاقصر
محافظة الحدود										
٣	٠,٠	٦٦,٧	١٠٠,٠	١٠٠,٠	٣٢,٣	٣٢,٣	٠,٠	١٠٠,٠	٠,٠	البحر الاحمر
٧٠	٠,٠	٢٤,٣	٣٤,٣	٧٨,٦	٧,١	٨٧,١	٢٠,٠	٣٠,٠	٦١,٤	الوادى الجديد
١٥	٠,٠	٢٠,٠	١٣,٣	٧٢,٣	١٢,٣	٢٠,٠	٢٦,٧	٦٠,٠	١٣,٣	مطروح
٣٥٤٠	٢,٧	٨,٣	٤٦,٨	٩٢,٧	١١,٢	٣٣,٠	١٨,٤	٢١,٠	٢٤,٦	إجمالي الجمهورية

* يسمح بتعدد الخدمات أو الأنشطة المقدمة لاهالى القرى

٩٢,٧٪ من القرى بها جمعيات تقدم مساعدات للأسر الفقيرة، و٤٦,٨٪ من القرى بها جمعيات تقدم مساعدات صحية، و٣٣٪ من القرى بها جمعيات توفر دور حضانة لخدمة المرأة، و٢٤,٦٪ من القرى بها جمعيات تقدم قروض متناهية الصغر، و٨,٣٪ من القرى بها جمعيات تقدم تدريب حرفى للفتيات.

شكل (٤.٤) نسبة القرى وفقاً للخدمات أو الأنشطة التي تقدمها الجمعيات



يتضح من بيانات جدول وشكل (٤.٤) ان

- هناك اتجاه شبه موحد لجميع القرى التي بها جمعيات لجميع الاقاليم من ناحية الخدمات والأنشطة المقدمة، فتأتى تقديم مساعدات للأسر الفقيرة فى المرتبة الاولى حيث بلغت اعلى نسبة ١٠٠٪ من قرى محافظة البحر الاحمر ثم ٩٧,١٪ من قرى الدقهلية والجيزة. واقل نسبة ٥٠٪ بقرى الاسكندرية.
- تأتى المساعدات الصحية فى المرتبة الثانية حيث بلغت اعلى نسبة بالوجه البحرى ٦٤,٤٪ من قرى الغربية وحوالى ٦٦٪ من قرى الجيزة و١٠٠٪ من قرى البحر الاحمر.
- ثم يأتى تواجد دور الحضانات التابعة للجمعيات فى الترتيب الثالث ويليها قروض متناهية الصغر.

المسح الشامل لخصائص الريف المصرى عام ٢٠١٥

٤.٤ مدى الإستفادة من خدمات الجمعيات:

جدول (٥.٤) التوزيع النسبى للقرى التى بها جمعيات وفقاً للمحافظة والإستفادة من خدمات الجمعيات

عدد القرى	الإستفادة من خدمات الجمعيات					المحافظة
	الجملة	غير مفيدة على الإطلاق	غير مفيدة	مفيدة إلى حد ما	مفيدة جداً	
٢	١٠٠	٠,٠	٠,٠	٥٠,٠	٥٠,٠	الاسكندرية
الوجه البحرى						
٦٠	١٠٠	٠,٠	٠,٠	٦١,٧	٣٨,٣	دمياط
٣٤٠	١٠٠	٠,٦	٠,٠	٥٢,٤	٤٧,١	الدقهلية
٤٤٧	١٠٠	٠,٧	٢,٥	٧٥,٦	٢١,٣	الشرقية
١٧٥	١٠٠	٠,٦	٠,٠	٥٩,٤	٤٠,٠	القليوبية
١٧٧	١٠٠	٠,٠	٠,٦	٦٢,٧	٣٦,٧	كفر الشيخ
٢٤٧	١٠٠	٠,٠	٠,٨	٧٦,١	٢٣,١	الغربية
٢٥٧	١٠٠	٠,٤	٠,٨	٤٤,٤	٥٤,٥	المنوفية
٢٦٢	١٠٠	٠,٤	١,٥	٥٥,٧	٤٢,٤	البحيرة
٢٧	١٠٠	٠,٠	٠,٠	٣٧,٠	٦٣,٠	الاسماعيلية
الوجه القبلى						
١٣٥	١٠٠	٠,٠	٠,٠	٦٠,٧	٣٩,٣	الجيزة
٢١٥	١٠٠	٠,٠	٠,٥	٨٣,٣	١٦,٣	بنى سويف
١٣٧	١٠٠	٠,٠	٠,٠	٤٠,١	٥٩,٩	الفيوم
٣٠٦	١٠٠	٠,٠	٠,٣	٥٢,٦	٤٧,١	المنيا
١٧٩	١٠٠	٠,٠	٢,٢	٤٥,٨	٥٢,٠	اسيوط
١٨٠	١٠٠	٠,٠	١,١	٤٤,٤	٥٤,٤	سوهاج
١٣٩	١٠٠	٠,٠	٠,٧	٦٦,٢	٣٣,١	قنا
١١٧	١٠٠	٠,٠	٠,٠	٦٥,٠	٣٥,٠	اسوان
٥٠	١٠٠	٠,٠	٠,٠	٧٠,٠	٣٠,٠	الاقصر
محافظات الحدود						
٣	١٠٠	٠,٠	٠,٠	٣٣,٣	٦٦,٧	البحر الاحمر
٧٠	١٠٠	٠,٠	٠,٠	٣١,٤	٦٨,٦	الوادى الجديد
١٥	١٠٠	٠,٠	٠,٠	٦٦,٧	٣٣,٣	مطروح
٣٥٤٠	١٠٠	٠,٢	٠,٨	٥٩,٤	٣٩,٦	إجمالي الجمهورية

٤,٤٥٩٪ من القرى بها جمعيات تعتبر مفيدة الى حد ما، بينما حوالى ٤٠٪ من القرى بها جمعيات مفيدة جدا .

شكل (٥.٤) التوزيع النسبى للقري وفقاً لدرجة
لإستفادة من خدمات الجمعيات بكل محافظة

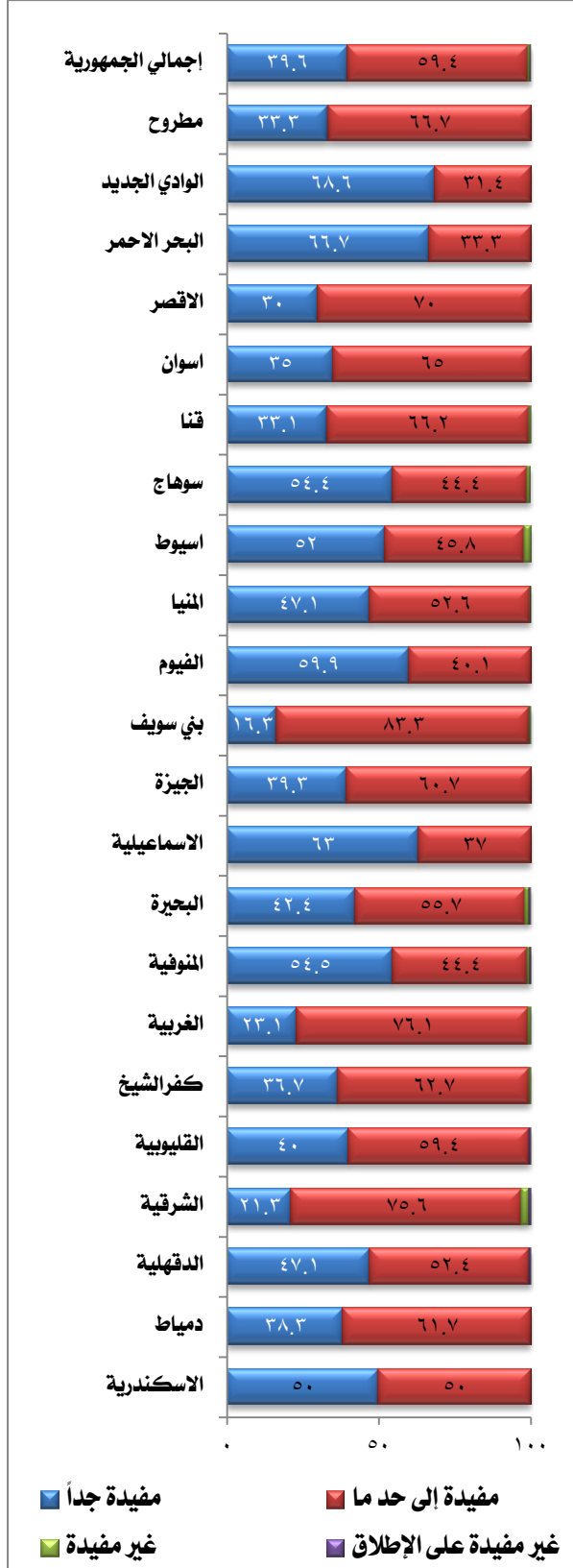

يتضح من بيانات جدول وشكل (٥.٤):

- ٥٠٪ من القرى بالاسكندرية بها جمعيات تقدم خدمات مفيدة جدا للقرية والنصف الاخر من القرى بها جمعيات تقدم خدمات مفيدة لحد ما.

- بالنسبة لقرى محافظات الوجه البحرى:

- ٦٣٪ من قرى الاسماعيلية تقدم الجمعيات بها خدمات مفيدة جدا مقابل ٣٧٪ من القرى التى تقدم الجمعيات بها خدمات مفيدة إلى حد ما، تليها المنوفية بنسبة حوالى ٥٥٪ من القرى تقدم الجمعيات بها خدمات مفيدة جدا للقرية مقابل ٤٤,٤٪ من القرى التى تقدم الجمعيات بها خدمات مفيدة الى حد ما.

- وبلغت اقل نسبة للقرى التى بها جمعيات وتقدم خدمات مفيدة جدا للقرية حوالى ٢١٪ فى الشرقية ، مقابل حوالى ٧٦٪ من القرى تقدم خدمات مفيدة لحد ما ، بالإضافة الى ٢,٥٪ من القرى بها الجمعيات تقدم خدمات غير مفيدة.

- بالنسبة لقرى محافظات الوجه القبلى:

- ٦٠٪ من قرى الفيوم بها جمعيات تقدم خدمات مفيدة جدا للقرية، وبلغت اقل نسبة ١٦٪ من قرى بنى سويف .

- قرى محافظات الحدود:

- حوالى ٦٩٪ من قرى الوادى الجديد بها جمعيات تقدم خدمات مفيدة جدا للقرية مقابل ٣١,٤٪ من القرى التى تقدم خدمات مفيدة لحد ما.

المسح الشامل لخصائص الريف المصرى عام ٢٠١٥

٥.٤ تلقى أهل القرية خدمات من جمعيات خارج القرية:

جدول (٦.٤) التوزيع النسبى للقرى وفقاً للمحافظة وتلقى أهل القرية خدمات من جمعيات خارج القرية

عدد القرى	وتلقى أهل القرية خدمات من جمعيات خارج القرية			المحافظة
	الجملة	لا تتلقى	تتلقى	
١٢	١٠٠	٧٥,٠	٢٥,٠	الاسكندرية
الوجه البحرى				
٨٥	١٠٠	٨٩,٤	١٠,٦	دمياط
٤٨٤	١٠٠	٧٤,٢	٢٥,٨	الدقهلية
٥٠٠	١٠٠	٨٨,٤	١١,٦	الشرقية
١٩٧	١٠٠	٨١,٢	١٨,٨	القليوبية
٢١٦	١٠٠	٨١,٩	١٨,١	كفرالشيخ
٣٢١	١٠٠	٨٧,٥	١٢,٥	الغربية
٣١٥	١٠٠	٧٦,٢	٢٣,٨	المنوفية
٥٤٩	١٠٠	٧١,٠	٢٩,٠	البحيرة
٣٢	١٠٠	٩٧,٠	٣,٠	الاسماعيلية
الوجه القبلى				
١٦٥	١٠٠	٦٢,٤	٣٧,٦	الجيزة
٢٢٤	١٠٠	١٩,٦	٨٠,٤	بنى سويف
١٦٢	١٠٠	٧٦,١	٢٣,٩	الفيوم
٣٦٠	١٠٠	٧٨,٦	٢١,٤	المنيا
٢٣٥	١٠٠	٤٨,٥	٥١,٥	اسيوط
٢٧٠	١٠٠	٧٢,٦	٢٧,٤	سوهاج
١٥٠	١٠٠	٧١,٣	٢٨,٧	قنا
١٣٣	١٠٠	٧٣,٧	٢٦,٣	اسوان
٥٤	١٠٠	٥١,٩	٤٨,١	الاقصر
محافظات الحدود				
١١	١٠٠	١٨,٢	٨١,٨	البحر الاحمر
١٢٢	١٠٠	١٩,٧	٨٠,٣	الوادى الجديد
٥٦	١٠٠	٨٢,١	١٧,٩	مطروح
٤٦٥٥	١٠٠	٧١,٦	٢٨,٤	إجمالي الجمهورية

٦١,٦٪ من القرى لا تتلقى خدمات من جمعيات خارج القرية مقابل ٢٨,٤٪ من القرى تتلقى الخدمات.

شكل (٦٤) التوزيع النسبى للقرى وفقاً للمحافظة وتلقى أهل القرية خدمات من جمعيات خارج القرية

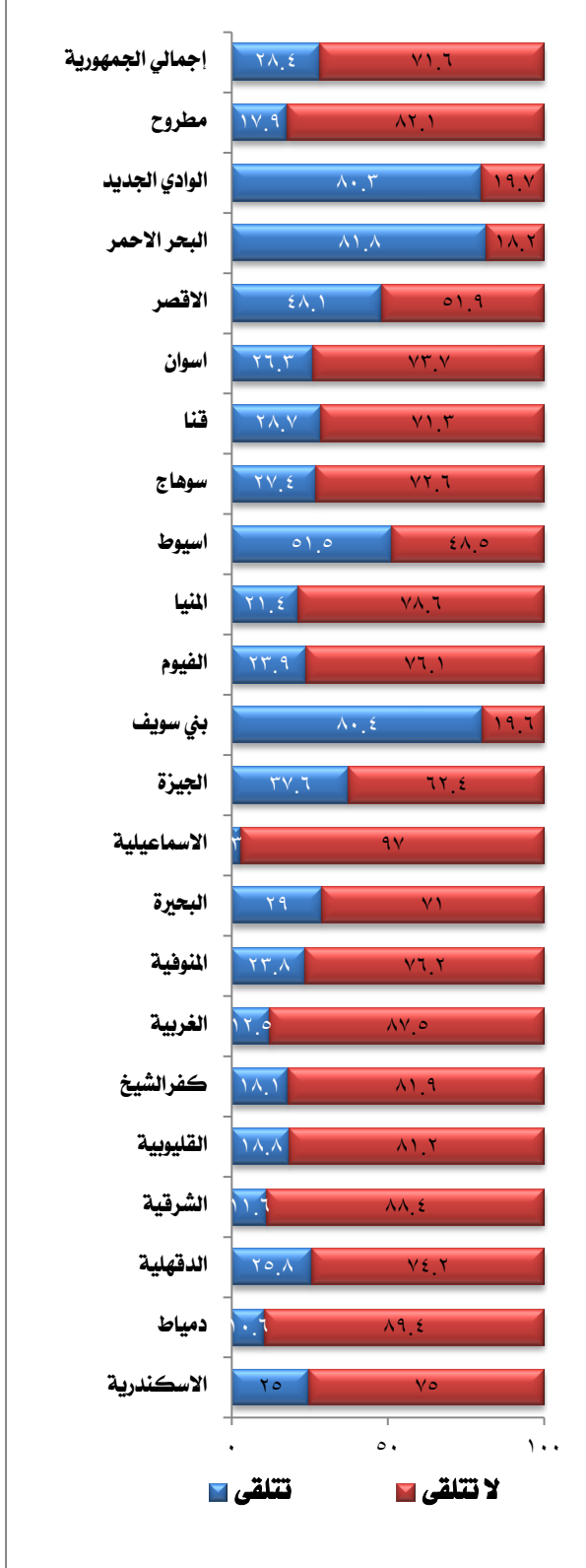

يتضح من بيانات جدول وشكل (٦٤) :

- ٧٥٪ من قرى الاسكندرية لا تتلقى خدمات من جمعيات خارج القرية مقابل ٢٥٪ تتلقى خدمات.

- بالنسبة لقرى محافظات الوجه البحرى:

- بلغت أعلى نسبة للقرى التى تتلقى خدمات من جمعيات خارج القرية ٢٩٪ من قرى البحيرة، وأقل نسبة ٢١,٤٪ بالاسماعيلية.

- بالنسبة لقرى محافظات الوجه القبلى:

- بلغت اعلى نسبة للقرى التى تتلقى خدمات من جمعيات خارج القرية ٨٠,٤٪ من قرى بنى سويف، وأقل نسبة ٢١,٤٪ من قرى المنيا.

- قرى محافظات الحدود:

- حوالى ٨٢٪ من قرى البحر الاحمر تتلقى خدمات من جمعيات خارج القرية.

المسح الشامل لخصائص الريف المصرى عام ٢٠١٥

٦.٤ تواجد أي مبادرات تنموية بالقرية بغرض تحسين الخدمات أو الوضع بصفة عامة داخل القرية

جدول (٧.٤) التوزيع النسبى للقرى وفقاً للمحافظة وتواجد أي مبادرات تنموية بالقرية بغرض تحسين الخدمات أو الوضع بصفة عامة داخل القرية

عدد القرى	تواجد أي مبادرات تنموية بالقرية				المحافظة
	الجملة	لا أعرف	لا توجد مبادرات	توجد مبادرات	
١٢	١٠٠	٢٥,٠	٧٥,٠	٠,٠	الاسكندرية
الوجه البحرى					
٨٥	١٠٠	٢,٥	٦٢,٥	٣٢,٩	دمياط
٤٨٤	١٠٠	١٨,٤	٦١,٠	٢٠,٧	الدقهلية
٥٠٠	١٠٠	٤,٢	٦٥,٠	٣٠,٨	الشرقية
١٩٧	١٠٠	٢٨,٩	٤٤,٢	٢٦,٩	القليوبية
٢١٦	١٠٠	٩,٧	٦٢,٥	٢٧,٨	كفرالشيخ
٣٢١	١٠٠	٥٧,٦	٢٩,٠	١٢,٤	الغربية
٢١٥	١٠٠	٢٢,٩	٥٢,٠	٢٤,١	المنوفية
٥٤٩	١٠٠	١٨,٢	٦٧,٦	١٤,٢	البحيرة
٣٣	١٠٠	٦,١	١٨,٢	٧٥,٨	الاسماعيلية
الوجه القبلى					
١٦٥	١٠٠	٧,٩	٧٥,٨	١٦,٤	الجيزة
٢٢٤	١٠٠	٣٧,٥	٤٠,٦	٢١,٩	بنى سويف
١٦٣	١٠٠	٣٤,٤	٤٢,٦	٢٢,١	الفيوم
٣٦٠	١٠٠	١١,٧	٧٢,٣	١٥,٠	المنيا
٢٢٥	١٠٠	٣,٤	٥٨,٧	٣٧,٩	اسيوط
٢٧٠	١٠٠	١٥,٦	٦٢,٠	٢١,٥	سوهاج
١٥٠	١٠٠	١٦,٠	٥٨,٧	٢٥,٣	قنا
١٢٣	١٠٠	٢٧,٨	٥٥,٦	١٦,٥	اسوان
٥٤	١٠٠	٢٧,٨	٢٩,٦	٤٢,٦	الاقصر
محافظات الحدود					
١١	١٠٠	٠,٠	١٨,٢	٨١,٨	البحر الاحمر
١٢٢	١٠٠	١٦,٤	٥٩,٠	٢٤,٦	الوادي الجديد
٥٦	١٠٠	٧,١	٥١,٨	٤١,١	مطروح
٤٦٥٥	١٠٠	١٩,٣	٥٧,٦	٢٣,١	إجمالي الجمهورية

٢٣,١٪ من القرى يوجد بها مبادرات تنموية بغرض تحسين الخدمات أو الوضع بصفة عامة داخل القرية.

شكل (٧.٤) التوزيع النسبى للقرى وفقاً لتواجد أي مبادرات تنموية بالقرية بغرض تحسين الخدمات أو الوضع بصفة عامة داخل القرية بكل محافظة

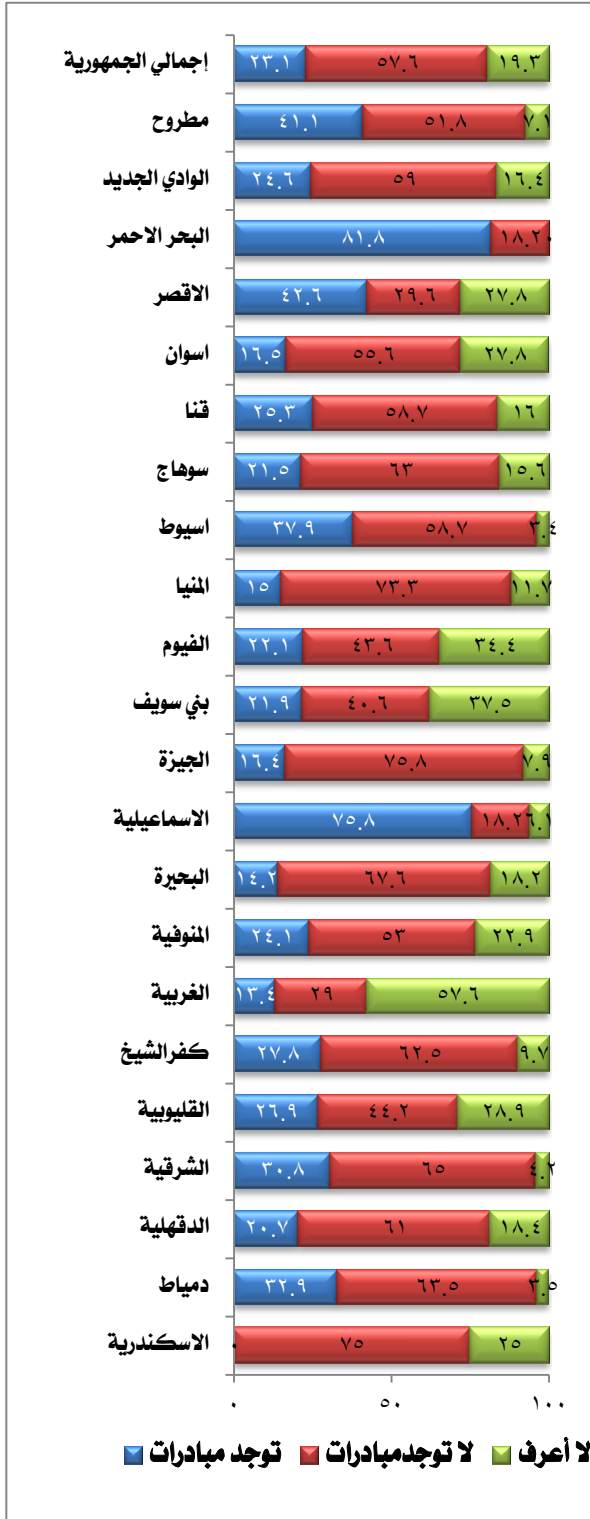

- يتضح من بيانات جدول وشكل (٧.٤):

بالنسبة لقرى محافظات الوجه البحرى:

- حوالى ثلاثة أرباع القرى فى محافظة الأسماعيلية يوجد بها مبادرات تنموية بغرض تحسين الخدمات أو الوضع بصفة عامة داخل القرية. وقد بلغت هذه النسبة ٣٢,٩٪ فى محافظة دمياط و ٣٠,٨٪ فى محافظة الشرقية. أما ادنى للقرى التى بها مبادرات فكانت فى محافظتى البحيرة (١٤,٢٪) والغربية (١٣,٤٪).

بالنسبة لقرى محافظات الوجه القبلى:

- بالنسبة لأعلى نسبة للقرى التى بها مبادرات التنموية فكانت فى محافظة أسيوط (٣٧,٩٪)، وادنىها فى محافظة المنيا (١٥,٠٪).

قرى محافظات الحدود:

- ارتفعت نسبة القرى التى بها مبادرات التنموية لتصل لأقصى نسبة وهى ٨١,٨٪ فى قرى محافظة البحر الاحمر، بينما لم تتعدى ٢٤,٦٪ فى قرى الوادى الجديد.

المسح الشامل لخصائص الريف المصرى عام ٢٠١٥

جدول (٨.٤) التوزيع النسبى للقرى التى بها جمعيات تقدم مبادرات تنموية وفقا للمحافظة وطبيعة المبادرات

عدد القرى التى بها اي مبادرات	طبيعة المبادرات				المحافظة
	الجملة	قروض دوارة أو مشروعات متناهية الصغر	مبادرات بيئية	مبادرات تعليمية	
-	-	-	-	-	الاسكندرية
الوجه البحرى					
٢٨	١٠٠	٣٢,١	٥٠,٠	١٧,٩	دمياط
١٠٠	١٠٠	٥,٠	٨٠,٠	١٥,٠	الدقهلية
١٥٤	١٠٠	٢,٦	٧٤,٧	٢٢,٧	الشرقية
٥٣	١٠٠	٧,٥	٦٠,٤	٣٢,١	القليوبية
٦٠	١٠٠	٨,٣	٣١,٧	٦٠,٠	كفر الشيخ
٤٣	١٠٠	٢٣,٣	٤٨,٨	٢٧,٩	الغربية
٧٦	١٠٠	٢٣,٧	٣٦,٨	٣٩,٥	المنوفية
٧٨	١٠٠	٧,٧	٦٢,٨	٢٩,٥	البحيرة
٢٥	١٠٠	٣٦,٠	٢٠,٠	٤٤,٠	الاسماعيلية
الوجه القبلى					
٢٧	١٠٠	٢٩,٦	٢٥,٩	٤٤,٤	الجيزة
٤٩	١٠٠	٥٣,١	٢٢,٤	٢٤,٥	بنى سويف
٣٦	١٠٠	٣٣,٣	٢٢,٢	٤٤,٤	الفيوم
٥٤	١٠٠	١٣,٠	٥٧,٤	٢٩,٦	المنيا
٨٩	١٠٠	٥٠,٥	١٨,٠	٣١,٥	اسيوط
٥٨	١٠٠	٢٠,٧	١٧,٢	٦٢,١	سوهاج
٢٨	١٠٠	٣٩,٥	١٨,٤	٤٢,١	قنا
٢٢	١٠٠	٩,١	٤٠,٩	٥٠,٠	اسوان
٢٣	١٠٠	٤٧,٨	١٣,٠	٣٩,٢	الاقصر
محافظات الحدود					
٩	١٠٠	٠,٠	٠,٠	١٠٠,٠	البحر الاحمر
٣٠	١٠٠	٢٣,٣	٢٣,٣	٥٣,٣	الوادى الجديد
٢٣	١٠٠	٢٦,١	٨,٧	٦٥,٢	مطروح
١٠٧٥	١٠٠	٢٠,٦	٤٤,١	٣٥,٣	إجمالي الجمهورية

- ٤٤,١٪ من القرى التى بها مبادرات تنموية تكون بغرض تحسين البيئة.
- ٣٥,٣٪ من القرى التى بها مبادرات تنموية تقوم بمبادرات تعليمية.
- ٢٠,٦٪ من القرى التى بها مبادرات تعمل على تقديم قروض دوارة أو مشروعات متناهية الصغر .

شكل (٨٤) التوزيع النسبى للقرى التى بها جمعيات تقدم مبادرات التنمية وفقا للمحافظة وطبيعة المبادرات

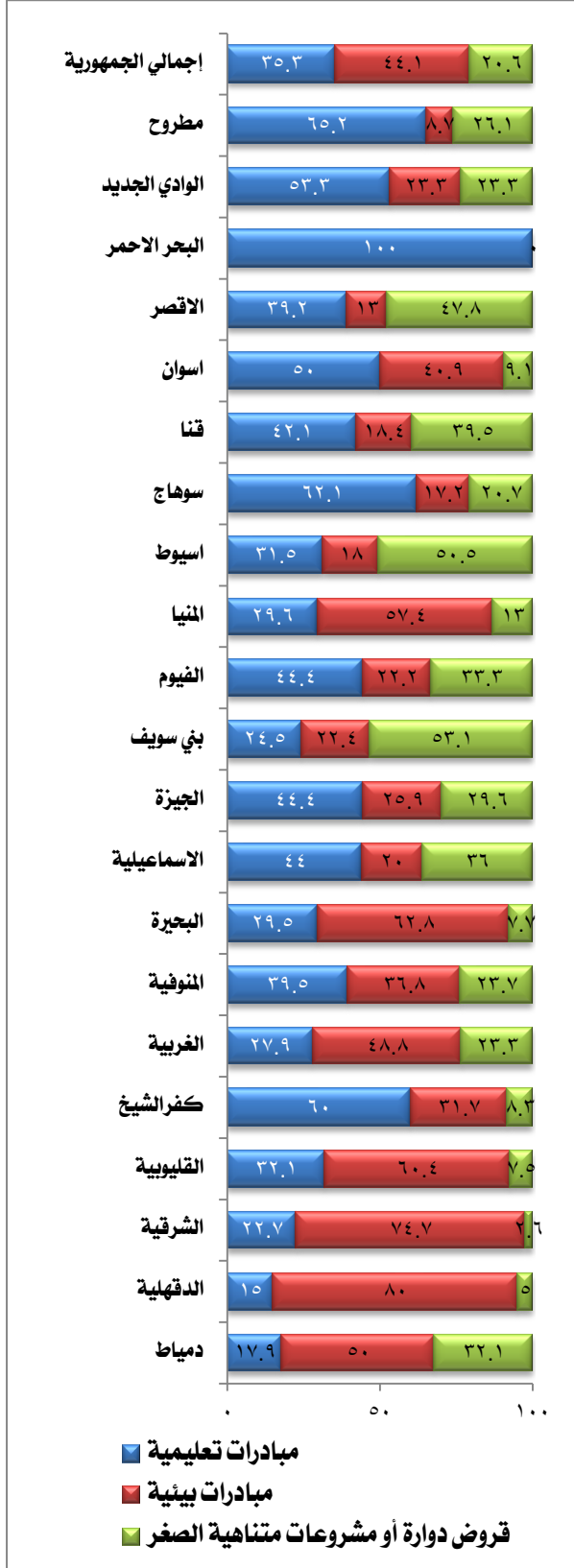

- يتضح من جدول وشكل (٨٤) تفاوت المبادرات التنموية بالقرى على مستوى المحافظات.

- اعلی نسبة للمبادرات التعليمية بالوجه البحرى بلغت ٦٠,٠٪ فى قرى محافظة كفر الشيخ، مقابل ١٥,٠٪ فى الدقهلية. أما بالوجه القبلى بلغت أعلى نسبة ٦٢,١٪ فى قرى محافظة سوهاج مقابل ٢٤,٥٪ فى قرى محافظة بنى سويف. جميع القرى فى البحر الاحمر تقدم مبادرات تعليمية مقابل ٥٣,٣٪ لقرى الوادى الجديد.

- اعلی نسبة للمبادرات البيئية بالوجه البحرى بلغت ٨٠,٠٪ فى قرى محافظة الدقهلية مقابل ٣١,٧٪ فى قرى كفر الشيخ. بالوجه القبلى بلغت أعلى نسبة ٥٧,٤٪ فى قرى محافظة المنيا مقابل ١٧,٢٪ فى قرى محافظة سوهاج. أما فى محافظات الحدود فإن ٢٣,٣٪ من قرى الوادى الجديد تقدم مبادرات بيئية مقابل ٨,٧٪ بقرى مطروح ، ولا توجد اى مبادرات بقرى البحر الأحمر.

- أعلى نسبة للقروض الدوارة او مشروعات متناهية الصغر بالوجه البحرى بلغت ٣٢,١٪ فى قرى محافظة دمياط، مقابل ٥,٠٪ فى قرى الدقهلية. بلغت أعلى نسبة بالوجه القبلى ٥٠,٥٪ فى قرى محافظة اسيوط مقابل ٩,١٪ فى قرى محافظة أسوان.

المسح الشامل لخصائص الريف المصرى عام ٢٠١٥

جدول (٩.٤) التوزيع النسبى للمقرى التى بها مبادرات تنموية وفقا للمحافظة والجهات التى قامت بالمبادرات

عدد القرى التى بها اى مبادرات	الجهات التى قامت بالمبادرات					المحافظة
	الجملة	جهات أجنبية مانحة	جمعيات أهلية	أهالى	حكومى	
-	-	-	-	-	-	الاسكندرية
الوجه البحرى						
٢٨	١٠٠	٠,٠	٧,١	١٠,٧	٨٢,١	دمياط
١٠٠	١٠٠	٠,٠	١٨,٠	٤٧,٠	٣٥,٠	الدقهلية
١٥٤	١٠٠	٠,٠	٢٧,٩	٦٦,٩	٥,٢	الشرقية
٥٢	١٠٠	٣,٨	٢٠,٨	٣٧,٧	٣٧,٧	القليوبية
٦٠	١٠٠	٠,٠	١١,٧	٣٠,٠	٥٨,٣	كفرالشيخ
٤٢	١٠٠	٠,٠	٣٢,٦	٢٠,٩	٤٦,٥	الغربية
٧٦	١٠٠	٠,٠	٢٢,٤	٢٥,٠	٥٢,٦	المنوفية
٧٨	١٠٠	٢,٦	٢٦,٩	٢٠,٥	٥٠,٠	البحيرة
٢٥	١٠٠	٤,٠	٢٠,٠	١٢,٠	٦٤,٠	الاسماعيلية
الوجه القبلى						
٢٧	١٠٠	٠,٠	١٨,٥	٢٩,٦	٥١,٩	الجيزة
٤٩	١٠٠	٠,٠	٦٩,٤	١٠,٢	٢٠,٤	بنى سويف
٢٦	١٠٠	٢,٨	٤٧,٢	١٩,٤	٣٠,٦	الفيوم
٥٤	١٠٠	١,٩	٢٥,٩	٦١,١	١١,١	المنيا
٨٩	١٠٠	٣٧,١	٤٣,٨	٥,٦	١٢,٥	اسيوط
٥٨	١٠٠	٣,٤	٤١,٤	٨,٦	٤٦,٦	سوهاج
٣٨	١٠٠	٢,٦	٦٠,٥	٢١,١	١٥,٨	قنا
٢٢	١٠٠	٤,٥	٢٧,٣	٣٦,٤	٣١,٨	اسوان
٢٣	١٠٠	٠,٠	٤٧,٨	٢١,٧	٣٠,٤	الاقصر
محافظات الحدود						
٩	١٠٠	٠,٠	١١,١	٠,٠	٨٨,٩	البحر الاحمر
٣٠	١٠٠	٠,٠	٤٠,٠	٣٠,٠	٣٠,٠	الوادى الجديد
٢٣	١٠٠	٠,٠	٠,٠	٠,٠	١٠٠,٠	مطروح
١٠٧٥	١٠٠	٤,١	٣٠,١	٣٠,٨	٣٥,٠	اجمالي الجمهورية

- ٣٥٪ من القرى التى بها مبادرات تنموية حصلت عليها من جهات حكومية.

- ٣٠,٨٪ من القرى التى بها مبادرات حصلت عليها من الأهالى.

- ٣٠,١٪ من القرى التى بها مبادرات حصلت عليها من الجمعيات الأهلية .

- ٤,١٪ من القرى التى بها مبادرات حصلت عليها من جهات أجنبية .

شكل (٩٤) التوزيع النسبى للقرى وفقاً للمحافظة والجهات التي قامت بالمبادرات

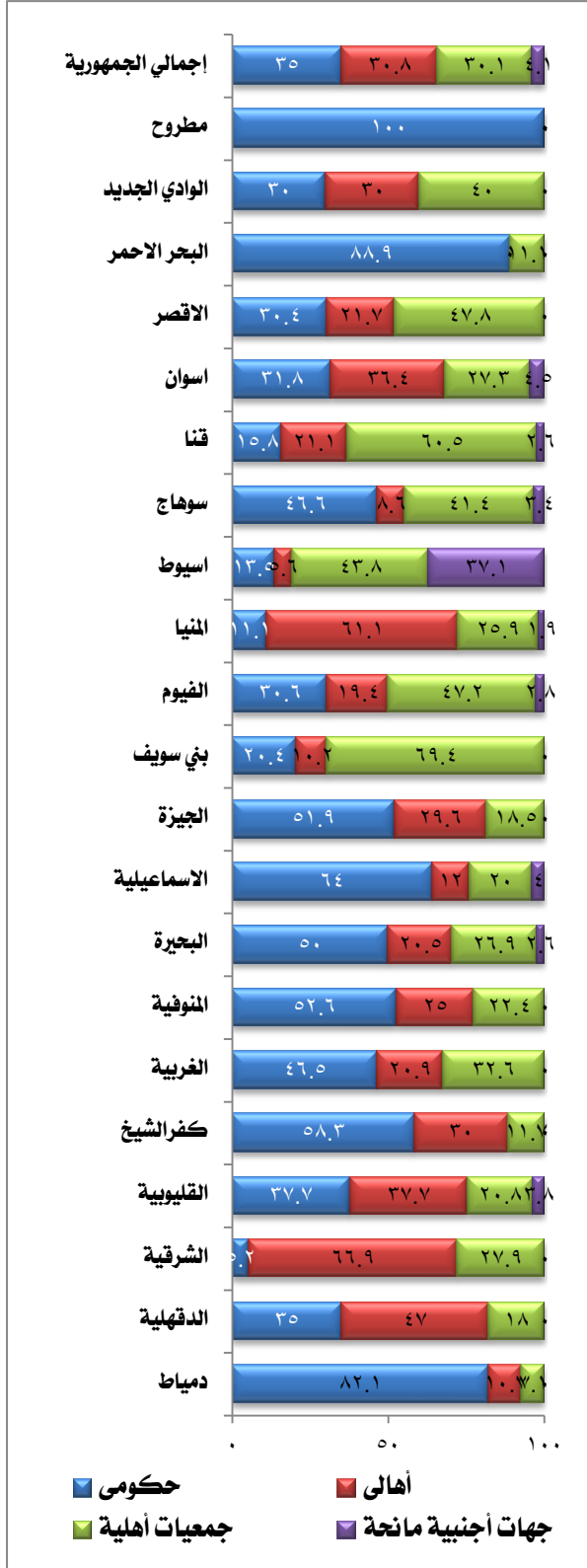

- يتضح من بيانات جدول وشكل (٩٤) تفاوت نسبة القرى التي بها مبادرات تنموية طبقاً للجهات المقدمة منها هذه المبادرات على مستوى المحافظات.

- اعلى نسبة للقرى التي بها مبادرات حكومية بلغت ٨٢,١٪ فى محافظة دمياط، مقابل ٥,٢٪ فى الشرقية. بلغت أعلى نسبة بالوجه القبلى ٥١,٩٪ فى محافظة الجيزة مقابل ١١,١٪ فى محافظة المنيا. جميع القرى فى مطروح بها مبادرات حكومية مقابل ٣٠,٠٪ لقرى الوادى الجديد.

- اعلى نسبة للقرى التي بها مبادرات من الأهالى بالوجه البحرى بلغت ٦٦,٩٪ فى محافظة الشرقية مقابل ١٠,٧٪ فى دمياط. بلغت أعلى نسبة بالوجه القبلى ٦١,١٪ فى محافظة المنيا مقابل ٥,٦٪ فى محافظة أسيوط. ٣٠,٠٪ من قرى الوادى الجديد بها مبادرات أهلية ولا توجد اى مبادرات بمحافظات البحر الأحمر ومطروح.

- اعلى نسبة للقرى التي بها مبادرات من الجمعيات الأهلية بالوجه البحرى بلغت ٣٢,٦٪ فى محافظة الغربية، مقابل ٧,١٪ فى دمياط. بلغت أعلى نسبة بالوجه القبلى ٦٩,٤٪ فى محافظة بنى سويف مقابل ١٨,٥٪ فى محافظة الجيزة. ٤٠,٠٪ من قرى الوادى الجديد بها مبادرات للجمعيات الأهلية مقابل ١١,١٪ فى محافظة البحر الأحمر ولا يوجد مبادرات فى مطروح.

- لا يوجد مبادرات تقدمها الجهات الأجنبية إلا فى عدد قليل من القرى بالمحافظات باستثناء محافظة أسيوط حيث يوجد فى ٣٧,١٪ من قرىها مبادرات لجهات أجنبية مانحة.



الجهاز المركزي للتعبئة العامة والإحصاء

تليفون: ٢٤٠٢٣٠٣١ (٢٠٢) - صندوق بريد ٢٠٨٦ - فاكس ٢٤٠٢٤٠٩٩ (٢٠٢)

مدينة نصر - ش صلاح سالم - القاهرة - مصر

الموقع الإلكتروني: www.capmas.gov.eg

البريد الإلكتروني: pres_capmas@capmas.gov.eg

طبع بمطبعة الجهاز المركزي

للتعبئة العامة والإحصاء