



جمهورية مصر العربية
الجهاز المركزي للتعبئة العامة والإحصاء

السكان بحوث ودراسات

مجلة نصف سنوية
العدد ٨٧ إصدار يناير ٢٠١٤

رقم المرجع ٦٩-١٣٠٠١-٢٠١٤
<http://www.capmas.gov.eg>

الإشراف العام
آمال على نورالدين
رئيس قطاع الاحصاءات السكانية والتعدادات

أميرة أحمد جمال الدين
رئيس الإدارة المركزية للدراسات والبحوث السكانية
والاجتماعية

المراجعة الفنية
هدى محمد فوزى
الإدارة المركزية للدراسات والبحوث السكانية والاجتماعية

نسخ
نهى خيرى عطية
أميرة عطوة محمد

إخراج
محمد عبدالقادر علام

فهرس

م	الدراسة	الصفحة
١	الإسقاطات السكانية وفقاً للحالة الزوجية خلال الفترة (٢٠١٠ - ٢٠٢٥)	١
٢	الأمية في مصر خلال الفترة (١٩٩٦ - ٢٠١٢)	١٨
٣	خصائص واتجاهات كبار السن في مصر خلال الفترة (٢٠٠٦-٢٠١١)	٣٨
٤	المخدرات قضية معاصرة (٢٠٠٢ - ٢٠١١)	٥٤
٥	التعليم قبل الجامعى فى عامى ٢٠٠٧/٢٠٠٨ ، ٢٠١٢/٢٠١٣	٧٥

تقديم

تعتبر المشكلة السكانية أحد أهم المشاكل التي تواجه المجتمع المصرى منذ عشرات الأعوام، ولقد تنبّهت الحكومات المتتالية وكذا المجتمع المدنى إلى هذه المشكلة وأدخلت العديد من السياسات والبرامج التنموية للحد منها.

وتهتم الدولة بالدراسات التحليلية والبحوث الميدانية التي تتعلق بالسكان والتنمية حيث توفر البيانات والمؤشرات التي تساعد المخططين ومتخذى القرار على وضع الخطط والسياسات على أسس علمية سليمة.

فى هذا الإطار يقوم الجهاز المركزى للتعبئة العامة والإحصاء بإصدار المجلة النصف سنوية (السكان - بحوث ودراسات) تتضمن العديد من الدراسات والبحوث فى مجال السكان من حيث خصائصهم وإتجاهاتهم وبعض الموضوعات المرتبطة بالتنمية الإجتماعية والإقتصادية.

يقدم الجهاز العدد (٨٧) من هذه المجلة فى مرحلة هامة من تاريخ البلاد بعد ثورتي ٢٥ يناير و ٣٠ يونيو حيث تتجه البلاد إلى الديموقراطية والحرية و العدالة الإجتماعية تحقيقاً للتنمية التي تركز على البعد الإنسانى لتحسين جودة الحياة.

يشمل هذا العدد عدة دراسات تحليلية هى: الإسقاطات السكانية وفقاً للحالة الزوجية خلال الفترة (٢٠١٠-٢٠٢٥)، الأمية فى مصر (١٩٩٦ - ٢٠١٢)، خصائص وإتجاهات كبار السن فى مصر خلال الفترة (٢٠٠٦-٢٠١١)، المخدرات قضية معاصرة (٢٠٠٢ - ٢٠١١) وأخيراً التعليم قبل الجامعى فى عامى (٢٠٠٧/٢٠٠٨، ٢٠١٢ / ٢٠١٣) ويأمل الجهاز أن تحقق هذه الدراسات الفائدة المرجوة منها.

الإسقاطات السكانية وفقاً للحالة الزوجية خلال الفترة (٢٠١٠ - ٢٠٢٥)

مقدمة :

الزواج ظاهرة عامة يهتم بها الاجتماعيون والديموجرافيون حيث تعتبر الأسرة أصغر وحدة إجتماعية تتأثر بالزواج في المقام الأول، كما يؤدي الزواج إلى تغيير التركيبة السكانية بالإضافة إلى دوره الواضح في النمو السكاني، فالمجتمع الذي ينخفض فيه سن الزواج ترتفع فيه الخصوبة وبالتالي يزيد معدل الزيادة الطبيعية التي تمثل الفرق بين معدل المواليد ومعدل الوفيات.

في هذا الشأن قد بين Smith (١٩٨٣) أن تأخير سن الزواج له أكبر الأثر على تقليل فترة التعرض للإنجاب حيث ينقل المرأة إلى فئة عمرية أعلى وبالتالي تنخفض لديها القدرة الطبيعية على الإنجاب مما يؤثر تأثيراً مباشراً على الخصوبة.

تعتبر الحالة الزوجية إحدى الخصائص الديموجرافية المرتبطة بالعديد من العوامل والتي تتمثل في كل من العامل البيولوجي والثقافي والإجتماعي والإقتصادي والقانوني وأيضاً العامل الديني للسكان. وتؤثر الحالة الزوجية بشكل مباشر على الخصوبة وبدرجة محدودة في الوفيات والهجرة، كما أنها تؤثر في بعض الخصائص الإجتماعية والإقتصادية .

يتأثر الزواج بعدة عوامل إجتماعية منها الإقامة في العائلة الممتدة (من جهة الزوج) والتي يصاحبها عمر أصغر عند الزواج وارتفاع معدل الخصوبة ووفيات الأطفال ، وعلى العكس عدم الإقامة في العائلة الممتدة سيؤدي إلى ارتفاع السن عند الزواج وإنخفاض معدل الخصوبة ووفيات الأطفال، كما يتميز زواج الأقارب بصغر السن عند الزواج، وأيضاً معدلات وفيات مرتفعة للأطفال نتيجة عوامل بيولوجية وراثية.

يلعب التعليم دوراً هاماً في تأخير السن عند الزواج خاصة بين الإناث حيث أن غالبية الإناث المتعلّمات يتزوجن في سن متأخرة نسبياً، كما أن التعليم يزيد من الرغبة والطموح في الحصول على فرصة عمل مناسبة، ويمتد أثر التعليم ليحقق إنخفاً في مستوى الخصوبة بطريقة غير مباشرة من حيث تأخير السن عند الزواج وزيادة الإقبال على إستخدام وسائل تنظيم الأسرة وبالتالي إنجاب عدد أقل من الأطفال وتبنى مفهوم أسرة صغيرة العدد.

كذلك يتأثر الزواج ببعض العوامل الإقتصادية وعلى رأسها تكلفة الزواج فكلما ارتفعت تكاليف الزواج كلما تأخر السن عند الزواج، كما أن عمل الأنثى يؤجل زواجها ويعمل على رفع المستوى الإقتصادي لها.

أهداف الدراسة :

تهدف الدراسة إلى التعرف على تقديرات السكان على المستوى القومي وفقاً للحالة الزوجية والسن والنوع خلال الفترة من عام ٢٠١٠ حتى عام ٢٠٢٥.

مصادر البيانات :

إعتمدت الدراسة على المصادر التالية:

- ١- التعداد العام للسكان والاسكان والمنشآت لعامي (١٩٩٦، ٢٠٠٦).
- ٢- المسح السكاني الصحي للسنوات (١٩٨٨، ١٩٩٢، ١٩٩٥، ٢٠٠٠، ٢٠٠٥، ٢٠٠٨).
- ٣- إسقاطات السكان المستقبلية لإجمالي الجمهورية (٢٠٠٦-٢٠٣١).

منهجية الدراسة :

١- إعتمدت الدراسة على حساب التوزيع النسبي للحالة الزوجية وفقاً لفئات السن والنوع لبيانات تعدادي (١٩٩٦، ٢٠٠٦) وبيانات المسح السكاني الصحي DHS للسنوات (١٩٨٨-٢٠٠٨).

إشراف : د/ فريال عبدالقادر احمد	إعداد: هناء محمد الحسيني	د/ ماجدة عبد الحميد	مرفت محمد خليل
إيمان أنور إبراهيم	سميرة عبد السلام	لبنى عبد الرؤوف جبريل	

- ٢- استخدام طريقة تقدير النسبة (نسبة كل حالة زواجية لكل فئة عمرية) بإستخدام إتجاه النسبة لنفس السنوات السابق ذكرها وذلك لتقدير الحالة الزوجية وفقاً لفئات السن والنوع.
- ٣- إعتمدت الدراسة على منهج التحليل الوصفي.
- ٤- روعى عند إجراء التقديرات الإلتزام بنفس التصنيفات المتعارف عليها للحالة الزوجية و هى عبارة عن :
- ٥- لم يسبق لهم الزواج (شملت لم يسبق لهم الزواج وعقد قران) - متزوج (شملت متزوج ومنفصل)- أرمل - مطلق.

تنظيم الدراسة :

تنقسم الدراسة إلى قسمين رئيسيين:

- أولاً: تركيب الحالة الزوجية وإتجاهاتها خلال الفترة (١٩٨٨-٢٠٠٨).
- ثانياً: تقديرات الحالة الزوجية للسكان خلال الفترة (٢٠١٠-٢٠٢٥).
- بالاضافة الى اهم نتائج الدراسة

أولاً: تركيب الحالة الزوجية وإتجاهاتها خلال الفترة (١٩٨٨-٢٠٠٨):

الزواج هو أحد السمات الهامة التي تتميز بها المجتمعات البشرية سواء المتحضرة منها أو البدائية، حيث أن الأسرة هي لبنة البناء للمجتمع وبالتالي فإن الزواج هو الإطار الأساسي لتكوين هذه المجتمعات، ويعزى ارتفاع نسبة السكان المتزوجين إلى انخفاض السن عند الزواج، وبالتالي ارتفاع معدل الخصوبة.

أما بالنسبة للوفيات فقد لوحظ أن معدلات الوفاة للمتزوجين تكون أقل من غير المتزوجين، كذلك فإن غير المتزوجين قد تكون لديهم الرغبة في الهجرة أكثر من المتزوجين، وبالتالي فإن لدراسة تركيب الحالة الزوجية أهمية كبيرة في الدراسات ذات الصلة بالنمو السكاني.

يهدف هذا الجزء من الدراسة إلى تحليل الاختلافات في تركيب الحالة الزوجية وفقاً للنوع (الذكور/الإناث) والعمر في مصر خلال الفترة (١٩٩٦-٢٠٠٨) وذلك من خلال دراسة:

١- الحالة الزوجية للسكان في سن الزواج وفقاً للنوع.

٢- الحالة الزوجية للسكان في سن الزواج وفقاً للنوع والعمر.

وقد اعتمد هذا الجزء من الدراسة على تعدادات السكان في مصر لعامي (١٩٩٦-٢٠٠٦) بالإضافة إلى المسح السكاني الصحي للسنوات (١٩٨٨، ١٩٩٢، ١٩٩٥، ٢٠٠٠، ٢٠٠٥، ٢٠٠٨).

١- الحالة الزوجية للسكان وفقاً للنوع :

أ- الحالة الزوجية للسكان وفقاً للنوع من واقع بيانات التعداد (١٩٩٦ ، ٢٠٠٦):

يعرض جدول وشكل (١) التوزيع النسبي للسكان في سن الزواج وفقاً للنوع والحالة الزوجية في تعدادي ١٩٩٦، ٢٠٠٦.

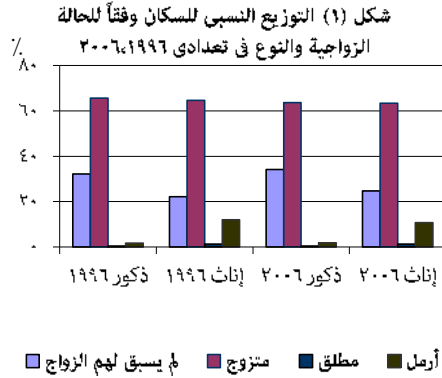

جدول رقم (١) التوزيع النسبي للسكان وفقاً للحالة الزوجية والنوع في تعدادي ١٩٩٦، ٢٠٠٦

السنوات		١٩٩٦		٢٠٠٦	
		ذكور	إناث	ذكور	إناث
الحالة الزوجية		١٠٠.٠	١٠٠.٠	١٠٠.٠	١٠٠.٠
الجملة		٣٢.٣	٢٢.١	٣٤.١	٢٤.٧
لم يسبق لهم الزواج		٦٥.٦	٦٤.٧	٦٣.٧	٦٣.٤
متزوج		١.٢	١.٢	٠.٤	١.٢
مطلق		١.٠	١.٠	١.٠	١.٠
أرمل		١.٠	١.٠	١.٠	١.٠

تلاحظ من بيانات الجدول أن نسبة الذكور في سن الزواج أكبر من نسبة الإناث في كل من عامي ١٩٩٦، ٢٠٠٦، كما أن نسبة السكان الذين لم يسبق لهم الزواج قد ارتفعت في عام ٢٠٠٦ عن عام ١٩٩٦ لكل من الذكور والإناث وإن كان هذا الارتفاع بدرجة أكبر نسبياً بالنسبة للإناث عن الذكور حيث ارتفعت النسبة للذكور من ٣٢,٣٪ إلى ٣٤,١٪ خلال عامي ١٩٩٦، ٢٠٠٦ على التوالي، وللإناث من ٢٢,١٪ إلى ٢٤,٧٪ خلال نفس الفترة، وترتب على ذلك انخفاض نسبة السكان المتزوجين بين التعدادين وهذا ما تعكسه بيانات جدول وشكل (١)، أيضاً إنخفضت نسبة المتزوجين الذكور من ٦٥,٦٪ عام ١٩٩٦ إلى ٦٣,٧٪ عام ٢٠٠٦ بينما إنخفضت نسبة الإناث المتزوجات من ٦٤,٧٪ عام ١٩٩٦ إلى ٦٣,٤٪ عام ٢٠٠٦. وتلاحظ أن نسبة الترميل بين الإناث أكبر منها بين الذكور في كل من عامي ١٩٩٦، ٢٠٠٦ حيث بلغت النسبة للإناث أكثر من ستة أضعاف الذكور (١٣٪ للإناث مقابل ١,٧٪ للذكور) عام ١٩٩٦،

بينما بلغت النسبة للإناث ١٠,٧٪ مقابل ١١,٨٪ للذكور عام ٢٠٠٦، وقد يرجع ذلك إلى الفجوة العمرية بين الزوجين حيث غالباً ما يكون عمر الزوج أكبر من عمر الزوجة وبالتالي يكون الزوج أكثر عرضة للوفاة، هذا بالإضافة إلى إن إعادة الزواج بعد الترميل أكثر إنتشاراً بين الذكور عنها بين الإناث.

أما عن ظاهرة الطلاق فإنه تلاحظ ثبات النسبة بين التعدادين لكل من الذكور والإناث وإن كانت النسبة أكبر للإناث عنها بين الذكور حيث بلغت نسبة النساء المطلقات ثلاثة أضعاف الذكور المطلقين ١١,٢٪ للإناث مقابل ٠,٤٪ للذكور في كل من التعدادين وقد يرجع السبب أيضاً إلى إعادة الزواج بعد الطلاق حيث تكون هذه الظاهرة أكثر إنتشاراً بين الذكور عنها بين الإناث.

ب- الحالة الزوجية للسكان وفقاً للنوع من بيانات المسح السكاني الصحي (١٩٨٨ - ٢٠٠٨):

يعرض جدول وشكل (٢) التوزيع النسبي للسكان وفقاً للنوع والحالة الزوجية من المسح السكاني الصحي خلال الفترة (١٩٨٨ - ٢٠٠٨).

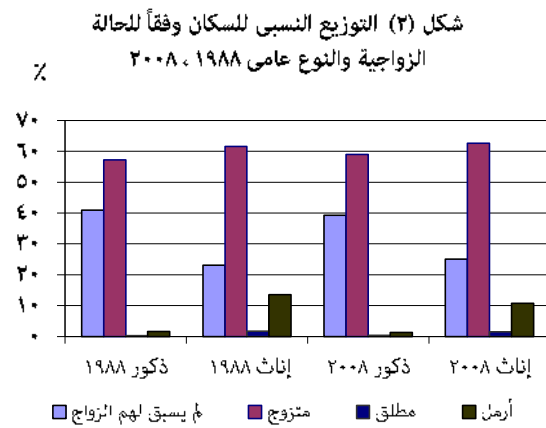

وتلاحظ من بيانات الجدول أن نسبة الذكور الذين لم يسبق لهم الزواج تتذبذب بين ٣٩,٣٪ و ٤١,٢٪ خلال الفترة السابق ذكرها، فقد بلغت النسبة أقصاها ٤١,٢٪ عام ٢٠٠٠ وإنخفضت إلى ٣٩,٣٪ عام ٢٠٠٨. أما بالنسبة للإناث فهناك اتجاه تصاعدي للاتي لم يسبق لهم الزواج وذلك خلال الفترة (١٩٨٨-٢٠٠٥) حيث بلغت النسبة ٢٣,١٪ عام ١٩٨٨ وارتفعت إلى ٢٧,١٪ عام ٢٠٠٥ ثم أخذت النسبة في الانخفاض بعد ذلك لتبلغ ٢٥,١٪ عام ٢٠٠٨.

أما بالنسبة للذكور المتزوجين فقد تذبذبت النسبة بين الإرتفاع والإنخفاض الطفيف خلال الفترة (١٩٨٨-٢٠٠٨) حيث بلغت النسبة حوالي ٥٧٪ عام ١٩٨٨ إرتفعت إلى ٥٩,٠٪ عام ٢٠٠٨. أما بالنسبة للإناث المتزوجات فقد إنخفضت النسبة خلال نفس الفترة من ٦١,٦٪ عام ١٩٨٨ إلى ٦٠,٣٪ عام ٢٠٠٥ ثم إرتفعت إلى حوالي ٦٢,٦٪ عام ٢٠٠٨.

وقد بين نفس الجدول وجود اختلافات طفيفة لنسب المطلقين والأرامل الذكور والإناث خلال الفترة (١٩٨٨-٢٠٠٨) مع ملاحظة أن نسب الطلاق والترميل بين الإناث أكبر منها بين الذكور حيث أن الإناث تكون أكثر عرضة للترميل وذلك نتيجة لإرتفاع سن الزوج عن سن الزوجة هذا بالإضافة إلى أن إعادة الزواج بعد الترميل أو الطلاق أكثر إنتشاراً بين الذكور عنه بين الإناث كما سبق القول.

جدول رقم (٢) التوزيع النسبي للسكان وفقاً للحالة الزوجية والنوع خلال الفترة (١٩٨٨-٢٠٠٨)

٢٠٠٨		٢٠٠٥		٢٠٠٠		١٩٩٥		١٩٩٢		١٩٨٨		الحالة الزوجية
إناث	ذكور	إناث	ذكور	إناث	ذكور	إناث	ذكور	إناث	ذكور	إناث	ذكور	
١٠٠	١٠٠	١٠٠	١٠٠	١٠٠	١٠٠	١٠٠	١٠٠	١٠٠	١٠٠	١٠٠	١٠٠	الجملة
٢٥,١	٣٩,٣	٢٧,١	٤٠,٩	٢٦,٦	٤١,٣	٢٤,٥	٤٠,٦	٢٤,١	٤٠,٤	٢٣,١	٤٠,٩	لم يسبق لهم الزواج
٦٢,٦	٥٩,٠	٦٠,٣	٥٧,٣	٦٠,٨	٥٧,٠	٦١,٤	٥٧,٦	٦٢,٠	٥٧,٧	٦١,٦	٥٧,٢	متزوج
١,٥	٠,٤	١,٤	٠,٣	١,٣	٠,٣	١,٥	٠,٣	١,٥	٠,٤	١,٧	٠,٣	مطلق
١٠,٨	١,٣	١١,٢	١,٥	١١,٣	١,٥	١٢,٦	١,٥	١٢,٤	١,٥	١٢,٦	١,٦	أرمل

المصدر: بيانات المسح السكاني الصحي خلال الفترة (١٩٨٨-٢٠٠٨)

٢- الحالة الزوجية للسكان وفقاً للعمر والنوع:

أ- الحالة الزوجية للسكان وفقاً للعمر والنوع من بيانات التعداد:

يعرض جدول (٤، ٣)، وشكلي (٤، ٣) التوزيع النسبي للذكور والإناث وفقاً للحالة الزوجية وفئات السن في تعدادي ١٩٩٦، ٢٠٠٦.

يتضح من البيانات وجود علاقة عكسية بين السكان (ذكور / إناث) الذين لم يسبق لهم الزواج والعمر. فقد تلاحظ إرتفاع نسبة الذين لم يسبق لهم الزواج بين الذكور في فئتي العمر (١٥-١٩ سنة)، (٢٠-٢٤ سنة) إنخفضت هذه النسبة مع تقدم العمر أما بالنسبة للإناث فنجد إرتفاع نسبة الإناث اللاتي لم يسبق لهن الزواج في فئة العمر (١٩-١٥ سنة) ثم تنخفض هذه النسبة تدريجياً حتى تصل أدناها بداية من فئة العمر ٥٠ سنة فأكثر.

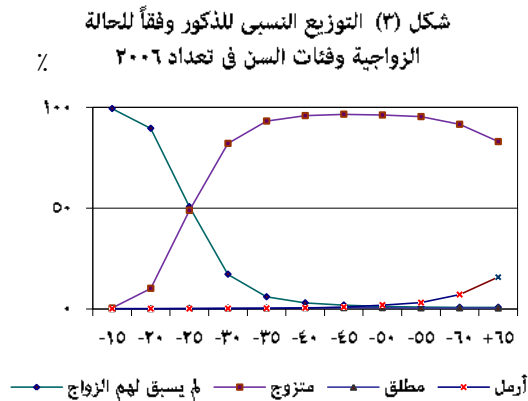

وقد تلاحظ أيضاً أن هناك إرتفاع طفيف في نسبة الذكور الذين لم يسبق لهم الزواج في تعداد ٢٠٠٦ مقارنة بتعداد ١٩٩٦ في فئتي العمر (١٥-١٩ سنة)، (٢٠-٢٤ سنة) بعكس الحال في فئتي العمر (٢٥-٢٩ سنة)، (٣٠-٣٤ سنة) وتتساوى نسب الذكور والإناث في الفئة العمرية (٣٥-٣٩ سنة) في التعدادين ثم تعاود النسب الإرتفاع مرة أخرى في تعداد ٢٠٠٦ عن تعداد ١٩٩٦ لباقي الفئات العمرية، أما الإناث فقد إرتفعت نسبة اللاتي لم يسبق لهن الزواج في تعداد ٢٠٠٦ مقارنة بتعداد ١٩٩٦ وذلك لجميع الفئات العمرية.

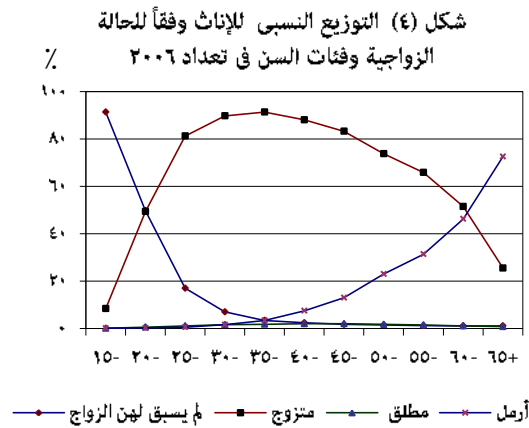

وهذا الإتجاه بالنسبة للسكان الذين لم يسبق لهم الزواج يقابله عكسياً للسكان المتزوجين، حيث أن أقل تكرار نسبى للمتزوجين الذكور كان في فئتي العمر (١٥-١٩ سنة)، (٢٠-٢٤ سنة) وبين الإناث عند فئة العمر (١٥-١٩ سنة) وذلك في كل من تعدادي ١٩٩٦، ٢٠٠٦ وقد يرجع ذلك الى إرتفاع سن الزواج نظراً للتغيرات الاجتماعية والإقتصادية التي طرأت على المجتمع خلال تلك الفترة الزمنية، كما تلاحظ إرتفاع نسب المتزوجين في هذه الفئات العمرية بين الإناث عنها بين الذكور وقد يرجع ذلك لزواج الإناث عادة في سن أصغر مقارنة بالذكور.

ومن الملاحظ أن الفئة المتوالية (وهي الفئة التي يقابلها أعلى تكرار) للمتزوجين الذكور هي الفئة العمرية (٤٥-٤٩ سنة) أما للإناث فنجدها عند الفئة العمرية (٣٥-٣٩ سنة) حيث سجلت الفئتين أكبر قيمة لنسبة المتزوجين وهذا النمط لكل من التعدادين أيضاً، وفيما يتعلق بالمطلقين فقد تذبذبت النسبة بين الإنخفاض والإرتفاع بين التعدادين لكلا النوعين، وتلاحظ نفس الإتجاه أيضاً للأرامل إلا أن نسبة الأرامل الإناث دائماً أكبر من نظيرتها بين الذكور في جميع الفئات العمرية خاصة في الأعمار المتقدمة وقد يرجع هذا كما سبق وأوضحنا إلى الفجوة العمرية بين الزوج والزوجة كما يمكن أن يرجع أيضاً إلى أن إعادة الزواج بعد التمل تكون في أغلب الأحيان أكثر إنتشاراً بين الذكور عنها بين الإناث.

جدول رقم (٣) التوزيع النسبي للذكور وفقاً للحالة الزوجية وفئات السن في تعدادي (١٩٩٦، ٢٠٠٦)

الحالة الزوجية		لم يسبق لهم الزواج		متزوج		مطلق		أرمل		الجملة	
فئات السن		١٩٩٦	٢٠٠٦	١٩٩٦	٢٠٠٦	١٩٩٦	٢٠٠٦	١٩٩٦	٢٠٠٦	١٩٩٦	٢٠٠٦
١٩-١٥	٩٩,٣	٩٩,٤	٠,٧	٠,٤	-	٠,١	-	٠,١	٠,١	١٠٠,٠	١٠٠,٠
٢٠	٨٩,١	٨٩,٦	١٠,٨	١٠,٢	٠,١	٠,١	-	٠,١	٠,١	١٠٠,٠	١٠٠,٠
٢٥	٥٢,٦	٥٠,٧	٤٧,٠	٤٨,٩	٠,٣	٠,٣	٠,١	٠,١	٠,١	١٠٠,٠	١٠٠,٠
٣٠	١٨,٨	١٧,٢	٨٠,٥	٨٢,١	٠,٥	٠,٥	٠,٢	٠,٢	٠,٢	١٠٠,٠	١٠٠,٠
٣٥	٦,٠	٦,٠	٩٣,٢	٩٣,٢	٠,٥	٠,٥	٠,٣	٠,٣	٠,٣	١٠٠,٠	١٠٠,٠
٤٠	٢,٤	٢,٠	٩٦,٥	٩٥,٩	٠,٥	٠,٦	٠,٦	٠,٥	٠,٥	١٠٠,٠	١٠٠,٠
٤٥	١,٤	١,٩	٩٧,٢	٩٦,٦	٠,٥	٠,٦	٠,٩	٠,٩	٠,٩	١٠٠,٠	١٠٠,٠
٥٠	١,٠	١,٣	٩٦,٧	٩٦,٢	٠,٤	٠,٦	١,٩	١,٩	١,٩	١٠٠,٠	١٠٠,٠
٥٥	٠,٨	١,٠	٩٥,٨	٩٥,٤	٠,٤	٠,٥	٣,١	٣,٠	٣,١	١٠٠,٠	١٠٠,٠
٦٠	٠,٧	٠,٨	٩٣,٢	٩١,٦	٠,٤	٠,٥	٧,١	٦,٧	٧,١	١٠٠,٠	١٠٠,٠
٦٥+	٠,٧	٠,٨	٨٣,٧	٨٣,٠	٠,٤	٠,٤	١٥,٨	١٥,٢	١٥,٨	١٠٠,٠	١٠٠,٠

جدول رقم (٤) التوزيع النسبي للإناث وفقاً للحالة الزوجية وفئات السن في تعدادي (١٩٩٦، ٢٠٠٦)

الحالة الزوجية		لم يسبق لهم الزواج		متزوجة		مطلقة		أرملة		الجملة	
فئات السن		١٩٩٦	٢٠٠٦	١٩٩٦	٢٠٠٦	١٩٩٦	٢٠٠٦	١٩٩٦	٢٠٠٦	١٩٩٦	٢٠٠٦
١٩-١٥	٨٩,٤	٩١,٤	١٠,٣	٨,٤	٠,٢	٠,١	٠,١	٠,١	٠,١	١٠٠,٠	١٠٠,٠
٢٠	٤٥,٦	٤٩,٨	٥٣,٤	٤٩,٤	٠,٨	٠,٦	٠,٢	٠,٢	٠,٢	١٠٠,٠	١٠٠,٠
٢٥	١٣,٦	١٧,٠	٨٤,٤	٨١,٣	١,٢	١,١	٠,٨	٠,٨	٠,٦	١٠٠,٠	١٠٠,٠
٣٠	٥,٣	٧,٠	٩١,١	٨٩,٨	١,٦	١,٦	٢,٠	١,٦	١,٦	١٠٠,٠	١٠٠,٠
٣٥	٢,٧	٣,٤	٩١,٣	٩١,٤	١,٧	١,٨	٤,٣	٣,٤	٣,٤	١٠٠,٠	١٠٠,٠
٤٠	١,٩	٢,٤	٨٧,٤	٨٨,١	١,٨	٢,٠	٨,٩	٧,٥	٧,٥	١٠٠,٠	١٠٠,٠
٤٥	١,٤	١,٧	٨١,٣	٨٣,٣	١,٧	٢,٠	١٥,٦	١٣,٠	١٣,٠	١٠٠,٠	١٠٠,٠
٥٠	١,٢	١,٥	٧٠,٢	٧٣,٨	١,٥	١,٧	٢٧,١	٢٣,٠	٢٣,٠	١٠٠,٠	١٠٠,٠
٥٥	١,٠	١,٢	٦٣,٠	٦٥,٩	١,٣	١,٥	٣٤,٧	٣١,٤	٣١,٤	١٠٠,٠	١٠٠,٠
٦٠	١,٠	١,١	٤٥,٦	٥١,٥	١,١	١,١	٥٢,٣	٤٦,٣	٤٦,٣	١٠٠,٠	١٠٠,٠
٦٥+	١,١	١,١	٢٣,٠	٢٥,٥	٠,٨	٠,٨	٧٥,١	٧٢,٦	٧٢,٦	١٠٠,٠	١٠٠,٠

ب- الحالة الزوجية للسكان وفقاً للعمر والنوع من بيانات المسح السكاني (١٩٨٨-٢٠٠٨):

يعرض جدول (٥) ، (٦) التوزيع النسبي للحالة الزوجية وفقاً لفئات السن والنوع من واقع بيانات المسح السكاني الصحي خلال الفترة (١٩٨٨-٢٠٠٨).

وباستقراء بيانات جدول (٥) تلاحظ أن نسبة الذكور الذين لم يسبق لهم الزواج تأخذ إتجاهاً عكسياً مع العمر حيث نجد أن هذه النسبة للفئة العمرية (١٥-١٩ سنة) تراوحت بين ٩٨,٣٪ و ٩٩,٦٪ وتنخفض هذه النسبة بحوالي ١٠ نقاط مئوية في الفئة العمرية (٢٠-٢٤ سنة) لجميع سنوات المسح التي تتناولها الدراسة. أما بالنسبة للفئة العمرية (٢٥-٢٩ سنة) فنجد أن حوالي أكثر من نصف الذكور لم يسبق لهم الزواج ثم تأخذ هذه النسبة إتجاهاً تنازلياً لباقي الفئات العمرية.

ويوضح جدول (٦) التوزيع النسبي للإناث وفقاً للحالة الزوجية وفئات السن حيث أوضحت بيانات الجدول نفس النمط السابق للذكور ما عدا نسبة النساء اللاتي لم يسبق لهن الزواج قد أخذت في الانخفاض السريع بدءاً من الفئة العمرية (٢٠-٢٤ سنة) كما تلاحظ من بيانات الجدولين أيضاً إنخفاض نسب الذين لم يسبق لهم الزواج لكل من الذكور والإناث بدءاً من العمر (٤٠ سنة فأكثر).

وهذه النتائج بالنسبة للذكور والإناث الذين لم يسبق لهم الزواج يقابلها نمطاً عكسياً للمتزوجين حيث أن أقل تكرار نسبي للمتزوجين سجل عند فئة العمر (١٥-١٩ سنة) للإناث وعند فئتي العمر (١٥-١٩ سنة) ، (٢٠-٢٤ سنة) للذكور.

وقد لوحظ أن أكبر نسبة للمتزوجين الذكور سجلت في الفئتين العمريتين (٤٠-٤٤ سنة). (٤٥-٤٩ سنة)، ثم تأخذ النسبة في الانخفاض بداية من فئة العمر (٥٠-٥٤ سنة) مع ملاحظة أن نسبة المتزوجات في الفئات العمرية الأولى أكبر بين الإناث عنها بين الذكور وقد يرجع ذلك لزواج الإناث عادة في سن أصغر مقارنة بالذكور. أما بالنسبة للإناث المتزوجات فإن هذه النسبة تبلغ أقصاها للفئتين (٣٠-٣٤ سنة) ، (٣٥-٣٩ سنة) ، ثم تنخفض بداية من فئة العمر (٤٠-٤٤ سنة).

أما عن نسبة المطلقين فقد أشارت أيضاً بيانات جدولي (٥) ، (٦) وجود اختلافات طفيفة خلال الفترة (١٩٨٨-٢٠٠٨) لكل من الذكور والإناث وذلك لجميع الفئات العمرية.

وباستقراء بيانات الجدولين لوحظ أن نسبة الترميل بين الإناث أعلى كثيراً من نسبة الترميل للذكور وذلك لجميع الفئات العمرية وخاصة بداية من الفئة العمرية (٤٠-٤٤ سنة) وقد يرجع ذلك إلى فارق السن بين أعمار الزوجين وأيضاً إلى ظاهرة إعادة الزواج بعد الترميل وغالباً ما تكون أكثر إنتشاراً بين الذكور عنها بين الإناث.

جدول رقم (٥) التوزيع النسبي وفقاً للحالة الزوجية وفئات السن خلال الفترة (١٩٨٨-٢٠٠٨)

الحالة الزوجية	السنوات	فئات السن									
		١٥-	٢٠-	٢٥-	٣٠-	٣٥-	٤٠-	٤٥-	٥٠-	٥٥-	٦٥+
لم يسبق لهم الزواج	١٩٨٨	٩٨,٧	٨٤,٩	٥١,٩	١٧,٢	٤,٦	٢,١	١	١	٠,٥	٠,٨
	١٩٩٢	٩٩	٨٩,٢	٥٤	١٨,٥	٥,٤	١,٦	٠,٨	٠,٥	١,١	١,٤
	١٩٩٥	٩٨,٣	٨٧,٦	٥١,٣	١٧,٤	٦,١	٢,٢	٠,٩	٠,٨	٠,٧	٠,٦
	٢٠٠٠	٩٩,٣	٩٠,٦	٥٣,١	١٦,٧	٦,٢	١,٩	١,١	٠,٨	٠,٣	٠,٤
	٢٠٠٥	٩٩,٤	٨٩,١	٥٠,٨	١٧,٢	٥,٥	٢,٧	١,٦	١,٣	١	٠,٦
	٢٠٠٨	٩٩,٦	٨٨,١	٤٨,٢	١٥,٧	٥,٨	٢,٣	١,٦	٠,٧	٠,٤	٠,٤
متزوج	١٩٨٨	١,٣	١٤,٨	٤٧,٦	٨٢,٢	٩٤,٩	٩٧	٩٧,٥	٩٥,٥	٩٦	٩٤,٩
	١٩٩٢	١	١٠,٧	٤٥,٨	٨١	٩٣,٩	٩٧,٣	٩٨,٦	٩٧,٢	٩٦,١	٩٣
	١٩٩٥	١,٦	١٢,١	٤٨,٣	٨١,٦	٩٣	٩٧	٩٧,٩	٩٧,٢	٩٦,٣	٩٤
	٢٠٠٠	٠,٧	٩,٢	٤٦,٤	٨٢,٦	٩٢,٩	٩٧,٢	٩٧,٥	٩٦,٥	٩٥,٨	٩٣,١
	٢٠٠٥	٠,٦	١٠,٩	٤٨,٨	٨٢	٩٣,٥	٩٦,٢	٩٧,٣	٩٦,٨	٩٥,٨	٩٣,٥
	٢٠٠٨	٠,٤	١١,٨	٥١,٤	٨٣,٨	٩٣,٥	٩٦,٦	٩٧,٥	٩٦,٣	٩٦,٧	٩٣,٥
مطلق	١٩٨٨	٠	٠,٢	٠,٤	٠,٤	٠,٤	٠,٤	٠,٥	٠,٨	٠,٢	٠,٦
	١٩٩٢	٠	٠,١	٠,٢	٠,٣	٠,٥	٠,٨	٠,٢	٠,٥	٠,٧	١,١
	١٩٩٥	٠	٠,١	٠,٢	٠,٧	٠,٦	٠,٥	٠,٥	٠,٤	٠,٢	٠,٥
	٢٠٠٠	٠	٠,١	٠,٤	٠,٦	٠,٧	٠,٤	٠,٦	٠,٦	٠,٣	٠,٤
	٢٠٠٥	٠	٠	٠,٤	٠,٧	٠,٧	٠,٧	٠,٤	٠,٤	٠,٣	٠,٣
	٢٠٠٨	٠	٠,١	٠,٣	٠,٤	٠,٧	٠,٨	٠,٦	١,٢	٠,٦	٠,٤
أرسل	١٩٨٨	٠	٠,١	٠,١	٠,٢	٠,١	٠,٥	١	٢,٧	٢,٣	٦,٤
	١٩٩٢	٠	٠	٠	٠,٢	٢	٠,٣	٠,٤	١,٨	٢,١	٥,٨
	١٩٩٥	٠,١	٠,٢	٠,٢	٠,٣	٠,٣	٠,٣	٠,٧	١,٦	٢,٨	٥,٢
	٢٠٠٠	٠	٠,١	٠,١	٠,١	٠,٢	٠,٥	٠,٨	٢,١	٢,٦	٦,٢
	٢٠٠٥	٠	٠	٠	٠,١	٠,٣	٠,٤	٠,٧	١,٥	٢,٩	٥,٤
	٢٠٠٨	٠	٠	٠,١	٠,١	٠	٠,٣	٠,٣	١,٨	٢,٣	٦,٦

جدول رقم (٦) التوزيع النسبي وفقاً للحالة الزوجية وفئات السن خلال الفترة (١٩٨٨-٢٠٠٨)

%												فئات السن	الحالة الزوجية
٦٠+	٦٠-	٥٥-	٥٠-	٤٥-	٤٠-	٣٥-	٣٠-	٢٥-	٢٠-	١٥-	١٠-		
١,٨	٢	٠,٨	١,٤	١,٧	١,٧	٢,١	٤,٦	١٥,٥	٤٠,١	٨٣,٧	١٩٨٨	لم يسبق لهم الزواج	
١,٤	١,٣	٠,٩	١,٤	١,٤	١,٩	٣	٥,٢	١٤	٤٣	٨٥,٤	١٩٩٢		
١,١	١,٣	١,٧	٢,٢	٠,٩	١,٩	٢,٨	٥,١	١٣	٤١,٢	٨٥,١	١٩٩٥		
١,٣	١,٣	١	١,٣	١,٥	١,٩	٢,٨	٦,٤	١٥,٦	٤٥,٦	٨٩,٢	٢٠٠٠		
٠,٩	١,٦	١,٤	١,٤	١,٥	٢,٥	٢,٥	٦,٧	١٨,٦	٤٧,٦	٨٧,٢	٢٠٠٥		
١,١	١,٤	١,٢	١,٧	١,٨	٢,٣	٢,٧	٧,٢	١٨,٣	٤٥,٧	٨٦,٤	٢٠٠٨		
٢١,١	٢٨,٤	٥٩,٥	٦٨,١	٨٠,٥	٨٤,٨	٨٩,١	٨٩,٨	٨١,٢	٥٨	١٦	١٩٨٨	متزوجة	
٢٤,٤	٤٥,٣	٦٠,١	٧١,٧	٧٩,٥	٨٦,٢	٨٩,٦	٨٩,٩	٨٢,٦	٥٥,٤	١٤,٣	١٩٩٢		
٢٣,٢	٤٢,٧	٥٧,٥	٦٨,٤	٨٠,٦	٨٦,٤	٩٠,٢	٩٠,١	٨٤,٧	٥٧,٢	١٤,٧	١٩٩٥		
٢٢	٤٧,٢	٦٣,٧	٧٢,٥	٨١,٦	٨٦,٨	٩٠,٩	٨٩,٦	٨٢,٥	٥٣,٢	١٠,٦	٢٠٠٠		
٢٥,٧	٤٦,٧	٦٣,٥	٧٤,١	٨٢,٦	٨٧	٩١	٨٩,٥	٨٠,١	٥١,٤	١٢,٧	٢٠٠٥		
٢٧	٥١,٦	٦٤,٣	٧٥,٦	٨٢,٦	٨٧,٦	٩٠,١	٨٩,٤	٨٠,٧	٥٣,٤	١٣,٣	٢٠٠٨		
٠,٨	١	١,٥	٢,٧	١,٨	٢,٥	٢,٧	٢,٦	١,٩	١,٣	٠,٣	١٩٨٨	مطلقة	
٠,٩	١,٤	٢,٣	١,٩	١,٧	٢,٣	٢,٥	٢,٢	١,٧	١,٢	٠,٢	١٩٩٢		
٠,٩	١,٣	١,٣	١,٥	٢,٥	٢,٥	٢,١	٢,١	١,٦	١,٣	٠,٢	١٩٩٥		
٠,٨	١,٥	١,٣	١,٣	٢,٦	٢	٢,١	١,٩	١,٣	١	٠,٢	٢٠٠٠		
٠,٩	٠,٩	١	١,٥	٢,٣	٢,٦	٢,٢	٢,٢	١,٦	٠,٩	٠,١	٢٠٠٥		
٠,٨	١,٦	٢	١,٩	٢,٦	٢,٧	٢,٤	٢	١,٤	٠,٧	٠,٢	٢٠٠٨		
٧٦,٣	٥٨,٦	٢٨,٢	٢٨,٨	١٦	١١	٦,١	٣	١,٤	٠,٦	٠	١٩٨٨	أرملة	
٧٣,٣	٥٢	٣٦,٧	٢٥	١٧,٤	٩,٦	٤,٩	٢,٧	٠,٧	٠,٤	٠,١	١٩٩٢		
٧٥,٨	٥٤,٧	٣٩,٥	٢٨,٩	١٦	٩,٢	٤,٩	٢,٧	٠,٧	٠,٣	٠	١٩٩٥		
٧٥,٩	٥٠	٣٤	٢٤,٩	١٤,٣	٩,٣	٤,٢	٢,١	٠,٦	٠,٢	٠	٢٠٠٠		
٧٢,٥	٥٠,٨	٣٤,١	٢٣	١٢,٦	٧,٩	٢,٣	١,٦	٠,٧	٠,١	٠	٢٠٠٥		
٧١,١	٤٥,٤	٣٢,٥	٢٠,٨	١٣	٧,٤	٢,٨	١,٤	٠,٦	٠,٢	٠,١	٢٠٠٨		

ثانياً: تقديرات الحالة الزوجية للسكان خلال الفترة (٢٠١٠-٢٠٢٥):

يلقى هذا الجزء نظرة مستقبلية للحالة الزوجية للسكان والتي إعتمدت في إعداد التقدير لها على بيانات النتائج النهائية لتعدادي (١٩٩٦، ٢٠٠٦) بالإضافة إلى سلسلة زمنية من بيانات المسح السكاني الصحي في هذا الشأن وذلك للسنوات (١٩٨٨-٢٠٠٨)، ومن خلال تلك البيانات سوف يتم تقدير الحالة الزوجية من خلال:

- ١- التوزيع النسبي للحالة الزوجية وفقاً لفئات السن والنوع خلال الفترة (٢٠١٠-٢٠٢٥).
- ٢- إجمالي عدد السكان المقدر وفقاً للحالة الزوجية والنوع (٢٠١٠-٢٠٢٥).
- ٣- عدد السكان المقدر وفقاً للحالة الزوجية وفئات السن والنوع خلال نفس الفترة.

أسلوب التقدير:

لتقدير الحالة الزوجية خلال الفترة (٢٠١٠-٢٠٢٥) تم اتباع الخطوات التالية:

- ١- التوزيع النسبي للحالة الزوجية وفقاً لفئات السن والنوع لتعدادي ١٩٩٦، ٢٠٠٦.
- ٢- التوزيع النسبي للحالة الزوجية وفقاً لفئات السن والنوع من واقع بيانات المسح السكاني الصحي للسنوات (١٩٨٨، ١٩٩٢، ١٩٩٥، ٢٠٠٠، ٢٠٠٥، ٢٠٠٨).
- ٣- وتم استخدام البيانات السابقة في تقدير الحالة الزوجية وفقاً لفئات السن لكل نوع على حده باستخدام طريقة "تقدير النسبة" وهي (نسبة كل حالة زوجية لكل فئة عمرية) باستخدام إتجاه النسبة للسنوات السابق ذكرها لكل من بيانات التعداد وبيانات المسح السكاني الصحي وتطبيق دالة أسية على الصورة:

$$N_x = B_x \cdot C_x^t$$

حيث :

N_x = نسبة الحالة الزوجية في العمر

B_x, C_x = ثوابت

t = الزمن

ولتسهيل تطبيق المعادلة تم تحويلها إلى دالة لوغاريتمية:

$$\log (N_x) = \log B_x - t \log C_x$$

وبذلك تأخذ المعادلة الصيغة الخطية الآتية:

$$Y = \alpha - B_t$$

$$Y = \log (N_x) \quad \text{حيث}$$

$$\alpha = \log B_x \quad B = \log C_x$$

- ٣- وتم تطبيق المعادلة باستخدام طريقة المربعات الصغرى، وبناءً على ذلك تم الحصول على تقدير التوزيع النسبي للحالة الزوجية للفترة (٢٠١٠ - ٢٠٢٥)، مع ملاحظة أنه تم إتباع هذه الإجراءات لكل فئة عمرية على حده لكل من الذكور والإناث، مع وضع حد أعلى لنسب الحالات الزوجية التي تقترب من ١٠٠ بحيث يكون الوضع النهائي المتوقع مساوياً ١٠٠ وذلك عند التطبيق في المعادلة.

- ٤- بعد تقدير النسبة لفئات السن تم عمل (prorating) للنسب المقدرة للحالة الزوجية حتى تساوى في مجموعها ١٠٠.

- ٥- وللحصول على تقدير عدد السكان وفقاً للحالة الزوجية وفئات السن والنوع تم الإعتماد على تقدير أعداد السكان وفقاً لفئات السن والنوع لنفس سنوات التقدير (٢٠١٠، ٢٠١٥، ٢٠٢٠، ٢٠٢٥) من التقديرات التي أجراها الجهاز المركزي للتعبئة العامة والإحصاء (الفرض العالي) والتي اعتمدت على بيانات النتائج النهائية لتعداد ٢٠٠٦ "إسقاطات السكان لإجمالي الجمهورية خلال الفترة ٢٠٠٦-٢٠٣١".

- ٦- وأخيراً بعد إتباع الخطوات السابقة تم الحصول على تقديرات الحالة الزوجية للسكان وفقاً لفئات السن والنوع خلال الفترة (٢٠١٠ - ٢٠٢٥) والتي يتم توضيحها فيما يلي:

- أ- تقدير التوزيع النسبي للحالة الزوجية وفقاً لفئات السن للذكور خلال الفترة (٢٠١٠ - ٢٠٢٥) كما توضحها الجداول من (٧) إلى (١١) والأشكال من (٥) إلى (١٢).

شكل (٥) التوزيع النسبي التقديري للحالة الزوارجية خلال الفترة (٢٠٢٥-٢٠١٠) (ذكور)

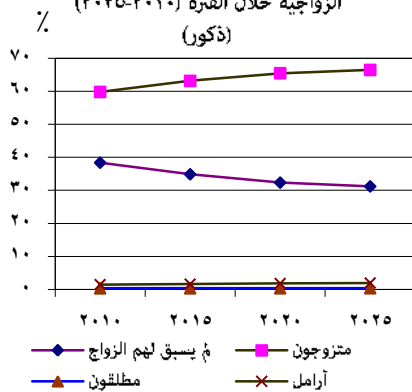

شكل (٦) التوزيع النسبي التقديري للحالة الزوارجية وفقاً لفئات السن عام ٢٠١٠ (ذكور)

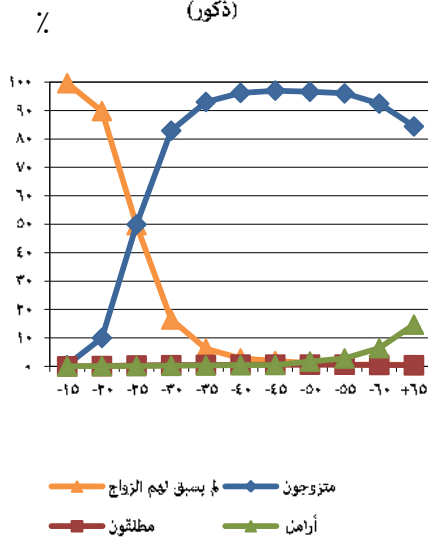

شكل (٧) التوزيع النسبي التقديري للحالة الزوارجية وفقاً لفئات السن عام ٢٠١٥ (ذكور)

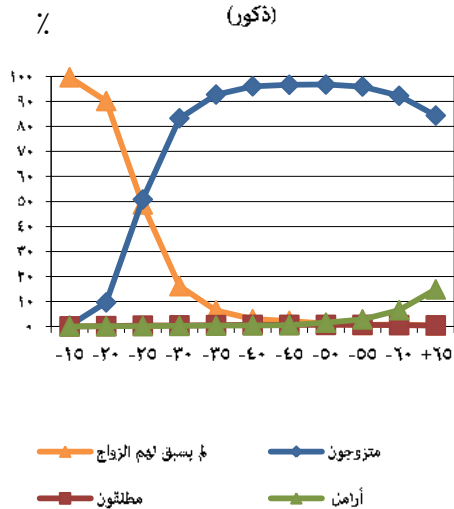

جدول رقم (٧) التوزيع النسبي التقديري للحالة الزوارجية خلال الفترة (٢٠٢٥-٢٠١٠) (ذكور) %

الحالة الزوارجية	لم يسبق لهم الزواج	متزوجون	مطلقون	أرامل	الجملة
٢٠١٠	٣٨,٣٧	٥٩,٧٨	٠,٣٥	١,٥	١٠٠,٠
٢٠١٥	٣٤,٨٦	٦٣,١٣	٠,٣٦	١,٦٥	١٠٠,٠
٢٠٢٠	٣٢,٣٤	٦٥,٤٥	٠,٣٧	١,٨٣	١٠٠,٠
٢٠٢٥	٣١,٢٠	٦٦,٤٤	٠,٣٨	١,٩٨	١٠٠,٠

جدول رقم (٨) التوزيع النسبي التقديري للحالة الزوارجية وفقاً لفئات السن عام ٢٠١٠ (ذكور) %

الحالة الزوارجية	لم يسبق لهم الزواج	متزوجون	مطلقون	أرامل	الجملة
١٩-١٥	٩٩,٦	٠,٤	٠	٠	١٠٠
٢٠	٨٩,٨	١٠,٠	٠,١	٠,١	١٠٠
٢٥	٤٩,٧	٤٩,٩	٠,٣	٠,١	١٠٠
٣٠	١٦,٥	٨٢,٩	٠,٤	٠,٢	١٠٠
٣٥	٦,٢	٩٣,٠	٠,٥	٠,٣	١٠٠
٤٠	٢,٨	٩٦,٢	٠,٦	٠,٤	١٠٠
٤٥	١,٩	٩٧,٠	٠,٦	٠,٥	١٠٠
٥٠	١,١	٩٦,٦	٠,٦	١,٧	١٠٠
٥٥	٠,٦	٩٦,٠	٠,٦	٢,٨	١٠٠
٦٠	٠,٧	٩٢,٤	٠,٥	٦,٤	١٠٠
٦٥	٠,٥	٨٤,٤	٠,٤	١٤,٧	١٠٠

جدول رقم (٩) التوزيع النسبي التقديري للحالة الزوارجية وفقاً لفئات السن عام ٢٠١٥ (ذكور) %

الحالة الزوارجية	لم يسبق لهم الزواج	متزوجون	مطلقون	أرامل	الجملة
١٩-١٥	٩٩,٧	٠,٣	٠	٠	١٠٠
٢٠	٩٠,٢	٩,٦	٠,١	٠,١	١٠٠
٢٥	٤٨,٨	٥٠,٨	٠,٣	٠,١	١٠٠
٣٠	١٦,١	٨٣,٣	٠,٤	٠,٢	١٠٠
٣٥	٦,٤	٩٢,٨	٠,٥	٠,٣	١٠٠
٤٠	٢,٩	٩٦,١	٠,٦	٠,٤	١٠٠
٤٥	٢,٢	٩٦,٧	٠,٦	٠,٥	١٠٠
٥٠	١,١	٩٦,٨	٠,٦	١,٥	١٠٠
٥٥	٠,٦	٩٦,٠	٠,٦	٢,٨	١٠٠
٦٠	٠,٧	٩٢,٣	٠,٥	٦,٥	١٠٠
٦٥	٠,٤	٨٤,٤	٠,٤	١٤,٨	١٠٠

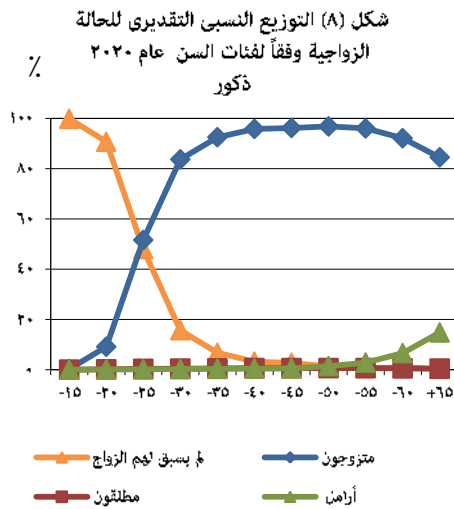

جدول رقم (١٠) التوزيع النسبي التقديري للحالة الزوجية وفقاً لفئات السن عام ٢٠٢٠ (ذكور)

فئات السن	الحالة الزوجية	لم يسبق لهم الزواج	متزوجون	مطلقون	أرامل	الجملة
الجملة		٣٢,٣	٦٥,٤	٤٠,٠	١,٨	١٠٠
١٩-١٥		٩٩,٨	٠,٢	٠	٠	١٠٠
-٢٠		٩٠,٧	٩,١	٠,١	٠,١	١٠٠
-٢٥		٤٨,٠	٥١,٦	٠,٣	٠,١	١٠٠
-٣٠		١٥,٧	٨٢,٧	٠,٤	٠,٢	١٠٠
-٣٥		٦,٧	٩٢,٥	٠,٥	٠,٣	١٠٠
-٤٠		٣,٢	٩٥,٨	٠,٦	٠,٤	١٠٠
-٤٥		٢,٧	٩٦,٢	٠,٦	٠,٥	١٠٠
-٥٠		١,٢	٩٦,٨	٠,٦	١,٤	١٠٠
-٥٥		٠,٦	٩٦,٠	٠,٦	٢,٨	١٠٠
-٦٠		٠,٨	٩٢,١	٠,٥	٦,٦	١٠٠
+٦٥		٠,٣	٨٤,٥	٠,٤	١٤,٨	١٠٠

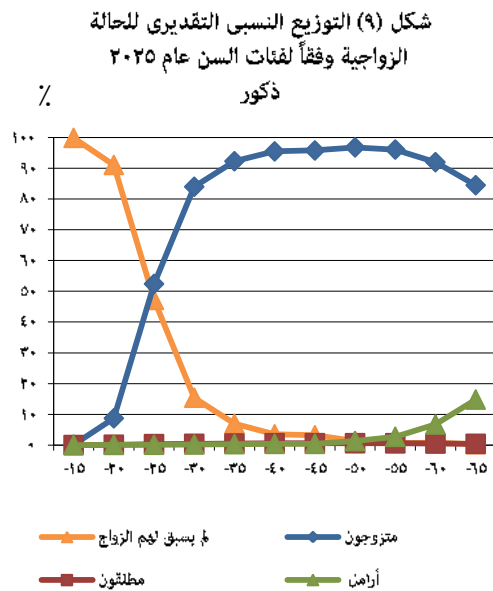

جدول رقم (١١) التوزيع النسبي التقديري للحالة الزوجية وفقاً لفئات السن عام ٢٠٢٥ (ذكور)

فئات السن	الحالة الزوجية	لم يسبق لهم الزواج	متزوجون	مطلقون	أرامل	الجملة
الجملة		٣١,٢	٦٦,٤	٠,٤	٢,٠	١٠٠
١٩-١٥		٩٩,٩	٠,١	٠	٠	١٠٠
-٢٠		٩١,١	٨,٧	٠,١	٠,١	١٠٠
-٢٥		٤٧,٢	٥٢,٤	٠,٣	٠,١	١٠٠
-٣٠		١٥,٤	٨٤,٠	٠,٤	٠,٢	١٠٠
-٣٥		٦,٩	٩٢,٣	٠,٥	٠,٣	١٠٠
-٤٠		٣,٥	٩٥,٥	٠,٦	٠,٤	١٠٠
-٤٥		٣,٢	٩٥,٨	٠,٦	٠,٤	١٠٠
-٥٠		١,٣	٩٦,٨	٠,٦	١,٣	١٠٠
-٥٥		٠,٦	٩٦,١	٠,٦	٢,٧	١٠٠
-٦٠		٠,٨	٩٢,٠	٠,٥	٦,٧	١٠٠
+٦٥		٠,٣	٨٤,٥	٠,٤	١٤,٨	١٠٠

شكل (١١) التوزيع النسبي التقديري وفقاً لفئات السن للذكور المتزوجون خلال الفترة (٢٠٢٥-٢٠١٠)

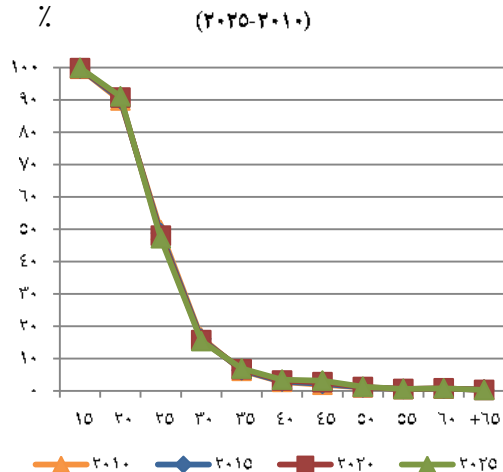

شكل (١٠) التوزيع النسبي التقديري وفقاً لفئات السن للذكور الذين لم يسبق لهم الزواج خلال الفترة (٢٠٢٥-٢٠١٠)

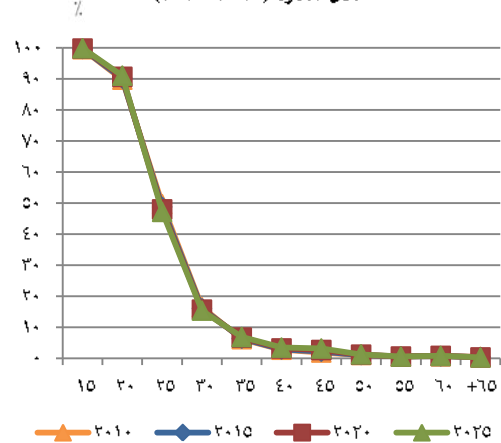

شكل (١٢) التوزيع النسبي التقديري وفقاً لفئات السن للذكور المطلقون خلال الفترة (٢٠٢٥-٢٠١٠)

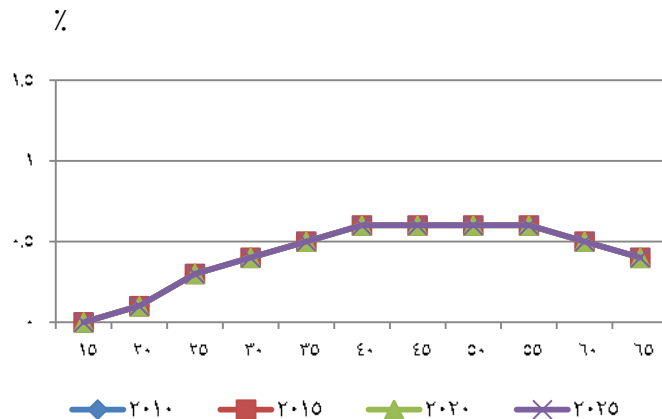

ب- تقدير عدد السكان وفقاً للحالة الزوجية وفئات السن للذكور خلال الفترة (٢٠٢٥-٢٠١٠) توضحها الجداول من (١٢) إلى (١٦) والشكل (١٣).

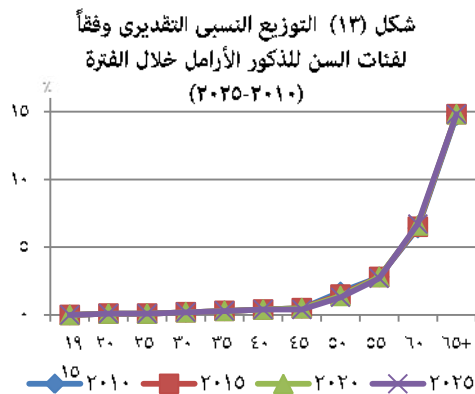

جدول رقم (١٢) عدد السكان التقديري وفقاً للحالة الزوجية خلال الفترة (٢٠٢٥-٢٠١٠) الأعداد بالآلاف

الحالة الزوجية	لم يسبق لهم الزواج	متزوجون	مطلقون	أراامل	الجملة
السنوات					
٢٠١٠	١٠٥٠٦	١٦٣٧١	٩٤	٤١١	٢٧٣٨٢
٢٠١٥	١٠٦١٨	١٩٣٢٠	١١٠	٥٠٣	٣٠٤٥١
٢٠٢٠	١١١٩٤	٢٣٦٤٤	١٢٩	٦٣٣	٣٤٦٠٠
٢٠٢٥	١٢٥١٩	٢٦٣٣٩	١٥٢	٧٨٥	٣٩٧٨٥

جدول رقم (١٤) عدد السكان التقديري وفقاً للحالة الزوجية وفئات السن عام ٢٠١٥ (ذكور) الأعداد بالآلاف

الحالة الزوجية	لم يسبق لهم الزواج	متزوجون	مطلقون	أراامل	الجملة
فئات السن					
١٩-١٥	٣٩١٠	١٣	١١٠	٥٠٣	٣٠٤٥١
٢٠	٣٦٦٦	٣٩٠	٤	٤	٤٠٦٤
٢٥	٢٠٦٩	٢١٥٣	١٣	٤	٤٢٣٩
٣٠	٦١٧	٣١٩٠	١٥	٨	٣٨٣٠
٣٥	١٩١	٢٧٧٤	١٥	٩	٢٩٨٩
٤٠	٦٩	٢٢٩٣	١٤	١٠	٢٣٨٦
٤٥	٤٨	٢٠٨٩	١٣	١١	٢١٦١
٥٠	٢١	١٨٨٣	١٣	٢٩	١٩٤٥
٥٥	١٠	١٥١٣	١٠	٤٦	١٦٢٩
٦٠	٩	١١٦٣	٦	٨٢	١٢٥٩
٦٥+	٨	١٧١١	٨	٣٠٠	٢٠٢٧

جدول رقم (١٣) عدد السكان التقديري وفقاً للحالة الزوجية وفئات السن عام ٢٠١٠ (ذكور) الأعداد بالآلاف

الحالة الزوجية	لم يسبق لهم الزواج	متزوجون	مطلقون	أراامل	الجملة
فئات السن					
١٩-١٥	٤٠٣٢	١٦	٠	٠	٤٠٤٨
٢٠	٣٧٩٠	٤٣٢	٤	٤	٤٢٢٠
٢٥	١٩٠١	١٩٠٩	١١	٤	٣٨٢٥
٣٠	٤٩٤	٢٤٨١	١٢	٦	٢٩٩٣
٣٥	١٤٨	٢٣٢٧	١٣	٧	٢٣٩٤
٤٠	٦١	٢١٠٨	١٣	٩	٢١٩١
٤٥	٣٨	١٩٣٩	١٣	١٠	١٩٩٩
٥٠	١٩	١٦٥٦	١٠	٢٩	١٧١٤
٥٥	٨	١٣١٥	٨	٣٨	١٣٦٩
٦٠	٧	٩١٩	٥	٦٤	٩٩٥
٦٥+	٨	١٣٧٩	٧	٢٤٠	١٦٣٤

جدول رقم (١٦) عدد السكان التقديري وفقاً للحالة الزواجية وفئات السن عام ٢٠٢٥

الجملة	أرامل	مطلقون	متزوجون	لم يسبق لهم الزواج	الحالة الزواجية	فئات السن
الجملة	أرامل	مطلقون	متزوجون	لم يسبق لهم الزواج	الحالة الزواجية	فئات السن
٣٩٧٨٥	٧٨٥	١٥٢	٢٦٣٢٩	١٢٥١٩	الجملة	الجملة
٥١٠٠	٠	٠	٥	٥٠٩٥	١٩-١٥	١٩-١٥
٤٥٥٩	٥	٥	٣٩٧	٤١٥٢	-٢٠	-٢٠
٤١٩٣	٤	١٣	٢١٩٧	١٩٧٩	-٢٥	-٢٥
٤٣٤٨	٩	١٧	٣٦٥٢	٢٧٠	-٣٠	-٣٠
٤٥١٤	١٤	٢٣	٤١٦٦	٣١١	-٣٥	-٣٥
٤٠٥٩	١٦	٢٤	٣٨٧٧	١٤٢	-٤٠	-٤٠
٣١٣١	١٣	١٩	٢٩٩٩	١٠٠	-٤٥	-٤٥
٢٤٤٦	٣٢	١٥	٢٣٦٧	٣٢	-٥٠	-٥٠
٢١٤٦	٥٨	١٣	٢٠٦٢	١٣	-٥٥	-٥٥
١٨٣٧	١٢٣	٩	١٦٩٠	١٥	-٦٠	-٦٠
٣٤٥٢	٥١١	١٤	٢٩١٧	١٠	+٦٥	+٦٥

جدول رقم (١٥) عدد السكان التقديري وفقاً للحالة الزواجية وفئات السن عام ٢٠٢٠

الجملة	أرامل	مطلقون	متزوجون	لم يسبق لهم الزواج	الحالة الزواجية	فئات السن
الجملة	أرامل	مطلقون	متزوجون	لم يسبق لهم الزواج	الحالة الزواجية	فئات السن
٣٤٦٠٠	٦٣٣	١٢٩	٢٣٦٤٤	١١١٩٤	الجملة	الجملة
٤٣٧٢	٠	٠	٩	٤٣٦٣	١٩-١٥	١٩-١٥
٤٠٣٣	٤	٤	٣٦٧	٣٦٥٨	-٢٠	-٢٠
٤١٨١	٤	١٣	٢١٥٧	٢٠٠٧	-٢٥	-٢٥
٤٣٥٠	٩	١٧	٣٦٤١	٦٨٣	-٣٠	-٣٠
٣٩٢٧	١٢	٢٠	٣٦٣٢	٢٦٣	-٣٥	-٣٥
٣٠٤٨	١٢	١٨	٢٩٢٠	٩٨	-٤٠	-٤٠
٢٤١٣	١٢	١٤	٢٣٢٢	٦٥	-٤٥	-٤٥
٢١٥٩	٣٠	١٣	٢٠٩٠	٣٦	-٥٠	-٥٠
١٩٠٤	٥٣	١١	١٨٢٩	١١	-٥٥	-٥٥
١٥٤٥	١٠٢	٨	١٤٢٣	١٢	-٦٠	-٦٠
٣٦٦٨	٣٩٥	١١	٢٣٥٤	٨	+٦٥	+٦٥

ج- تقدير التوزيع النسبي للحالة الزواجية وفقاً لفئات السن للإناث خلال الفترة (٢٠٢٥-٢٠١٠) توضحها الجداول من (١٧) إلى (٢١) والأشكال (١٤) إلى (٢٢).

شكل (١٤) التوزيع النسبي التقديري للحالة الزواجية خلال الفترة (٢٠٢٥-٢٠١٠) إناث



جدول رقم (١٧) التوزيع النسبي التقديري للحالة الزواجية خلال الفترة (٢٠٢٥-٢٠١٠) (إناث)

الجملة	أرامل	مطلقات	متزوجات	لم يسبق لهم الزواج	الحالة الزواجية	السنوات
الجملة	أرامل	مطلقات	متزوجات	لم يسبق لهم الزواج	الحالة الزواجية	السنوات
١٠٠,٠	١١,١٦	١,٢٨	٦٣,١٠	٢٤,٤٦	٢٠١٠	٢٠١٠
١٠٠,٠	١١,٧٥	١,٢٨	٦٤,٦٤	٢٢,٣٣	٢٠١٥	٢٠١٥
١٠٠,٠	١٢,٣٢	١,٢٩	٦٤,٩٨	٢١,٤١	٢٠٢٠	٢٠٢٠
١٠٠,٠	١٢,٩٣	١,٣٢	٦٤,٣٩	٢١,٣٦	٢٠٢٥	٢٠٢٥

شكل (١٥) التوزيع النسبي التقديري للحالة الزواجية وفقاً لفئات السن عام ٢٠١٠ (إناث)

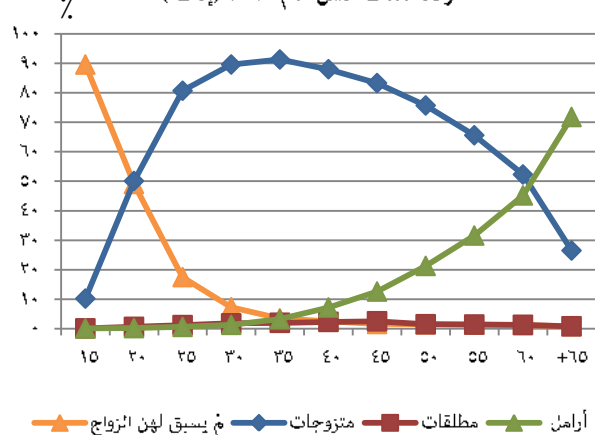

جدول رقم (١٨) التوزيع النسبي التقديري للحالة الزواجية وفقاً لفئات السن عام ٢٠١٠ (إناث)

الجملة	أرامل	مطلقات	متزوجات	لم يسبق لهم الزواج	الحالة الزواجية	فئات السن
الجملة	أرامل	مطلقات	متزوجات	لم يسبق لهم الزواج	الحالة الزواجية	فئات السن
١٠٠	١١,٢	١,٣	٦٣,١	٢٤,٥	الجملة	الجملة
١٠٠	٠,١	٠,١	١٠,٢	٨٩,٦	١٩-١٥	١٩-١٥
١٠٠	٠,٢	٠,٦	٥٠,١	٤٩,١	-٢٠	-٢٠
١٠٠	٠,٦	١,٢	٨٠,٧	١٧,٥	-٢٥	-٢٥
١٠٠	١,٣	١,٨	٨٩,٦	٧,٣	-٣٠	-٣٠
١٠٠	٣,٢	٢,٠	٩١,٣	٣,٥	-٣٥	-٣٥
١٠٠	٧,٢	٢,٣	٨٨,٠	٢,٥	-٤٠	-٤٠
١٠٠	١٢,٦	٢,٥	٨٣,٣	١,٦	-٤٥	-٤٥
١٠٠	٢١,٣	١,٥	٧٥,٧	١,٥	-٥٠	-٥٠
١٠٠	٣١,٦	١,٤	٦٥,٦	١,٤	-٥٥	-٥٥
١٠٠	٤٥,٢	١,٣	٥٢,٣	١,٢	-٦٠	-٦٠
١٠٠	٧١,٨	٠,٨	٢٦,٥	٠,٩	+٦٥	+٦٥

شكل (١٦) التوزيع النسبي التقديري للحالة الزوجية وفقاً لفئات السن عام ٢٠١٥ (إناث)

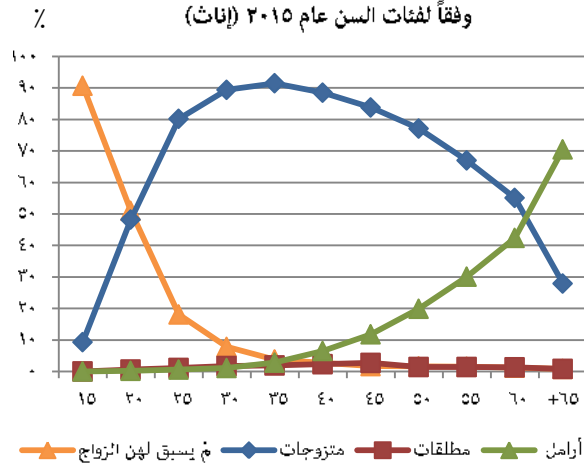

جدول رقم (١٩) التوزيع النسبي التقديري للحالة الزوجية وفقاً لفئات السن عام ٢٠١٥ (إناث)

فئات السن	لم يسبق لهن الزواج	متزوجات	مطلقات	أرامل	الجملة
١٩-١٥	٩٠.٧	٩.٣	٠	٠	١٠٠
٢٠-٢٥	٥١.٠	٤٨.٢	٠.٦	٠.٢	١٠٠
٢٥-٣٠	١٨.١	٨٠.٢	١.١	٠.٦	١٠٠
٣٠-٣٥	٧.٨	٨٩.٤	١.٧	١.١	١٠٠
٣٥-٤٠	٣.٨	٩١.٥	١.٩	٢.٨	١٠٠
٤٠-٤٥	٢.٧	٨٨.٥	٢.٣	٦.٥	١٠٠
٤٥-٥٠	١.٧	٨٣.٨	٢.٧	١١.٨	١٠٠
٥٠-٥٥	١.٦	٧٧.١	١.٤	١٩.٩	١٠٠
٥٥-٦٠	١.٥	٦٧.٠	١.٤	٣٠.١	١٠٠
٦٠-٦٥	١.٢	٥٥.١	١.٣	٤٢.٤	١٠٠
٦٥+	٠.٨	٣٧.٩	٠.٨	٧٠.٥	١٠٠

شكل (١٧) التوزيع النسبي التقديري للحالة الزوجية وفقاً لفئات السن عام ٢٠٢٠ (إناث)

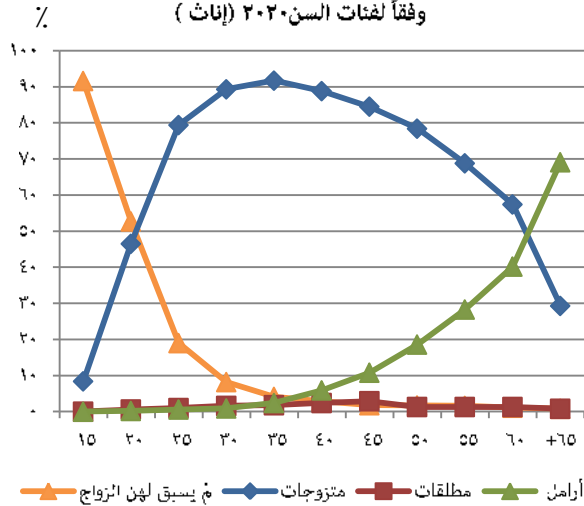

جدول رقم (٢٠) التوزيع النسبي التقديري للحالة الزوجية وفقاً لفئات السن عام ٢٠٢٠ (إناث)

فئات السن	لم يسبق لهن الزواج	متزوجات	مطلقات	أرامل	الجملة
١٩-١٥	٩١.٦	٨.٤	٠	٠	١٠٠
٢٠-٢٥	٥٢.٧	٤٦.٥	٠.٦	٠.٢	١٠٠
٢٥-٣٠	١٩.٠	٧٩.٤	١	٠.٦	١٠٠
٣٠-٣٥	٨.٢	٨٩.٣	١.٦	٠.٩	١٠٠
٣٥-٤٠	٤.١	٩١.٧	١.٨	٢.٤	١٠٠
٤٠-٤٥	٢.٩	٨٨.٨	٢.٤	٥.٩	١٠٠
٤٥-٥٠	١.٨	٨٤.٥	٢.٩	١٠.٨	١٠٠
٥٠-٥٥	١.٧	٧٨.٤	١.٣	١٨.٦	١٠٠
٥٥-٦٠	١.٦	٦٨.٨	١.٣	٢٨.٣	١٠٠
٦٠-٦٥	١.١	٥٧.٤	١.٣	٤٠.٢	١٠٠
٦٥+	٠.٨	٢٩.٣	٠.٨	٦٩.١	١٠٠

شكل (١٨) التوزيع النسبي التقديري للحالة الزوجية وفقاً لفئات السن عام ٢٠٢٥ (إناث)

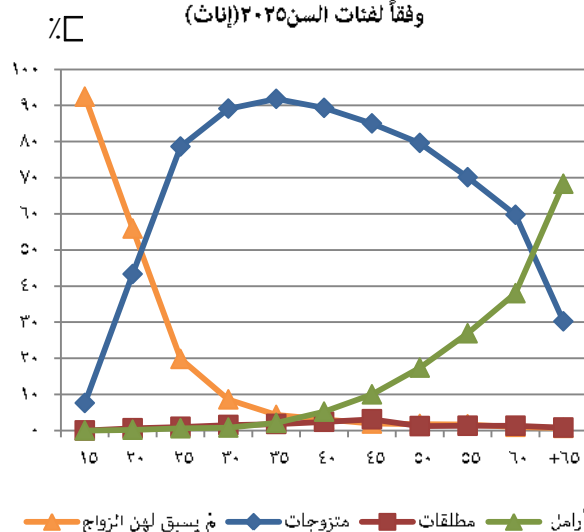

جدول رقم (٢١) التوزيع النسبي التقديري للحالة الزوجية وفقاً لفئات السن عام ٢٠٢٥ (إناث)

فئات السن	لم يسبق لهن الزواج	متزوجات	مطلقات	أرامل	الجملة
١٩-١٥	٩٢.٤	٧.٦	٠	٠	١٠٠
٢٠-٢٥	٥٥.٩	٤٣.٣	٠.٦	٠.٢	١٠٠
٢٥-٣٠	١٩.٨	٧٨.٦	١.٠	٠.٦	١٠٠
٣٠-٣٥	٨.٦	٨٩.١	١.٥	٠.٨	١٠٠
٣٥-٤٠	٤.٣	٩١.٨	١.٨	٢.١	١٠٠
٤٠-٤٥	٣.١	٨٩.٣	٢.٤	٥.٢	١٠٠
٤٥-٥٠	١.٩	٨٥.٠	٣.١	١٠.٠	١٠٠
٥٠-٥٥	١.٨	٧٩.٦	١.٢	١٧.٤	١٠٠
٥٥-٦٠	١.٧	٧٠.١	١.٣	٢٦.٩	١٠٠
٦٠-٦٥	١.٠	٥٩.٧	١.٣	٣٨.٠	١٠٠
٦٥+	٠.٧	٣٠.٢	٠.٨	٦٨.٣	١٠٠

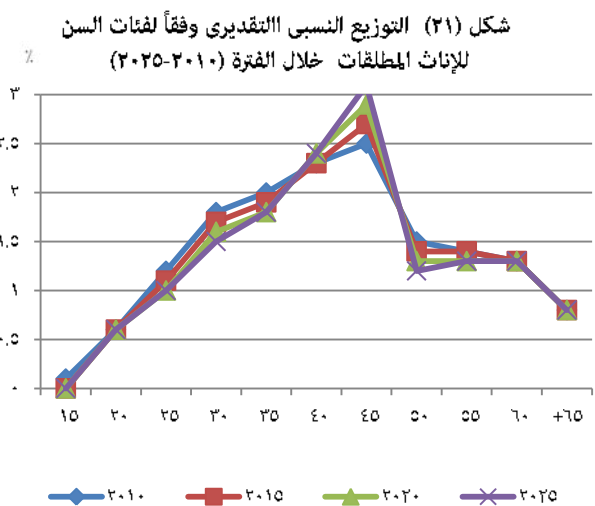
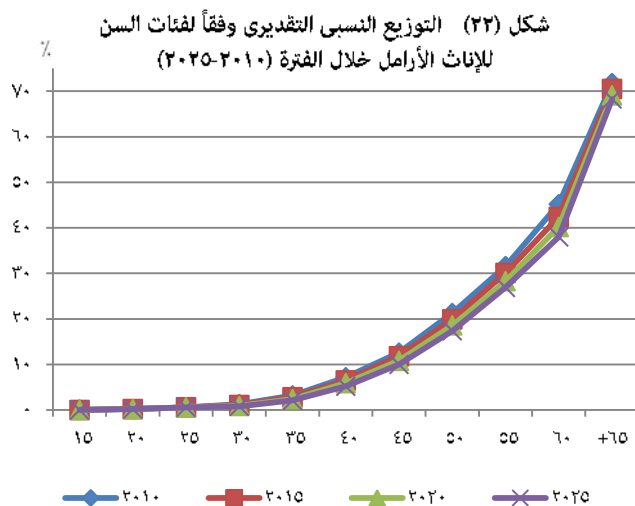
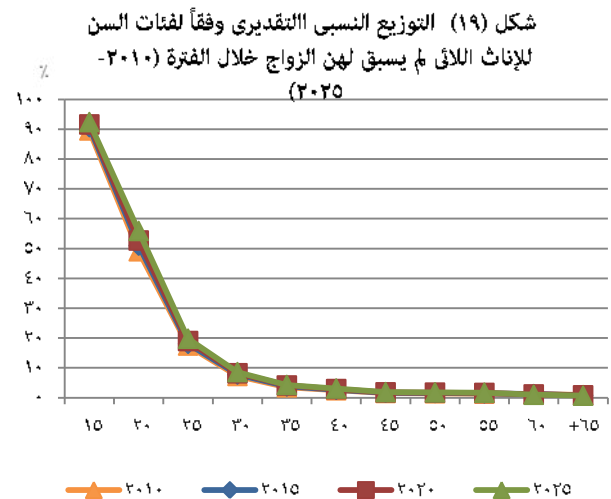
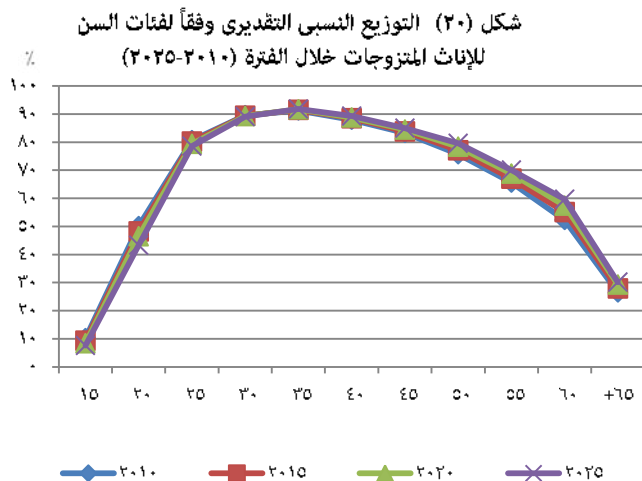

د- تقدير عدد السكان وفقاً للحالة الزوجية وفئات السن للإناث خلال نفس الفترة توضحها الجداول من (٢٢) إلى (٢٦)

جدول رقم (٢٣) عدد السكان التقديري وفقاً للحالة الزوجية وفئات السن
الأعداد بالآلاف عام ٢٠١٠ إناث

الحالة الزوجية	لم يسبق لهن الزواج	متزوجات	مطلقات	أراامل	الجملة
فئات السن	٦٤٩٢	١٧٥٠	٣٣٩	٢٩٦٤	٢٦٥٤٥
١٩-١٥	٣٤٢٠	٣٨٩	٤	٤	٣٨١٧
٢٠	١٩٧٦	٢٠١٦	٢٤	٨	٤٠٢٤
٢٥	٦٤٦	٢٩٧٧	٤٤	٢٢	٣٦٨٩
٣٠	٢١٣	٢٦٠٩	٥٢	٣٨	٢٩١٢
٣٥	٨٢	٢١٢٩	٤٧	٧٥	٢٣٢٣
٤٠	٥٢	١٨٧٩	٤٩	١٥٤	٢١٣٥
٤٥	٣١	١٦٣١	٤٩	٢٤٧	١٩٥٨
٥٠	٢٥	١٢٧٤	٢٥	٣٥٨	١٦٨٢
٥٥	١٩	٨٩١	١٩	٤٢٩	١٣٥٨
٦٠	١٢	٥٢٠	١٣	٤٤٩	٩٩٤
٦٥+	١٥	٤٣٥	١٣	١١٨٠	١٦٤٣

جدول رقم (٢٢) عدد السكان التقديري وفقاً للحالة الزوجية
خلال الفترة (٢٠١٠-٢٠٢٥) (إناث) الأعداد بالآلاف

الحالة الزواجية	لم يسبق لهن الزواج	متزوجات	مطلقات	أراامل	الجملة	السنوات
٦٤٩٢	١٧٥٠	٣٣٩	٢٩٦٤	٢٦٥٤٥	٢٠١٠	
٦٨٠٦	١٩٧٠١	٣٩٣	٣٥٨٢	٣٠٤٨٢	٢٠١٥	
٧٤١٣	٢٢٤٩٢	٤٤٨	٤٢٦٩	٣٤٦٣٢	٢٠٢٠	
٨٦٠١	٢٥٥٣٨	٥٢١	٥١٣٣	٣٩٧٨٢	٢٠٢٥	

جدول رقم (٢٥) عدد السكان التقديري وفقاً للحالة الزوجية
وفئات السن ٢٠٢٠ (إناث) الأعداد بالآلاف

الحالة الزوجية	لم يسبق لهن الزواج	متزوجات	مطلقات	أرامل	الجملة
فئات السن	الجملة	الجملة	الجملة	الجملة	الجملة
١٩-١٥	٣٨٣٠	٣٥١	٤٤٨	٤٢٦٩	٣٤٦٢٢
٢٠	٢٠٥٣	١٨١١	٢٣	٨	٣٨٩٥
٢٥	٧٧٤	٣٢٣٥	٤١	٢٤	٤٠٧٤
٣٠	٣٥٢	٣٨٢٨	٦٩	٣٩	٤٢٨٨
٣٥	١٦١	٣٥٩١	٧٠	٩٤	٣٩١٦
٤٠	٨٩	٢٧٣٥	٧٤	١٨٢	٣٠٨٠
٤٥	٤٤	٢٠٥٧	٧١	٢٦٣	٢٤٣٥
٥٠	٣٧	١٧٢٦	٣٩	٤٠٩	٢٢٠١
٥٥	٣١	١٣٥٤	٣٦	٥٥٧	١٩٦٨
٦٠	١٨	٩٤٢	٢١	٦٦٠	١٦٤١
+٦٥	٢٤	٨٦٢	٢٤	٢٠٣٣	٢٩٤٣

جدول رقم (٢٤) عدد السكان التقديري وفقاً للحالة الزوجية
وفئات السن عام ٢٠١٥ (إناث) الأعداد بالآلاف

الحالة الزوجية	لم يسبق لهن الزواج	متزوجات	مطلقات	أرامل	الجملة
فئات السن	الجملة	الجملة	الجملة	الجملة	الجملة
١٩-١٥	٣٤٢٧	٣٥١	٣٩٣	٣٥٨٢	٣٠٤٨٢
٢٠	٢٠٢١	١٩١٠	٢٤	٨	٣٣٩٦
٢٥	٧٥٤	٣٣٤٢	٤٦	٢٥	٤١٦٧
٣٠	٢٩٧	٣٤٠٥	٦٥	٤٢	٣٨٠٩
٣٥	١١٤	٢٧٥٤	٥٧	٨٤	٠٩٣٠
٤٠	٦٥	٢١٢٠	٥٥	١٥٦	٢٣٩٦
٤٥	٣٧	١٨٢٨	٥٩	٢٥٧	٢١٨١
٥٠	٣٢	١٥٢٤	٢٨	٣٩٣	٧١٩٧
٥٥	٢٥	١١٢٥	٢٤	٥٠٥	١٦٧٩
٦٠	١٦	٧٢٨	١٧	٥٦٠	١٣٢١
+٦٥	١٨	٦١٤	١٨	١٥٥٢	٢٢٢٠

جدول رقم (٢٦) عدد السكان التقديري وفقاً للحالة الزوجية
وفئات السن عام ٢٠٢٥ (إناث) الأعداد بالآلاف

الحالة الزوجية	لم يسبق لهن الزواج	متزوجات	مطلقات	أرامل	الجملة
فئات السن	الجملة	الجملة	الجملة	الجملة	الجملة
١٩-١٥	٤٤٨٨	٣٦٩	٥٢١	٥١٢٣	٣٩٧٨٣
٢٠	٢٤٣٧	١٨٨٧	٢٦	٩	٤٣٥٩
٢٥	٨٠٤	٣١٩١	٤١	٢٤	٤٠٦٠
٣٠	٣٦٥	٣٧٨٦	٦٤	٣٤	٤٢٤٩
٣٥	١٩٢	٤٠٩٣	٨٠	٩٤	٤٤٥٩
٤٠	١٢٦	٣٦٢٦	٩٧	٢١١	٤٠٦٠
٤٥	٦٠	٢٦٩٩	٩٨	٣١٨	٣١٧٥
٥٠	٤٥	١٩٩٠	٣٠	٤٣٥	٢٥٠٠
٥٥	٣٨	١٥٥٩	٢٩	٥٩٨	٢٢٢٤
٦٠	١٩	١١٦٢	٢٥	٧٤٠	١٩٤٦
+٦٥	٢٧	١١٧٦	٣١	٢٦٦٠	٣٨٩٤

أهم النتائج:

١- أهم الاختلافات في تركيب الحالة الزوجية بين النوعين (ذكور / إناث):

- أ- تناقصت نسب اللاقي لم يسبق لهن الزواج بعد الفئة الأولى من العمر للإناث (١٩-١٥ سنة) بينما تناقصت بعد فئتين من العمر للذكور (٢٠-٢٤ سنة)، (٢٥-٢٩ سنة) وهذا يوضح صغر أعمار الإناث المتزوجات عن الذكور.
- ب- نسبة الترميل المرتفعة خاصة في الأعمار الكبيرة للإناث عنها بين الذكور وهذا يعكس الفجوة العمرية بين الزوجين وإعادة الزواج بعد الترميل للذكور عن الإناث.

٢- الاتجاهات في تركيب الحالة الزوجية:

- أ- تناقص نسب المتزوجين في الأعمار الصغيرة مع الزمن، مع إرتفاع نسب الذين لم يسبق لهم الزواج في الأعمار الصغيرة لكلا النوعين نتيجة إرتفاع السن عند الزواج مع الزمن.

ب- الثبات النسبي للذين لم يسبق لهم الزواج في الأعمار الكبيرة عند مستوياتها المنخفضة للنوعين (ذكور / إناث) وهذا يدل على مدى شيوع وانتشار الزواج.

المراجع:

- ١ - الجهاز المركزي للتعبئة العامة والإحصاء-النتائج النهائية لتعداد السكان والمنشآت لعامي ١٩٩٦، ٢٠٠٦.
- ٢ - المسح السكاني الصحي للسنوات (١٩٨٨، ١٩٩٢، ١٩٩٥، ٢٠٠٠، ٢٠٠٥ و ٢٠٠٨).
- ٣ - إسقاطات السكان لإجمالي الجمهورية خلال الفترة (٢٠٠٦-٢٠٣١).
- ٤ - المركز الديموجرافي بالقاهرة - الزواج والطلاق في مصر خلال النصف الثاني من القرن العشرين (الباحث الرئيسي . د. فريال عبد القادر أحمد).

الامية في مصر خلال الفترة (١٩٩٦ - ٢٠١٢)

مقدمة:

تعد الامية من أهم المشاكل التي تواجه الدول النامية ، حيث انها أحد أضلاع مثلث تخلف الأمم (الامية-الفقر-المرض)، تدل الأبحاث على أن هناك علاقة بين النمو الاقتصادي والامية، فالتعليم يؤثر على الإنتاجية ولذلك لابد من محاربة الامية.

وقد نالت مشكلة الامية حقها في الاهتمام كقضية قومية تستحق أن تحشد لها جهود الهيئات والمنظمات (حكومية وأهلية) من أجل التصدي لها وإعطائها الأولوية القصوى في الخطط القومية مع وضع سياسة طويلة الأجل لمحاولة القضاء على الامية وسد منابعها حتى نساير العالم في زمن المعرفة والمنافسة العالمية.

شهد مفهوم محو الامية تطوراً كبيراً وقد بذلت منظمات دولية عدة مثل اليونسكو واليونسيف مجهوداً كبيراً في هذا المجال وتعرض مفهوم محو الامية إلى تغيرات تناولت جوانبه بشكل جزئي، إلى أن وجدت مؤسسات مثل البنك الدولي وصندوق النقد الدولي معايير كمية لاحتساب الامية لتواجه بها دول العالم الثالث من خلال أرقام، ويعرف الفرد الأمي بأنه الشخص البالغ من العمر ١٠ سنوات فأكثر ولا يستطيع القراءة والكتابة.

كان معدل الامية في اليابان في أعقاب الحرب العالمية الأولى عام ١٩١٤ مقارب لمثيله في مصر، وفي أعقاب الحرب العالمية الثانية كان المعدل في مصر مماثل للمعدل في معظم دول أمريكا اللاتينية، وللأسف لا مقارنة اليوم مع اليابان ولا مع كثير من الدول النامية التي ودع معظمها الامية، حيث تضم مصر اكبر عدد أميين في الوطن العربي إذ يبلغ عدد الأميين فيها حوالي ١٧ مليون نسمة وفقاً لتعداد ٢٠٠٦.

بلغ متوسط معدل الامية ٢٣,١٪ في الدول العربية (للأفراد ١٥ سنة فأكثر) خلال الفترة (٢٠٠٥-٢٠١١) وفقاً لحدث بيانات معهد اليونسكو للإحصاء، إذ بلغ عدد الأميين في العالم العربي حوالي ٤٧,٦ مليوناً منهم ٣١,٥ مليون من الإناث، بواقع ٣١,٦٪ بين الإناث، ١٥,٣٪ بين الذكور، وبلغ معدل الامية عالمياً بين (الأفراد ١٥ سنة فأكثر) ١١,٩٪ خلال الفترة (٢٠٠٥-٢٠١١) وبلغ عدد الأميين في العالم حوالي ٧٧٤,٢ مليوناً منهم ٤٩٣,٦ مليون بنسبة ٢٠,١٪ للإناث، ١١,٩٪ للذكور لنفس الفترة.

أهداف الدراسة :

تهدف هذه الدراسة إلى التعرف على :

- معدل الامية واتجاهاتها.
- خصائص الأميين من حيث النوع والعمر ومحل الإقامة.
- معدل الامية بين أفراد قوة العمل وفقاً لبعض الخصائص.
- معدل الامية بين المتعطلين.

مصادر البيانات :

تعدادات السكان لعامي ١٩٩٦، ٢٠٠٦ وبحث القوى العاملة لعامي ٢٠٠٣، ٢٠١٢.

المنهجية :

تم استخدام أسلوب التحليل الوصفي لمقارنة بيانات تعدادات السكان مع بحث القوى العاملة للتعرف على تطور معدل الامية خلال الفترة (١٩٩٦-٢٠١٢) ومعرفة خصائص الأفراد الأميين.

إعداد:

إيمان محمد الاسمر

هيام عبدالحميد ميتكيس

فاطمة عبد الرحمن

فاطمة سيد خليل

المفاهيم والمصطلحات المستخدمة في الدراسة :

الأمية : تعرف الأمية وفقاً لتعريف منظمة الأمم المتحدة للتربية والثقافة والعلوم (يونسكو) بأن الأمي هو الفرد الذي لا يستطيع مع الفهم قراءة وكتابة جملة قصيرة بسيطة عن حياته اليومية.

محو الأمية : تستهدف محو الأمية إكساب الدارس الأمي المهارات التعليمية الأساسية التي تمكنه من الاتصال بمصادر المعرفة المختلفة وتزويده بالخبرات التي تعينه على رفع مستواه العقلي والصحي والاجتماعي والمهني مما يتيح الفرص أمامه لمواصلة التعليم في المراحل المختلفة إذا رغب في ذلك.

معدل الأمية: يحسب بقسمة عدد الأميين (١٠ سنوات فأكثر) على عدد السكان (١٠ سنوات فأكثر) مضروباً في المائة .

معدل الأمية لأفراد قوة العمل : يحسب بقسمة عدد الأفراد الأميين في قوة العمل على إجمالي عدد أفراد قوة العمل مضروباً في المائة.

معدل الأمية للمشتغلين في نشاط اقتصادي أو مهنة معينة : تحسب بقسمة عدد المشتغلين الأميين في نشاط اقتصادي أو مهنة معينة على عدد المشتغلين في نفس النشاط أو المهنة مضروباً في المائة.

تنظيم الدراسة:

تنقسم الدراسة إلى أربعة أقسام:

أولاً: اتجاهات الأمية خلال الفترة (١٩٩٦-٢٠١٢).

ثانياً: معدل الأمية لأفراد قوة العمل وفقاً لبعض الخصائص (٢٠٠٣، ٢٠١٢).

ثالثاً: اتجاهات الأمية من واقع بيانات الهيئة العامة لمحو الأمية وتعليم الكبار (٢٠١٢).

رابعاً: الخطط القومية لمحو الأمية.

وسوف نعرض في نهاية الدراسة أهم النتائج والتوصيات.

أولاً: اتجاهات الأمية خلال الفترة (١٩٩٦-٢٠١٢):

تبنى الدولة خططاً متعددة للتصدي لمشكلة الأمية وتخفيض نسبتها وتبذل الجهود لتطوير البرامج الخاصة لمحو الأمية وتتكاتف وسائل الإعلام في تشجيع الأفراد على الالتحاق ببرامج محو الأمية ونشر الوعي لدى الفئات المتعلمة للقيام بدورهم في محو أمية أفراد المجتمع الأميين كواجب وطني وقومي.

١- حجم وتوزيع الأمية وفقاً للنوع ومحل الإقامة

جدول رقم (١) تطور أعداد الأميين (للسكان ١٠ سنوات فأكثر) وفقاً للنوع خلال الفترة (١٩٩٦-٢٠١٢)

السنة	ذكور	إناث	جملة
١٩٩٦	٦٦٤٠	١١٠٠٥	١٧٦٤٦
٢٠٠٦	٦٥٤٦	١٠٤٧٢	١٧٠١٨
٢٠١٢	٥٧٩١	١٠٣٣٣	١٦١٢٤

المصدر: تعدادات السكان للأعوام ١٩٩٦، ٢٠٠٦، وبحث القوى العاملة ٢٠١٢.

أ- يبين جدول (١) تطور أعداد الأميين للسكان ١٠ سنوات فأكثر وفقاً للنوع خلال الفترة (١٩٩٦-٢٠١٢) ويتضح من البيانات انخفاض أعداد الأميين إلى ١٦,١ مليون نسمة عام ٢٠١٢ مقابل نحو ١٧ مليون نسمة عام ٢٠٠٦ بينما كان عددهم ١٧,٦ مليون عام ١٩٩٦ أي أن الأعداد انخفضت بحوالي ١,٥ مليون نسمة خلال الفترة (١٩٩٦-٢٠١٢).

كما تشير بيانات هذا الجدول أن المرأة تمثل الفئة الأكبر في أعداد الأميين حيث تلاحظ ارتفاع عدد الأميين بين الإناث عن عدد الأميين بين الذكور خلال فترة الدراسة

ب- يتضح من الجدول (٢) والشكل (١) انخفاض معدل الأمية خلال فترة الدراسة إلى ٢٤,٩٪ عام ٢٠١٢ مقابل ٢٩,٧٪ عام ٢٠٠٦ بينما كان المعدل ٣٩,٤٪ عام ١٩٩٦.

شكل (١) معدل الأمية (للسكان ١٠ سنوات فأكثر) وفقاً لمحل الإقامة والنوع خلال الفترة (١٩٩٦-٢٠١٢) ٪

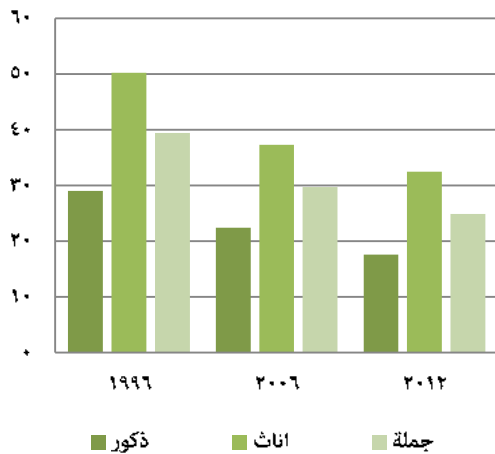

يصل معدل الأمية بين الإناث إلى ٣٢,٥٪ أي حوالي ضعف النسبة بين الذكور ١٧,٦٪ عام ٢٠١٢ مقابل ٣٧,٣٪ للإناث، للذكور عام ٢٠٠٦ بينما كان المعدل ٥٠,٢٪ للإناث، ٢٩,٠٪ للذكور عام ١٩٩٦. كما يتضح أنه بالرغم من ارتفاع معدلات الأمية في الريف عن الحضر خلال فترة الدراسة إلا أنها انخفضت بوتيرة أكبر في الريف حيث انخفض المعدل في الحضر إلى ١٧,٧٪ عام ٢٠١٢ مقابل ٣٦,٧٪ عام ١٩٩٦ بانخفاض قدره ٩ نقطة مئوية، بينما انخفض في الريف إلى ٣٠,٧٪ عام ٢٠١٢ مقابل ٤٩,٦٪ عام ١٩٩٦ بانخفاض قدره حوالي ١٩ نقطة مئوية مما يعكس جهود الدولة في خفض معدل الأمية بصفة عامة وبالريف بصفة خاصة.

جدول رقم (٢) معدل الأمية (للسكان ١٠ سنوات فأكثر) وفقاً لمحل الإقامة والنوع خلال الفترة (١٩٩٦-٢٠١٢) ٪

السنة	حضر			ريف			جملة	
	ذكور	إناث	جملة	ذكور	إناث	جملة	ذكور	إناث
١٩٩٦	١٩,٩	٣٣,٩	٢٦,٧	٣٦,٤	٦٣,٣	٤٩,٦	٢٩,٠	٥٠,٢
٢٠٠٦	١٦,١	٢٤,٩	٢٠,٤	٢٧,٤	٤٧,١	٣٧,١	٢٢,٤	٣٧,٣
٢٠١٢	١٢,٨	٢٢,٨	١٧,٧	٢١,٤	٤٠,٤	٣٠,٧	١٧,٦	٣٢,٥

المصدر: تعدادات السكان للأعوام ١٩٩٦، ٢٠٠٦، وبحث القوى العاملة ٢٠١٢.

٢- مستوى واتجاه الأمية وفقاً للمحافظات والنوع خلال الفترة (١٩٩٦-٢٠١٢)

توضح بيانات الجدول رقم (٣) انخفاض معدل الأمية لإجمالي الجمهورية إلى ٢٤,٩٪ عام ٢٠١٢ مقابل ٣٩,٤٪ عام ١٩٩٦ أي بحوالى ١٥ نقطة مئوية.

وتسجل المحافظات الحضرية (القاهرة، الإسكندرية، بورسعيد، السويس) أقل نسب للأمية فقد تراوحت نسب الأمية بين حوالى (١٣٪ - ١٧٪) عام ٢٠١٢ مقابل بين حوالى (٢١٪ - ٢٥٪) عام ١٩٩٦، يليها محافظات الوجه البحرى التي تراوحت نسب الأمية بين حوالى (١٤٪ - ٣٣٪) عام ٢٠١٢ مقابل بين حوالى (٣٣٪ - ٤٨٪) فى عام ١٩٩٦ وذلك لمحافظات دمياط، الدقهلية، الشرقية، القليوبية، كفر الشيخ، الغربية، المنوفية، البحيرة والإسماعيلية وبلغ أعلى معدل للأمية بمحافظات إقليم الوجه القبلي حيث تراوح المعدل بين حوالى (٣٠٪ - ٣٧٪) عام ٢٠١٢ مقابل (٤٢٪ - ٥٧٪) عام ١٩٩٦ باستثناء محافظتى الجيزة وأسوان، أما بالنسبة لمحافظات الحدود فقد أظهرت البيانات أن أعلى معدل للأمية عام ٢٠١٢ كان فى محافظة مطروح، حيث بلغ نحو ٢٨٪ يليها شمال سيناء ١٩,٢٪، أما أقل معدل للأمية فوجد فى محافظة البحر الأحمر حيث بلغ ١٢,٢٪ مقابل ٤٦,٤٪ لمحافظة مطروح، ٣٥,٨٪ لشمال سيناء، ٢٢,٥٪ للبحر الأحمر عام ١٩٩٦.

جدول رقم (٣) معدل الأمية للسكان (١٠ سنوات فأكثر) وفقاً للمحافظات والنوع

خلال الفترة (١٩٩٦ - ٢٠١٢) %

المحافظات	١٩٩٦			٢٠٠٦			٢٠١٢		
	ذكور	إناث	جملة	ذكور	إناث	جملة	ذكور	إناث	جملة
الجملة	٢٩,٠	٥٠,٢	٣٩,٤	٢٢,٤	٣٧,٣	٢٩,٦	١٧,٦	٣٢,٥	٢٤,٩
القاهرة	١٨,٢	٣٠,٦	٢٤,٢	١٦,١	٢٤,٧	٢٠,٣	١٣	٢٢	١٧,٤
الإسكندرية	١٨,٦	٣١,٣	٢٤,٨	١٥,٦	٢٣,٥	١٩,٤	١٢,٣	٢٠,٨	١٦,٥
بورسعيد	١٦,٤	٢٦,٧	٢١,٤	١٣,٤	١٩,٥	١٦,٤	٩,٢	١٧,١	١٣,٢
السويس	١٦,٣	٣٢,١	٢٤,٠	١٢,٧	٢١,٧	١٧,١	١٢,٧	٢٠,٨	١٦,٩
دمياط	٢٩,٤	٣٦,٤	٣٢,٩	٢٠,٨	٢٤,١	٢٢,٤	١١,٨	١٧	١٤,٤
الدقهلية	٢٧,٨	٤٦,٢	٣٦,٩	٢٢,٢	٣٣,٨	٢٧,٩	١٦,٧	٢٨,٣	٢٢,٤
الشرقية	٣١,٢	٥٣,٣	٤١,٩	٢٥,١	٣٩,٦	٣٢,٢	١٩,٩	٣٤,٣	٢٦,٩
القليوبية	٢٥,٢	٤٦,٤	٣٥,٥	٢٠,٩	٣٤,٦	٢٧,٥	١٥,٣	٢٩,٥	٢٢,٣
كفر الشيخ	٣٦,٣	٥٨,٦	٤٧,٤	٢٦,١	٤٢,٧	٣٤,٣	١٩,٦	٣٥,٨	٢٧,٧
الغربية	٢٤,٠	٤٥,٩	٣٤,٨	١٨,٣	٣٣,٦	٢٥,٩	١٣,٥	٢٨	٢٠,٧
المنوفية	٢٥,٢	٤٨,٩	٣٦,٧	١٩,٤	٣٦,١	٢٧,٤	١١,٨	٢٦,١	١٨,٧
البحيرة	٣٥,٤	٦٠,٢	٤٧,٦	٢٨,٠	٤٥,٨	٣٦,٧	٢٢,٦	٤١	٣١,٦
الإسماعيلية	٢٣,٠	٤٠,٥	٣١,٦	١٦,٨	٢٩	٢٢,٨	٨,١	٢٢	١٤,٩
الجيزة	٢٥,٠	٤٣,٩	٣٤,١	٢٠,٣	٣٢,١	٢٦,٠	١٥,٤	٢٩,٩	٢٢,٤
بنى سويف	٣٩,٠	٦٩,١	٥٣,٨	٢٩,٢	٥٢,٢	٤٠,٥	٢٤	٤٥,٧	٣٤,٨
الفيوم	٤٥,٠	٦٩,٤	٥٦,٧	٣٢,٣	٥٠,١	٤٠,٩	٢٥,٧	٤٤,٥	٣٤,٧
المنيا	٤٠,٦	٧٠,١	٥٥,١	٣٠,١	٥٢,٩	٤١,٣	٢٥,٧	٤٨,٢	٣٦,٨
أسيوط	٤٠,٠	٦٥,٦	٥٢,٥	٢٩,٤	٤٩	٣٩,١	٢٢,١	٤١,٦	٣١,٧
سوهاج	٢٨,١	٦٨,٠	٥٢,٨	٢٧,٢	٥٠	٢٨,٥	٢٣,٦	٤٤,٩	٣٤,٣
قنا	٣٧,٤	٦٦,٠	٥١,٨	٢٤,١	٤٥,٤	٣٤,٨	٢٠,٦	٣٩,٩	٣٠,٣
أسوان	٢٢,٢	٢٩,٣	٣٣,٢	١٥,٨	٣٠,٣	٢٣	١٢,١	٢٤,٢	١٨,٠
الأقصر	٢٩,٣	٥٤,٤	٤١,٦	٢٠,١	٣٥,٨	٢٧,٨	٢٣,٢	٤٠,٣	٣١,٦
البحر الأحمر	١٦,٣	٣١,٤	٢٢,٥	٩,١	١٨,٧	١٢,٧	١٠,١	١٥,٩	١٢,٢
الوادي الجديد	١٦,٨	٣٤,٠	٢٥,١	١٢,٣	٢٤,٤	١٨,٢	٨,٣	١٥,٦	١١,٨
مطروح	٣٢,٨	٦١,٦	٤٦,٤	٢٢,٨	٤٨,٩	٣٥,١	١٦,٤	٤١,١	٢٨,٠
شمال سيناء	٢٣,٩	٤٨,٧	٣٥,٨	١٥,٢	٣٤,٠	٢٤,٢	١٢,٩	٢٥,٧	١٩,٢
جنوب سيناء	١٨,٣	٤٧,٥	٢٨,٥	٨,١	١٩,٤	١١,٦	١٤,١	٢٣,١	١٦,٩

المصدر: تعدادات السكان ١٩٩٦، ٢٠٠٦ بحث القوى العاملة ٢٠١٢.

٣- مستوى واتجاه الأمية وفقاً لفئات العمر والنوع

يعرض جدول (٤) معدل الأمية للسكان (١٠ سنوات فأكثر) وفقاً لفئات العمر والنوع خلال الفترة من (١٩٩٦-٢٠١٢) و يتضح من الجدول ما يلي:

- انخفاض معدل الأمية لجميع فئات العمر ولكلا من الذكور والإناث خلال الفترة (١٩٩٦ - ٢٠١٢).
- انخفاض معدل الأمية للأعمار الصغيرة بدرجة أكبر مقارنة بمثيلتها في الأعمار المتقدمة، كنتيجة طبيعية لزيادة معدل الالتحاق في مدارس التعليم الاساسي وباقي مراحل التعليم فمثلاً انخفض معدل الأمية للفئة العمرية (١٠-١٤ سنة) من ١٦,٠٪ إلى ٢,٢٪ خلال الفترة (١٩٩٦-٢٠١٢)، ولفئة العمرية (١٥-١٩ سنة) انخفض معدل الأمية من ٢٤,١٪ إلى ٥,٧٪ خلال نفس الفترة، بينما انخفض معدل الأمية في فئة العمر (٦٠ - ٦٤ سنة) من ٧٠,٨٪ إلى ٥٦,٥٪ ولفئة العمر (٦٥ - ٦٩ سنة) انخفض معدل الأمية من ٧٣,١٪ إلى ٦٠,٣٪ خلال نفس الفترة.
- ومقارنة معدل الأمية بين الذكور والإناث، لوحظ ارتفاع معدل الأمية للإناث عنها للذكور طوال فترة الدراسة فقد بلغ المعدل ٢,٧٪ للإناث مقابل ١,٩٪ للذكور في الفئة العمرية (١٠-١٤ سنة) عام ٢٠١٢، وبلغ المعدل ٢٠,٨٪ للإناث، ١١,٥٪ للذكور عام ١٩٩٦، وفي الفئة العمرية (٦٠ - ٦٤ سنة) بلغ معدل الأمية للإناث ٧٠,٧٪ مقابل ٤٣,١٪ للذكور عام ٢٠١٢، بلغ المعدل ٨٥,٧٪ للإناث مقابل ٥٦,١٪ للذكور عام ١٩٩٦.
- وقد يعزى الارتفاع الكبير في معدل الأمية الاجمالي في مصر إلى ارتفاع معدلات الأمية لكبار السن مما يساهم بدرجة كبيرة في ارتفاع المعدل الإجمالي للأمية.

جدول رقم (٤) معدل الأمية للسكان (١٠ فأكثر) وفقاً لفئات العمر والنوع خلال الفترة ١٩٩٦-٢٠١٢

فئات العمر	تعداد ١٩٩٦			تعداد ٢٠٠٦			قوى عاملة ٢٠١٢		
	ذكور	إناث	جملة	ذكور	إناث	جملة	ذكور	إناث	جملة
الجملة	٢٩,٠	٥٠,٢	٣٩,٤	٢٢,٤	٣٧,٣	٢٩,٧	١٧,٦	٣٢,٥	٢٤,٩
١٤ - ١٠	١١,٥	٢٠,٨	١٦,٠	٣,٦	٥,٥	٤,٥	١,٩	٢,٧	٢,٢
١٩ - ١٥	١٩,٦	٢٩,٠	٢٤,١	٩,٦	١٣,٩	١١,٧	٤,٨	٦,٨	٥,٧
٢٤ - ٢٠	٢٢,٩	٣٨,٦	٣٠,٤	١٤,٩	٢٢,٩	١٨,٨	٩,١	١٤,٨	١١,٦
٢٩ - ٢٥	٢٧,٠	٥٠,١	٣٩,٠	١٩,١	٣١,٣	٢٥,٣	١١,٢	٢٣,٢	١٧,٥
٣٤ - ٣٠	٣٠,٢	٥٥,٦	٤٢,٩	٢١,٨	٣٨,٢	٢٩,٨	١٥,٢	٢٧,٨	٢١,٨
٣٩ - ٣٥	٣٤,٣	٦٤,٢	٤٩,٣	٢٥,٩	٤٨,٧	٣٧,٤	١٦,٩	٣٧,١	٢٧,٤
٤٤ - ٤٠	٣٦,٢	٦٨,٢	٥١,٩	٢٩,٩	٥٥,٥	٤٢,٥	٢١,٨	٤٥,٦	٣٣,٨
٤٩ - ٤٥	٤٠,٦	٧٣,٩	٥٦,٥	٣٤	٦٢,٣	٤٧,٨	٢٦,٩	٥٥	٤١,١
٥٤ - ٥٠	٤٣,٤	٧٩,٠	٦١,٥	٣٨,٣	٦٨,٣	٥٣,٢	٣١,٣	٦١	٤٦,١
٥٩ - ٥٥	٤٨,٦	٨١,٨	٦٤,٣	٤٣,٦	٧٣,٢	٥٧,٢	٣٧,٦	٦٤,٨	٥٠,٩
٦٤ - ٦٠	٥٦,١	٨٥,٧	٧٠,٨	٤٨	٧٧,١	٦١,٨	٤٣,١	٧٠,٧	٥٦,٥
٦٩ - ٦٥	٦٠,٢	٨٨,٦	٧٣,١	٥٦,٢	٨٣,٧	٦٩	٤٦,٨	٧٤,٧	٦٠,٣
٧٤ - ٧٠	٦٦,١	٩١,٥	٧٨,٥	٦٢,٣	٨٦,٥	٧٤,٢	٥٤,٢	٨١,٢	٦٧,١
+٧٥	٧٠,٤	٩٣,٤	٨١,٥	٦٨,٩	٨٩,٧	٧٩,١	٦١,٦	٨٦,٤	٧٤

المصدر: تعدادات السكان للأعوام ١٩٩٦، ٢٠٠٦ وبحث "قوى العاملة ٢٠١٢".

ثانيا: معدل الأمية لأفراد قوة العمل وفقا لبعض الخصائص:

سوف يتم التعرف في هذا القسم على معدل الأمية لأفراد قوة العمل والمشتغلين وفقا لبعض الخصائص مثل الحالة العملية، الاستقرار في العمل، نوع القطاع والمهن المختلفة، وذلك من واقع بيانات بحث القوى العاملة لعامى ٢٠٠٣، ٢٠١٢.

١- معدل الأمية للأفراد داخل قوة العمل وفقاً لمحافظة الجمهورية

يعرض جدول (٥) معدل الأمية للأفراد داخل قوة العمل (١٥ سنة فأكثر) وفقا للنوع ومحل الإقامة في عامى ٢٠٠٣، ٢٠١٢ وتشير بيانات الجدول إلى أن معدل الأمية لأفراد قوة العمل لاجمالي الجمهورية قد بلغ ٢٢,٢٪ عام ٢٠١٢ مقابل ٢٢,٧٪ عام ٢٠٠٣، كما تلاحظ وجود أقل معدل أمية للأفراد داخل قوة العمل عام ٢٠١٢ في المحافظات الحضرية (القاهرة، الإسكندرية، بورسعيد، السويس) حيث تراوح المعدل بين (٧,٥٪ - ١٢,١٪) وفي محافظة الإسماعيلية ٨,٩٪ ودمياط ١٢,١٪ وأسوان ١٠,٢٪ إلى جانب محافظات الحدود باستثناء محافظة مطروح فقد بلغ المعدل ٢٩,٩٪.

يرتفع معدل الأمية للأفراد داخل قوة العمل في محافظات الوجه القبلى مقارنة بقيمة المعدل بمحافظات الوجه البحرى حيث يوجد أعلى معدل للأمية بين الأفراد داخل قوة العمل بمحافظة بنى سويف والذي بلغ نحو ٤٣,٦٪ يليه محافظة المنيا حيث بلغ نحو ٣٨,٦٪ ثم محافظة الفيوم ٣٢,٢٪ عام ٢٠١٢،

في حين أن أعلى معدل للأمية للأفراد داخل قوة العمل في محافظات الوجه البحرى وجد بمحافظة البحيرة حيث بلغ ٣٦,١٪ عام ٢٠١٢ يليها محافظة الشرقية حيث بلغ معدل الأمية للأفراد داخل قوة العمل ٢٤,٧٪ عام ٢٠١٢.

وبالنسبة للنوع فقد تلاحظ ارتفاع معدل الأمية للإناث داخل قوة العمل مقارنة بالذكور حيث بلغ المعدل ٢٥,٣٪ للإناث مقابل ٢١,٣٪ للذكور عام ٢٠١٢ على مستوى الجمهورية.

ونلاحظ نفس النمط من ارتفاع معدل الأمية للإناث مقارنة بالذكور داخل قوة العمل في محافظتى المنوفية والبحيرة بمحافظات الوجه البحرى، ومحافظتى بنى سويف والمنيا بمحافظات الوجه القبلى.

جدول رقم (٥) معدل الأمية للأفراد داخل قوة العمل (١٥ سنة فأكثر) وفقاً للنوع ومحل الإقامة
في عامي ٢٠٠٣، ٢٠١٢

%

المحافظات	٢٠٠٣			٢٠١٢		
	ذكور	إناث	جملة	ذكور	إناث	جملة
الجملة	٢١,٣	٢٦,٥	٢٢,٧	٢١,٣	٢٥,٣	٢٢,٢
القاهرة	٣,١	١,٠	٢,٦	١٤,٥	٤	١٢,١
الإسكندرية	٦,٨	٢,١	٦,٠	١٣,٤	٣,٨	١١,٥
بورسعيد	٦,٥	*	٥,١	٩,٣	٤,٣	٧,٥
السويس	٦,١	٣,٢	٥,٣	١١,٥	٢,٣	٩,٩
دمياط	٢١,٤	٥,٣	١٩,٥	١٣,٩	٥,٣	١٢,١
الدقهلية	٢٥,٦	٢٣,٠	٢٥,١	١٩,٩	١٧,٢	١٩,٣
الشرقية	١٧,٩	٣٥,٧	٢٢,٨	٢٥,٥	٢١,٤	٢٤,٧
القليوبية	١٩,٤	٣٢,٣	٢٢,٧	١٦,٥	١١,٩	١٥,٦
كفر الشيخ	٣٤,٩	٢٩,٣	٣٣,٩	٢٤	٢٣,٢	٢٣,٧
الغربية	١٥,٢	٣٠,١	١٩,٧	١٥,٧	١٥,٦	١٥,٦
المنوفية	١٤,٦	٣٢,٠	١٩,٨	١٤,٥	٣٤,١	٢٠,٢
البحيرة	٣٠,٦	٥٢,٠	٣٦,٨	٢٨,١	٥١,٨	٣٦,١
الإسماعيلية	٩,٣	١,٠	٦,٩	٨,٩	٨,٨	٨,٩
الجيزة	١١,١	٣,٨	١٠,٢	١٧,٨	٧,٧	١٦,٣
بنى سويف	٤٤,٧	٦٦,٥	٥٠,٣	٣١,٣	٦٣,٥	٤٣,٦
الفيوم	٣٩,١	٥,٦	٣٥,٠	٣٢,٧	٣٠,٣	٣٢,٢
المنيا	٤٣,١	٦١,٥	٤٧,٤	٣٣,٨	٥٣,١	٣٨,٦
أسيوط	٣٩,١	٦,٨	٣٤,٤	٢٦,٩	١١,٧	٢٤,٤
سوهاج	١٤,٢	١١,٠	٣١,٣	٣٠,٧	٢٨,٣	٣٠,٣
قنا	٢٥,٠	٢٠,٢	٢٤,٢	٢٤	١٨,٢	٢٣
اسوان	٩,٥	٠,٣	٧,٨	١٢,٤	*	١٠,٢
الأقصر	٠,٦	١١,٤	٢,٥	٢٧,٦	١٤	٢٥,٥
البحر الأحمر	٦,٧	٢,١	٥,٦	٧,١	*	٦,١
الوادى الجديد	٩,٩	٢,٩	٧,٦	١٠	٣	٦,٥
مطروح	٢,٤	٦,٦	٣,٤	١٩,٢	٥٣,٣	٢٩,٩
شمال سيناء	١٥,٦	*	١٢,٢	١٦,٣	٤,٢	١٣,٩
جنوب سيناء	٥,١	١,٧	٤,٣	٢٠,٧	*	١٨,٨

المصدر: بحث القوى العاملة في عامي ٢٠٠٣، ٢٠١٢.
* أقل من ٠,١

٢- معدل الأمية للأفراد داخل قوة العمل وفقاً للحالة العملية:

يعرض جدول (٦) (٧) وشكل (٢) معدل الأمية للأفراد داخل قوة العمل (١٥ سنة فأكثر) وفقاً للحالة العملية والنوع ومحل الإقامة عامي ٢٠٠٣، ٢٠١٢.

شكل (٢) معدل الأمية للأفراد داخل قوة العمل (١٥ سنة فأكثر) وفقاً للحالة العملية عامي ٢٠٠٣، ٢٠١٢

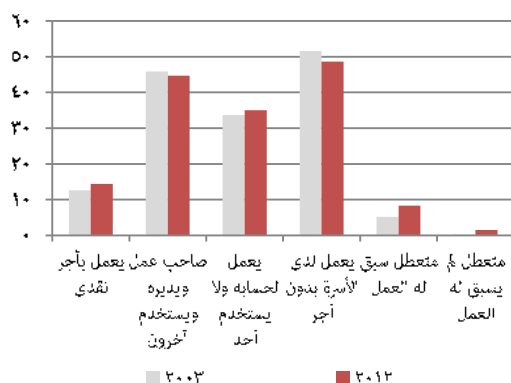

ويتضح من البيانات أن أعلى معدل للامية للأفراد داخل قوة العمل هم الذين يعملون لدى الأسرة بدون أجر حيث بلغ المعدل ٤٨,٦٪ عام ٢٠١٢ مقابل ٥١,٦٪ عام ٢٠٠٣، يليهم الأفراد أصحاب الأعمال ويديرونها ويستخدمون آخرون حيث بلغ المعدل ٤٤,٧٪ عام ٢٠١٢ مقابل ٤٥,٩٪ عام ٢٠٠٣ ثم الأفراد العاملين لحسابهم ولا يستخدمون أحد حيث بلغ المعدل ٣٥٪ عام ٢٠١٢ مقابل ٣٣,٧٪ عام ٢٠٠٣.

ارتفع معدل الأمية للمتغطين الذين لم يسبق لهم العمل إلى ١,٥٪ عام ٢٠١٢ مقابل ٠,٣٪ عام ٢٠٠٣، اما بالنسبة لمعدل الأمية للمتغطين الذين سبق لهم العمل قد ارتفعت أيضا إلى ٨,٣٪ عام ٢٠١٢ مقابل ٥,٢٪ عام ٢٠٠٣.

واتضح بالنسبة للذكور والإناث أن أعلى معدل للامية للإناث داخل قوة العمل هم الذين يعملون لدى الأسرة بدون أجر حيث بلغ المعدل ٧٣,١٪ عام ٢٠١٢ مقابل ٧٩,١٪ عام ٢٠٠٣، في حين أن أعلى معدل للامية للذكور هم لصاحب العمل ويديره ويستخدم آخرون حيث بلغ المعدل نحو ٤٤,٧٪ عام ٢٠١٢ مقابل ٤٥,٩٪ عام ٢٠٠٣.

ومقارنة الذكور والإناث تلاحظ ارتفاع معدل الامية للأفراد داخل قوة العمل في الريف مقارنة بالحضر حيث بلغ المعدل ٢٩,٥٪ للريف مقابل ١٢,٨٪ للحضر عام ٢٠١٢.

جدول رقم (٦) معدل الأمية للأفراد داخل قوة العمل (١٥ سنة فأكثر) وفقا للحالة العملية و النوع ومحل الإقامة في عام ٢٠١٢

الحالة العملية	حضر			ريف			جملة	
	ذكور	إناث	جملة	ذكور	إناث	جملة	ذكور	إناث
الجملة	١٤,٤	٧,٥	١٢,٨	٢٦,٥	٤٠,٣	٢٩,٥	٢١,٣	٢٥,٣
يعمل بأجر نقدي	١٢,٣	٣,٢	١٠,١	١٩,٩	٨,٥	١٨,٥	١٦,٤	٥
صاحب عمل ويديره ويستخدم آخرون	٢٥,٣	٢٥,٨	٢٥,٧	٥١,٨	٧٦,٤	٥٢,٧	٤٤	٦٤,٥
يعمل لحسابه ولا يستخدم أحد	٢٤,٢	٥٦,٨	٢٦,٨	٢٩,٦	٦٤,٩	٤٠,٨	٢٧	٦٣,٧
يعمل لدى الأسرة بدون أجر	١٥,٩	٦٨,٨	٣٦,٩	١٨,٣	٧٣,٦	٥٠,٤	١٧,٨	٧٣,١
متعطل سبق له العمل	٨,٦	١	٧,٦	٩,٩	١,٢	٩,٥	٩,١	١
متعطل لم يسبق له العمل	٢	٠,٣	١,١	٣,٨	٠,٤	١,٩	٢,٨	٠,٤

المصدر: بحث القوى العاملة عام ٢٠١٢

جدول رقم (٧) معدل الأمية للأفراد داخل قوة العمل (١٥ سنة فأكثر) وفقا للحالة العملية و النوع ومحل الإقامة في عام ٢٠٠٣

الحالة العملية	حضر			ريف			جملة	
	ذكور	إناث	جملة	ذكور	إناث	جملة	ذكور	إناث
الجملة	٩,٥	٤	٨,٢	٣١,٩	٤٨	٣٥,١	٢٢,٥	٢٦,٧
يعمل بأجر نقدي	٧,٣	١,٣	٥,٨	٢١,٧	٩,٢	٢٠,١	١٤,٦	٣,٩
صاحب عمل ويديره ويستخدم آخرون	١٦,٧	٢٢,٣	١٦,٨	٥٧,٤	٨٠,٢	٥٨,٦	٤٤,٩	٦٨
يعمل لحسابه ولا يستخدم أحد	١٦	٥٣,٦	١٨,٧	٣٢,٤	٦٩,٨	٤٣,٦	٢٤,٨	٦٧,٦
يعمل لدى الأسرة بدون أجر	١٧,٥	٤٩,٣	٢٤,٢	٣٥,٨	٨١,٢	٥٥,٥	٣٢,٧	٧٩,١
متعطل سبق له العمل	٥,٧	*	٤,٤	٨,٨	*	٧,١	٦,٧	*
متعطل لم يسبق له العمل	٠,٥	٠,١	٠,٣	٠,٥	٠,١	٠,٤	٠,٥	٠,١

المصدر: بحث القوى العاملة عام ٢٠٠٣

* أقل من ٠,١

٣- معدل الأمية للمشتغلين وفقا لحالة الاستقرار في العمل :

تبين بيانات جدول (٨)، (٩) وشكل (٣) معدل الأمية للمشتغلين (١٥ سنة فأكثر) وفقا لحالة الاستقرار في العمل و النوع ومحل الإقامة في عامي ٢٠٠٣ و ٢٠١٢، ويتضح إن أكبر معدل للأمية للمشتغلين بصفة متقطعة قد بلغ ٣٣,٤٪ عام ٢٠١٢ مقابل ٤٧٪ عام ٢٠٠٣، وارتفع إجمالي معدل أمية الإناث عن الذكور في كلا العامين، يلي ذلك المشتغلين بصفة موسمية حيث بلغ معدلهم ٣٠,٦٪ عام ٢٠١٢ مقابل ٢٦,٤٪ عام ٢٠٠٣، وبلغ معدل الأمية للمشتغلين بصفة دائمة حوالي ٢٥٪ لكلا العامين.

شكل (٣) معدل الأمية للمشتغلين (١٥ سنة فأكثر) وفقا لحالة الاستقرار في العمل في عامي ٢٠١٢، ٢٠٠٣

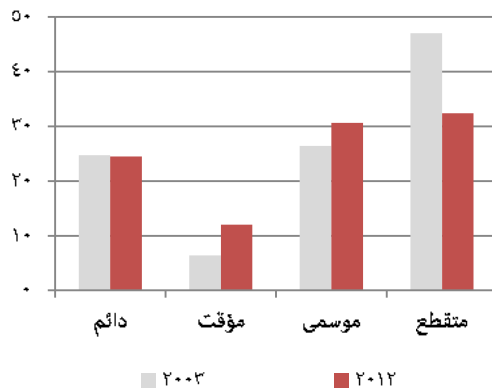

وبمقارنة الحضر والريف نجد أن معدل الأمية للمشتغلين في الريف مرتفع عن مثيله في الحضر في كل حالات الاستقرار في العمل مع ملاحظة ارتفاع معدل الأمية للإناث عن الذكور في الريف في جميع الحالات وينعكس هذا الوضع بالنسبة للحضر حيث ارتفع معدل الأمية للمشتغلين الذكور عن الإناث في جميع حالات الاستقرار في العمل فيما عدا المشتغلين بصفة متقطعة وينطبق ذلك على كل من عامي ٢٠١٢، ٢٠٠٣.

جدول رقم (٨) معدل الأمية للمشتغلين (١٥ سنة فأكثر) وفقا لحالة الاستقرار في العمل والنوع ومحل الإقامة

عام ٢٠١٢

الاستقرار في العمل	حضر			ريف			جملة	
	ذكور	إناث	جملة	ذكور	إناث	جملة	ذكور	إناث
الجملة	١٥,٨	١٠,٤	١٤,٧	٢٨	٥٠,٢	٣٢,٣	٢٢,٩	٣٣,٢
دائم	١٤,١	١٠,٤	١٣,٣	٢٧,٦	٥١,٣	٣٣,٢	٢١,٧	٢٤,١
مؤقت	١١,٩	٦,٤	١٠,٦	١٠,٤	٢٤,٥	١٣,٨	١١,٢	١٤,٤
موسمي	٢٧,٨	٢٨,٣	٢٧,٧	٢٨,١	٦٠,٢	٣٢,٦	٢٧,٩	٤٩,٣
متقطع	٢٨,١	٤٧,٩	٢٨,٥	٣٢,٧	٦٩,٤	٣٣,٨	٣١,٤	٦٥,٥

المصدر : بحث القوى العاملة في عام ٢٠١٢.

جدول رقم (٩) معدل الأمية للمشتغلين (١٥ سنة فأكثر) وفقا لحالة الاستقرار في العمل والنوع ومحل الإقامة عام ٢٠٠٣

%

الاستقرار في العمل	حضر			ريف			جملة	
	ذكور	إناث	جملة	ذكور	إناث	جملة	ذكور	إناث
الجملة	١٠,٣	٥,٩	٩,٥	٣٤,١	٥٦,٢	٢٨,٢	٢٤,٢	٢٤,٧
دائم	٩,٢	٥,٨	٨,٦	٣٢,٣	٥٦,٥	٢٧,٢	٢٢,٢	٢٤,٤
مؤقت	٦,٣	٠,٧	٥,٠	٥,٦	١٤,٣	٧,٤	٥,٩	٨,٢
موسمي	١١,٥	٨,٣	١٠,٩	٣٥,١	٤٢,٤	٣٦,٢	٢٦,٤	٢٦,٦
متقطع	٢٩,٠	٤٠,٠	٢٩,٣	٥٠,٦	٧٧,٧	٥٢,٤	٤٥,٣	٧٣,٢

المصدر : بحث القوى العاملة في عام ٢٠٠٣

٤- معدل الأمية للمشتغلين وفقا لأقسام المهن

تعرف المهنة على أنها نوع العمل الذي يقوم به الفرد بصرف النظر عن الجهة التي يعمل بها، ويوضح جدول (١٠)، (١١) معدل الأمية للمشتغلين (١٥ سنة فأكثر) وفقاً لأقسام المهن الرئيسية والنوع ومحل الإقامة لعامي ٢٠١٢، ٢٠٠٣.

وتلاحظ إن معدل الأمية للمشتغلين بالزراعة يمثل أعلى نسبة حيث بلغ ٥٣,٣٪ عام ٢٠١٢ ووصل معدل الأمية للمزارعين للذكور الاميين ٤٣,٥٪ مقابل ٧٢,٨٪ للإناث لنفس العام ويأتي في المرتبة الثانية عمال المهن العادية حيث بلغ معدل الأمية ٣٥,٦٪ عام ٢٠١٢ وكان المعدل للذكور ٣٣,٣٪ مقابل ٥٦,٥٪ للإناث لنفس العام. ويأتي في المرتبة الثالثة مهنة الحرفيين ومن إليهم حيث بلغ معدل الأمية للحرفيين ٢٥,٣٪ عام ٢٠١٢، ٢٤,٩٪ للذكور مقابل ٥١,٦٪ للإناث، وبلغ أقل معدل للأمية بين المشتغلين بين فئة كل من الأخصائيين والفنيين بالأعمال الكتابية ومن إليهم أقل من ١,٠٪. وبمقارنة الحضر والريف تلاحظ أن معدل الأمية للمشتغلين في الريف مرتفع عن مثيله في الحضر في مهن المديرين والعاملين في الخدمات ومحلات البيع وعمال المهن العادية، بينما يتقارب معدل الأمية بكل من الحضر والريف في باقي المهن.

جدول رقم (١٠) معدل الأمية للمشتغلين (١٥ سنة فأكثر) وفقاً لأقسام المهن الرئيسية ومحل الإقامة والنوع عام ٢٠١٢ ٪

أقسام المهن الرئيسية	حضر			ريف			جملة		
	ذكور	إناث	جملة	ذكور	إناث	جملة	ذكور	إناث	جملة
الاجمالي	١٥,٨	١٠,٤	١٤,٧	٢٨,٠	٥٠,٢	٣٩,٢	٢٢,٩	٣٣,٣	٢٥,٠
المديرون ورجال التشريع و كبار المسئولين	١٤,٠	٨,١	١٣,٢	٤١,٩	٣٦,٨	٤١,٥	٢٩,٩	١٨,٩	٢٨,٨
الأخصائيون -أصحاب المهن العلمية	٠,١	٠,٠	٠,١	٠,٢	٠,٠	٠,١	٠,١	٠,٠	٠,١
الفنيون ومساعدو الأخصائيين	٢,٠	١,٢	١,٧	٢,٨	١,٥	٢,٤	٢,٤	١,٣	٢,٠
القائمون بالإعمال الكتابية ومن إليهم	٠,٧	٠,١	٠,٥	٠,٦	٠,٥	٠,٦	٠,٧	٠,٢	٠,٦
العاملون في الخدمات ومحلات البيع	١٠,٩	٢٢,٥	١٢,٠	١٤,٦	٢٥,١	١٦,٦	١٢,٧	٢٨,٤	١٤,٢
المزارعون و عمال الزراعة والصيد	٤٣,٤	٧٤,٩	٥٢,٣	٤٣,٥	٧٢,٧	٥٣,٤	٤٣,٥	٧٢,٨	٥٣,٣
الحرفيون و من إليهم	٢٥,٨	٢١,٤	٢٥,٧	٢٤,٢	٦٧,٩	٢٤,٩	٢٤,٩	٥١,٦	٢٥,٣
عمال تشغيل المصانع ومشغلو الماكينات وعمال تجميع مكونات الإنتاج	١٥,١	١٣,٢	١٥,٠	١٥,٤	١٩,٥	١٥,٦	١٥,٣	١٥,٦	١٥,٣
عمال المهن العادية	٣٢,٥	٥٠,٨	٣٤,٦	٣٤,٠	٦٣,٣	٣٦,٤	٣٣,٣	٥٦,٥	٣٥,٦
الأفراد الذين لا يمكن تصنيف المهنة	١٠,٠	٠,٠	٩,٣	٨,٣	٠,٠	٧,٧	٩,٥	٠,٠	٨,٦

المصدر : بحث القوى العاملة عام ٢٠١٢

جدول رقم (١١) معدل الأمية للمشتغلين (١٥ سنة فأكثر) وفقاً لأقسام المهن الرئيسية ومحل الإقامة والنوع لعام ٢٠٠٣ ٪

أقسام المهن الرئيسية	حضر			ريف			جملة		
	ذكور	إناث	جملة	ذكور	إناث	جملة	ذكور	إناث	جملة
الاجمالي	١٠,٣	٥,٩	٩,٥	٣٤,١	٥٦,٢	٣٨,٣	٢٤,٢	٣٤,٧	٢٦,٢
المديرون رجال التشريع و كبار المسئولين	٨,٢	٨,٢	٨,٢	١٩,٥	٤٣,٧	٢١,٨	١٢,٢	٢٢,٥	١٣,٠
الأخصائيون -أصحاب المهن العلمية	٠,١	٠,١	٠,١	٠,٥	٠,٤	٠,٤	٠,٢	٠,١	٠,٢
الفنيون ومساعدو الأخصائيين	١,٣	٠,٤	١,٠	٢,٧	١,٠	٢,٢	١,٨	٠,٦	١,٥
القائمون بالإعمال الكتابية ومن إليهم	٠,٥	٠,١	٠,٣	١,٠	٠,٠	٠,٨	٠,٧	٠,١	٠,٥
العاملون في الخدمات ومحلات البيع	١٢,١	١٦,٩	١٢,٧	١٧,٢	٤١,٥	١٩,٢	١٥,٠	٢٧,١	١٦,٣
المزارعون و عمال الزراعة والصيد	٥٠,٣	٦٨,٤	٥٣,٩	٥٧,١	٧٩,٥	٦٢,٦	٥٦,٦	٧٨,٩	٦٢,١
الحرفيون و من إليهم	١٨,٩	١٣,٩	١٨,٧	٢٨,٩	٥٠,٣	٢٩,٧	٢٤,٠	٣٣,٧	٢٤,٤
عمال تشغيل المصانع ومشغلو الماكينات	٨,٣	٨,٧	٨,٣	١٣,٠	٢٤,٤	١٣,٣	١٠,٧	١٥,٣	١٠,٩
عمال المهن العادية	٣٤,٩	٦٣,٨	٣٦,٣	٣٨,١	٦٢,٠	٤٠,٥	٣٦,٤	٦٢,٦	٣٨,٣

المصدر : بحث القوى العاملة عام ٢٠٠٣

٥- معدل الأمية للمشتغلين وفقاً للقطاع

يوضح جدول (١٢)، (١٣) وشكل (٤) معدل الأمية للمشتغلين (١٥ سنة فأكثر) وفقاً للقطاع ومحل الإقامة وتشير البيانات أن معدل الأمية للعاملين في القطاع الخاص خارج المنشآت في مقدمة القطاعات المختلفة حيث بلغ معدل الأمية للعاملين في هذا القطاع ٤٢,٦٪ عام ٢٠١٢ مقابل ٥١,٤٪ عام ٢٠٠٣ وارتفع معدل الإناث الأميات بشكل واضح عن الذكور في هذا القطاع.

يلي ذلك معدل الأمية للعاملين في القطاع الخاص داخل المنشآت حيث بلغ المعدل للعاملين في هذا القطاع ١٤٪ عام ٢٠١٢ مقابل ١٣,٣٪ عام ٢٠٠٣.

شكل (٤) معدل الأمية للمشتغلين (١٥ سنة فأكثر) وفقاً للقطاع عامي ٢٠١٢، ٢٠٠٣

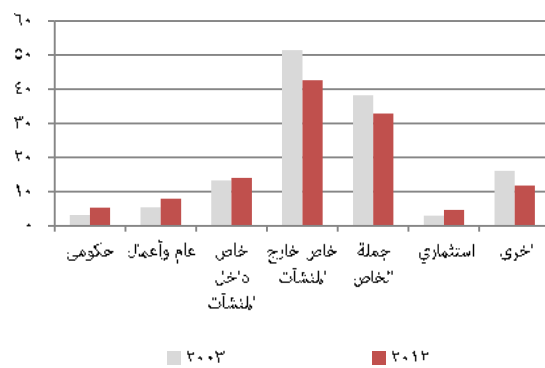

في حين بلغ معدل الأمية للمشتغلين في أخرى التي تشمل التعاونيات والأجانب ١١,٨٪ عام

٢٠١٢ مقابل ١٦,١٪ عام ٢٠٠٣.

ويمثل معدل الأمية للمشتغلين في القطاع الحكومي والقطاع الاستثماري أقل معدل حيث بلغ معدل الأميين المشتغلين في القطاع الحكومي ٥,٣٪، ٤,٧٪ في القطاع الاستثماري لعام ٢٠١٢، بينما كان المعدل حوالي ٣٪ لكل من القطاعين الحكومي والاستثماري عام ٢٠٠٣.

ومن الملاحظ ارتفاع معدل الأمية للمشتغلين الإناث في القطاع الخاص خارج المنشآت حيث بلغ المعدل ٧٢,٧٪ للإناث مقابل ٣٦,١٪ للذكور عام ٢٠١٢ بينما كان المعدل ٧٧,٣٪ للإناث مقابل ٤٥,٥٪ للذكور عام ٢٠٠٣. وبالنسبة للحضر والريف ارتفع معدل الأمية للمشتغلين في الريف عن الحضر حيث بلغ المعدل الإجمالي ٣٢,٣٪ للريف مقابل ١٤,٧٪ للحضر عام ٢٠١٢ بينما كان ٣٨,٢٪ للريف مقابل ٩,٥٪ للحضر عام ٢٠٠٣. بلغ أعلى معدل للأمية للمشتغلين في القطاع الخاص خارج المنشآت حيث بلغ ٤٥,٧٪ للريف مقابل ٣٢,٦٪ للحضر عام ٢٠١٢ بينما كان ٥٦,٣٪ للريف مقابل ٢٩,٢٪ للحضر عام ٢٠٠٣.

جدول رقم (١٢) معدل الأمية للمشتغلين (١٥ سنة فأكثر) وفقاً للقطاع ومحل الإقامة والنوع عام ٢٠١٢ /

القطاع	حضر			ريف			جملة		
	ذكور	إناث	جملة	ذكور	إناث	جملة	ذكور	إناث	جملة
الجملة	١٥,٨	١٠,٤	١٤,٧	٢٨	٥٠,٢	٣٢,٣	٢٢,٩	٣٣,٣	٢٥,٠
حكومي	٣,٨	١,٣	٢,٧	١٠	١,٣	٧,٨	٧,٣	١,٣	٥,٣
عام وأعمال	٦,٩	٣,٨	٦,٤	١٠,٦	١,٣	١٠,٢	٨,٤	٢,٤	٧,٩
خاص - داخل المنشآت	١٣,١	٩,٨	١٢,٧	١٥,٢	٢٦,٥	١٦,٢	١٣,٨	١٤,٩	١٤,٠
خاص - خارج المنشآت	٢٩,٥	٧٠,١	٣٢,٦	٣٨,٥	٧٢,٩	٤٥,٧	٣٦,١	٧٢,٧	٤٢,٦
جملة الخاص	٢٠,٢	٢٨,٧	٢١,١	٣٣,٤	٦٨,٣	٣٩,٩	٢٨,١	٥٨,٦	٣٢,٩
استثماري (١)	٤,٩	٣,٦	٤,٧	٤,٢	١٢,٨	٤,٦	٤,٦	٥,١	٤,٧
أخرى (٢)	١٥,٦	١١,٩	١٤,٤	٧,٢	٧,٧	٧,٣	١٢	١٠,٨	١١,٨

المصدر: بحث القوى العاملة ٢٠١٣.

(١) الأفراد الذين يعملون في شركات انشأت طبقاً لقانون الاستثمار رقم ٤٣ لسنة ١٩٧٤.

(٢) تشمل التعاونيات والأجانب.

جدول (١٣) معدل الأمية للمشتغلين (١٥ سنة فأكثر) وفقا للقطاع ومحل الإقامة والنوع في عام ٢٠٠٣

/.

القطاع	حضر			ريف			جملة	
	ذكور	إناث	جملة	ذكور	إناث	جملة	ذكور	إناث
الجملة	١٠,٣	٥,٩	٩,٥	٣٤,١	٥٦,٢	٣٨,٢	٢٤,٢	٣٤,٧
حكومي	٢	٠,٦	١,٥	٦,٣	١	٥,٢	٤,٣	٠,٧
عام وأعمال	٣,١	٠,٦	٢,٨	١٠,٨	٥,٧	١٠,٦	٥,٨	١,٣
خاص داخل المنشآت	٩,٥	٦,٩	٩,٣	١٨,٩	٤٠,٦	٢٠,٨	١٢,٩	١٧,٤
خاص خارج المنشآت	٣٦,٨	٥٨,٣	٢٩,٢	٥٠,٤	٧٨,٨	٥٦,٣	٤٥,٥	٧٧,٣
جملة الخاص	١٥,٧	٢١	١٦,٢	٤٣,٨	٧٥,٥	٤٩,٧	٣٣,٤	٦٤,١
استثماري(١)	٢,١	٠	١,٨	٦	١٢,٥	٦,٤	٣,٢	١,٩
أخرى (٢)	٨,٥	٨,٦	٨,١	١٧,٤	٣٣,٨	٢٠,٩	١٤,٢	٢٢,٥

المصدر: بحث القوى العاملة ٢٠٠٣

(١) الأفراد الذين يعملون في شركات انشأت طبقاً لقانون الإستثمار رقم ٤٣ لسنة ١٩٧٤.

(٢) تشمل التعاونيات والأجنبي.

٦- معدل الأمية للمتغلبين

يوضح جدول (١٤) معدل الأمية للمتغلبين وفقا لنوع التغلب ومحل الإقامة والنوع لعامي ٢٠٠٣، ٢٠١٢، تشير البيانات إلى ارتفاع معدل الأمية لإجمالي المتغلبين إلى ٢,٢٪ عام ٢٠١٢ مقابل ٠,٥٪ عام ٢٠٠٣، وبلغ معدل الأمية للمتغلبين الذكور ٥,٣٪ مقابل ٠,٤٪ للإناث عام ٢٠١٢، بينما كان ٠,٩٪ للذكور مقابل ٠,١٪ للإناث عام ٢٠٠٣.

ارتفع معدل الأمية للمتغلبين الذين سبق لهم العمل إلى ٨,٣٪ عام ٢٠١٢ مقابل ٥,٢٪ عام ٢٠٠٣، وبلغ معدل الأمية للمتغلبين الذكور ٩,١٪ مقابل ١٪ للإناث عام ٢٠١٢، بينما كان ٦,٧٪ للذكور عام ٢٠٠٣ وعدم تواجد أي متغلبات إناث ممن سبق لهم العمل في نفس العام. وبمقارنة الحضر والريف نلاحظ ارتفاع معدل الأمية إلى ٩,٥٪ في الريف مقابل ٧,٦٪ في الحضر عام ٢٠١٢ بينما كان ٧,١٪ للريف مقابل ٤,٤٪ للحضر عام ٢٠٠٣.

ارتفع معدل الأمية للمتغلبين الذين لم يسبق لهم العمل حيث بلغ نحو ١,٥٪ عام ٢٠١٢ مقابل ٠,٣٪ عام ٢٠٠٣، وبلغ المعدل ٢,٨٪ للذكور مقابل ٠,٤٪ للإناث عام ٢٠١٢، بينما كان المعدل ٠,٥٪ للذكور مقابل ٠,١٪ للإناث عام ٢٠٠٣، وبلغ في الحضر ١,١٪ مقابل ١,٩٪ في الريف عام ٢٠١٢ ولم يتعدى المعدل ١,٠٪ لكل من الحضر والريف عام ٢٠٠٣، وقد يرجع انخفاض معدل الأمية للمتغلبين الذين لم يسبق لهم العمل إلى أن معظمهم من خريجي التعليم المتوسط والعالي والذين يبحثون عن عمل لأول مرة.

جدول رقم (١٤) معدل الأمية للمتغلبين وفقا لنوع التغلب ومحل الإقامة والنوع لعامي ٢٠١٢، ٢٠٠٣ /.

السنة	حضر			ريف			جملة	
	ذكور	إناث	جملة	ذكور	إناث	جملة	ذكور	إناث
متغلب سبق له العمل								
٢٠٠٣	٥,٧	٤,٤	٨,٨	٦,٧	١,١	٨,٨	٦,٧	١,١
٢٠١٢	٨,٦	٧,٦	٩,٩	١,٣	٩,٥	٩,٥	٩,١	١
متغلب لم يسبق له العمل								
٢٠٠٣	٠,٥	٠,١	٠,٣	٠,٥	٠,١	٠,٤	٠,٥	٠,١
٢٠١٢	٢	٠,٣	١,١	٣,٨	٠,٤	١,٩	٢,٨	٠,٤
إجمالي المتغلبين								
٢٠٠٣	١	٠,١	٠,٥	٠,٩	٠,١	٠,٦	٠,٩	٠,١
٢٠١٢	٤,٨	٠,٤	٢,٩	٦	٠,٥	٣,٦	٥,٣	٠,٤

المصدر: بحث القوى العاملة لعامي ٢٠١٢، ٢٠٠٣

ثالثا : اتجاهات الامية من واقع بيانات الهيئة العامة لمحو الامية وتعليم الكبار

١- معدل الامية :

أ- عدد ومعدل الأميين في الفئة العمرية (١٠ سنوات فأكثر)

يعرض جدول (١٥) موقف الأمية (العدد والمعدل) في الفئة العمرية (١٠ سنوات فأكثر) وفقا لبيانات خطة الهيئة العامة لمحو الامية وتعليم الكبار في ٢٠١٢/٧/١ ومن الجدول يتضح الآتي:

(١) عدد الأميين:

- بلغ عدد الأميين ١٤,٨ مليون فرد وفقا لبيانات الهيئة العامة لتعليم الكبار في ٢٠١٢/٧/١.
- بلغ تقدير عدد الأميين ١٦,١ مليون فرد وفقا لبيانات بحث القوى العاملة لعام ٢٠١٢ وبذلك يزيد عدد الأميين بفارق حوالي ١,٣ مليون أمي في بيانات بحث القوى العاملة بالمقارنة بتقدير عدد الأميين الوارد ببيانات الهيئة العامة لتعليم الكبار.

(٢) معدل الأمية:

- بلغ معدل الأمية ٢٣٪ (للأفراد ١٠ سنوات فأكثر) وفقا لبيانات الهيئة العامة لتعليم الكبار في ٢٠١٢/٧/١.
- بلغ معدل الأمية وفقا لبيانات بحث القوى العاملة ٢٤,٩٪ لعام ٢٠١٢.
- بذلك يزيد معدل الأمية بفارق حوالي ٢٪ في بيانات بحث القوى العاملة بالمقارنة بمعدل الأمية الوارد ببيانات الهيئة العامة لتعليم الكبار.
- يقترب معدل الأمية بين الإناث إلى حوالي ضعف المعدل بين الذكور وذلك في كل من بيانات الهيئة العامة لتعليم الكبار و بحث القوى العاملة.

جدول رقم (١٥) موقف الأمية (العدد ، المعدل) في الفئة العمرية (١٠ سنوات فأكثر)

وفقا لبيانات خطة الهيئة العامة لتعليم الكبار وبيانات بحث القوى العاملة ٢٠١٢

البيان	عدد الأميين(بالمليون)	معدل الأمية (%)
بيانات الهيئة العامة لتعليم الكبار في ٢٠١٢/٧/١	اجمالي الجمهورية	٢٣,٠
	ذكور	١٦,١
	إناث	٣٠,٣
بحث القوى العاملة ٢٠١٢	اجمالي الجمهورية	٢٤,٩
	ذكور	١٧,٧
	إناث	٣١,٠

المصدر: الهيئة العامة لتعليم الكبار وبيانات بحث القوى العاملة ٢٠١٢.

٢- معدل الأمية على مستوى المحافظات :

يوضح جدول (١٦) معدل الأمية وفقاً لبيانات هيئة تعليم الكبار لمحافظات الجمهورية للفئة العمرية (١٠ سنوات فأكثر) وفقاً للنوع في ٢٠١٢/٧/١ وتشير البيانات إلى ان اجمالي معدل الأمية للأفراد (١٠ سنوات فأكثر) قد بلغ ٢٣٪ (٣٠,٣٪ للإناث مقابل ١٦,١٪ للذكور).

وعلى مستوى المحافظات بلغ أعلى معدل أمية للأفراد (١٠ سنوات فأكثر) في محافظة أسيوط ٣٣,١٪ يليها محافظة الفيوم ٣٢٪ ويتراوح معدل الأمية في المحافظات الحضرية (١١-١٧٪) وبلغ أعلى معدل للأمية في محافظة مطروح ٢٧٪.

جدول رقم (١٦) معدل الأمية وفقاً لبيانات هيئة تعليم الكبار لمحافظات الجمهورية للفئة العمرية

(١٠ سنوات فأكثر) وفقاً للنوع في ٢٠١٢/٧/١ %

محافظة	معدل الأمية (للأفراد ١٠ فأكثر)		
	ذكور	إناث	جملة
الجملة	١٦,١	٢٠,٣	٢٣,٠
القاهرة	١١,٣	٢٠,٢	١٥,٧
الإسكندرية	١٣,٣	٢١,٤	١٧,٢
بورسعيد	٦,٦	١٥,٧	١١,١
السويس	٧,٣	١٨,١	١٢,٦
دمياط	١٤,١	١٨,٥	١٦,٣
الدقهلية	١٥,٥	٢٧,٩	٢١,٦
الشرقية	٢٠,٠	٢٣,٨	٢٦,٧
القليوبية	١٦,٧	٢٠,٢	٢٣,٢
كفر الشيخ	١٩,٤	٢٦,٢	٢٧,٧
الغربية	١٢,٦	٢٨,٧	٢٠,٦
المنوفية	١١,٣	٢٨,٨	١٩,٨
البحيرة	١٨,٦	٢٨,٤	٢٨,٢
الاسماعيلية	١,٢	٢١,٠	١١,٠
الجيزة	١٨,٠	٢٠,٠	٢٣,٨
بنى سويف	١٧,٦	٢٧,٢	٢٧,٢
الفيوم	٢٤,٢	٤٠,٢	٣٢,٠
المنيا	١٥,٨	٢٢,٧	٢٤,١
أسيوط	٢٤,٣	٤٢,١	٣٣,١
سوهاج	٢١,١	٢٩,٤	٢٠,٢
قنا	٢١,٠	٢٥,٥	٢٨,٢
أسوان	١٠,٦	١٨,٥	١٤,٥
الأقصر	٧,٩	٢٣,١	١٥,٤
البحر الأحمر	٢,١	١٥,٢	٧,٠
الوادى الجديد	٤,٣	١٨,٥	١١,٢
مطروح	١٤,٢	٤٣,٤	٢٧,٠
شمال سيناء	٦,٤	٢٥,٥	١٥,٦
جنوب سيناء	٣,٩	١٩,٥	٨,٨

المصدر: الهيئة العامة لتعليم الكبار

٣- أعداد فصول محو الأمية والدارسين بها وفقاً للمحافظات ومكان الإقامة والنوع

يبين جدول (١٧) أعداد الفصول والدارسين (حضر/ ريف ، ذكور/ إناث) خلال شهر ديسمبر ٢٠١٢.

توضح البيانات أن أعداد فصول محو الأمية على مستوى الجمهورية قد بلغ ٣٨٢٣٠ فصل منهم ٧٩٠٣ فصل بالحضر مقابل ٣٠٣٢٧ فصل بالريف.

أكبر عدد لفصول لمحو الأمية في محافظة المنيا (٥٩٥٢ فصل) يليها محافظة الشرقية (٤٥٥٢ فصل) وأقل عدد فصول في محافظة بورسعيد (١٢٦ فصل) ومحافظة البحر الاحمر حيث بلغ عدد الفصول بها ٤٨ فصل.

بالنسبة للدارسين فقد بلغ إجمالي عدد الدارسين ٣٧٤٥٥٥ دارس منهم ١٤٨٨٧٤ ذكور، ٢٢٥٦٨١ إناث، وأعلى عدد دارسين وجد في محافظة المنيا (٦٤٦١٢ دارس) يليه محافظة الغربية (٣٣٥٧٠ دارس) وأقل عدد دارسين في محافظة البحر الأحمر (٥٠٥ دارس) وربما يرجع ذلك إلى قلة عدد سكانها أو ان الوافدين إليها هم من المتعلمين العاملين في مجال السياحة.

جدول رقم (١٧) أعداد فصول محو الأمية والدارسين (حضر/ ريف ، ذكور/ إناث)

خلال شهر ديسمبر ٢٠١٢ وفقاً للمحافظات

المحافظات	الفصول			الدارسون	
	حضر	ريف	جملة	ذكور	إناث
الجملة	٧٩٠٣	٣٠٣٢٧	٣٨٢٣٠	١٤٨٨٧٤	٢٢٥٦٨١
القاهرة	١٠٩٨	-	١٠٩٨	٨٧١٧	٦٧٠٢
الإسكندرية	٦٠٧	٣٣٦	٩٤٣	٤٦٣٨	٧٩٨٦
بورسعيد	١١١	١٥	١٢٦	١١٢١	٢٦٣
السويس	١٤٨	٧٢	٢٢٠	٨٨٠	٨٧١
دمياط	١٤٦	٣٤٠	٤٨٦	٢٩٤٤	١٥٥٨
الدقهلية	٣٣٧	٢٥٠٩	٢٨٤٦	٥٤٢١	١٠٨٧٢
الشرقية	١٠٣٦	٢٥١٦	٤٥٥٢	١٥٢٦٨	١٢٢٩٩
القليوبية	٣٣٩	٥٤٢	٨٨١	٢٨١٧	١٠٥٥٨
كفر الشيخ	٢٢٩	١٨٦٧	٢٠٩٦	٥٠٠٠	٧٤١٦
الغربية	٦٢٠	٢٦٢٤	٣٢٤٤	٢٠٣١٧	١٣٢٥٣
المنوفية	٢٤٤	١٥١٦	١٧٦٠	٨٧٣٩	١٢١٦٥
البحيرة	٢٢٦	٢٦٩٢	٢٩١٨	٤٦٤٩	٦٤٨٢
الاسماعيلية	٤٥	٥٢٩	٥٧٤	٢٨٤٤	١٨٩٦
الجيزة	٧١٧	٧٨٤	١٥٠١	٤٥١٨	٧٠٨٦
بنى سويف	٣٢٠	٢٢٥٤	٢٥٧٤	١٣٠٢١	١٩٣٠٦
الفيوم	٧٧	١١٠٤	١١٨١	٦٥٩٢	٧٢٤٢
المنيا	٧٤٦	٥٢٠٦	٥٩٥٢	١٧٦٤٣	٤٦٩٦٩
أسيوط	١٠١	٥٩٠	٦٩١	٣٦٢٤	٦٨١٤
سوهاج	٣١٢	١٢١٦	١٥٢٨	٦٧٧٤	١٥٣٦٩
قنا	١٩٨	٧٨١	٩٧٩	٢٧١٥	٨٩٨٤
أسوان	١٥	٦٨٨	٧٠٣	١١٤٧	٤٩٤٧
الأقصر	-	١٥٨٠	١٥٨٠	٥٥٨٠	١٣٦١٧
البحر الاحمر	٤٨	-	٤٨	٢٣٩	٢٦٦
الوادى الجديد	٦	٧١	٧٧	٢٩٨	٧٧٢
مطروح	٧٥	٤٣	١١٨	١١٨٣	٤٩٦
شمال سيناء	٦١	٧٠	١٣١	١١٩٢	٦٤٦
جنوب سيناء	٤١	٨٢	١٢٣	٩٩٣	٧٤٦

المصدر: الهيئة العامة لتعليم الكبار

رابعاً: الخطط القومية لمحو الأمية

ترتبط جهود محو الأمية ارتباطاً وثيقاً بتحديات التنمية بهدف الإسراع بالتنمية الشاملة والمستدامة لتحقيق معدلات نمو أكبر مما يضمن أن تعود بالفائدة على تنمية المجتمع بكل طبقاته وفئاته.

١- الجهود المبذولة للتغلب على مشكلة الأمية

- تتبنى الدولة خطة قومية لخفض نسبة الأمية إلى أقل من ١٠٪ خلال ٥ سنوات.
- أ- السياسات التي تقوم عليها الخطة لمحو الأمية وتعليم الكبار
 - (١) المشاركة المجتمعية المتكاملة مع إعطاء دور أكبر لمنظمات المجتمع المدني.
 - (٢) الفصل بين التنفيذ والتقييم لخلق آليات للمحاسبة والشفافية.
 - (٣) اللامركزية الكاملة ومسئولية الإدارة المحلية عن تنفيذ برامج محو الأمية.
 - (٤) التركيز على تقليل الفجوة التعليمية بين الذكور والإناث، وخاصة في المناطق الأكثر احتياجاً.
 - (٥) ربط برامج محو الأمية بقضايا الوطن الكبرى مثل قضية السكان واعتبار الصحة الإنجابية أحد مناهج محو الأمية.
 - (٦) فتح مسارات تعلم جديدة أمام الأميين وذلك لزيادة فرص التعليم أمامهم ومواجهة مشكلة الارتداد للأمية.
 - (٧) التكامل بين خطط محو الأمية وتعليم الكبار ومنع التسرب من التعليم الأساسي.
 - (٨) تطور الأطر المؤسسية العاملة في برامج محو الأمية لزيادة الكفاءة والفعالية.
 - (٩) المحاسبة المجتمعية من خلال تقرير وطني دوري لمحو الأمية يعرض على المجالس التشريعية المختلفة لمراجعة ما يتم تحقيقه.

ب- ركائز الخطة القومية

- ترتكز الخطة القومية على المحاور الآتية:
 - (١) وقف التسرب من مدارس التعليم الابتدائي بأنواعها وأشكالها المختلفة (مدارس تقليدية / مدارس الفصل الواحد / مدارس المجتمع / المدارس صديقة الفتيات).
 - (٢) مشروع تغذية طلاب المدارس الذي تم زيادة مخصصاته حديثاً بما يزيد عن ٨٥٠ مليون جنيه وذلك لرفع مستوى الطلاب ومنع تسربهم.
 - (٣) مشروع صرف مقابل نقدي لأسر الضمان الاجتماعي مقابل التزام الأسرة بانتظام أبنائهم بالدراسة بواقع ٢٠ جنيه لكل طالب تم زيادتها إلى ٤٠ جنيه بحد أقصى ٢٠٠ جنيه للأسرة شهرياً.
 - (٤) تكثيف دور مجالس الأمناء بالمدارس لحل مشاكل التسرب من المدارس.

ج- مواجهة مشكلة الارتداد للأمية

يتم ذلك عن طريق إدماج الذين تم محو أميتهم، في أنشطة اقتصادية وتنموية مستمرة من خلال مشروعات القروض الصغيرة ومتناهية الصغر يمولها الصندوق الاجتماعي للتنمية وصندوق التنمية المحلية.

د- أهم مشروعات الخطة القومية لمحو الأمية

استناداً للتجارب الدولية الناجحة في مجال محو الأمية والتي اعتمدت على عدة أساليب أهمها جهود الشباب، ووجود دعم اجتماعي للأميين ودرجة عالية من الانضباط في التعامل مع المشكلة، تم إعداد خطة قومية تقوم على أساس تكامل الأساليب الثلاثة التي تعد مدخلاً ملائماً للتعامل مع المشكلة في مصر يضمن تحقيق نتائج تتوافق مع طموحات الدولة في التصدي لهذه المشكلة وذلك من خلال مشروعات متكاملة تركز على الحل الشامل وليس الحلول الجزئية، ومن أهم هذه المشروعات:

(١) مشروع استخدام شباب الجامعات:

يعتمد هذا المشروع على توجيه طاقات شباب الجامعات لخدمة المجتمع مع ضمان حد أدنى من الالتزام من خلال تكليف كل طالب جامعي بمحو أمية عدد محدد من الأميين كشرط للحصول على المؤهل الدراسي، مع توفير حوافز إضافية لهم مادية/أكاديمية.

(٢) مشروع تطوير المناهج والمواد الدراسية:

يعتمد هذا المشروع على تعدد المناهج والأساليب التعليمية التي تتناسب مع الفئات المستهدفة في البيئات المختلفة، ودمج المحتوى الصحي بمناهج محو الأمية الموجهة بصفة خاصة للفتيات والنساء مع البدء في الإعداد لتضمين رسائل حول حقوق الإنسان، البيئة، ورسائل لاكتساب مهارات إقامة مشروعات متناهية الصغر في برامج محو الأمية.

(٣) مشروع إنشاء نوادي الكبار:

يهدف هذا المشروع إلى تنمية الإقبال على برامج محو الأمية من خلال توفير أنشطة ثقافية واجتماعية وترفيهية، وتقديم حزم خدمات متكاملة (صحية، بيطرية، زراعية، بيئية، الخ) تتناسب مع احتياجات الفئات المستهدفة والبيئة المحلية، مع التوجه لإقامة هذه الأنشطة في الأماكن التي تقدم خدمات جماهيرية (الوحدات الصحية، أندية المرأة، الأندية النسائية، مراكز الشباب، قصور الثقافة..... الخ).

(٤) مشروع قرية مصرية بلا أمية:

ويستهدف هذا المشروع محو أمية قرى بأكملها من خلال شباب مراكز المعلومات بهذه القرى مع تحفيز القرية التي يتم محو أمية أبنائها بدعم لإقامة أحد مشروعات البنية الأساسية التي تحتاجها القرية، إلى جانب توفير آليات لدعم الإقراض المنتهى الصغر للأسر التي ينتظم عائلها أو أولادها في برامج محو الأمية من خلال بنك القرية.

(٥) مشروع محو أمية المجندين بالقوات المسلحة والشرطة:

ويعتمد هذا المشروع على التزام المؤسسات ذات الانضباط العالي بمحو أمية كل من يخدم بها خلال فترة خدمته.

(٦) مشروع محو أمية من خلال المجتمع المدني:

ويستهدف هذا المشروع تفعيل دور المجتمع المدني ومؤسساته المدنية في التصدي لمشكلة الأمية في نطاق المجتمع الذي تقدم فيه خدماتها.

النتائج والتوصيات

تهدف هذه الدراسة إلى التعرف على معدل الأمية واتجاهاتها في مصر بين السكان وفقا للنوع وفئات العمر ومحل الإقامة ومعدل الأمية بين أفراد قوة العمل وفقا لبعض الخصائص مثل أقسام المهن والحالة العملية والاستقرار في العمل ومعدل الأمية بين المتعطلين بالاعتماد على بيانات تعداد السكان لعامي ٢٠٠٦/١٩٩٦ وبيانات بحث القوى العاملة عامي ٢٠٠٣، ٢٠١٢.

١- النتائج :

- أ- انخفض عدد الأميين إلى ١٦,١ مليون نسمة عام ٢٠١٢ مقابل ١٧,٠ مليون نسمة في عام ٢٠٠٦ وبلغ نحو ١٧,٦ مليون عام ١٩٩٦ أى أنه انخفض بحوالى ١,٥ مليون نسمة خلال الفترة (١٩٩٦-٢٠١٢).
- ب- انخفض معدل الأمية إلى ٢٤,٩٪ عام ٢٠١٢ مقابل ٢٩,٤٪ عام ١٩٩٦، أى انخفض بحوالى ١٥ نقطة مئوية.
- ج- انخفض معدل الأمية في الحضر إلى ١٧,٧٪ عام ٢٠١٢ مقابل ٢٦,٧٪ عام ١٩٩٦ بانخفاض قدره ٩ نقطة مئوية، بينما في الريف انخفض إلى ٣٠,٧٪ عام ٢٠١٢ مقابل ٤٩,٦٪ عام ١٩٩٦، أى بانخفاض قدره حوالى ١٩ نقطة مئوية مما يعكس جهود الدولة في مجال خفض معدل الأمية بصفة عامة وبالريف بصفة خاصة.
- د- انخفاض معدل الأمية بدرجة أكبر للأعمار الصغيرة مقارنة بمثيلتها في الأعمار المتقدمة وذلك كنتيجة طبيعية لزيادة معدل الالتحاق في مدارس التعليم الأساسي وباقي مراحل التعليم حيث انخفض معدل الأمية للفئة العمرية (١٠-١٤ سنة) من ١٦,٠٪ إلى ٢,٢٪ خلال الفترة (١٩٩٦ - ٢٠١٢).
- هـ- أقل معدل أمية للأفراد داخل قوة العمل في عام ٢٠١٢ للمحافظات الحضرية وقد تراوح المعدل بين (٧,٥٪-١٢٪) فيما بلغ في محافظة الإسماعيلية (٨,٩٪) ودמיاط (١٢,١٪) وأسوان (١٠,٢٪) إلى جانب محافظات الحدود باستثناء محافظة مطروح فقد بلغ المعدل (٢٩,٩٪).
- و- بلغ أعلى معدل للامية للأفراد داخل قوة العمل للذين يعملون لدى الأسرة بدون أجر حيث بلغ المعدل ٤٨,٦٪ عام ٢٠١٢ مقابل ٥١,٦٪ عام ٢٠٠٣.
- ز- بلغ أكبر معدل للامية للمشتغلين بصفة متقطعة ٣٢,٤٪ عام ٢٠١٢ مقابل ٤٧٪ عام ٢٠٠٣، وارتفع معدل الأمية للإناث عن الذكور في كلا العامين.
- ح- يمثل معدل الأمية للمشتغلين بالزراعة أعلى نسبة حيث بلغ ٥٣,٣٪ عام ٢٠١٢، وبلغ ٤٣,٥٪ للذكور مقابل ٧٢,٨٪ للإناث لنفس العام.
- ط- كان أعلى معدل للامية للعاملين في القطاع الخاص خارج المنشآت، حيث بلغ في هذا القطاع ٤٢,٦٪ عام ٢٠١٢ مقابل ٥١,٤٪ عام ٢٠٠٣، وارتفع المعدل للإناث عن الذكور في هذا القطاع.
- ي- ارتفع معدل الأمية الإجمالي للمتعطلين إلى ٣,٢٪ عام ٢٠١٢ مقابل ٠,٥٪ عام ٢٠٠٣، وبلغ معدل الأمية للمتعطلين الذكور ٥,٣٪ مقابل ٠,٤٪ للإناث عام ٢٠١٢، بينما كان ٠,٩٪ للذكور عام ٢٠٠٣ مقابل ٠,١٪ للإناث.
- ك- ارتفع معدل الأمية للمتعطلين الذين سبق لهم العمل إلى ٨,٣٪ عام ٢٠١٢ مقابل ٥,٢٪ عام ٢٠٠٣ وبلغ هذا المعدل للذكور ٩,١٪ مقابل ١٪ للإناث عام ٢٠١٢، كما بلغ هذا المعدل ٩,٥٪ في الريف مقابل ٧,٦٪ في الحضر عام ٢٠١٢.
- ل- انخفاض معدل الأمية للمتعطلين الذين لم يسبق لهم العمل في عامي ٢٠٠٣، ٢٠١٢ حيث بلغ ٠,٣٪ ، ١,٥٪ على التوالي .

٢- التوصيات :

- أ- العمل على تحقيق الاستيعاب الكامل للتلاميذ في سن الالتحاق للصف الاول الابتدائي .
- ب- محاربة تسرب التلاميذ بشتى الطرق والعمل على مساعدة الأسر الفقيرة التي تسعى لتشغيل أطفالها وتوفير دخل لهم وتتبعهم لعدم حدوث اي تسرب لهم.
- ج- التوسع في إنشاء مدارس الفصل الواحد التي أثبتت نجاحها خاصة في المناطق الريفية وللإناث بصفة خاصة والتي تجمع بين التعليم الأكاديمي والتعليم الحرفي.
- د- إعطاء حوافز للدارسين بفصول محو الأمية لتقليل نسب التسرب من هذه الفصول.
- هـ- رفع الحوافز المادية للعاملين بمشروع محو الأمية مع اختيار كوادر بشرية فعالة لإنجاحه.
- و- أهمية تضافر جهود الوزارات مثل القوى العاملة والزراعة لتحفيز على محو الأمية مثل إعطاء أراضي للزراعة لمن يحو أميته وتوفير وظائف عن طريق وزارة القوى العاملة وإعطاء عميرات مجانية عن طريق وزارة الأوقاف ووزارة التضامن الاجتماعي.
- ز- خلق الوعي لدى الأفراد الأميين بخطورة الأمية والدعوة إلى التخلص منها.
- ح- التعاون بين الأحزاب المختلفة للتشجيع على محو الأمية.
- ط- زيادة الميزانية المخصصة لبرامج محو الأمية.
- ي- توعية الرأي العام بأهمية المساواة بين الذكور والإناث في حق التعليم.

المراجع:

- ١- الجهاز المركزي للتعبئة العامة والإحصاء مسح القوى العاملة لعامي ٢٠٠٣، ٢٠١٢.
- ٢- الجهاز المركزي للتعبئة العامة والإحصاء تعدادات السكان لعامي ١٩٩٦، ٢٠٠٦.
- ٣- الجهاز المركزي للتعبئة العامة والإحصاء دراسة مستوى واتجاه الأمية للسكان وأفراد قوة العمل، مجلة السكان بحوث ودراسات العدد (٧٧) يناير ٢٠٠٩.
- ٤- الجهاز المركزي للتعبئة العامة والإحصاء قضية محو الأمية والأوضاع التعليمية في مصر.
- ٥- مجلة السكان بحوث ودراسات العدد (٧٩) يناير ٢٠١٠.

Summary

Illiteracy in Egypt

Objectives:

This study aims to identify:

- 1- The illiteracy rate among population according to age, sex, and place of residence.
- 2- The illiteracy rate among employed persons.
- 3- The Illiteracy rate among unemployed persons.

Data Sources:

Population Censuses 1996, 2006 & Labor Force Sample Surveys 2003, 2012.

The main findings:

- 1- The number of illiterate people decreased to 16.1 million in 2012 compared to 17 million in 2006 and 17.6 million in 1996.
- 2- Illiteracy rate decreased from 39.4% in 1996 to reach 24.9% in 2012
- 3- The percentage of decline in the illiteracy rate is higher in rural areas compared to urban areas, as it decreased from 26.1% in 1996 to 17.7% in 2012 in urban areas, but in rural areas it decreased from 49.6% in 1996 to 30.7% in 2012.
- 4- Illiteracy rate decreased more for younger ages compared to the older ages as a result of the increase in the enrollment rate in basic education schools and the other stages of education .The illiteracy rate decreased for the age group (10-14years) from 16.0 % to 2.2% during the period (1996 - 2012).
- 5- Urban governorates have the lowest illiteracy rate for individuals within the labor force in 2012 as it has ranged between (7.5%-12%).
- 6- The highest rate of illiteracy for persons within the labor force was for unpaid family workers by 48.6% in 2012 compared to 51.6% in 2003.
- 7- The highest rate of illiteracy for occasional workers, it was 32.4% in 2012 compared to 47% in 2003, and was much higher for females compared to males in both years.
- 8- Agricultures workers have the highest illiteracy rate by 53.3% in 2012 and it was for males 43.5% and 72.8 % for females in the same year.
- 9- The Illiteracy rate for workers outside establishments in the private sector was the highest among all sectors as it was 42.6% in 2012 compared to 51.4% in 2003 and it increased for females compared to males in this sector.
- 10- Illiteracy rate for the unemployed who have ever worked increased to 8.3% in 2012 compared to 5.2% in 2003, and it was 9.1% for males compared to 1% for females in 2012.
- 11- The Illiteracy rate for unemployed person who have never worked was 1.5% in 2012 compared to 0.3% in 2003.

خصائص واتجاهات كبار السن في مصر

خلال الفترة (٢٠١١-٢٠٠٦)

مقدمة

تعرف شيخوخة المجتمع بأنها الزيادة في اعداد ونسبة كبار السن ، وتعد مصر حالياً على حافة المرور بعملية شيخوخة سريعة الوتيرة حيث يشكل كبار السن الذين بلغوا من العمر ٦٠ عاماً أو أكثر القطاع الأسرع نمواً من السكان في مصر، وبعدها حافظ ذلك القطاع على معدل نمو ٤,٦٪ في الفترة من ٢٠٠٦ إلى ٢٠١٦ فمن المتوقع أن ينمو بمعدل حوالي ٤٪ سنوياً على الأقل خلال الفترة (٢٠١١-٢٠٣١) مما يعني أن حجم كبار السن في مصر سيتضاعف كل ١٧ سنة . ويتضح ذلك المعدل السريع للنمو أيضاً من خلال الزيادات المتوقعة في أعداد كبار السن ونسبتهم إلى إجمالي السكان خلال الـ ٢٠ سنة المقبلة. وتشير الإحصائيات الحالية إلى أن نسبة كبار السن تساوي ٦,١٪ من إجمالي السكان من واقع بيانات تعداد ٢٠٠٦ إلا أنه من المتوقع أن ترتفع هذه النسبة لتصل إلى ١١,٥٪ من إجمالي السكان بحلول عام ٢٠٣١ ومن حيث العدد يقدر عدد السكان الذين بلغوا ٦٠ عاماً فأكثر عام ٢٠٠٦ بحوالي ٤,٤ مليون نسمة ومن المتوقع أن يصل هذا العدد إلى ثلاث أضعافه بحلول عام ٢٠٣١ ليصبح ١٢,٢ مليون نسمة تقريباً.

أهمية الدراسة

تمثل طبقة كبار السن عبئاً إقتصادياً ثقيلاً على المجتمع حيث يحتاجون الى رعاية خاصة من أسرهم، ومن الدولة لأنها تعتبر فئة غير قادرة وذات انتاجية منخفضة، حيث توفر لهم الدولة الرعاية الصحية والضمان الاجتماعي. لذلك فإن دراسة خصائص كبار السن له أهمية كبرى حيث تمكن واضعي السياسات من التعرف على مدى المشاكل التي تعاني منها هذه الفئة في المجتمع لوضع الخطط الخاصة بتقديم الرعاية والخدمات التي يحتاجون إليها.

الهدف من الدراسة

تهدف هذه الدراسة الى إلقاء الضوء على خصائص واتجاهات كبار السن (السكان ٦٠ سنة فأكثر) من حيث الوضع الصحي ومستوى الوفيات، الحالة الزوجية ، مستوى التعليم و العمالة في مصر للفترة (٢٠١١-٢٠٠٦) من خلال مايلي:

- ١- التعرف على حجم واتجاه كبار السن وفقاً لفئات العمر والنوع ومحل الاقامه في عامي (٢٠٠٦، ٢٠١١). تقدير عدد المسنين حتى عام ٢٠٣١.
- ٢- دراسة الوضع الصحي ومستوى الوفيات التفصيلية لكبار السن في عامي (٢٠٠٦، ٢٠١١).
- ٣- عرض خصائص كبار السن الذكور والاناث (الحالة الزوجية، الحالة التعليمية، الحالة العملية، الحالة المهنية،النشاط الاقتصادي) عام ٢٠١٠/٢٠١١.
- ٤- التعرف على أنواع دور المسنين وبعض الخدمات المقدمة من قبل الحكومة لرعايتهم.

مصادر البيانات

تعتمد هذه الدراسة على بيانات كل من :

- ١- تعداد عام ٢٠٠٦ ونتائج مسح الدخل والإنفاق والاستهلاك (٢٠١٠/٢٠١١).
- ٢- الإحصاءات الحيوية لنشرة المواليد والوفيات لعامي ٢٠٠٦، ٢٠١١، وزارة التضامن الاجتماعي (الادارة العامة لمركز المعلومات والتوثيق).

إعداد: لبنى عبد الرؤوف جبريل / سميره عبد السلام / إيمان انور إبراهيم / صفاء على مرسى

إشراف : هناء محمد الحسينى / مرفت خليل

مراجعة فنية : د/ ماجده محمد عبد الحميد

تنظيم الدراسة

تتضمن هذه الدراسة أربعة أقسام:

أولاً: حجم واتجاه كبار السن وتقدير عدد كبار السن في الفترة (٢٠١١-٢٠٣١).

ثانياً: الوضع الصحي ومستوى الوفيات التفصيلية لكبار السن (٦٠ سنة فأكثر) في عامي (٢٠٠٦، ٢٠١١).

ثالثاً: خصائص كبار السن (الحالة الزوجية، الحالة التعليمية، مساهمة كبار السن في القوى العاملة، ونسبة الاعالة العمرية) هذا بالإضافة الى دراسة خصائصهم حسب تقسيمات قوة العمل (الحالة المهنية - الحالة العملية - النشاط الاقتصادي) عام ٢٠١٠/٢٠١١.

رابعاً: أنواع دور رعاية المسنين وبعض الخدمات التي تقدم من قبل الحكومة لرعايتهم.

أولاً: حجم واتجاه كبار السن (٦٠ سنة فأكثر) في عامي (٢٠١١،٢٠٠٦)

١- حجم واتجاه كبار السن

عرفت لجنة خبراء منظمة الصحة العالمية عام ١٩٧٢ الشخص المسن بأنه الفرد البالغ من العمر الخامسة والستين عاماً باعتبار أن هذا السن يتفق مع سن التقاعد في معظم دول العالم بينما سن الإحالة إلى التقاعد لمعظم العاملين في جمهورية مصر العربية هو سن الستين، وعلى هذا فإن القانون يعتبر المسن في مصر هو من بلغ سن الستين فأكثر وذلك لأغراض التقاعد واستحقاق التأمينات الاجتماعية والمعاشات. ومن هنا فسنستعرض توزيع كبار السن (٦٠ سنة فأكثر) وفقاً لفئات السن والنوع ومحل الإقامة في عامي ٢٠٠٦، ٢٠١١، وكذلك تقدير لعدد المسنين حتى عام ٢٠٣١.

جدول رقم (١) نسبة كبار السن طبقاً لفئات السن والنوع عامي (٢٠١١، ٢٠٠٦) %

السنوات	فئات السن	ذكور	إناث	جملة
	الجملة	٦,١	٦,٢	٦,١
٢٠٠٦	-٦٠	٢,٣	٢,٥	٢,٤
	-٦٥	١,٦	١,٧	١,٧
	-٧٠	١,٢	١,٢	١,٢
	+٧٥	١,٠	٠,٨	٠,٨
	الجملة	٧,٥	٧,٥	٧,٥
٢٠١١	-٦٠	٢,٩	٢,٩	٢,٩
	-٦٥	٢,٠	١,٨	١,٩
	-٧٠	١,٣	١,٤	١,٣
	+٧٥	١,٣	١,٤	١,٤
	الجملة	٧,٥	٧,٥	٧,٥

تشير بيانات جدول وشكل (١) إلى أن نسبة كبار السن (٦٠ سنة فأكثر) ارتفعت من ٦,١٪ عام ٢٠٠٦ إلى ٧,٥٪ عام ٢٠١١ وذلك لإجمالي الذكور والإناث وهو ما يتطلب توجيه أكثر لرعاية المسنين ولاسيما في مجال الرعاية الصحية والاجتماعية.

وبدراسة نسبة كبار السن حسب الفئات العمرية لكل من الذكور والإناث فقد تلاحظ أن نسبة الذكور في الفئة العمرية (٧٥+) أعلى من الإناث حيث بلغت النسبة للذكور ١٪

مقابل ٠,٨٪ للإناث عام ٢٠٠٦، بينما انخفضت نسبة الذكور في عام ٢٠١١ مقارنة بالإناث لتصل إلى ١,٣٪ مقابل ١,٤٪ على التوالي، أما في الفئة العمرية (٧٠-٧٤ سنة) فقد تساوت نسبة كبار السن في عام ٢٠٠٦ لكل

شكل (١) نسبة كبار السن (٦٠ سنة فأكثر) وفقاً للنوع للسنوات (٢٠١١-٢٠٠٦) %

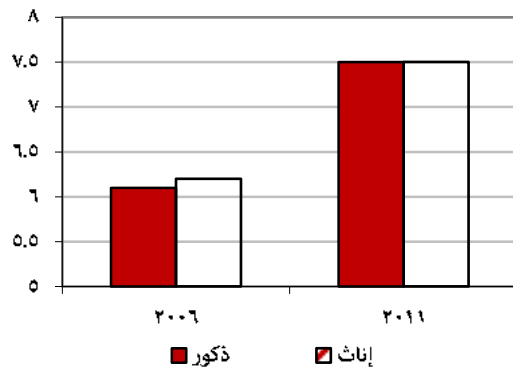

من الذكور والإناث حيث بلغت النسبة ١,٢٪ لكل منهما. وقد تلاحظ ارتفاع نسبة الإناث عن الذكور ارتفاعاً طفيفاً حيث بلغت ١,٤٪ للإناث مقابل ١,٣٪ للذكور عام ٢٠١١.

أما في الفئة العمرية (٦٥-٦٩ سنة) فيوضح الجدول ارتفاع نسبة الإناث عن الذكور عام ٢٠٠٦ حيث بلغت النسبة ١,٧٪ مقابل ١,٦٪ على التوالي بينما حدث العكس عام ٢٠١١ حيث ارتفعت نسبة الذكور عن الإناث حيث بلغت ٢٪ للذكور مقابل ١,٨٪ للإناث.

أما في الفئة العمرية (٦٠-٦٤ سنة) فقد انخفضت نسبة الذكور عن الإناث خلال عام ٢٠٠٦ حيث بلغت النسبة ٢,٣٪ للذكور مقابل ٢,٥٪ للإناث، بينما تساوت هذه النسبة لكل من الذكور والإناث على حد سواء عام ٢٠١١ حيث بلغت ٢,٩٪ لكل منهما.

أما نسبة كبار السن (٦٠ سنة فأكثر) وفقاً للنوع ومحل الإقامة (حضر / ريف) للسنوات (٢٠١١، ٢٠٠٦) فيوضحها جدول وشكل (٢)، حيث تلاحظ من بيانات الجدول أن نسبة السكان (٦٠ سنة فأكثر) ترتفع في الحضر عن الريف في كل من عامي ٢٠٠٦، ٢٠١١ حيث بلغت نسبتهم في الحضر ٦,٨٪ عام ٢٠٠٦ مقابل

٥,٦٪ في الريف ، اما في عام ٢٠١١ بلغت النسبة ٨,٣٪ للحضر مقابل ٦,٩٪ للريف وقد ترجع اسباب ارتفاع نسبة المسنين في الحضر عن الريف خلال فترة الدراسة الى بقاء جزء من هذه الفئة (كبار السن) في المناطق التي كانوا يعملون ومستفيدون بها بعد وصولهم سن المعاش أو العمل في أعمال أخرى وذلك من أجل تحسين

مستوى المعيشة خاصة بعد ارتفاع الاسعار الملاحظ خلال العقد الأخير .

أما بالنسبة للإختلافات بين الجنسين فتلاحظ إرتفاع نسبة السكان الذكور الذين يعيشون في الحضر مقارنة بالذكور الذين يعيشون في الريف في عامي (٢٠١١، ٢٠٠٦) حيث بلغت النسبة في الحضر ٧,٢ مقابل ٥,٥٪ في الريف عام ٢٠٠٦، وقد وصل هذا الإرتفاع الى ٨,٥٪ للحضر مقابل ٦,٧٪ للريف عام ٢٠١١.

جدول رقم (٢) نسبة كبار السن (٦٠ سنة فأكثر) وفقاً للنوع ومحل الإقامة للسنوات (٢٠١١، ٢٠٠٦) %

محل الإقامة	٢٠٠٦			٢٠١١		
	ذكور	إناث	جملة	ذكور	إناث	جملة
جملة	٦,١	٦,٢	٦,١	٧,٥	٧,٥	٧,٥
حضر	٧,٢	٦,٣	٦,٨	٨,٥	٨,٢	٨,٣
ريف	٥,٥	٥,٧	٥,٦	٦,٧	٧,٠	٦,٩

وقد تلاحظ نفس النمط بالنسبة للإناث حيث ارتفعت نسبة سكان الحضر من الإناث عن الريف في كل من عامي الدراسة (٢٠٠٦، ٢٠١١).

شكل (٢) نسبة كبار السن (٦٠ سنة فأكثر) وفقاً لمحل الإقامة للسنوات (٢٠١١-٢٠٠٦) %



وتوضح بيانات الجدول أيضاً ارتفاع نسبه كبار السن (٦٠ سنة فأكثر) من الذكور عن الإناث في الحضر في خلال عامي (٢٠٠٦ ، ٢٠١١) بينما سجل العكس في الريف حيث تلاحظ انخفاض نسبة السكان الذكور عن الإناث وذلك في نفس العامين وقد يرجع ذلك الى عودة الإناث الى محل إقامتهن في المناطق الريفية بعد وصولهن سن المعاش بينما يمكن للذكور البقاء فترة اخرى في المناطق التي كانوا يعملون بها وذلك من اجل العمل في أى أعمال اخرى لتحسين مستوى معيشة أسرهم .

٢- تقدير عدد السكان كبار السن (٦٠ سنة فأكثر)

يوضح جدول وشكل (٣) تقدير عدد السكان كبار السن (٦٠ سنة فأكثر) وفقاً للنوع في الفترة من

جدول رقم (٣) تقدير نسبة وعدد السكان كبار السن (٦٠ سنة فأكثر) وفقاً للنوع للسنوات (٢٠١١-٢٠٣١)

السنوات	ذكور		إناث		جملة	
	العدد بالآلف	النسبة (%)	العدد بالآلف	النسبة (%)	العدد بالآلف	النسبة (%)
٢٠١١	٢٧٦٢	٦,٧	٣٧٩٨	٧,١	٥٥٦٠	٦,٩
٢٠١٦	٣٥١٢	٧,٧	٣٦٥٩	٨,٣	٧١٧١	٨,٠
٢٠٢١	٤٤٧٤	٨,٧	٤٧٣٨	٩,٧	٩٢١٢	٩,١
٢٠٢٦	٥٧٠٠	١٠,٠	٦١٣٥	١١,٣	١١٨٣٥	١٠,٦
٢٠٣١	٧٣٦١	١١,٤	٧٩٤٤	١٣,٠	١٥٣٠٥	١٢,٢

(٢٠١١-٢٠٣١) حيث تبين من بيانات الجدول ارتفاع نسب كبار السن (٦٠ سنة فأكثر) خلال فترة التقدير (٢٠١١-٢٠٣١) حيث إرتفعت نسبة الاجمالي من ٦,٩٪ عام ٢٠١١ إلى ١٢,٢٪ عام ٢٠٣١، وتلاحظ نفس النمط لكل من الذكور والإناث حيث ارتفعت نسبة الذكور من ٦,٧٪ عام ٢٠١١ إلى ١١,٤٪ عام ٢٠٣١، كذلك ارتفعت نسبة الإناث من ٧,١٪ عام ٢٠١١ إلى ١٣,٠٪ عام ٢٠٣١.

شكل (٣) تقدير عدد السكان (٦٠ سنة فأكثر) طبقاً للنوع للسنوات (٢٠١١-٢٠٣١)

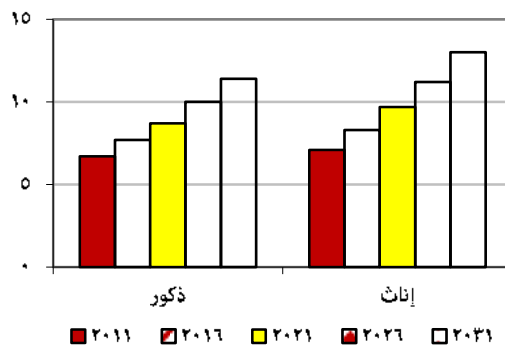

كما لوحظ من البيانات أيضاً ارتفاع نسب كبار السن الإناث مقارنة بالذكور خلال الفترة (٢٠١١-٢٠٣١) وقد ترجع هذه الزيادة في نسب كبار السن لكل من الذكور والإناث إلى تأثير التحضر الذي يؤدي إلى انخفاض معدلات الوفاة لهم وكذلك ارتفاع مستوى الخدمات الصحية والاجتماعية التي تقدم لهم من قبل الدولة مثل زيادة دور المسنين بالإضافة إلى تعدد أنواع المعاشات .

ثانياً: الوضع الصحي ومعدلات الوفيات التفصيلية لكبار السن (٦٠ سنة فأكثر) في عامي (٢٠١١، ٢٠٠٦)

١- معدلات وفيات كبار السن (٦٠ سنة فأكثر)

تعتبر معدلات الوفيات التفصيلية من أهم المؤشرات الديموجرافية، حيث انها تعكس المستوى الصحي ومستوى التنمية الاجتماعية والاقتصادية في المجتمع مما يحتم بصفة خاصة الاهتمام بقضية الرعاية المتكاملة لكبار السن.

جدول رقم (٤) معدلات الوفاة التفصيلية لكبار السن وفقاً لفئات السن ومحل الإقامة والنوع عام ٢٠١١ المعدل بالألف

النوع	محل الإقامة	فئات السن			
		٦٠ -	٦٥ -	٧٠ -	٧٥ +
ذكور	جملة	٢٦,٦	٣٢,١	٥٢,٤	١١٧,٧
	حضر	٢٦,٥	٣٣,٤	٥٠,٩	١١٣,٨
	ريف	٢٦,٧	٣٠,٩	٥٣,٩	١٢١,١
إناث	جملة	١٨,١	٢٩,١	٤٧,٠	١٢٧,٦
	حضر	١٧,٧	٢٩,٢	٤٥,٤	١١٩,٠
	ريف	١٨,٤	٢٨,٩	٤٨,٢	١٣٣,٦

يوضح جدول (٤) معدلات الوفاة التفصيلية لكبار السن وفقاً لفئات السن ومحل الإقامة والنوع عام ٢٠١١ ومنه يتضح ارتفاع إجمالي معدلات الوفاة التفصيلية حسب العمر عام ٢٠١١ وذلك لكل من الذكور والإناث حيث ارتفع المعدل من ٢٦,٦ في الألف للذكور في الفئة العمرية (٦٠-٦٤ سنة) إلى ١١٧,٧ في الألف في الفئة العمرية (٧٥ سنة فأكثر) ، وبالنسبة للإناث فقد ارتفع المعدل من ١٨,١ في الألف إلى ١٢٧,٦ في الألف لنفس الفئتين العمريتين على التوالي.

بالنسبة للاختلافات بين الجنسين فقد اتضح من الجدول ارتفاع معدلات الوفاة التفصيلية للذكور عن الإناث وذلك في كل من حضر وريف الجمهورية للفئات العمرية من (٦٠-٦٤ سنة) إلى (٧٠-٧٤ سنة) وقد يرجع ذلك إلى ارتفاع نسب كبار السن في هذه الفئات للإناث عن الذكور.

يتضح أيضاً من جدول (٤) ارتفاع معدلات الوفاة التفصيلية في المناطق الريفية عنه في المناطق الحضرية وذلك في جميع الفئات العمرية لكل من الذكور والإناث فيما عدا الفئة العمرية (٦٥-٦٩ سنة) حيث ترتفع معدلات الوفاة في المناطق الحضرية عنها في المناطق الريفية حيث بلغ المعدل في الحضر للذكور ٣٣,٤ في الألف مقابل ٣٠,٩ في الألف في الريف ، أما الإناث فقد بلغ المعدل في الحضر ٢٩,٢ في الألف مقابل ٢٨,٩ في الألف في الريف.

وقد يرجع ارتفاع معدلات الوفاة لكل من الذكور والإناث في المناطق الريفية عنه في المناطق الحضرية في معظم الفئات العمرية إلى انخفاض مستوى الخصائص الاقتصادية والاجتماعية وإلى نقص الخدمات الصحية في هذه المناطق كما ان هناك حقيقة هامة لا يمكن إهمالها وهي التأثير الضار للبيئة وكذلك التلوث في المناطق الريفية مثل تلوث الهواء ، والماء والطعام ، كما أن هناك العديد من الأمراض المستوطنة والمنتشرة بالريف الأمر الذي يعكس أسباب ارتفاع معدلات الوفاة في هذه المناطق.

٢- اسباب وفيات كبار السن (٦٠ سنة فأكثر)

يوضح جدول (٥) الوضع الصحي لكبار السن (٦٠ سنة فأكثر) الذي يبين التوزيع النسبي لحالات الوفاة وفقاً لأسباب الوفاة

وفئات السن لعامي (٢٠١١، ٢٠٠٦) حيث أشارت بيانات الجدول أن أمراض الجهاز الدوري تعتبر من أهم أسباب الوفاة في كل من عامي

الامراض	٢٠٠٦					٢٠١١				
	٦٠	٦٥	٧٠	+٧٥	جملة	٦٠	٦٥	٧٠	+٧٥	جملة
معدية و طفيلية	١,٣	١,١	١,١	٠,٨	١,٠	١,٦	١,٣	١,٣	٠,٨	١,٣
اورام	٧,٤	٦,٣	٤,٧	٢,٧	٤,٤	٨,٣	٧,٤	٥,٨	٣,٥	٥,٣
امراض دم	٠,١	٠,١	٠,١	٠,٢	٠,١	٠,١	٠,١	٠,١	٠,١	٠,١
غدد	٤,٣	٤,٥	٣,٨	٢,٥	٣,٣	٤,٦	٤,٧	٤,٥	٣,٧	٤,٣
اضطرابات عقلية	٠,١	٠,١	٠,١	٠,٢	٠,٢	٠,١	٠,٢	٠,١	٠,١	٠,١
جهاز عصبي	١,١	١,١	١,٢	١,٤	١,٣	١,٠	١,١	١,٢	١,٥	١,٣
جهاز دوري	٤١,٨	٤٤,٥	٤٧,١	٥٠,٥	٤٧,٤	٣٧,٣	٣٩,٨	٤٣,٥	٤٩,٣	٤٤,٤
جهاز تنفسي	٣,٩	٤,٩	٥,٣	٥,٣	٥,٠	٣,٤	٤,٠	٤,٨	٥,٣	٤,٦
جهاز هضمي	١٣,٤	١٠,٨	٧,٩	٥,٣	٨,٠	١٧,٢	١٤,٣	١٠,٦	٦,٧	١٠,٦
امراض جندية	٠,٠	٠,٠	٠,٠	٠,٠	٠,٠	٠,٠	٠,٠	٠,٠	٠,٠	٠,٠
جهاز عضلي	٠,٦	٠,٧	١,١	١,٦	١,٣	٠,٤	٠,٤	٠,٧	١,٢	٠,٨
تناسلي وبولي	٤,٣	٤,٥	٣,٣	٢,٤	٣,١	٤,٠	٤,٣	٣,٤	٢,٩	٣,٤
تشوهات وعاهات	٠,٣	٠,١	٠,١	٠,١	٠,١	٠,٣	٠,١	٠,١	٠,٠	٠,١
علامات سريرية	١٩,٥	٢٠,٦	٢٢,٨	٢٦,٢	٢٣,٥	١٩,٣	٢٠,١	٢٢,٥	٢٤,٩	٢٢,٦
أخرى	٢,٢	١,٧	١,٣	٠,٨	١,٢	٢,٠	١,٩	١,٦	٠,٧	١,٣

٤٤٪ في عام ٢٠١١.

وبدراسة نمط الوفاة وفقاً لفئات السن فقد تلاحظ ارتفاع نسبة الوفيات لكبار السن بسبب امراض الجهاز الدوري أيضاً كلما تقدم العمر وذلك في كل من عامي ٢٠٠٦ ، ٢٠١١ حيث بلغت نسبة الوفيات حوالي ٤٢٪ في الفئة العمرية (٦٠-٦٤ سنة) ارتفعت إلى حوالي ٥١٪ في الفئة العمرية (٧٥ فأكثر) عام ٢٠٠٦ ، وتلاحظ نفس النمط في عام ٢٠١١ ، حيث ارتفعت النسبة من حوالي ٣٧٪ إلى حوالي ٤٩٪ لنفس الفئتين العمريتين على التوالي .

كما احتلت نسبة الوفيات الناتجة عن علامات سريرية المرتبة الثانية في أسباب وفيات كبار السن حيث بلغت النسبة حوالي ٢٤٪ من إجمالي حالات الوفاة عام ٢٠٠٦ مقابل حوالي ٢٣٪ في عام ٢٠١١ ، كما بلغت النسبة في الفئة العمرية (٦٠-٦٤ سنة) حوالي ٢٠٪ في عام ٢٠٠٦ مقابل حوالي ١٩٪ عام ٢٠١١ وترتفع هذه النسبة بتقدم العمر حيث بلغت نسبة الوفاة في الفئة العمرية (٧٥ +) حوالي ٢٦٪ عام ٢٠٠٦ مقابل حوالي ٢٥٪ عام ٢٠١١.

وتمثل الوفاة الناتجة عن أمراض الجهاز الهضمي المرتبة الثالثة في أسباب الوفيات حيث بلغت النسبة ٨,٠٪ عام ٢٠٠٦ مقابل حوالي ١١٪ عام ٢٠١١ ، وقد تلاحظ وجود اتجاه عكسي بين نسب الوفيات بسبب هذا المرض وتقدم العمر لكبار السن ، حيث بلغت النسبة حوالي ١٣,٠٪ في الفئة العمرية (٦٠-٦٤ سنة) انخفضت تدريجياً لتصل إلى حوالي ٥,٠٪ في الفئة العمرية (٧٥ +) عام ٢٠٠٦ مقابل حوالي ١٧٪ ، ٧٪ لنفس الفئتين العمريتين على التوالي عام ٢٠١١.

تمثل نسبة الوفيات الناتجة بسبب أمراض الجهاز العصبي نسبة ضئيلة جداً لا تتعدى ١,٥٪ في كل من عامي ٢٠٠٦ ، ٢٠١١. أما عن أمراض الدم والاضطرابات العقلية والتشوهات والعاهات فهي لا تتعدى ٠,٢٪ لكلا العامين

ثالثاً: خصائص كبار السن (٦٠ سنة فأكثر) خلال عام ٢٠١١/٢٠١٠

إن الارتفاع في نسبة كبار السن (٦٠ سنة فأكثر) جعل من الضروري دراسة خصائصهم لأن هذه الفئة من السكان أصبح لها كيانها في المجتمع الأمر الذي يتطلب الاهتمام بدراسة بعض خصائصهم والتي تضم: (الحالة الزوجية ، الحالة التعليمية، الحالة العملية، اقسام المهن والنشاط الاقتصادي).

١- الحالة الزوجية

يعرض جدول (٦) وشكل (٤) التوزيع النسبي لكبار السن (٦٠ سنة فأكثر) وفقاً للحالة الزوجية والنوع خلال عام ٢٠١١/٢٠١٠.

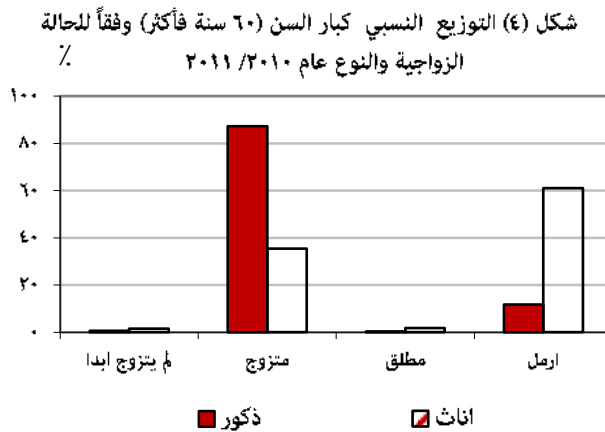

جدول رقم (٦) التوزيع النسبي لكبار السن (٦٠ سنة فأكثر) وفقاً للحالة الزوجية والنوع عام ٢٠١١/٢٠١٠

الحالة الزوجية	ذكور	إناث
الجملة	١٠٠	١٠٠
لم يتزوج أبدا	٠,٦	١,٤
متزوج	٨٧,٢	٣٥,٤
مطلق	٠,٤	١,٧
أرمل	١١,٨	٦١,٥

يتضح من بيانات الجدول إنخفاض نسبه من لم يتزوج أبداً من كبار السن عام ٢٠١١/٢٠١٠ حيث بلغت ١,٤٪ للإناث ، ٠,٦ للذكور.

كما توضح البيانات أيضاً أن نسبة كبار السن المتزوجين من الذكور أعلى من الإناث حيث بلغت النسبة للذكور ٨٧,٢٪ مقابل ٣٥,٤٪ للإناث ، وقد يرجع ذلك الى أن احتمال زواج الرجل بعد وفاة زوجته أكبر من احتمال زواج المرأة بعد وفاة زوجها وهذا يتضح من ارتفاع نسبة الإناث الأرامل عن الذكور حيث بلغت نسبة الذكور الارامل ١١,٨٪ مقابل ٦١,٥٪ للإناث.

٢- الحالة التعليمية

يعتبر توزيع السكان وفقاً للحالة التعليمية أحد أهم الخصائص الاجتماعية للسكان في أي مجتمع، والتوزيع النسبي لكبار السن (٦٠ سنة فأكثر) حسب الحالة التعليمية والنوع عام ٢٠١١/٢٠١٠ يشير الى أن معظم السكان ٦٠ سنة فأكثر أميون كما يتضح من جدول (٧).

جدول رقم (٧) التوزيع النسبي لكبار السن (٦٠ سنة فأكثر) وفقاً للحالة التعليمية والنوع عام ٢٠١١/٢٠١٠

الحالة التعليمية	ذكور	إناث
الجملة	١٠٠,٠	١٠٠,٠
أمي	٤٦,٦	٧٩,١
يقرأ ويكتب	١٩,٥	٦,٧
أقل من المتوسط	١٢,٢	٦,٠
متوسط	١١,٥	٤,٤
جامعي فأعلى	١٠,٢	٣,٨

يوضح الجدول أن مستوى التعليم لكبار السن مازال منخفضاً حيث تلاحظ ارتفاع نسبة الأمية عن باقي مستويات التعليم الأخرى لكل من الذكور والإناث كما أن نسبة الأمية بين الذكور أقل من النسبة بين الإناث، حيث بلغت النسبة حوالي ٤٧٪ للذكور مقابل ٧٩٪ للإناث. أما من يقرأ ويكتب من المسنين فقد لوحظ ارتفاع النسبة للذكور عن الإناث حيث بلغت النسبة للذكور ١٩,٥٪ مقابل ٦,٧٪ للإناث.

يقاس مستوى التعليم بنسبة السكان الحاصلين على أي مؤهل دراسي وبدراسة هذا النمط تلاحظ أن مجموع نسبة كبار السن الحاصلين على أي مؤهل دراسي (بدءاً من أقل من متوسط وحتى الجامعي فأعلى) قد بلغت للذكور ٣٣,٩٪ انخفضت بين الإناث لتصل الى ١٤,٢٪.

٣- نسب المساهمة في قوة العمل

تعرف نسبة المساهمة في قوة العمل بأنها عدد الأفراد القادرين على العمل سواء كانوا مشغولين أو متعطلين مقسوماً على عدد الأفراد داخل و خارج قوة العمل (القوى البشرية).

يوضح جدول (أ) نسبة مساهمة كبار السن (٦٠ سنة فأكثر) في قوة العمل وفقاً لفئات السن والنوع عام ٢٠١١/٢٠١٠ حيث تلاحظ من الجدول إنخفاض نسب المساهمة في قوة العمل كلما تقدم العمر بين كبار السن لكل من الذكور والإناث.				
وقد أوضحت بيانات الجدول انخفاض نسبه مساهمه				
فئات السن	٦٠ -	٦٥ -	٧٠ -	٧٥ +
ذكور	٥٧,٤	٤٧,٣	٣٤,٦	٢٦,٨
إناث	٢٣,٩	١٥,٠	٩,٢	٣,٤

الذكور من ٥٧,٤٪ عند فئة العمر (٦٠ - ٦٤ سنة) إلى ٢٦,٨٪ عند فئة العمر (٧٥+). وتلاحظ نفس النمط للإناث حيث انخفضت النسبة من ٢٣,٩٪ عند الفئة (٦٠ - ٦٤ سنة) إلى ٣,٤٪ عند الفئة (٧٥+). هذا الاتجاه المنخفض في نسب المساهمة في قوة العمل قد يرجع الى قوانين التأمين والمعاشات والضمان الاجتماعي التي تضمن دخلاً لكل الأفراد فضلاً عن ضعف الحالة الصحية مع تقدم السن.

٤- نسبة الإعالة العمرية لكبار السن

ترجع أهمية هذا المؤشر الى انه يمكننا من خلاله معرفة حجم العبء الملقى على الأفراد في سن العمل في إعالة الأفراد خارج سن العمل والانتاج. وهذا المؤشر هو عبارة عن خارج قسمة (السكان خارج سن العمل من الأفراد ٦٠ سنة فأكثر) الى السكان في سن العمل (١٥ - ٥٩ سنة). حيث بلغت نسبة الإعالة العمرية لكبار السن (٦٠ سنة فأكثر) ٦,٥٪ عام ٢٠١١/٢٠١٠. وقد يرجع انخفاض نسبة الإعالة لكبار السن إلى أن نسبة منهم في الفئة العمرية (٦٠ سنة فأكثر) مازلوا داخل قوة العمل.

٥- الحالة العملية لكبار السن

تعكس الحالة العملية في قوة العمل الهيكل التنظيمي من الناحية الاقتصادية كما انها تعتبر عاملاً مساعداً في تطوير نظام الدخل والمعاشات.

يوضح جدول (٩) التوزيع النسبي لكبار السن (٦٠ سنة فأكثر) وفقاً للحالة العملية والنوع عام ٢٠١١/٢٠١٠.

جدول رقم (٩) التوزيع النسبي لكبار السن (٦٠ سنة فأكثر) وفقاً للحالة العملية والنوع عام ٢٠١١/٢٠١٠			حيث تعكس البيانات ارتفاع نسبة الذكور من كبار السن الذين يعملون كأصحاب أعمال مقارنة بالإناث حيث بلغت النسبة للذكور حوالي ٦٤,٠٪ مقابل حوالي ١١٪ للإناث وكذلك الذين يعملون بأجر نقدي حيث بلغت نسبتهم ١٩,٨٪، ٦,٣٪ لكل من الذكور والإناث علي التوالي.		
الحالة العملية	ذكور	إناث	وعلى عكس هذا النمط فقد تلاحظ ارتفاع نسبة الإناث اللاتي يعملن لحسابهن ولاتستخدمن أحد وكذلك لمن تعملن لدى الأسرة بدون أجر عن		
الجملة	١٠٠	١٠٠			
صاحب عمل ويديره ويستخدم آخرين	٦٣,٩	١٠,٩			
يعمل لحسابه ولا يستخدم أحد	١٥,٨	٤٤,٨			
يعمل بأجر نقدي	١٩,٨	٦,٣			
يعمل بدون أجر لدى الأسرة	٠,٥	٢٨,٠			
متعطل سبق له العمل	-	-			

الذكور، حيث بلغت النسبة للإناث ٤٤,٨٪، ٣٨٪ على التوالي مقابل حوالي ١٦٪، ٠,٥٪ للذكور.

٦- أقسام المهنة الرئيسية لكبار السن

من الأهمية دراسة التركيب المهني لقوة العمل حيث تعرف المهنة بأنها نوع العمل الذي يقوم به الفرد ومع حدوث تنمية اقتصادية قد يحدث تغير في نوعية المشتغلين حسب مهنتهم وذلك نتيجة للتغيرات في الطلب على السلع والخدمات، كما انه يؤدي الى تطور في نوعية المهارات المطلوبة لمختلف المهنة.

يبين جدول (١٠) التوزيع النسبي لكبار السن (٦٠ سنة فأكثر) وفقاً لأقسام المهنة الرئيسية والنوع عام ٢٠١١/٢٠١٠.

التوزيع النسبي لكبار السن (٦٠ سنة فأكثر) وفقاً لأقسام المهنة الرئيسية والنوع عام ٢٠١١/٢٠١٠ %		
النوع		أقسام المهنة الرئيسية
ذكور	إناث	
١٠٠	١٠٠	الجملة
٧,٥	١٤,٢	المديرون ورجال التشريع وكبار المسؤولين
٢,٦	٤,٣	الأخصائيون (أصحاب المهن العلمية)
-	٠,٦	القائمون بالأعمال الكتابية ومن إليهم
٤,٤	٤,٢	العاملون في الخدمات ومجلات البيع
٧٦,٣	٥٩,٥	المزارعون
٩,٢	١٧,٢	الحرفيون ومن إليهم

١٠٠	١٠٠
١٠٠	١٠٠
١٠٠	١٠٠
١٠٠	١٠٠
١٠٠	١٠٠
١٠٠	١٠٠
١٠٠	١٠٠
١٠٠	١٠٠
١٠٠	١٠٠
١٠٠	١٠٠
١٠٠	١٠٠
١٠٠	١٠٠
١٠٠	١٠٠
١٠٠	١٠٠
١٠٠	١٠٠
١٠٠	١٠٠
١٠٠	١٠٠
١٠٠	١٠٠
١٠٠	١٠٠
١٠٠	١٠٠
١٠٠	١٠٠
١٠٠	١٠٠
١٠٠	١٠٠
١٠٠	١٠٠
١٠٠	١٠٠
١٠٠	١٠٠
١٠٠	١٠٠
١٠٠	١٠٠
١٠٠	١٠٠
١٠٠	١٠٠
١٠٠	١٠٠
١٠٠	١٠٠
١٠٠	١٠٠
١٠٠	١٠٠
١٠٠	١٠٠
١٠٠	١٠٠
١٠٠	١٠٠
١٠٠	١٠٠
١٠٠	١٠٠
١٠٠	١٠٠
١٠٠	١٠٠
١٠٠	١٠٠
١٠٠	١٠٠
١٠٠	١٠٠
١٠٠	١٠٠
١٠٠	١٠٠
١٠٠	١٠٠
١٠٠	١٠٠
١٠٠	١٠٠
١٠٠	١٠٠
١٠٠	١٠٠
١٠٠	١٠٠
١٠٠	١٠٠
١٠٠	١٠٠
١٠٠	١٠٠
١٠٠	١٠٠
١٠٠	١٠٠
١٠٠	١٠٠
١٠٠	١٠٠
١٠٠	١٠٠
١٠٠	١٠٠
١٠٠	١٠٠
١٠٠	١٠٠
١٠٠	١٠٠
١٠٠	١٠٠
١٠٠	١٠٠
١٠٠	١٠٠
١٠٠	١٠٠
١٠٠	١٠٠
١٠٠	١٠٠
١٠٠	١٠٠
١٠٠	١٠٠
١٠٠	١٠٠
١٠٠	١٠٠
١٠٠	١٠٠
١٠٠	١٠٠
١٠٠	١٠٠
١٠٠	١٠٠
١٠٠	١٠٠
١٠٠	١٠٠
١٠٠	١٠٠
١٠٠	١٠٠
١٠٠	١٠٠
١٠٠	١٠٠
١٠٠	١٠٠
١٠٠	١٠٠
١٠٠	١٠٠
١٠٠	١٠٠
١٠٠	١٠٠
١٠٠	١٠٠
١٠٠	١٠٠
١٠٠	١٠٠
١٠٠	١٠٠
١٠٠	١٠٠
١٠٠	١٠٠
١٠٠	١٠٠
١٠٠	١٠٠
١٠٠	١٠٠
١٠٠	١٠٠
١٠٠	١٠٠
١٠٠	١٠٠
١٠٠	١٠٠
١٠٠	١٠٠
١٠٠	١٠٠
١٠٠	١٠٠
١٠٠	١٠٠
١٠٠	١٠٠
١٠٠	١٠٠
١٠٠	١٠٠
١٠٠	١٠٠
١٠٠	١٠٠
١٠٠	١٠٠
١٠٠	١٠٠
١٠٠	١٠٠
١٠٠	١٠٠
١٠٠	١٠٠
١٠٠	١٠٠
١٠٠	١٠٠
١٠٠	١٠٠
١٠٠	١٠٠
١٠٠	١٠٠
١٠٠	١٠٠
١٠٠	١٠٠
١٠٠	١٠٠
١٠٠	١٠٠
١٠٠	١٠٠
١٠٠	١٠٠
١٠٠	١٠٠
١٠٠	١٠٠
١٠٠	١٠٠
١٠٠	١٠٠
١٠٠	١٠٠
١٠٠	١٠٠
١٠٠	١٠٠
١٠٠	١٠٠
١٠٠	١٠٠
١٠٠	١٠٠
١٠٠	١٠٠
١٠٠	١٠٠
١٠٠	١٠٠
١٠٠	١٠٠
١٠٠	١٠٠
١٠٠	١٠٠
١٠٠	١٠٠
١٠٠	١٠٠
١٠٠	١٠٠
١٠٠	١٠٠
١٠٠	١٠٠
١٠٠	١٠٠
١٠٠	١٠٠
١٠٠	١٠٠
١٠٠	١٠٠
١٠٠	١٠٠
١٠٠	١٠٠
١٠٠	١٠٠
١٠٠	١٠٠
١٠٠	١٠٠
١٠٠	١٠٠
١٠٠	١٠٠
١٠٠	١٠٠
١٠٠	١٠٠
١٠٠	١٠٠
١٠٠	١٠٠
١٠٠	١٠٠
١٠٠	١٠٠
١٠٠	١٠٠
١٠٠	١٠٠
١٠٠	١٠٠
١٠٠	١٠٠
١٠٠	١٠٠
١٠٠	١٠٠
١٠٠	١٠٠
١٠٠	١٠٠
١٠٠	١٠٠
١٠٠	١٠٠
١٠٠	١٠٠
١٠٠	١٠٠
١٠٠	١٠٠
١٠٠	١٠٠
١٠٠	١٠٠
١٠٠	١٠٠
١٠٠	١٠٠
١٠٠	١٠٠
١٠٠	١٠٠
١٠٠	١٠٠
١٠٠	١٠٠
١٠٠	١٠٠
١٠٠	١٠٠
١٠٠	١٠٠
١٠٠	١٠٠
١٠٠	١٠٠
١٠٠	١٠٠
١٠٠	١٠٠
١٠٠	١٠٠
١٠٠	١٠٠
١٠٠	١٠٠
١٠٠	١٠٠
١٠٠	١٠٠
١٠٠	١٠٠
١٠٠	١٠٠
١٠٠	١٠٠
١٠٠	١٠٠
١٠٠	١٠٠
١٠٠	١٠٠
١٠٠	١٠٠
١٠٠	١٠٠
١٠٠	١٠٠
١٠٠	١٠٠
١٠٠	١٠٠
١٠٠	١٠٠
١٠٠	١٠٠
١٠٠	١٠٠
١٠٠	١٠٠
١٠٠	١٠٠
١٠٠	١٠٠
١٠٠	١٠٠
١٠٠	١٠٠
١٠٠	١٠٠
١٠٠	١٠٠
١٠٠	١٠٠
١٠٠	١٠٠
١٠٠	١٠٠
١٠٠	١٠٠
١٠٠	١٠٠
١٠٠	١٠٠
١٠٠	١٠٠
١٠٠	١٠٠
١٠٠	١٠٠
١٠٠	١٠٠
١٠٠	١٠٠
١٠٠	١٠٠
١٠٠	١٠٠
١٠٠	١٠٠
١٠٠	١٠٠
١٠٠	١٠٠
١٠٠	١٠٠
١٠٠	١٠٠
١٠٠	١٠٠
١٠٠	١٠٠
١٠٠	١٠٠
١٠٠	١٠٠
١٠٠	١٠٠
١٠٠	١٠٠
١٠٠	١٠٠
١٠٠	١٠٠
١٠٠	١٠٠
١٠٠	١٠٠
١٠٠	١٠٠
١٠٠	١٠٠
١٠٠	١٠٠
١٠٠	١٠٠
١٠٠	١٠٠
١٠٠	١٠٠
١٠٠	١٠٠
١٠٠	١٠٠
١٠٠	١٠٠
١٠٠	١٠٠
١٠٠	١٠٠
١٠٠	١٠٠
١٠٠	١٠٠
١٠٠	١٠٠
١٠٠	١٠٠
١٠٠	١٠٠
١٠٠	١٠٠
١٠٠	١٠٠
١٠٠	١٠٠
١٠٠	١٠٠
١٠٠	١٠٠
١٠٠	١٠٠
١٠٠	١٠٠
١٠٠	١٠٠
١٠٠	١٠٠
١٠٠	١٠٠
١٠٠	١٠٠
١٠٠	١٠٠
١٠٠	١٠٠
١٠٠	١٠٠
١٠٠	١٠٠
١٠٠	١٠٠
١٠٠	١٠٠
١٠٠	١٠٠
١٠٠	١٠٠
١٠٠	١٠٠
١٠٠	١٠٠
١٠٠	١٠٠
١٠٠	١٠٠
١٠٠	١٠٠
١٠٠	١٠٠
١٠٠	١٠٠
١٠٠	١٠٠
١٠٠	١٠٠
١٠٠	١٠٠
١٠٠	١٠٠
١٠٠	١٠٠
١٠٠	١٠٠
١٠٠	١٠٠
١٠٠	١٠٠
١٠٠	١٠٠
١٠٠	١٠٠
١٠٠	١٠٠
١٠٠	١٠٠
١٠٠	١٠٠
١٠٠	١٠٠
١٠٠	١٠٠
١٠٠	١٠٠
١٠٠	١٠٠
١٠٠	١٠٠
١٠٠	١٠٠
١٠٠	١٠٠
١٠٠	١٠٠
١٠٠	١٠٠
١٠٠	١٠٠
١٠٠	١٠٠
١٠٠	١٠٠
١٠٠	١٠٠
١٠٠	١٠٠
١٠٠	١٠٠
١٠٠	١٠٠
١٠٠	١٠٠
١٠٠	١٠٠
١٠٠	١٠٠
١٠٠	١٠٠
١٠٠	١٠٠
١٠٠	١٠٠
١٠٠	١٠٠
١٠٠	١٠٠
١٠٠	١٠٠
١٠٠	١٠٠
١٠٠	١٠٠
١٠٠	١٠٠
١٠٠	١٠٠
١٠٠	١٠٠
١٠٠	١٠٠
١٠٠	١٠٠
١٠٠	١٠٠
١٠٠	١٠٠
١٠٠	١٠٠
١٠٠	١٠٠
١٠٠	١٠٠
١٠٠	١٠٠
١٠٠	١٠٠
١٠٠	١٠٠
١٠٠	١٠٠
١٠٠	١٠٠
١٠٠	١٠٠
١٠٠	١٠٠
١٠٠	١٠٠
١٠٠	١٠٠
١٠٠	١٠٠
١٠٠	١٠٠
١٠٠	١٠٠
١٠٠	١٠٠
١٠٠	١٠٠
١٠٠	١٠٠
١٠٠	١٠٠
١٠٠	١٠٠
١٠٠	١٠٠
١٠٠	١٠٠
١٠٠	١٠٠
١٠٠	١٠٠
١٠٠	١٠٠
١٠٠	١٠٠
١٠٠	١٠٠
١٠٠</	

يتضح من الجدول إرتفاع نسبة الإناث العاملات في الزراعة والعمالات في الخدمات ومجلات البيع مقارنة بالذكور حيث بلغت النسبة للإناث (٧٦,٣ %، ٤,٤ %) مقابل (٥٩,٥ %، ٤,٢ %) للذكور، وعلى عكس هذا النمط فقد تلاحظ إرتفاع نسبة الذكور عن الإناث لباقي أقسام المهنة الأخرى حيث بلغت نسبة رجال التشريع وكبار المسئولين والمديرين الذكور ١٤,٢ % مقابل ٧,٥ % للإناث، كذلك بلغت نسبة الذكور العاملون في المهنة الحرفية ومن إليهم ١٧,٢ % مقابل ٩,٢ % للإناث.

٧- النشاط الاقتصادي لكبار السن

يُعرف النشاط الاقتصادي بأنه النشاط الذي تزاوله المنشأة والتي تضم مجموعة من الافراد تقوم بهذا النشاط، وتعطى اقسام النشاط الاقتصادي مؤشراً هاماً للتنمية الإقتصادية.

يوضح جدول (١١) التوزيع النسبي لكبار السن (٦٠ سنة فأكثر) وفقاً لأقسام النشاط الاقتصادي والنوع عام ٢٠١١/٢٠١٠، حيث تلاحظ من الجدول ان العاملين في قطاع الزراعة والصيد واستغلال الغابات يحتلون أعلى نسبة بين اقسام النشاط الاقتصادي الأخرى مع ملاحظة إرتفاع نسبة الإناث عن الذكور في هذا النشاط حيث بلغت نسبة الإناث حوالي ٧٣ % مقابل حوالي ٦١ % للذكور، يلي ذلك العاملون في نشاط تجارة الجملة والتجزئة والفنادق والمطاعم حيث بلغت نسبة الذكور العاملين في هذا النشاط حوالي ١٦ % مقابل حوالي ١٤ % للإناث.

جدول رقم (١١) التوزيع النسبي لكبار السن (٦٠ سنة فأكثر) وفقاً لأقسام النشاط الاقتصادي والنوع عام ٢٠١١/٢٠١٠			العاملين في قطاع الزراعة والصيد واستغلال الغابات يحتلون أعلى نسبة بين اقسام النشاط الاقتصادي الاخرى مع ملاحظة ارتفاع نسبة الإناث عن الذكور في هذا النشاط حيث بلغت نسبة الاناث حوالي ٧٣٪ مقابل حوالي ٦١٪ للذكور، يلي ذلك العاملون في نشاط تجارة الجملة والتجزئة والفنادق والمطاعم حيث بلغت نسبة الذكور العاملين في هذا النشاط حوالي ١٦٪ مقابل حوالي ١٤٪ للإناث. ويحتل نشاط الخدمات المرتبة الثالثة حيث ارتفعت نسبة الإناث العاملات في هذا النشاط	
أقسام النشاط الاقتصادي		الجملة	ذكور	إناث
			١٠٠	١٠٠
الزراعة والصيد واستغلال الغابات وقطع اشجار الاخشاب			٦٠,٧	٧٣,٢
التعدين واستغلال المناجم			٠,١	-
الصناعات التحويلية			٧,٢	٣,٠
الكهرباء والغاز وامدادات المياه			٠,٢	-
الإنشاءات (التشييد والبناء)			٤,١	-
تجارة الجملة والتجزئة، الفنادق والمطاعم			١٥,٩	١٤,٣
النقل والتخزين والاتصالات			٣,٦	٠,٤
الخدمات			٨,٢	٩,١

ويحتل نشاط الخدمات المرتبة الثالثة حيث إرتفعت نسبة الإناث العاملات في هذا النشاط مقارنة بالذكور حيث بلغت النسبة ٩,١ % للإناث مقابل ٨,٢ % للذكور. وبالعكس تلاحظ إرتفاع نسبة الذكور العاملين في الصناعات التحويلية مقارنة بالإناث حيث بلغت النسبة ٧,٢ % للذكور مقابل ٣ % للإناث.

رابعاً: أنواع دور رعاية المسنين وبعض الخدمات التي تقدم من قبل الدولة لكبار السن

يتناول هذا الجزء أنواع دور رعاية المسنين وبعض الخدمات التي تقدم من قبل وزارة التضامن الاجتماعي لكبار السن لتسهيل حصولهم على ما يحتاجونه من خدمات يمكن ان يكون له تأثير كبير على رفايتهم وتشمل:

- ١- دور رعاية المسنين.
- ٢- نوادي المسنين.
- ٣- المعاشات والدعم المالي.

١- دور رعاية المسنين في بعض المحافظات

تهدف هذه الدور الى رعاية المسنين الذين لا تستطيع أسرهم تحمل رعايتهم خاصة من لديهم ظروف مرضية أو الحالات المتهورة من المعاقين ذهنياً التي تتطلب تدريب فنى كافى لرعايتهم وذلك من خلال:

- أ- توفير أماكن إقامة واعاشة ملائمة لهم .
 - ب- توفير الرعاية الصحية لهم لابقائهم في حالة صحية جيدة.
 - ج- توفير البرامج الاجتماعية لمساعدتهم في الحصول على مزيد من الاصدقاء ومشاركتهم الانشطة الاجتماعية والترفيهية.
 - د- توفير البرامج الترفيهية لمساعدتهم على الاستمتاع بوقتهم وحياتهم.
 - هـ- تنمية مهارات المسنين عن طريق ممارسة هوايتهم في ورش خاصة بالدور.
- يوضح جدول (١٢) عدد دور المسنين حسب الأقاليم والنوع وسعة كل منهم في عامى ٢٠٠٦، ٢٠١٠، حيث أتضح ان هناك ١٠٤ دور للمسنين تخدم ٢٨٨١ مسن على مستوى الجمهورية عام ٢٠٠٦ ارتفعت الى ١١٩ دور تخدم ٢٨٢٦ مسن عام ٢٠١٠.

جدول رقم (١٢) عدد دور المسنين وفقاً للنوع والسعة في بعض المحافظات عامي (٢٠٠٦، ٢٠١٠)								
عدد الدور		السعة						الإقليم
		جملة		اناث		ذكور		
٢٠١٠	٢٠٠٦	٢٠١٠	٢٠٠٦	٢٠١٠	٢٠٠٦	٢٠١٠	٢٠٠٦	
١١٩	١٠٤	٣٨٢٦	٣٨٨١	٢٣٣١	٢١٤٠	١٤٩٥	١٧٤١	الجملة
٥٠	٤٤	١٢٥٨	١٥٦٠	٧٨١	٧٩٤	٤٧٧	٧٦٦	القاهرة
٢١	١٧	١٢٨٣	٩٧٦	٨١٨	٥٧١	٤٦٥	٤٠٥	الاسكندرية
٣٠	٢٣	١٠٣٣	٧٢٠	٥٦٥	٣٧٤	٤٦٨	٣٤٦	محافظات الوجه البحرى
١٨	٢٠	٢٥٢	٦٢٥	١٦٧	٤٠١	٨٥	٢٢٤	محافظات الوجه القبلى

المصدر: وزارة التضامن الاجتماعى (الادارة العامة لمركز المعلومات والتوثيق).

وقد تركزت معظم هذه الدور في محافظة القاهرة حيث بلغ عدد الدور ٤٤ دار تخدم ١٥٦٠ مسن عام ٢٠٠٦ إرتفع إلى ٥٠ دار عام ٢٠١٠ لخدمة ١٢٥٨ مسن. أما محافظة الاسكندرية فقد بلغ عدد الدور بها ١٧

دار عام ٢٠٠٦ ارتفعت الى ٢١ دار عام ٢٠١٠ لخدمة ١٢٨٣ مسن، أما باقى الدور فكانت موزعة في محافظات الوجه البحرى حيث بلغ عدد الدور ٢٣ دار عام ٢٠٠٦ ارتفع الى ٣٠ دار عام ٢٠١٠ لخدمة ١٠٣٣ مسن ، وعن محافظات الوجه القبلى فقد بلغ عدد الدور ٢٠ دار عام ٢٠٠٦ تقوم برعاية ٦٢٥، إنخفض إلى ١٨ دار لرعاية ٢٥٢ مسن فقط عام ٢٠١٠ مما يشير إلى إنخفاض قبول إقامة كبار السن بعيداً عن ذويهم في هذه المحافظات التي تعتبر هذا الأمر مخالف للتقاليد والعادات .

٢- أندية المسنين في بعض المحافظات

يحتاج كبار السن الذين يتمتعون بصحة جيدة ويرغبون في المشاركة في أنشطة مختلفة إلى مراكز ونوادي حيث تتوافر لهم فرصة التعارف على أقران من نفس أعمارهم ومشاركتهم في الأنشطة الاجتماعية والترفيهية المتعددة ، تهدف هذه الأندية الى خدمة كبار السن من خلال:

- أ- إتاحة كافة الانشطة الترفيهية والثقافية والرياضية التى تناسب قدرات الانسان بعد عمر الستين والتي تعزز الثقة بالنفس والمساهمة المستمرة في المجتمع .

- ب- تنظيم الرحلات الداخلية والخارجية بالإضافة الى رحلات الحج والعمرة.
- ج- محاولة إيجاد الحلول المناسبة لمشاكل كبار السن مع أسرهم ومساعدتهم في قضاء فترة اطول مع بعضهم البعض من خلال هذه النوادي.
- د- محاولة الحصول على كافة الخدمات الممكنة التي تقدم من قبل الدولة لكبار السن والتي تكفل لهم حياة أكثر رفاهية مع استثمار أوقات فراغهم كجزء من رد الجميل لهم.

ويوضح جدول (١٣) عدد الاندية الخاصة بالمستين حسب الاقليم والسعة في عامي ٢٠٠٧، ٢٠١٠. حيث اشارت بيانات الجدول الى انخفاض عدد الاندية من ١٧٤ نادى على مستوى الجمهورية عام ٢٠٠٧ لخدمة ٤٠٢٣٠ مسن الى ١٦٨ نادى لخدمة ٢٧٣٧١ مسن عام ٢٠١٠.

الاقليم	٢٠٠٧		٢٠١٠	
	عدد النوادي	السعة	عدد النوادي	السعة
الجملة	١٧٤	٤٠٢٣٠	١٦٨	٢٧٣٧١
القاهرة	٢٨	٢٥٨٤	٣٢	٧٨٧٠
الاسكندرية	٦	١٦٧٩	٦	١٧٩٠
محافظات الوجه البحرى	٦٦	٢٠٦٩٢	٦٦	٨٣٨٧
محافظات الوجه القبلى	٦١	١٠٥٩٣	٥٠	٨٣٢٤
محافظات الحدود	١٣	٣٦٨٢	١٤	١٠٠٠

المصدر: وزارة التضامن الاجتماعى (الادارة العامة مركز المعلومات والتوثيق).

الاندية ٦٦ نادياً يخدم ٨٣٨٧ مقابل ٥٠ نادياً لخدمة ٨٣٢٤ مسن في محافظات الوجه القبلى. ايضاً تلاحظ من الجدول أن هناك زيادة في عدد النوادي خلال فترة الدراسة في كل من محافظة القاهرة ومحافظات الحدود بلغت هذه الزيادة ٤ أندية ونادى واحد على التوالي بينما أنخفض العدد خلال نفس الفترة في محافظات الوجه القبلى بمقدار قدره ١١ نادى مع ثبات العدد في الاسكندرية ومحافظات الوجه البحرى.

٣- أنواع المعاشات والدعم المالى

يندرج عدم الاستقرار الاقتصادى ونقص الموارد التى تلبى الحاجات الأساسية ضمن المشكلات التى تضع المستين أمام تحديات كثيرة منها محاولة الإحتفاظ بمكان إقامتهم وعدم القدرة على الحصول على رعاية صحية والإعتماد على الآخرين . لذلك تقدم وزارة التضامن الاجتماعى مساعدات مالية لكبار السن تضمن لهم حياة كريمة ومستوى معقولاً من المعيشة يغنيهم عن متاعب الحياة، فضلاً عن زيادة سنوية للمعاشات.

هناك أنواع مختلفة من هذه المساعدات إستحدثت كمعاش لكبار السن يصرف لهم بصورة شهرية طبقاً لقرار رئيس مجلس الوزراء رقم ١١٤٠ لسنة ٢٠٠٥. حيث جاء بالمادة الاولى من هذا القرار أن يتم صرف معاش طبقاً لأحكام قانون الضمان الاجتماعى والقوانين المعدلة له مثل (معاش الشيخوخة- معاش العجز الكلى- معاش الارامل- انواع اخرى من المعاش).

جدول رقم (١٤) التوزيع العددي والنسبي لكبار السن (٦٠ سنة فأكثر) المنتفعين بمعاش التضامن الاجتماعى وفقاً لنوع المعاش عام ٢٠١٢		
انواع المعاشات	عدد المنتفعين	%
الجملة	١,٢٥٤,٠٢٢	١٠٠
معاش الشيخوخة	٢٦٦,٥٥٣	٢١,٣
معاش العجز الكلى	٤٩٠,٤٢٧	٣٩,١
معاش الارامل	٢٧٧,٤٣٦	٢٢,١
معاشات اخرى	٢١٩,٦٠٦	١٧,٥

المصدر: وزارة التضامن الاجتماعى (الادارة العامة مركز المعلومات والتوثيق).

يوضح جدول ١٤ التوزيع العددي والنسبي لكبار السن المنتفعين من معاش التضامن الاجتماعى وفقاً لنوع المعاش عام ٢٠١٢، حيث إتضح من الجدول ان هناك حوالى مليون و٢٥٤ الف، ممن ينتفعون من معاش التضامن الاجتماعى . وقد انتفع ٣٩,١% من كبار السن بمعاش العجز الكلى ٢٢% بمعاش الارامل بالإضافة الى حوالى ٢١% ينتفعون بمعاش الشيخوخة.

اما جدول (١٥) فيوضح التوزيع العددي والنسبي لكبار السن المنتفعين بمعاش التضامن الإجتماعي وفقاً للإقليم ونوع المعاش عام ٢٠١٢ حيث اتضح ان نسبة من ينتفع بمعاش الشيخوخة في محافظة القاهرة بلغ ٩,٩٪ مقابل ٤٣,٦٪ في محافظات الوجه البحري، ٣٩,٤٪ في محافظات الوجه القبلي. اما معاش الأرامل فقد بلغ في محافظة القاهرة ١١,٣٪ مقابل ٤٢,٦٪ في محافظات الوجه القبلي، ٤٠,٠٪ في محافظات الوجه البحري .

جدول رقم (١٥) التوزيع العددي والنسبي لكبار السن المنتفعين من المعاش طبقاً للإقليم ونوع المعاش عام ٢٠١٢

الإقليم	معاش الشيخوخة		معاش العجز الكلي		معاش الأرامل		معاشات أخرى	
	عدد	٪	عدد	٪	عدد	٪	عدد	٪
الإجمالي	٢٦٦٥٥٣	١٠٠	٤٩٠٤٢٧	١٠٠	٢٧٧٤٣٦	١٠٠	٢١٩٦٠٦	١٠٠
القاهرة	٢٦٢٨٥	٩,٩	٢٤٧٨٨	٥,١	٣١٢٧٩	١١,٣	٢٤٩٧٦	١١,٥
الاسكندرية	٩٦٥٢	٣,٦	١٤٩٠٨	٣,٠	١٠٥٦٥	٣,٨	٨٢٠٧	٣,٧
محافظات الوجه البحري	١١٦١٦٤	٤٣,٦	٢٣٨٥٥٧	٤٨,٦	١١١٠٢٥	٤٠,٠	٥٢٨٠٥	٢٤,٠
محافظات الوجه القبلي	١٠٥١٩٥	٣٩,٤	٢٠٧٥٠٤	٤٢,٣	١١٨٣٦٤	٤٢,٦	١٢٧٦٨١	٥٨,١
محافظات الحدود	٩٢٥٧	٣,٥	٤٦٧٠	١,٠	٦٣٠٣	٢,٣	٥٩٣٧	٢,٧

مصدر وزارة التضامن الإجتماعي (الإدارة العامة لمركز المعلومات والتوثيق)

النتائج والتوصيات

ان دراسة خصائص كبار السن خاصة الإجتماعية والإقتصادية منها له أهمية كبيرة في المجتمع، نظراً لأنها تعكس المستوى الاجتماعي والاقتصادي للمجتمع من خلال بعض المؤشرات، مثل توافر الرعاية الصحية والتأمين الاجتماعي ونظام التقاعد ومدى مشاركته المسنين في سوق العمل... الخ.

تستخدم الدراسة بيانات عامي (٢٠٠٦ ، ٢٠١١) وقد تناولت التوزيع العمري لكبار السن (٦٠ سنة فأكثر) في المناطق الحضرية والريفية وكذلك دراسة خصائصهم مثل الحالة الزوجية، معدلات الوفاة التفصيلية، الحالة التعليمية، بالإضافة إلى دراسة هيكل قوة العمل لهم (الحالة المهنية، الحالة العملية، النشاط الاقتصادي).

١- نتائج الدراسة:

- ارتفاع نسبة كبار السن (٦٠ سنة فأكثر) من ٦,١٪ عام ٢٠٠٦ إلى ٧,٥٪ عام ٢٠١١، كما زادت النسبة للذكور من ٦,١٪ إلى ٧,٥٪ ، والإناث من ٦,٢٪ إلى ٧,٥٪ في نفس العامين.
- ترتفع نسبة كبار السن في المناطق الحضرية عن الريفية في كل من عامي ٢٠٠٦ ، ٢٠١١ حيث بلغت النسبة ٦,٨٪ في الحضر مقابل ٥,٦٪ للريف عام ٢٠٠٦ ، وقد ارتفعت النسبة عام ٢٠١١ لتبلغ ٨,٣٪ للحضر مقابل ٦,٩٪ للريف.
- ارتفعت أيضاً نسبة كبار السن من الذكور والإناث في المناطق الحضرية عنه في المناطق الريفية وذلك خلال الفترة (٢٠٠٦-٢٠١١).
- تلاحظ ارتفاع نسبة كبار السن بمرور الوقت خلال فترة التقدير (٢٠١١-٢٠٣١) لكل من الذكور والإناث وقد يرجع هذا الارتفاع إلى التأثير الواضح لانخفاض معدل الوفاة حيث انه بحلول عام ٢٠٣١ سوف تصل نسبة كبار السن من الذكور إلى ١١,٤٪ و الإناث ١٣,٠٪ وذلك على المستوى الإجمالي كما تلاحظ أيضاً ارتفاع نسبة الإناث عن الذكور خلال فترة التقدير (٢٠١١-٢٠٣١) مما يدعو إلى زيادة الاهتمام بمشكلات كبار السن مستقبلاً.

- هـ- ارتفاع معدلات الوفاة التفصيلية لكبار السن في المناطق الريفية عن المناطق الحضرية في جميع الفئات العمرية فيما عدا الفئة العمرية (٦٥-٦٩ سنة) حيث ارتفعت النسبة في المناطق الحضرية عنه في المناطق الريفية وذلك لكل من الذكور والإناث.
- و- أوضحت الدراسة أن أمراض الجهاز الدوري من أهم الأسباب التي تؤدي إلى الوفيات بين كبار السن وقد بلغت نسبة الوفيات بهذا المرض حوالي ٤٧,٠ ٪ عام ٢٠٠٦ انخفضت إلى حوالي ٤٤,٠ ٪ عام ٢٠١١، كما أشارت البيانات إلى ارتفاع نسب الوفيات بين كبار السن بسبب الأمراض كلما تقدم العمر وذلك خلال فترة الدراسة.
- ز- ارتفاع نسبة كبار السن المتزوجين عن الإناث في عام ٢٠١١/٢٠١٠.
- ح- انخفاض المستوى التعليمي لكبار السن لكل من الذكور والإناث عام ٢٠١١/٢٠١٠ حيث أشارت البيانات إلى أن نسبة لكل من الذكور والإناث هي نسبة الأميين مقارنة بباقي مستويات التعليم الأخرى وقد كانت نسبة الأمية بين الإناث أعلى من الذكور حيث سجلت ٧٩,١ ٪ مقابل ٤٦,٦ ٪ على التوالي، أما باقي المستويات التعليمية الأخرى فكانت نسبة الذكور أعلى من الإناث لنفس العام.
- ط- انخفاض نسبة مساهمة كبار السن في قوة العمل مع تقدم العمر حيث انخفضت النسبة لجميع الفئات العمرية لكل من الذكور والإناث عام ٢٠١١/ ٢٠١٠ وقد يرجع هذا الانخفاض إلى نظام قوانين المعاشات والتأمينات التي تضمن دخلاً لكافة الأفراد فضلاً عن ضعف الحالة الصحية لتقدم السن.
- ي- بلغت نسبة الإعاقة العمرية لكبار السن (٦٠ سنة فأكثر) ٦,٥ ٪ عام ٢٠١١/٢٠١٠.
- ك- ارتفاع نسبة كبار السن (٦٠ سنة فأكثر) من الذكور عن الإناث الذين يعملون كأصحاب أعمال وبأجر نقدي، بينما تلاحظ عكس هذا النمط حيث ارتفعت نسبة كبار السن من الإناث اللاتي يعملن لحسابهن ولا يستخدمن أحد ويعملن لدى الأسرة بدون أجر عن الذكور عام ٢٠١١/٢٠١٠.
- ل- ارتفاع نسبة كبار السن (٦٠ سنة فأكثر) لكل من الذكور والإناث العاملين في الزراعة عام ٢٠١١/٢٠١٠ وقد يرجع ارتفاع النسبة في هذه المهنة إلى أن العمل في هذا النوع من المهن ليس له سن للتقاعد (المعاش) كما تلاحظ ارتفاع نسبة الإناث العاملات في هذه المهنة مقارنة بالذكور.
- م- أشار التوزيع النسبي لكبار السن حسب أقسام النشاط الاقتصادي إلى ارتفاع نسبة من يعمل في نشاط الزراعة والصيد عن باقي الأنشطة الأخرى لكل من الذكور والإناث وكانت نسبة الإناث أعلى من الذكور عام ٢٠١١/٢٠١٠، وقد حدث عكس هذا النمط في معظم الأنشطة الاقتصادية الأخرى حيث ارتفعت نسبة الذكور عن الإناث.
- ن- بلغ عدد دور المسنين في عام ٢٠١٠ حوالي ١١٩ دور تخدم ٣٨٢٦ مسن وقد تركزت معظم هذه الدور في محافظة القاهرة حيث بلغ عدد الدور بها (٥٠) دوراً أما باقي الدور فهي موزعة بين محافظة الاسكندرية (٢١) دوراً ومحافظات الوجه البحري (٣٠) دوراً والوجه القبلي (١٨) دوراً.
- س- إنخفاض عدد الاندية التي تخدم كبار السن من (١٧٤) نادياً عام ٢٠٠٧ لخدمة ٤٠٢٣٠ مسن إلى (١٦٨) نادياً عام ٢٠١٠ وذلك لخدمة ٢٧٣٧١ مسن، وقد تركزت معظم هذه الاندية في محافظة القاهرة حيث بلغ عدد الاندية بها (٣٢) نادياً لخدمة ٧٨٧٠ مسن وقد بلغ عدد هذه الاندية في محافظات الوجه البحري (٦٦) نادياً ومحافظات الوجه القبلي (٥٠) نادياً عام ٢٠١٠.
- ع- بلغ عدد كبار السن المنتفعين من نظام معاش التضامن الاجتماعي عام ٢٠١٢ (١٢٥٤٠٢٢) منتفعاً وقد بلغت نسبة المنتفعين من معاش العجز الكلي ٣٩,١ ٪ ومعاش الارامل ٢٢,١ ٪.

٢- التوصيات

- أ- زيادة الاهتمام بالخدمات الصحية المقدمة لكبار السن وخاصة في المناطق الريفية.
- ب- زيادة معاش الشيخوخة .
- ج- زيادة أعداد دور المسنين التي تخدم هذه الفئة من السكان.
- د- التوسع في بعض البرامج الاجتماعية الهادفة والتي من خلالها يمكن توفير فرص عمل لكبار السن تتناسب مع الحالة الصحية والسن.
- هـ- تشجيع كبار السن على تنمية مهاراتهم من خلال إنشاء ورش خاصة بهم والتي يمكن من خلالها تدريبهم على هوايتهم ومساعدتهم دائماً لإبقائهم في حالة معنوية مرتفعة تمكنهم من العطاء.
- و- نتيجة لزيادة أعداد كبار السن فإنه يوصى بتوسيع الشبكة الاجتماعية لهم بتوفير فرص للتفاعل والمشاركة بالإضافة إلى تسهيل حصولهم على ما يحتاجونه من خدمات يمكن ان يكون له تأثير كبير على رفايتهم.

المراجع

- ١- الجهاز المركزي للتعبئة العامة والإحصاء، ١٩٩٣ - ٢٠٠٠ - ٢٠١٠. اتجاهات وخصائص كبار السن في مصر- العدد (٤٧) (٦١) (٨٠) من مجلة السكان بحوث ودراسات - القاهرة.
- ٢- الجهاز المركزي للتعبئة العامة والإحصاء، ٢٠٠٨. النتائج النهائية للتعداد العام للسكان والإسكان والظروف السكنية، ٢٠٠٦- القاهرة.
- ٣- الجهاز المركزي للتعبئة العامة والإحصاء ٢٠٠٨. الإحصاءات الحيوية (إحصاءات المواليد والوفيات) لعام ٢٠٠٦، ٢٠١١- القاهرة.
- ٤- الجهاز المركزي للتعبئة العامة والإحصاء، ٢٠٠٩ . إسقاطات السكان المستقبلية لإجمالي الجمهورية في الفترة (٢٠٠٦-٢٠٣١) - القاهرة.
- ٥- الجهاز المركزي للتعبئة العامة والإحصاء، ٢٠١٢. مسح الدخل والإنفاق والاستهلاك لعام ٢٠١٠/٢٠١١- القاهرة.
- ٦- وزارة التضامن الاجتماعي (الإدارة العامة لمركز المعلومات والتوثيق)، ٢٠١٢. كتاب الإحصاء السنوي (المؤشرات الإحصائية لكبار السن).

Summary

Trends & characteristics of Aging population in Egypt 2006 - 2012

Studying the demographic phenomena for aging population is of great important in the society. Since it can reflect the socioeconomic level of the society through some indicators such as availability of medical care, social insurance, pension system and extent of participation in labor market ...etc.

Social, economic and cultural characteristics of aging population are an important area of the study. Data from the census of 2006 of aging population in Egypt are analyzed in the present paper specifically on the age distribution of aging population (60 and over) in urban and rural areas and their characteristics concerning, marital status, age specific death rates, education level, and labor force structure (industry, occupation, and employment status).

The main findings

- 1- The percentage of aging population was increased from 6.1 % in 2006 to 7.5% in 2011. The percentage also, increased between males from 6.1% to 7.5 %, and for females from 6.2% to 7.5% in the same period.
- 2- The percentage of aging population (60+) of males and females in urban were higher than in rural in 2006 and 2011. This increasing in 2006 and 2011 may be due to outmigration of population less than 60 years old from rural areas to urban areas. The percentage of aging population in 2006 in rural areas for male is 5.5 versus 7.2% in urban areas for female, and in urban areas the percentages were 6.3 versus 5.7 in rural areas. We notice the same pattern in 2011 for both males and females.
- 3- For projection of aging population, there is an increasing trend in percentages of aging population by time for both males and females. Increasing in the aging population might be expected due to the effect of modernization which in turn leads to declining of mortality. By the year 2031, the proportion of aging population would reach to about 11.4% for males and 13.0% for females. The proportion of females would be higher than that of males in the period (2011-2031). This trend calls for paying, more attention to the aging population.

- 4- The rate of mortality in rural areas was higher than that in urban areas for both males and females.
- 5- The percentage distribution of married aging population is higher for males than females in 2010/2011. This may be due to the higher rate for remarrying of males than that of females, and to higher death rate of married males because they are of teen elder than their spouses this is indicated by higher percentage of widowed is higher for females than that for males in the same period.
- 6- The education level of aging population by both sex in 2010/2011 was very low. The percentage of illiterate females was higher than that of males (46.6%, 79.1%) respectively but for read and write, and for less than intermediate, intermediate and university and above categories the percentage of males was higher than that for females (33.9% , 14.2%) respectively.
- 7- Labor force participation rate declined by age groups for males and females in 2010/2011.
- 8- The age dependency ratio for aging population is 7.1% for males and 5.2% for females in 2010/2011.
- 9- The percentage distribution of labor force for aging population by the employment status indicates that a higher for males than females where working as self-employed and employers.
- 10- The percentage distribution of labor force for aging population by occupation indicates that high percentage of aging population work as farmers for both males and females that might be due to the fact that working in either agriculture is not restricted to a certain maximum age.
- 11- The percentage distribution of L.F for aging population by economic activity indicates that the percentage of males and females working in agriculture, hunting and fishing is the highest for both sexes in 2010/ 2011 and the percentage for females was higher than that for males.
- 12- There are 119 Hostels in 2010 for aging Population in some governorates in Egypt to serve 3826 persons. Cairo about 50 hostels to serve 1258 persons. Alexandria about 21 hostels to serve 1283 persons. The rest are distributed among lower and Upper Egypt 30 and 18 hostels respectively.
- 13- There is a decrease in clubs for aging population in Egypt from 174 clubs in 2007 to serve 40230 to 168 in 2010 to serve 27371persons. In Cairo 32 clubs

to serve 7870 persons and in Upper Egypt there are 50 clubs to serve 8324 persons and in lower Egypt 66 clubs to serve 8387 persons.

- 14- The percentage distribution of aging population who utilized pension system in 2012 by type of pension was (1.254) millions aging population utilized 39.1 % of them utilized disability pensions, and 22.1 % utilized aging widowed pensions.

المخدرات قضية معاصرة (٢٠٠٢ - ٢٠١٢)

مقدمة:

يعانى المجتمع المصرى كما يعانى العالم أجمع من مشكلة المخدرات التى أصبحت ظاهرة خطيرة تهدد حاضر المجتمعات ومستقبلها، وسواء كانت الأسباب وراء هذه الظاهرة إقتصادية أو إجتماعية أو ثقافية أو نفسية، إلا أنه من الملاحظ أن الوقوع فى براثنها لم يعد مقصوراً على طبقة بعينها أو مرحلة عمرية دون أخرى ولا يفرق بين رجل وامرأة.

تعد مصر من الدول المستهدفة بحكم موقعها الجغرافى لإستخدامها فى عبور المخدرات، كما أنها تعد أيضاً من الدول المستهلكة لأنواع عديدة من المخدرات التى تهرب إليها من الخارج مما أثر سلباً على المجتمع إقتصادياً وإجتماعياً لأن تكلفة شراء المخدرات وما ينفق عليها لمكافحة يرهق بلا أدنى شك إقتصاد أية دولة ويحمله بأعباء زائدة، ويؤثر تأثيراً مباشراً فى الكيان الإجتماعى لهذا المجتمع فيصيبه بالتصدع والكثير من الأضرار الإجتماعية، لذا كانت مصر من أولى الدول التى أهتمت بمشكلة المخدرات، فأنشأت أول جهاز متخصص لمكافحةها فى العالم عام ١٩٢٩ وأولت الدولة اهتماماً بالغاً لمواجهة هذه الظاهرة مواجهة فاعلة، سواء على المستوى الدولى أو الداخلى، وأعتمدت فى المواجهة على استراتيجيات وخطط قصيرة وطويلة المدى وذلك لتخفيف حدة التأثيرات السلبية لهذه الظاهرة.

الهدف من الدراسة:

تهدف هذه الدراسة إلى:

- ١- توضيح أسباب التعاطى ودوافعه لتكوين رأى عام مستنير فى هذا الموضوع ومواكب للمنظور العلمى الحديث حول موضوع تعاطى المخدرات.
- ٢- إستعراض المشكلات الصحية والإجتماعية الناجمة عن تعاطى المخدرات مما يكون له أكبر الأثر فى إعانة قطاعات عريضة نسبياً من المواطنين العاديين على القيام بأدوار فعالة فى التصدى لموضوع التعاطى.
- ٣- تقدير الإنفاق على تعاطى المخدرات والآثار السلبية له على الإقتصاد المصرى.

مصادر البيانات:

تعتمد هذه الدراسة بصفة عامة على بيانات التقرير السنوى الصادر عن الإدارة العامة لمكافحة المخدرات بوزارة الداخلية خلال سنوات الدراسة (٢٠٠٢-٢٠١١).

منهجية الدراسة:

يتبع فى إعداد هذه الدراسة منهج التحليل الوصفى.

تنظيم الدراسة:

تتناول الدراسة الأقسام التالية:

- أولاً: أنواع المخدرات وأسباب التعاطى ودوافعه.
 - ثانياً: المخدرات من منظور اجتماعى.
 - ثالثاً: المخدرات من منظور إقتصادى.
 - رابعاً: المخدرات من منظور أمنى وطرق الوقاية والتصدى لها.
- ملخص النتائج والتوصيات

إعداد:

سوسن محمود عطيه

سامية محمود عبده

منال فؤاد يوسف

سلوى إبراهيم كامل

أولاً: أنواع المخدرات وأسباب التعاطي ودوافعه:

١- أنواع المخدرات وأهم المفاهيم المتعلقة بها:

المخدرات مواد لها تأثير مدمر على الفرد والمجتمع وتصبح مهيمنة على من يتعاطاها لدرجة الإدمان وتعطى شعور بالرضا مع دافع نفسى يتطلب التعاطي المستمر لمادة مخدرة بعينها لإستثارة المتعة أو لتجاشي المتاعب وتحدث اضطرابات عضوية شديدة في حالة إنقطاع هذه المادة، وتنقسم المواد المخدرة إلى خمس أنواع رئيسية:

أ- المهبطات (المهبطات)

هي مجموعة من المواد لها تأثير مهبط للنشاط، وتستخلص هذه المواد من مواد ذات أصل طبيعي أو مركبات كيميائية ومنها ما يجمع بين الأصلي والتخليقي أى يتم تحضيره معملياً وقد قسمت المهبطات إلى الأنواع الآتية:

- (١) المهبطات ذات الأصل الطبيعي: وتشمل الأفيون (الخشخاش)، المورفين، الكودايين والقنب (البانجو).
- (٢) المهبطات نصف التخليقية: وتشمل الهيروين، الهيدرومورفين والأنورفين.
- (٣) المهبطات التخليقية: وتشمل بديلات المورفين (المسكنات)، المنومات والمهدئات.

ب- المنشطات :

وتنقسم إلى نوعين :

- (١) المنشطات الطبيعية وتشمل الكوكايين والقات والكراك.
- (٢) المنشطات التخليقية وتشمل الأمفيتامينات والأيس.

ج - المهلوسات :

تشمل ثلاثة أنواع هي:

- (١) مهلوسات طبيعية: مثل الحبوب وبعض أنواع من عش الغراب.
- (٢) مهلوسات نصف تخليقية: من أشهرها I.S.D. أو الأسيد المستخرج من فطر الأرجون.
- (٣) المهلوسات التخليقية: مثل الإكستازي وهو نوع مستحدث من المواد المخدرة ومن أنواعه B.S.D. أو ما يسمى بتراب الملائكة.

د - الحشيش

وهو من المواد المخدرة الطبيعية وتعاطي الحشيش لمدة طويلة يؤدي إلى الإدمان.

هـ - المستنشقات

وتسمى بالمذيبيات الطيارة وتسبب بعضاً من حالات الوفاة نتيجة لإختناق الشخص المستنشق لها ومن أمثلتها البنزين، سائل وقود الولاعات، مخفف الطلاء، لاصق الإطارات، مزيل طلاء الأظافر، الغراء (الكلية).

٢- أسباب التعاطي ودوافعه:

يبلغ تعداد سكان العالم نحو ٧ مليارات نسمة، ويقدر مكتب الأمم المتحدة المعنى بالمخدرات والجريمة أن حوالى ٢٣٠ مليوناً من هؤلاء يتناولون مخدرات وذلك عام ٢٠١٠ ويمثل ذلك واحد تقريباً بين كل ٢٠ شخصاً من الأشخاص المتراوحه أعمارهم بين (١٥-٦٤ سنة). والغالبية العظمى من متناولي المخدرات (حوالى ٧٥٪) يستهلكون القنب يليه المنشطات الأمفيتامينية يليه الإكستاسي.

وقد أصبح تناول المخدرات اليوم ظاهرة شبابية في معظم البلدان، وتزايدت معدلات الانتشار خلال سنوات المراهقة لدى الأشخاص المتراوحه أعمارهم بين (١٨-٢٥ سنة) ثم تراجع تدريجياً لتصل إلى نسب تكاد لا تذكر لدى البالغين في العمر ٦٥ سنة فأكثر أما الأشخاص الذين يتلقون العلاج من متناولي المخدرات فغالباً ما يكونون في أواخر العشرينات وأوائل الثلاثينات من العمر، بينما يكون متوسط العمر للوفيات المتصلة بالمخدرات في منتصف الثلاثينات. وسوف نقوم باستعراض بعض الأسباب التى تؤدى الى الإدمان أو تناول المخدرات فيما يلي:

أ- التدخين أحد الطرق المؤدية إلى الإدمان.

- ب- إنعدام المساواة الاجتماعية في أي مجتمع يساهم في ظهور مشكلة تناول المخدرات.
- ج- الإهمال وسوء المعاملة والعنف وعدم الاستقرار لدى الأطفال والمراهقين يدفعهم لتناول المخدرات.
- د- التفكك الأسري وظهور المشاكل يؤدي إلى اضطرابات في الصحة النفسية والعقلية مما يساهم في اللجوء لتناول المخدرات.
- هـ- للتغلب على قهر الفقر والحصول على المال من أقصر الطرق يتورط الشخص في الإتجار في المخدرات أو تعاطيها.
- و- تأثر البلاد النامية بنقل الثقافة الشبابية للعالم الغربي.
- ز- تقليص الرقابة الاجتماعية وضعف الروابط الأسرية يساهم في الإقبال على الإدمان.
- ح- البطالة من أهم العوامل التي تؤدي إلى الإدمان أو الإتجار غير المشروع في المخدرات.
- ط- الشعور بالحرمان وعدم إشباع الحاجات الأساسية مع غياب الوعي الثقافي يؤدي إلى التعاطي أو الإتجار غير المشروع في المخدرات للحصول على سعادة وهمية هروباً من الواقع المؤلم.
- ي- عدم الاستقرار في العمل وقلة الدخل والمشاكل الصحية تزج بالفقير في عالم المخدرات.

ثانياً: المخدرات من منظور إجتماعي:

من أهم مقومات النجاح لأي مجتمع هو ضمان حماية الأفراد القادرين على الإنتاج من كل خطر يهددهم ويقف عثرة دون تحقيق أهدافهم وأهداف مجتمعهم، والمخدرات هي آفة ضارة وظاهرة مرضية مدمرة وأثارها الخطيرة لاتقف عند حد معين ولا تقتصر أضرارها على جانب واحد فحسب فهي تصيب كافة الجوانب الإقتصادية والاجتماعية والصحية للدولة.

١- الآثار الاجتماعية والمشكلات الناجمة على الفرد والمجتمع والأسرة:

الإدمان له آثار خطيرة ويسبب مجموعة من المشكلات الاجتماعية مثل تدهور الأداء في العمل، ارتفاع معدلات البطالة، مشكلات الطلاق، ارتفاع معدلات الهجرة، ارتفاع معدلات الجريمة، التفكك الأسري، العنف وسوف نشير إلى بعض المشكلات الاجتماعية الناتجة عن تعاطي وإدمان المواد المخدرة وتأثيرها على الفرد والمجتمع والأسرة:

أ - المخدرات وحوادث الطرق

توجد صلة وثيقة بين المخدرات وزيادة حوادث الطرق وذلك بسبب تأثيرها على مهارة وكفاءة قائد المركبة وقدرته على إتخاذ القرارات الصحيحة بسرعة عند تعرضه للمفاجآت، وتظهر هذه الآثار بصورة خاصة على الشباب، وهناك العديد من الدراسات والبحوث التي أثبتت وجود علاقة بين الإدمان وحوادث الطرق ومن أهم البحوث المبكرة نسبياً في هذا الصدد بحث سمسبون H. M. Sipsom وزميله مايهيو D.R. Mayhew ووارن R. A. Warren من مؤسسة بحوث الطريق بكندا (أوتاوا) المنشور سنة ١٩٨٢ بعنوان: وبائيات حوادث الطريق التي يتورط فيها الشباب (دور الكحوليات والمخدرات وعوامل أخرى).

ويستهل الباحثون بحثهم بما تشير إليه الإحصائيات في كندا من أن حوادث الطرق نتيجة تعاطي المخدرات تأتي في المرتبة الرابعة كسبب للموت بعد أمراض القلب و السكتة الدماغية والسرطان، كما أن أعلى نسبة من الوفيات الناجمة عن هذه الحوادث تقع في فئة صغار الشباب (١٥-٢٤ سنة) . ويتبين أيضاً من نتائجهم المنشورة أن أعلى نسبة من الإصابات غير القاتلة المترتبة على حوادث الطرق تقع لهذه الفئة العمرية من الشباب، ويستدلون على هذه الحقيقة بإحصاءات سنة ١٩٧٨ حيث أشارت إلى أن معدل الإصابات غير القاتلة بلغ ٢٢١٨ حالة لكل مائة ألف من الشباب في فئة العمر (١٥-١٩ سنة)، ٢١٤٨ حالة لكل مائة ألف من الشباب في فئة العمر (٢٠-٢٤ سنة) وهي أعلى معدلات بالنسبة لجميع الأعمار.

ب - المخدرات والبطالة

تعد البطالة من المشكلات العالمية التي تؤثر الدول والحكومات حيث أنها تقف عائق أمام التنمية وهناك ارتباط وثيق بين البطالة والإتجار بالمخدرات وتعاطيها نتيجة إرتفاع معدلات البطالة بين الشباب مما قد يدفعهم إلى تجارة المخدرات بهدف تحقيق عائداً وظيفياً وسريعاً، ومن ثم الدخول في عالم الإتجار والإجرام.

شكل (١) التوزيع النسبي للمتهمين المضبوطين في قضايا المواد المخدرة وفقاً للمهن خلال الفترة (٢٠١١-٢٠٠٢) %

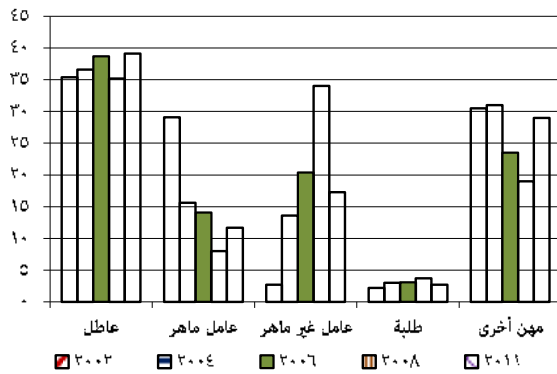

يعرض جدول (١) وشكل (١) التوزيع النسبي للمتهمين المضبوطين في قضايا المواد المخدرة وفقاً للمهن خلال الفترة (٢٠١١-٢٠٠٢)، يتضح من بيانات الجدول زيادة أعداد المضبوطين في قضايا المواد المخدرة من ٢٨٦٠٢ متهم عام ٢٠٠٢ إلى ٤٨٢٨٠ متهم عام ٢٠٠٨ بنسبة زيادة قدرها ٦٨,٨% ثم إنخفضت إلى ٢٣٦٣٢ متهم عام ٢٠١١.

تشير البيانات أن المتهمين من العاطلين قد سجلوا أعلى نسبة ٣٩,١% عام ٢٠١١ مما يوضح مدى

العلاقة بين إنتشار المخدرات والبطالة، تتركز نسبة المتهمين المضبوطين في قضايا المخدرات في فئتين هما (عاطل- عامل غير ماهر) حيث يمثلان ٥٦,٤% من إجمالي المتهمين عام ٢٠١١ وقد يرجع هذا إلى عدم وجود عمل مناسب أو وظيفة وإنتشار البطالة.

جدول رقم (١) التوزيع النسبي والعددي للمتهمين المضبوطين في قضايا المواد المخدرة وفقاً للمهن خلال الفترة (٢٠١١-٢٠٠٢)

السنوات	البيان								معدل التغير %
	عاطل	عامل ماهر	عامل غير ماهر	أطباء وصيادلة	طلبة	رجال أعمال	مهنة أخرى	الإجمالي	
٢٠٠٢	١٠١٢١	٨٣٤١	٧٦٦	١٥	٦٢٤	٣	٨٧٣٢	٢٨٦٠٢	١٠٠
٢٠٠٤	٣٥,٤	٢٩,١	٣,٧	٠,١	٢,٢	-	٣٠,٥	٣٤٤١٥	٢٠,٣
٢٠٠٦	١٢٥٨٢	٥٣٥٨	٤٦٩٦	٧٧	١٠١٩	٣	١٠٦٨٠	٤٣٥٩١	٥٢,٤
٢٠٠٨	١٦٨٩٠	٦١٤٤	٨٩٠٢	٦٩	١٣٣٩	١	١٠٢٤٦	٤٨٢٨٠	٦٨,٨
٢٠١١	٣٨,٧	١٤,١	٢٠,٤	٠,٢	٣,١	-	٢٣,٥	٢٣٦٣٢	٢٠,٩-
	٣٥,٢	٨,٠	٣٤,٠	٠,١	٣,٧	-	١٩,٠	٢٥٥١	
	٣٩,١	١١,٧	١٧,٣	٠,٢	٢,٧	-	٢٩,٠	١٠٠	

المصدر: وزارة الداخلية، التقرير السنوي للإدارة العامة لمكافحة المخدرات.

ج - المخدرات والتفكك الأسري

يؤدي الإدمان إلى إنهيار البنيان الأسري وتصدهه، حيث تكثر الخلافات الأسرية والطلاق والتشرد للأبناء وتفكك الروابط الأسرية، وتدني قدرة الإنسان على العمل، فيقل الدخل وتزيد الأعباء والديون مما يزيد من حوادث العنف والإغتصاب والسرققة بالإضافة إلى المخالفات القانونية الأخرى، وقد أظهرت الأبحاث العلمية في مصر أن ٨٥% من قضايا الطلاق وعدم الإستقرار ناتجة عن المخدرات، وقد جاء في جريدة اللواء الإسلامي (العدد ١٢٧٠ / ٢٥ مايو ٢٠٠٦) على لسان الراحل الدكتور محمد سيد طنطاوي شيخ الأزهر السابق أن المخدرات

على رأس الأسباب التي تؤدي إلى تفكك الأسرة وإلى شيوع ماهو أبغض الحلال عند الله تعالى وهو الطلاق، فهي تذهب بنخوة الرجال وبالمعاني الفاضلة في الإنسان وتجعله غير واثق إذا عاهد وغير أمين إذا أوْثقن وغير صادق إذا حدث، وهي تميت الشعور بالمسئولية والكرامة حتى يصبح الإنسان عضواً فاسداً موبوءاً في المجتمع.

٢- الآثار الصحية والنفسية الناجمة عن تعاطي المخدرات:

- تتنوع الأضرار الصحية والنفسية الناتجة عن تعاطي المخدرات وتختلف ما بين أضرار تحدثها عموم المخدرات وبين ماينفرد به نوع دون آخر، فيما يلي نوضح بعض هذه الأضرار الصحية والنفسية:
- أ- إضعاف جهاز المناعة، حيث يصبح المدمن أكثر عرضة للأمراض نتيجة لانخفاض عدد كرات الدم البيضاء مما يؤثر على الجهاز التنفسي والصحة العامة.
 - ب- عدم القدرة على التركيز، حيث يصاب المدمن بإضطراب في التفكير، ضعف قوة الإبصار، فقدان الرؤية، تبولد الإحساس، إفتقاد حسن تقدير المسافات، التراخي والكسل مما يسبب حوادث متعددة للمتعاطين من السائقين أو العاملين على الآلات.
 - ج- فقدان الشهية والهزال، الإمساك المزمن، عسر التخلص من البول، جفاف الفم والحلق، إحتقان الوجه، الشعور الدائم بالدوار، بطء في ضربات القلب، تقطيع الجلد والغثيان والقيء.
 - د- الإصابة ببعض الأمراض مثل الإلتهاب الكبدي الوبائي والإيدز عن طريق الحقن بالمواد المخدرة.
 - هـ- إضطراب العقل، إعتلال الأعصاب وهناك ما يؤدي إلى الغيبوبة والوفاة.
 - و- تغيير في نمط شخصية المدمن حيث يصبح شخصية هستيرية، إنطوائى يهمل عمله ويفسد علاقاته الإنسانية، ويتحول إلى شخص عدواني يكره أسرته ومجتمعه.
 - ز- الهلوسات البصرية، حالات تقلب الإنفعال.

٣- العلاج من الإدمان:

نتيجة الأضرار الصحية والنفسية لتعاطي المخدرات تتحمل الدولة أعباء كثيرة لتوفير الرعاية الصحية في المستشفيات العامة والخاصة ومستشفيات الأمراض النفسية، كما تقوم بتوفير العقاقير الطبية، سيارات الإسعاف، الأطباء والتمريض لمواجهة هذه الظاهرة الضارة.

شكل (٢) أعداد المدمنين الذين تقدموا للعلاج بالمستشفيات الحكومية خلال الفترة (٢٠١١-٢٠٠٢)

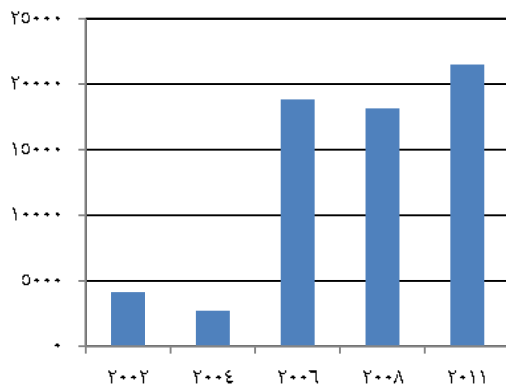

يعرض جدول (٢) وشكل (٢) أعداد المدمنين الذين تقدموا للعلاج بالمستشفيات الحكومية خلال الفترة (٢٠١١-٢٠٠٢)، يتضح من بيانات الجدول زيادة أعداد المدمنين الذين تقدموا للعلاج بالمستشفيات الحكومية من ٤١٣١ مدمن عام ٢٠٠٢ إلى ٢١٤٩٩ مدمن عام ٢٠١١ بمعدل تغير ٤٢٠,٤٪ وقد يرجع ذلك إلى الرغبة الشخصية لهؤلاء المدمنين في العلاج والتخلص من الإدمان إلى جانب الإعفاء من العقوبة الجنائية وتشير بيانات الجدول إلى أن أكبر عدد من المدمنين يتم علاجهم في مستشفى الصحة النفسية بمصر الجديدة حيث بلغت أعدادهم ٢٢٩٦ مدمن بنسبة ٥٥,٦٪ وذلك عام ٢٠٠٢، إرتفعت لتصل إلى ١٦٧٩٣ مدمن بنسبة ٧٨,١٪ من المدمنين الذين تقدموا للعلاج عام ٢٠١١، ومن الملاحظ إقبال أعداد كبيرة من المدمنين للعلاج وقد يكون ذلك بدافع شخصي أو من الأسرة كنتيجة للآثار السلبية التي تلحق بالمدمن أو أسرته.

جدول رقم (٢) أعداد المدمنين الذين تقدموا للعلاج بالمستشفيات الحكومية خلال الفترة (٢٠٠٢-٢٠١١)

السنوات	٢٠٠٢	٢٠٠٤	٢٠٠٦	٢٠٠٨	٢٠١١
المستشفيات					
معدل التغير %	-	٣٤ (-)	٣٥٥,٨	٣٣٩,٤	٤٣٠,٤
الإجمالي	٤١٣١	٣٧٣٥	١٨٨٣١	١٨١٥٠	٣١٤٩٩
مستشفى الصحة النفسية بالخانكة	٧٨٥	٩١١	١٠٢٣	١٣٤٢	٥٠٥
مستشفى الصحة النفسية بالعباسية	٥٠٤	٧٧٦	٣٣٢٩	١٦٩	٣٠٨٩
مستشفى الصحة النفسية بمصر الجديدة	٣٢٩٦	٤٠٥	١٣٩١٧	١٥٣٧٢	١٦٧٩٣
مستشفى الصحة النفسية بالإسكندرية	٥٠٨	٥٣٩	١٦١٥	١٠٨١	٨٣٧
الجمعية المركزية لمنع المسكرات ومكافحة المخدرات	٣٨	١٠٤	٤٧	١٨٦	١٣٥
مستشفى الصحة النفسية بينها	-	-	-	-	١٦٠

المصدر: وزارة الداخلية، التقرير السنوي للإدارة العامة لمكافحة المخدرات.

٤- دور الجمعيات الأهلية في قضية تعاطي المخدرات:

تعد مشكلة الإدمان وتعاطي المخدرات من المشكلات التي تواجه المجتمع المصري بضراوة في الوقت الراهن، ويعد الشباب من الفئات المستهدفة أساساً لترويج المخدرات والعقاقير النفسية وتشير بعض التقارير إلى دخول فئات وشرائح جديدة إلى ميدان التعاطي، بل وإنخفاض العمر لبدء التدخين وتعاطي المواد المخدرة. ولم يعد إدراج المجتمع المدني ضمن المؤسسات الأساسية الفاعلة في مكافحة الإدمان محلاً للجدل، ويتضح ذلك جلياً على المستوى العالمي سواء في خطاب الأجهزة المعنية بمكافحة الإدمان بالأمم المتحدة أو الاستراتيجيات التي تطرحها الدول المختلفة لمكافحة الإدمان والتعاطي، وقد أكد مكتب الأمم المتحدة لمكافحة المخدرات والجريمة (UNODC) أن مساهمة المجتمع المدني في مكافحة الإدمان مساهمة أساسية، وأنه من الضروري إقامة شراكة قوية بين المؤسسات الحكومية والمجتمع المدني لمواجهة هذه المشكلة المعقدة التي تقوض من تماسك المجتمع وتهدد نسيجه الإجتماعي.

وتعد الجمعيات الأهلية أحد أكبر تشكيلات المجتمع المدني في مصر، إذ يبلغ عددها حوالي ٤٠٠٠٠ جمعية تعمل في مجالات عديدة إقتصادية وإجتماعية وصحية وتعليمية وكلها مجالات ذات صلة مباشرة أو غير مباشرة بقضية مكافحة الإدمان، كما إن مواجهة مشكلة التعاطي والإدمان تتطلب تكاتف الجهود الحكومية وغير الحكومية من خلال إقامة شراكة مجتمعية فعالة في مواجهة الإدمان، وذلك عن طريق تفعيل دور الجمعيات الأهلية في مواجهة الطلب من ناحية وخلق بيئة داعمة للمواطن من ناحية أخرى، وهذا بلاشك يتطلب إستكشاف ما هو متوافر للجمعيات الأهلية المنتشرة في كافة ربوع الدولة من إمكانات للقيام بالدور المنوط بها، وقد تم تأسيس الإتحاد النوعي المصري للجمعيات الأهلية للوقاية من الإدمان، ويعمل الإتحاد على تحقيق أغراضه في الأنشطة التالية للوقاية من الإدمان:

- أ- تنسيق الجهود الأهلية للتصدي لظاهرة الإدمان والعمل على خفض الطلب على المخدرات والمسكرات وزيادته على الوقاية والتأهيل.
- ب- التشجيع على إنشاء جمعيات متخصصة للوقاية من الإدمان.
- ج- إنشاء خط ساخن بالجهات المختصة للرد على كافة الإستفسارات المتعلقة بمشكلات الإدمان من قبل المتخصصين ومتابعة حالات ما بعد التأهيل.
- د- إنشاء مكتبة عامة متخصصة لتزويد الجمعيات بالدراسات والنشرات والوثائق التي تساعد على تنمية أنشطتها وتحقيق أهدافها وإعداد قاعدة للبيانات والهيئات وتوفير كافة المعلومات الكافية عن البرامج الوقائية والعلاجية والتأهيل والإعلام حول العالم وعن الجمعيات المهتمة بهذا المجال وأعضاء الإتحاد ونشر دليل بقوائمها للإعلام عنها على الإنترنت.
- هـ- تيسير اللقاءات والإتصالات في مجال إقامة المؤتمرات وفي مجال تبادل الخبرات وإجراء البحوث العلمية والدراسات على النطاق الجغرافي في مصر.

ثالثاً: المخدرات من منظور إقتصادي:

يعانى الإقتصاد المصرى من مشكلات عديدة وتأتى مشكلة المخدرات تجارةً وتعاطياً وجلباً لتضيف مزيداً من الآثار الإقتصادية السلبية على الإقتصاد القومى والتنمية الإقتصادية حيث تستنزف جزء كبيراً من موارد المجتمع ومخدراته التى كان من الممكن أن توجه إلى مجالات أكثر نفعاً ما لم تكن هذه الظاهرة موجودة. وسوف نلقى الضوء لواقع المخدرات على المستوى المحلى من كميات مضبوطة وتقدير القيمة المنفقة عليها.

١- تطور كميات المواد المخدرة المضبوطة:

يتم تقدير كمية المخدرات المتداولة في السوق غير المشروع عن طريق الكميات المضبوطة وأسعارها المقدرة من خلال تناول تطور الكميات المضبوطة من المواد المخدرة بأنواعها المختلفة، وبالنسبة للمخدرات المعروفة في السوق غير المشروعة في مصر يرى البعض أن المضبوط يبلغ حوالى خمس المتسرب، ويرى آخرون أن المضبوط لايزيد في الواقع على عشر المتسرب.

أ - تطور الكميات المضبوطة من المواد المخدرة الطبيعية

شكل (٣) كميات الحشيش المضبوطة في سوق الإتجار غير المشروع خلال الفترة (٢٠١١-٢٠٠٢)

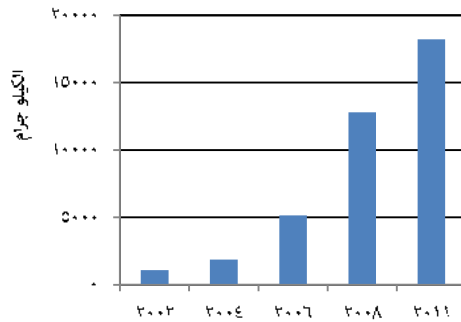

يتضح من بيانات جدول (٣) وشكل (٣)، زيادة كمية مخدر الحشيش المضبوطة من ١٠٨٠ كيلوجرام عام ٢٠٠٢ إلى ١٨٢١٣,٤ كيلوجرام عام ٢٠١١ وقد ترجع هذه الزيادة الهائلة في استخدام الحشيش كمخدر إلى رخص ثمنه عن باقى المواد المخدرة حيث يعتبر الحشيش هو المخدر الشائع في الاستهلاك المحلى وينتشر بين معظم فئات وطبقات المجتمع.

شكل (٤) كميات البانجو المضبوطة في سوق الإتجار غير المشروع خلال الفترة (٢٠١١-٢٠٠٢)

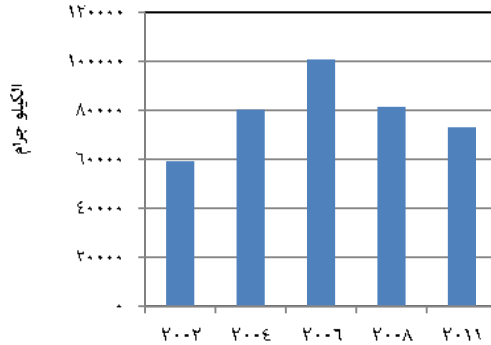

كذلك تشير ذات البيانات وشكل (٤) إلى زيادة كمية البانجو المضبوطة من حوالى ٥٩ ألف كيلوجرام عام ٢٠٠٢ إلى حوالى ١٠١ ألف كيلوجرام عام ٢٠٠٦ ثم أنخفضت إلى حوالى ٧٣ ألف كيلوجرام عام ٢٠١١ حيث يحتل البانجو المرتبة الأولى من بين أنواع المخدرات وقد يرجع ذلك إلى رخص سعره وسهولة زراعته في أماكن مختلفة، كما توضح البيانات تذبذب الكميات المضبوطة من الأفيون والكوكايين خلال فترة الدراسة.

جدول رقم (٣) كميات المواد المخدرة الطبيعية المضبوطة في سوق الإتجار غير المشروع خلال الفترة (٢٠١١-٢٠٠٢)

السنوات	المواد المخدرة	الحشيش	الأفيون	الكوكايين	البانجو
٢٠٠٢		١٠٨٠	٣٣	٤,١	٥٩٢٨٣
٢٠٠٤		١٨٦٨	١١٤	٢,٠	٨٠٢٤٩
٢٠٠٦		٥١٤٦	٣٣	٠,٧	١٠٠٨٥٠
٢٠٠٨		١٢٧٩٦	٥٣	١,٠	٨١٤٢٩
٢٠١١		١٨٢١٣,٤	١٠,٨	١,٥	٧٣١٣٢,٧

المصدر: وزارة 'الدخنية'، التقرير السنوى للإدارة العامة لمكافحة المخدرات.

ب - تطور الكميات المضبوطة من المواد المخدرة التخليقية

يتضح من بيانات جدول (٤) وشكلي (٥) زيادة كميات الهيروين المضبوطة من ٥٥ كيلوجرام عام ٢٠٠٢ إلى ٢١٢ كيلوجرام عام ٢٠٠٨ ثم إنخفضت إلى ٤٧,٨ كيلوجرام عام ٢٠١١.

شكل (٦) تطور كميات العقاقير المخدرة في سوق الإتجار غير المشروع خلال الفترة (٢٠١١-٢٠٠٢)

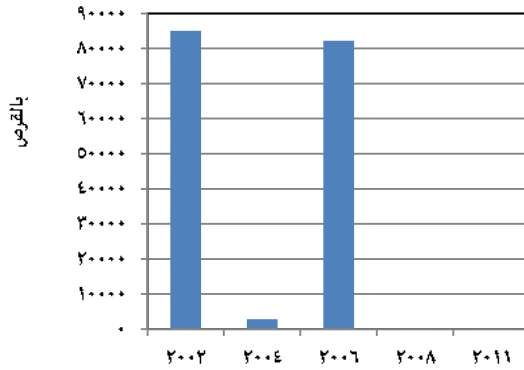

شكل (٥) كميات الهيروين في سوق الإتجار غير المشروع خلال الفترة (٢٠١١-٢٠٠٢)

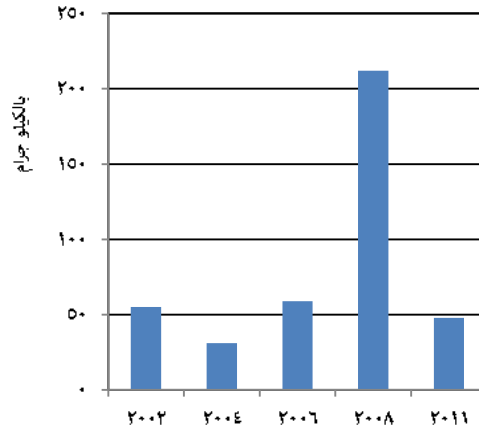

وتشير البيانات إلى تذبذب الكميات المضبوطة من العقاقير المخدرة والإكستازي بين الإرتفاع والإنخفاض حتى بلغت أذناها في عام ٢٠٠٨.

كما يتضح أيضاً من البيانات إنخفاض الكمية المضبوطة لسائل الماكستون فورت من ١٠٩٤٥^٣ عام ٢٠٠٢ إلى ٣١٤^٣ عام ٢٠٠٨ ثم إرتفعت مرة أخرى إلى ٣١٤^٣ عام ٢٠١١.

جدول رقم (٤) كميات المواد المخدرة التخليقية المضبوطة في سوق الإتجار غير المشروع خلال الفترة (٢٠١١-٢٠٠٢)

المواد المخدرة	الهيروين (كيلوجرام)	العقاقير المخدرة (قرص)	الماكستون فورت (سنتيمتر ^٣)	أكستازي (قرص)
٢٠٠٢	٥٥	٨٥٠٦٤	١٠٩٤٥	٧٨٥
٢٠٠٤	٣١	٢٨٥٨	٣٤٠٢	٦١٩٤
٢٠٠٦	٥٩	٨٢٣٣٠	٢١١١	١٠٣٠٨
٢٠٠٨	٢١٢	١٢١	١٤٩	٢٠٣
٢٠١١	٤٧,٨	٤٧,٨	٣١٤	٣١٤

المصدر: وزارة الداخلية، التقرير السنوي للإدارة العامة لمكافحة المخدرات،
* عدم توافر بيانات عن الكميات المضبوطة

ج - تطور الكميات المضبوطة من الزراعات المخدرة

يتضح من بيانات جدول (٥) وشكلي (٧) ، (٨) المساحات المزروعة بالمخدرات المضبوطة من نبات القنب إنخفاضاً تدريجياً من ٤٠٧ فدان عام ٢٠٠٢ إلى ٦٥,٣ فدان عام ٢٠١١ وعلى العكس تشير البيانات إلى تذبذب المساحات المضبوطة من نبات الخشخاش حيث بلغت أكبر مساحة ٢٨٨ فدان عام ٢٠٠٨ وأقل مساحة ١,٦ فدان عام ٢٠١١.

جدول رقم (٥) الكميات المضبوطة من الزراعات المخدرة في سوق الإتجار غير المشروع خلال الفترة (٢٠٠٢-٢٠١١)

السنوات	المواد المخدرة		الكميات المضبوطة من الزراعات المخدرة في سوق الإتجار غير المشروع خلال الفترة (٢٠٠٢-٢٠١١)	
	عدد الأقدنة المنزرعة	الكمية (مليون كجم)	عدد الأقدنة المنزرعة	الكمية (ألف كجم)
٢٠٠٢	٤٠٧	٣,٤١٩	٣٦	١,١٥٥
٢٠٠٤	٤٠٩	٣,٤٣٦	١٥٤	٤,٩٢٨
٢٠٠٦	٣٥٢	٢,٩٥٧	١٢٠	٣,٨٤٠
٢٠٠٨	٣١٣,٣	٢,٦٣٢	٢٨٨	٩,٢١٦
٢٠١١	٦٥,٣	٠,٥٤٩	١,٦	٠,٠٥١

المصدر: وزارة الداخلية التقرير السنوي للإدارة العامة لمكافحة المخدرات.

شكل (٨) تطور الكميات المضبوطة من الخشخاش (الأفيون) في سوق الإتجار غير المشروع خلال الفترة (٢٠٠٢-٢٠١١)

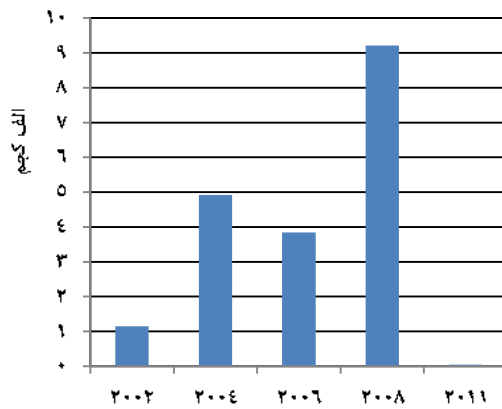

شكل (٧) الكميات المضبوطة من القنب (البانجو) في سوق الإتجار غير المشروع خلال الفترة (٢٠٠٢-٢٠١١)

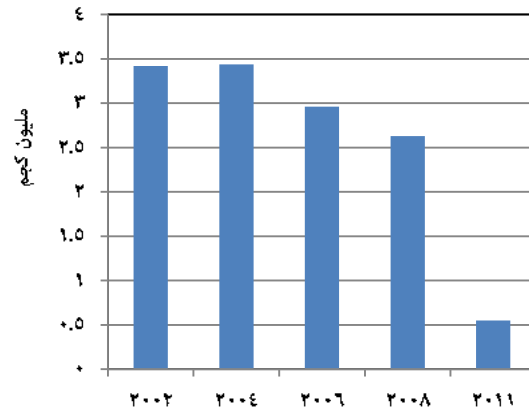

١- تطور أسعار المواد المخدرة المتداولة في سوق الإتجار غير المشروع:

شهد الإقتصاد المصرى في السنوات الأخيرة ارتفاعاً حاداً في أسعار أغلب السلع مثل أسعار مواد البناء والمواد الخام وأسعار السلع الغذائية وغيرها، وأيضاً ارتفاع أسعار المخدرات وقيمة ماينفق عليها. يوضح جدول (٦) متوسط أسعار المواد المخدرة المتداولة في سوق الإتجار غير المشروع خلال الفترة (٢٠٠٢-٢٠١١).

يتضح من بيانات الجدول تذبذب أسعار المواد المخدرة بصفة عامة بين الارتفاع والانخفاض وفقاً للكمية المعروضة في السوق، وقد بلغ أعلى سعر للكيلوجرام من الحشيش ٣٧,٥ ألف جنيه عام ٢٠٠٨ وأقل سعر ٢٥ ألف جنيه للكيلوجرام عام ٢٠٠٤. كما تشير البيانات إلى أن أعلى سعر لمخدر الأفيون بلغ ٣٧,٥ ألف جنيه للكيلوجرام عامى ٢٠٠٢، ٢٠١١ وأدناه ٣٠ ألف جنيه للكيلوجرام عامى ٢٠٠٤، ٢٠٠٨ بينما بلغ أعلى سعر للكيلوجرام من الكوكايين مليون جنيه عامى ٢٠٠٢، ٢٠٠٨ وأدناه ٥٠٠ ألف جنيه للكيلوجرام عام ٢٠٠٦. أما بالنسبة لمخدر البانجو بلغ أعلى سعر ٥ آلاف جنيه للكيلوجرام عام ٢٠١١ وأدناه ١٥٠٠ جنيه للكيلوجرام عام ٢٠٠٢، في حين بلغ أعلى سعر للكيلوجرام من الهيروين ٦٠٠ ألف جنيه عام ٢٠٠٢ وأدناه ١٢٠ ألف جنيه للكيلوجرام عام ٢٠١١.

وبلغ سعر العقاقير المخدرة ١٢ جنيه للقرص عام ٢٠٠٢ إرتفع إلى ٣٠ جنيه للقرص عام ٢٠٠٤ ثم إنخفض مرة أخرى إلى ١٥ جنيه للقرص خلال الفترة من ٢٠٠٦-٢٠١١، وعلى العكس إنخفض سعر قرص الإكستازى من ١٥٠ جنيه عام ٢٠٠٢ إلى ١٢٠ جنيه عامى ٢٠٠٤، ٢٠٠٦ ثم إرتفع مرة أخرى إلى ١٥٠ جنيه للقرص عامى ٢٠٠٨، ٢٠١١.

في حين بلغ أعلى سعر للسهم^٣ من سائل ماكستون فورت ٣٠ جنيه في الأعوام الثلاثة ٢٠٠٤، ٢٠٠٦، ٢٠١١ وأدناه ١٢ جنيه للسهم^٣ عام ٢٠٠٢.

جدول رقم (٦) متوسط أسعار المواد المخدرة المتداولة في سوق الإتجار غير المشروع خلال الفترة (٢٠١١-٢٠٠٢) القيمة بالمليون جنيه المصري

السنوات	٢٠٠٢	٢٠٠٤	٢٠٠٦	٢٠٠٨	٢٠١١
المواد المخدرة الطبيعية					
الحشيش (بالكيلوجرام)	٣٠٠٠٠	٢٥٠٠٠	٣٥٠٠٠	٣٧٥٠٠	٣٠٠٠٠
الأفيون (بالكيلوجرام)	٣٧٥٠٠	٣٠٠٠٠	٣٢٥٠٠	٣٠٠٠٠	٣٧٥٠٠
الكوكايين (بالكيلوجرام)	١٠٠٠٠٠٠	٦٠٠٠٠٠	٥٠٠٠٠٠	١٠٠٠٠٠٠	٦٠٠٠٠٠٠
البانجو (بالكيلوجرام)	١٥٠٠	٣٠٠٠	٢٠٠٠	٣٧٥٠	٥٠٠٠
المواد المخدرة التخليقية					
الهروين (بالكيلوجرام)	٦٠٠٠٠٠	٢٠٠٠٠٠	١٨٠٠٠٠	١٥٠٠٠٠	١٢٠٠٠٠٠
العقاقير المخدرة (بالقرص)	١٢	٣٠	١٥	١٥	١٥
سائل ماكستون فورت (بالسهم ^٣)	١٢	٣٠	٣٠	١٥	٣٠
إكستازي (بالقرص)	١٥٠	١٢٠	١٢٠	١٥٠	١٥٠

المصدر: وزارة الداخلية، التقرير السنوي للإدارة العامة لمكافحة المخدرات.

٢- تقدير قيمة المنفق على المواد المخدرة المتداولة في سوق الإتجار غير المشروع:

يتم تحديد المبالغ التي يدفعها المتعاطون مقابل الحصول على المواد المخدرة والتي تمثل قيمة تلك المواد نتيجة ضرب حجم المخدرات المتداولة في متوسط السعر المحدد لكل مخدر على حدة وفي كل سنة من الفترة محل الدراسة مع الأخذ في الاعتبار عدم تقدير المنفق على الزراعات المخدرة لعدم تسعيرها في سوق الاتجار، وقد تم تقدير ثلاثة قيم لكل مادة مخدرة على أساس أن الكميات المضبوطة تمثل ٥٪، ١٠٪، ١٥٪ من حجم المخدرات المتداولة في السوق.

يعرض جدول (٧) إجمالي المنفق على المواد المخدرة المتداولة في سوق الإتجار غير المشروع خلال الفترة (٢٠١١-٢٠٠٢) ويتضح من بيانات الجدول أن إجمالي الإنفاق المقدّر على المخدرات عام ٢٠٠٢ تراوح من ٨٠٤,٦ مليون جنيه إلى ٢,٤ مليار جنيه، وقد بلغت قيمة المنفق على المواد المخدرة الطبيعية أكثر من ثلاث أضعاف المنفق على المواد المخدرة التخليقية ومن البيانات نلاحظ إرتفاع إجمالي الإنفاق المقدّر على المخدرات تدريجياً خلال فترة الدراسة ليصل إلى أقصى إرتفاع له عام ٢٠١١ حيث تراوح من ٤,٦ مليار جنيه إلى ١٣,٨ مليار جنيه.

جدول رقم (٧) تقدير المنفق على المواد المخدرة المتداولة في سوق الإتجار غير المشروع خلال الفترة (٢٠١١-٢٠٠٢) القيمة بالمليون جنيه مصري

السنوات	قيمة المواد المخدرة الطبيعية			قيمة المواد المخدرة التخليقية			الإجمالي		
	الحد الأدنى	الحد المتوسط	الحد الأعلى	الحد الأدنى	الحد المتوسط	الحد الأعلى	الحد الأدنى	الحد المتوسط	الحد الأعلى
٢٠٠٢	٦٣٣,٣	١٢٦٦,٦	١٨٩٩,٩	١٧١,٣	٣٤٢,٧	٥١٤	٨٠٤,٦	١٦٠٩,٣	٢٤١٣,٩
٢٠٠٤	١٤٦٠,٣	٢٩٢٠,٧	٤٣٨١,١	٣٥,٧	٧١,٣	١٠٧	١٤٩٦	٢٩٩٢	٤٤٨٨,١
٢٠٠٦	١٩١٦,٣	٣٨٣٢,٣	٥٧٤٨,٦	٦٥,٨	١٣١,٥	١٩٧,٣	١٩٨٢,١	٣٩٦٣,٨	٥٩٤٥,٩
٢٠٠٨	٣٩٣٩,١	٧٨٧٨	١١٨١٧,١	١٥٩,٢	٣١٨,٣	٤٧٧,٥	٤٠٩٨,٣	٨١٩٦,٣	١٢٢٩٤,٦
٢٠١١	٤٥٦٦,٨	٩١٣٣,٦	١٣٧٠٠,٤	٢٨,٦	٥٧,٦	٨٦,٢	٤٥٩٥,٤	٩١٩١,٢	١٣٧٨٦,٦

المصدر: وزارة الداخلية، التقرير السنوي للإدارة العامة لمكافحة المخدرات.

يعرض جدول (٨) تقدير المنفق على المواد المخدرة الطبيعية المتداولة في سوق الإتجار غير المشروع خلال الفترة (٢٠١١-٢٠٠٢)، ومن البيانات يتضح إرتفاع قيمة الإنفاق المقدّر على المواد المخدرة الطبيعية حيث تراوح من ٦٣٣,٣ مليون جنيه إلى ١,٩ مليار جنيه عام ٢٠٠٢ ثم إرتفع ليصل إلى أعلى قيمة له عام ٢٠١١ حيث تراوح من ٤,٦ مليار جنيه إلى ١٣,٧ مليار جنيه.

تشير البيانات إلى الإرتفاع الكبير في الإنفاق المقدّر على الحشيش حيث تراوحت قيمة المنفق من ١٦٢ إلى ٤٨٦ مليون جنيه عام ٢٠٠٢ إرتفعت لتتراوح من ٢,٧ مليار جنيه إلى ٨,٢ مليار جنيه عام ٢٠١١، أما الأفيون فقد سجل أقل قيمة للإنفاق على المواد المخدرة الطبيعية حيث تراوح من ٦,٢ إلى ١٨,٦ مليون جنيه عام ٢٠٠٢ ثم تذبذب بين الإرتفاع والإنخفاض ليصل إلى أقل قيمة تتراوح من ٢ إلى ٦ مليون جنيه عام ٢٠١١ يليه البانجو حيث تراوحت قيمة المنفق عليه من ٤٤٤,٦ مليون جنيه إلى ١,٣ مليار جنيه عام ٢٠٠٢ إرتفعت لتتراوح من ١,٨ مليار جنيه إلى ٥,٥ مليار جنيه عام ٢٠١١.

جدول رقم (٨) تقدير المنفق على المواد المخدرة الطبيعية المتداولة في سوق الإتجار غير المشروع خلال الفترة (٢٠١١-٢٠٠٢)

المواد المخدرة	الحشيش			الأفيون			الكوكايين			البانجو			الإجمالي			السنوات
	الحد الأدنى	الحد المتوسط	الحد الأعلى	الحد الأدنى	الحد المتوسط	الحد الأعلى	الحد الأدنى	الحد المتوسط	الحد الأعلى	الحد الأدنى	الحد المتوسط	الحد الأعلى	الحد الأدنى	الحد المتوسط	الحد الأعلى	
٢٠٠٢	١٦٢	٣٢٤	٤٨٦	٦,٢	١٢,٤	١٨,٦	٢٠,٥	٤١	٦١,٥	٤٤٤,٦	٨٨٩,٢	١٢٣٣,٨	٦٣٣,٣	١٢٦٦,٦	١٨٩٩,٩	
٢٠٠٤	٢٢٣,٥	٤٦٧	٧٠٠,٥	١٧,١	٣٤,٢	٥١,٣	٦	١٢	١٨,٠	١٢٠٣,٨	٢٤٠٧,٥	٣٦١١,٣	١٤٦٠,٣	٢٩٢٠,٧	٤٣٨١,١	
٢٠٠٦	٩٠٠,٦	١٨٠١,١	٣٧٠١,٧	٥,٤	١٠,٧	١٦,١	١,٨	٣,٥	٥,٣	١٠٠٨,٥	٢٠١٧	٣٠٢٥,٥	١٩١٦,٣	٣٨٣٢,٣	٥٧٤٨,٦	
٢٠٠٨	٢٣٩٩,٣	٤٧٩٨,٥	٧١٩٧,٨	٨	١٥,٩	٢٣,٩	٥	١٠	١٥,٠	١٥٢٦,٨	٣٠٥٣,٦	٤٥٨٠,٤	٣٩٣٩,١	٧٨٧٨	١١٨١٧,١	
٢٠١١	٢٧٣٢	٥٤٦٤	٨١٩٦	٢	٤	٦	٤,٥	٩	١٣,٥	١٨٢٨,٣	٣٦٥٦,٦	٥٤٨٤,٩	٤٥٦٦,٨	٩١٣٣,٦	١٣٧٠٠,٤	

المصدر: وزارة الداخلية، التقرير السنوي للإدارة العامة لمكافحة المخدرات.

يعرض جدول (٩) تقدير المنفق على المواد المخدرة التخليقية المتداولة في سوق الإتجار غير المشروع خلال الفترة (٢٠١١-٢٠٠٢)، ويتضح من بيانات الجدول تذبذب القيمة المقدرة للإنفاق على المواد المخدرة التخليقية حيث تراوحت أعلى قيمة لها عام ٢٠٠٢ من ١٧١,٣ إلى ٥١٤ مليون جنيه ثم أخذت في الإنخفاض والإرتفاع لتصل إلى أدنى قيمة للإنفاق عام ٢٠١١ حيث تراوحت من ٢٨,٦ إلى ٨٦,٢ مليون جنيه، سجل الحشيش أعلى قيمة للإنفاق على المواد المخدرة التخليقية عام ٢٠٠٢ حيث تراوحت قيمته من ١٦٥ إلى ٤٩٥ مليون جنيه ثم تذبذب بين الإنخفاض والإرتفاع ليسجل أدنى قيمة للإنفاق عام ٢٠١١ تراوحت من ٢٨,٥ إلى ٨٥,٩ مليون جنيه، وعلى العكس سجل الإكستازي أقل قيمة للإنفاق على المواد المخدرة التخليقية تراوحت من ٠,٦ إلى ١,٨ مليون جنيه عام ٢٠٠٢، إرتفعت لتصل إلى أقصى قيمة لها تراوحت من ٦,٢ إلى ١٨,٦ مليون جنيه عام ٢٠٠٦ ثم إنخفضت مرة أخرى لتتراوح من ٠,١ إلى ٠,٣ مليون جنيه عام ٢٠١١.

٣- مقارنة المنفق على المخدرات بعائد الدخل القومي وقيمة المنفق على الإستثمارات والبنية التحتية في خطة التنمية

إن الأموال المنفقة على المخدرات تستنزف الموارد الخاصة بعملية التنمية الإقتصادية والبشرية وتمثل عبئاً على إقتصاد البلاد، ومقارنة الإنفاق على المخدرات بعائدات الدخل القومي والأستثمارات المقدرة لبعض الخدمات يعطى مؤشراً لتأثير المخدرات على الإقتصاد القومي.

جدول رقم (٩) تقدير المنفق على المواد المخدرة التخليقية المتداولة في سوق الإتجار غير المشروع خلال الفترة (٢٠١١-٢٠١٢)

القيمة بالجنية المصري

المواد المخدرة	الهريون			العقاقير المخدرة			ماكستون فور			اكستازي			الإجمالي		
	الحد الادنى	الحد المتوسط	الحد الاعلى	الحد الادنى	الحد المتوسط	الحد الاعلى	الحد الادنى	الحد المتوسط	الحد الاعلى	الحد الادنى	الحد المتوسط	الحد الاعلى	الحد الادنى	الحد المتوسط	الحد الاعلى
٢٠٠٢	١٦٥	٣٣٠	٤٩٥	٥	١٠,٢	١٥,٢	٠,٧	١,٣	٢	٠,٦	١,٢	١,٨	١٧١,٣	٣٤٢,٧	٥١٤
٢٠٠٤	٣١	٦٢	٩٣	٠,٥	٠,٩	١,٤	٠,٥	١	١,٥	٣,٧	٧,٤	١١,١	٣٥,٧	٧١,٣	١٠٧
٢٠٠٦	٥٣,١	١٠٦,٣	١٥٩,٣	٦,٣	١٢,٣	١٨,٥	٠,٣	٠,٦	٠,٩	٦,٣	١٢,٤	١٨,٦	٦٥,٨	١٣١,٥	١٩٧,٣
٢٠٠٨	١٥٩	٣١٨	٤٧٧	-	-	-	-	-	-	٠,٢	٠,٣	٠,٥	١٥٩,٢	٣١٨,٣	٤٧٧,٥
٢٠١١	٢٨,٥	٥٧,٤	٨٥,٩	-	-	-	-	-	-	٠,١	٠,٢	٠,٣	٢٨,٦	٥٧,٦	٨٦,٣

شكل (٩) الإنفاق على المخدرات مقارنة بعائدات الدخل القومى عام ٢٠١٢/٢٠١١

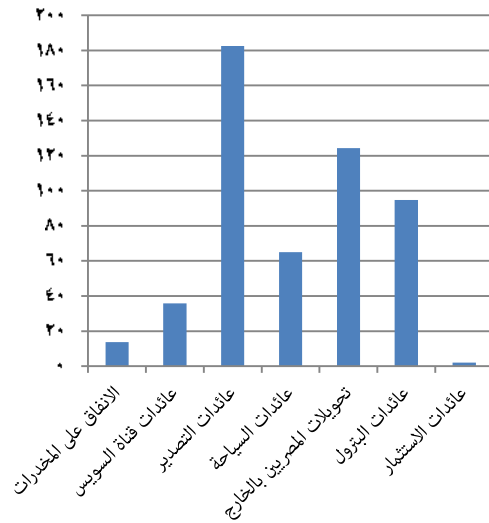

يتضح من بيانات جدول (١٠) وشكل (٩) أن المنفق على المخدرات بلغ حوالى ١٣,٨ مليار جنيه عام ٢٠١٢/٢٠١١ وهو يمثل ٣٨,٤٪ من عائدات قناة السويس، كما يعادل ٧,٦٪ من عائدات الصادرات، وأيضاً يعادل ٢١,٢٪ من عائدات السياحة، بلغت تحويلات المصريين العاملين بالخارج ١٢٤,٤ مليار جنيه ونسبة ما تنفق على المخدرات يعادل ١١,١٪ من تلك التحويلات، كما أنه يعادل ١٤,٦٪ من إجمالي عائدات البترول ومنتجاته، وأيضاً يعادل ٦٥٧,١٪ من عائدات الإستثمار.

كما يتضح أن الأموال المنفقة على المخدرات تعتبر اموالاً معطلة عن الإستثمار في النشاط الإقتصادى، لكن إذا ماوجهت تلك الأموال التوجيه الصحيح لنا أن نتخيل مدى مساهمتها في صالح الإقتصاد القومى.

جدول رقم (١٠) الإنفاق على المخدرات مقارنة بعائدات الدخل القومى عام ٢٠١٢/٢٠١١

القيمة بالمليار جنيه

البيان	الإنفاق على المخدرات	عائدات قناة السويس	عائدات التصدير	عائدات السياحة	تحويلات المصريين بالخارج	عائدات البترول	عائدات الإستثمار
القيمة	١٣,٨	٣٥,٩	١٨٢,٦	٦٥,٠	١٢٤,٤	٩٤,٧	٢,١
نسبة الإنفاق على المخدرات للعائدات %	-	٣٨,٤	٧,٦	٢١,٢	١١,١	١٤,٦	٦٥٧,١

المصدر: - التقرير السنوى للبنك المركزى المصرى ٢٠١١/٢٠١٢.

- الكتاب الإحصائى السنوى - سبتمبر ٢٠١٢.

- خطة التنمية الإقتصادية والإجتماعية ٢٠١٢/٢٠١٣.

يعرض جدول (١١) وشكل (١٠) الإنفاق على المخدرات مقارنة بالإستثمارات المنفذه لبعض القطاعات عام ٢٠١١/٢٠١٠.

تشير البيانات إلى أن الإنفاق على المخدرات بلغت قيمته حوالى ١٣,٨ مليار جنيه بنسبة ١٨,٣٪ من إجمالي الإستثمارات التى تبلغ قيمتها ٧٥,٢ مليار جنيه وهذه نسبة كبيرة جداً إذا وجهت للإستثمار في القطاعات المختلفة

شكل (١٠) الإنفاق على المخدرات مقارنة بالإستثمارات المنفذه لبعض القطاعات عام ٢٠١٠ / ٢٠١١

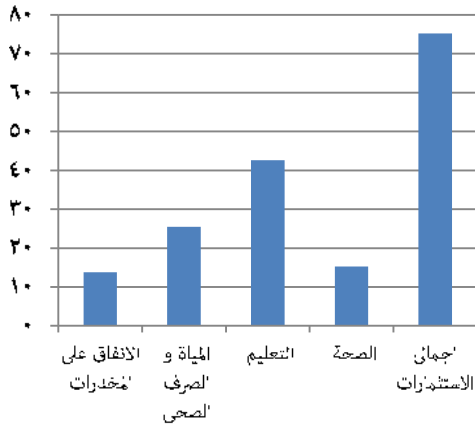

ستمكننا من القضاء على كثير من المشاكل ومنها البطالة والفقر والجهل والمرض.

كما يتضح من البيانات أن نسبة الإنفاق على المخدرات بلغت ٥٤,١٪ من قيمة الإستثمارات المنفذه بقطاع المياه والصرف الصحي، ٣٢,٤٪ من قيمة الإستثمارات المنفذه بقطاع التعليم، وأيضاً ٩٠,٣٪ من قيمة الإستثمارات المنفذه بقطاع الصحة، تبذل الحكومة جهداً كبيراً من أجل تحقيق تنمية شاملة للمجتمع المصري وفي الوقت ذاته نجد أموال طائلة تهدر ينفقها المتعاطون على المخدرات والتي كانت من الممكن إستثمارها وإنفاقها في القطاعات الأساسية مثل التعليم والصحة والكهرباء والمياه والصرف الصحي وجميع الخدمات الأخرى التي تعود بالنفع وتحقق الرفاهية للمجتمع المصري.

جدول رقم (١١) الإنفاق على المخدرات مقارنة بالإستثمارات المنفذه لبعض القطاعات عام ٢٠١٠ / ٢٠١١ القيمة بالمليار جنيه

البيان	الإنفاق على المخدرات	المياه والصرف الصحي	التعليم	الصحة	إجمالي الاستثمارات
القيمة	١٣,٨	٢٥,٥	٤٢,٦	١٥,٣	٧٥,٢
نسبة الإنفاق على المخدرات للإستثمارات %	٥٤,١		٣٢,٤	٩٠,٣	١٨,٣

المصدر: وزارة التخطيط والتعاون الدولي.

٤- الآثار السلبية للمخدرات على الإقتصاد المصري

مما لا شك فيه أن الإنفاق على المخدرات له آثار سلبية على الإقتصاد حيث يتضح لنا مدى التكلفة الباهظة التي تقع على موارد المجتمع وإلى أي مدى تعوق عملية التنمية، وهناك نوعان من الإنفاق:

أ - النوع الأول (الإنفاق الظاهر)

ويتمثل في مائنتفه الدولة رسمياً لمكافحة توافر المواد المخدرة في السوق (مكافحة العرض)، ويدخل تحت هذا البند جزءاً كبيراً من ميزانية وزارة الداخلية وهو مايشمل كل ميزانية الإدارة العامة لمكافحة المخدرات، جزءاً من ميزانية إدارة المباحث العامة، جزء من ميزانية حرس الجمارك في الموانئ الجوية والبحرية والبرية وجزءاً من ميزانية البوليس الجنائي الدولي، ولا يقتصر الأمر في مكافحة العرض على وزارة الداخلية بل هناك أيضاً وزارة الدفاع التي يضطلع فيها سلاح الحدود وخفر السواحل بمكافحة التهريب من الخارج إلى الداخل والعكس، وهناك أيضاً وزارة العدل التي تعطى قدراً من ميزانيته يغطي إنشغال آليات السلطة القضائية بقضايا المخدرات، وهناك بند رئيسي آخر في الإنفاق الظاهر (خدمات خفض الطلب) وهو مجموع ما تنفقه وزارة الصحة على علاج التعاطي والإدمان بدءاً من الخدمات الإسعافية العاجلة التي يحتاج إليها المتعاطون أحياناً، إلى الخدمات الأكثر دواماً التي تقدم داخل مصحات علاج الإدمان بما في ذلك تكلفة إنشاء هذه المصحات.

ب - النوع الثاني (الإنفاق المستتر)

الذي يتمثل في مجموع ماينفقه المهربون على عمليات التهريب أو عمليات الزراعة والتجارة والتصنيع ومايقتضيه ذلك من إشغال مساحات شاسعة من الأراضي بزراعات غير مشروعة وإشغال لقنوات تجارية بعمليات التجارة غير المشروعة، وكما كانت هذه الأنشطة جميعها أنشطة غير مشروعة فمن المنطقي النظر إليها على أنها خسائر للإقتصاد القومي، كما أن المخدرات لها تأثير كبير على ميزان المدفوعات حيث أن تجارة

المخدرات تتم بالعملة الأجنبية مما يؤثر على ميزان المدفوعات بالسالب وأيضاً تؤدي ظاهرة إدمان المخدرات إلى تعطيل موارد المجتمع، فجلب المخدرات وتهريبها يتطلب توفير نقد أجنبي مما يؤدي إلى زيادة الطلب على النقد الأجنبي وبالتالي زيادة تكلفة الاستيراد وارتفاع الأسعار في الداخل إلى غير ذلك من الآثار الإقتصادية الناجمة عن تخفيض قيمة العملة المصرية.

رابعاً: المخدرات من منظور أمني وطرق الوقاية والتصدي لها

توجد علاقة وثيقة بين المخدرات وأشكال الجريمة المختلفة (سرقة، عنف، اغتصاب، الخ)، حيث أن تعاطي المواد المخدرة يؤدي إلى العنف والسلوك المنحرف ويدفع للقيام بالجرائم وذلك لغياب الوعي وعدم تقدير الأمور في شكلها الصحيح أو للقيام بها بوعي تام بهدف الحصول على المال لإشباع رغبة المدمن في الحصول على المخدر دون النظر للوسيلة، وقد أثبتت دراسة أجريت على عينة من السجناء بسجون القاهرة الكبرى أن ٥٨,١٪ من الجرائم هي جرائم ارتكبت تحت تأثير المخدرات وبسببها.

١- التوزيع النسبي لقضايا المخدرات وفقاً لأقاليم الجمهورية خلال الفترة (٢٠١١-٢٠٠٢)

يعرض جدول (١٢) وشكل (١١) التوزيع النسبي لقضايا المواد المخدرة على مستوى أقاليم الجمهورية خلال الفترة (٢٠١١-٢٠٠٢).

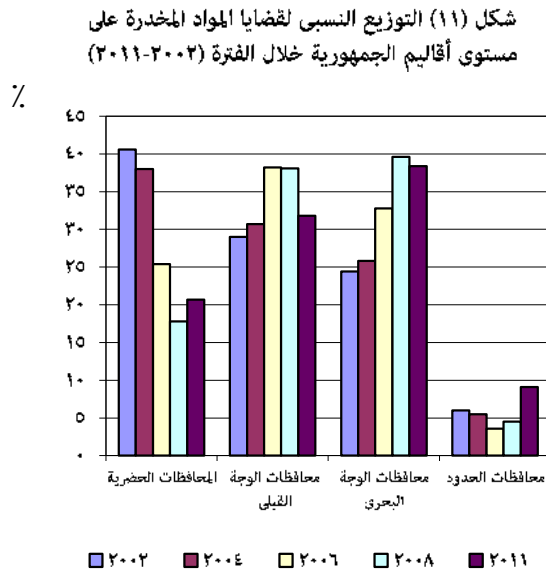

يتضح من بيانات الجدول زيادة إجمالية أعداد قضايا المواد المخدرة على مستوى الجمهورية من ٢٦,٩٥٥ قضية عام ٢٠٠٢ إلى ٤٥,١٨٥ عام ٢٠٠٨ ثم إنخفضت إلى ٢٠,٨٣٩ قضية عام ٢٠١١. سجلت المحافظات الحضرية أعلى عدد للقضايا عام ٢٠٠٢ حيث بلغت ١٠,٩٤٦ قضية بنسبة ٤٠,٦٪. إنخفضت إلى ٤٣٢٤ قضية بنسبة ٢٠,٧٪ عام ٢٠١١، يليها محافظات الوجه القبلي حيث بلغ عدد القضايا ٧٨١٤ قضية بنسبة ٢٩٪ عام ٢٠٠٢. إرتفعت لتصل ١٧,٢٣٣ بنسبة ٣٨,١٪ عام ٢٠٠٨ ثم إنخفضت إلى ٦٦٣٦ بنسبة ٣١,٨٪ عام ٢٠١١.

وبلغ عدد القضايا في محافظات الوجه البحري ٦٥٧٨ قضية بنسبة ٢٤,٤٪ عام ٢٠٠٢ إرتفعت إلى ١٧,٨٧٧ قضية بنسبة ٣٩,٦٪ عام ٢٠٠٨ ثم إنخفضت إلى ٧٩٨٨ قضية بنسبة ٣٨,٤٪ عام ٢٠١١. وقد سجلت محافظات الحدود أقل عدد لقضايا المخدرات حيث بلغت ١٦١٧ قضية بنسبة ٦٪ عام ٢٠٠٢ إرتفعت إلى ٢٠٤٧ قضية بنسبة ٤,٥٪ عام ٢٠٠٨ ثم إنخفضت إلى ١٨٩١ قضية بنسبة ٩,١٪ عام ٢٠١١.

٢- التوزيع النسبي وأعداد قضايا المخدرات وفقاً للمحافظة ونوع المخدر عام ٢٠١١

يعرض جدول (١٣) التوزيع النسبي وعدد القضايا لكل نوع من أنواع المواد المخدرة بمحافظات الجمهورية عام ٢٠١١، يتضح من البيانات أن عدد القضايا المضبوطة من البانجو بلغ ٨٥٥٨ قضية بنسبة ٤١,١٪ من إجمالي القضايا التي تم ضبطها عام ٢٠١١، يليها قضايا العقاقير المؤثرة على الحالة النفسية ٦٠٦٣ قضية بنسبة ٢٩,١٪ ثم قضايا الحشيش ٣٨٩٩ قضية بنسبة ١٨,٧٪ وأقل القضايا التي تم ضبطها قضايا القنب حيث بلغت ٨ قضايا بنسبة ٠,٠٤٪ وأيضاً ٥ قضايا للعقاقير المخدرة (ماكستون فورت) بنسبة ٠,٠٢٪ أما الكوكايين تم ضبط قضية واحدة فقط عام ٢٠١١.

جدول رقم (١٢) التوزيع النسبي والعددي لقضايا المواد المخدرة على مستوى أقاليم الجمهورية خلال الفترة (٢٠٠٢-٢٠١١)

المحافظات	السنوات				
	٢٠١١	٢٠٠٨	٢٠٠٦	٢٠٠٤	٢٠٠٢
الإجمالي	١٠٠	١٠٠	١٠٠	١٠٠	١٠٠
العدد	٢٠٨٣٩	٤٥١٨٥	٣٢٥٩٦	٢٧٢٢٠	٢٦٩٥٥
المحافظات الحضرية	٤٣٢٤	٨٠٢٨	٨٢٨٢	١٠٣٣٢	١٠٩٤٦
العدد	٢٠,٧	١٧,٨	٢٥,٤	٣٨,٠	٤٠,٦
محافظات الوجه القبلي	٦١٤٩	١٧٢٣٣	١٢٤٢٥	٨٣٥٤	٧٨١٤
العدد	٢٩,٥	٣٨,١	٣٨,٣	٣٠,٧	٢٩,٠
محافظات الوجه البحري	٨٤٧٥	١٧٨٧٧	١٠٧٠٧	٧٠٣٧	٦٥٧٨
العدد	٤٠,٧	٣٩,٦	٣٢,٨	٢٥,٨	٢٤,٤
محافظات الحدود	١٨٩١	٢٠٤٧	١١٨٢	١٤٩٧	١٦١٧
العدد	٩,١	٤,٥	٣,٦	٥,٥	٦,٠

المصدر: وزارة الداخلية، التقرير السنوي للإدارة العامة لمكافحة المخدرات.

كما تشير البيانات إلى أن أعلى المحافظات في أعداد القضايا المضبوطة هي محافظات الوجه البحري حيث بلغت ٨٤٧٥ قضية بنسبة ٤٠,٧٪، يليها محافظات الوجه القبلي ٦١٤٩ قضية بنسبة ٢٩,٥٪ ثم المحافظات الحضرية ٤٣٢٤ قضية بنسبة ٢٠,٧٪. وسجلت محافظات الحدود أقل عدد لقضايا المواد المخدرة ١٨٩١ قضية بنسبة ٩,١٪ من إجمالي القضايا المضبوطة على مستوى الجمهورية عام ٢٠١١، كما يتضح أن محافظة الأسكندرية تحتل المركز الأول في عدد قضايا المواد المخدرة حيث تمثل ١٠,٣٪ من إجمالي القضايا التي تم ضبطها على مستوى الجمهورية يليها محافظة القليوبية حيث تمثل ٨,٧٪ من إجمالي القضايا ثم تأتي محافظة الشرقية في المركز الثالث بنسبة ٧,٩٪ من إجمالي القضايا، بينما تحتل محافظة شمال سيناء المركز الأخير بنسبة ٠,٦٪ من إجمالي القضايا التي تم ضبطها على مستوى الجمهورية عام ٢٠١١.

جدول رقم (١٣) التوزيع النسبي وأعداد القضايا لكل نوع من أنواع المواد المخدرة بمحافظات الجمهورية عام ٢٠١١

المحافظات	أنواع المخدرات	حشيش	آفيون	هيروين	كوكايين	بانجو	قنب	ماكستون	قضايا الإشتراك	عقاقير مؤثرة على الحالة النفسية	الإجمالي	إجمالي الجمهورية %
إجمالي	% للإجمالي	١٨,٧	٠,٦	٢,٢	-	٤١,١	٠,٠٤	٠,٠٢	٨,١	٢٩,١	١٠٠	
إجمالي الجمهورية		٢٨٩٩	١٣٤	٤٧٥	١	٨٥٥٨	٨	٥	١٦٩٧	٦٠٦٣	٢٠٨٣٩	١٠٠
إجمالي المحافظات الحضرية		١٠٦٩	٩	١٦٢	١	٥٩٤	-	٢	٢٨٧	٢١٠٠	٤٢٢٤	٢٠,٧
القاهرة		٢٠٩	٢	٤٤	-	٢٣٨	-	٢	١٥٦	٦٢٣	١٣٧٤	٦,٦
الأسكندرية		٦٨٠	٥	١٠٢	-	٢٢	-	-	١٦٨	١١٦٦	٢١٥٣	١٠,٣
بورسعيد		٤٢	-	٧	-	١٩٤	-	-	١٧	١٤٩	٤٠٩	٢,٠
السويس		٢٨	٢	٩	١	١٣٠	-	-	٤٦	١٦٢	٢٨٨	١,٩
إجمالي محافظات وجه قبلي		١٠٦٤	١٠١	١٥	-	٢٠٤٣	-	٢	٤٨٨	١٤٣٥	٦١٤٩	٢٩,٥
الجيزة		١٠١	-	٩	-	٨٧	-	١	٢٤	٧٩	٢٠١	١,٤
بنى سويف		١١٩	٥	١	-	٩٤٢	-	-	٧٠	١٩٠	١٢٢٧	٦,٤
الفيوم		٥٦	-	١	-	١٠٢	-	-	٥٠	٢١٣	٤٢٢	٢,٠
المنيا		٢١٥	٧	١	-	٧٣٩	-	-	٩٤	٢٦٥	١٢٢١	٦,٣
أسيوط		٢٢٩	٤٢	-	-	٢٢٠	-	٢	١١٨	٢٤٨	٩٥٩	٤,٦
سوهاج		١٨٨	١٧	٢	-	١٢٦	-	-	٢٤	١٢٧	٤٩٠	٢,٤
قنا		٤١	١٩	-	-	٢٠٨	-	-	٢٦	٨٤	٤٧٨	٢,٣
أسوان		٥	٨	-	-	٢٢٣	-	-	٥٤	١٧٦	٥٦٦	٢,٧
الأقصر		١٠	٢	-	-	٢٠١	-	-	١٨	٥٣	٢٨٥	١,٤
إجمالي محافظات وجه بحري		١٢٦٣	١١	٢٧٩	-	٤٤٧١	-	١	٥٧٠	١٨٧٧	٨٤٧٥	٤٠,٧
دمياط		٢	-	١	-	١٣٣	-	-	١٢	١١	١٥٩	٠,٨
الدقهلية		٢١	-	٢٠	-	٤٤٩	-	-	٢٩	٢٠٣	٧٤٢	٣,٦
الشرقية		٨٥	١	٢٨	-	١١٩٨	-	١	٨٠	٢٤٢	١٦٤٥	٧,٩
القليوبية		٢١٤	٢	١٣٥	-	٧٦٠	-	٢	١٦٤	٤٢٩	١٨٠٧	٨,٧
كفر الشيخ		١٩٨	١	٥	-	٤٥٣	-	-	٧٦	٢٤٣	٩٧٦	٤,٧
الغربية		١٢٢	٢	٢٢	-	٢٢٢	-	-	٦١	١٩٤	٧٣٤	٣,٥
المنوفية		١٦٦	-	٢	-	٦٧٩	-	-	٦٥	٢٢٠	١٢٤٢	٦,٠
البحيرة		٢٢٠	-	٢٩	-	١٧٤	-	-	٢٧	١٤٣	٦٩٣	٣,٣
الإسماعيلية		٢٥	٤	٢٧	-	٢٠٣	-	-	٤٦	٨٢	٤٨٧	٢,٣
إجمالي محافظات الحدود		٥٠٣	١٢	١٩	-	٤٥٠	-	٤	٢٥٢	٦٥١	١٨٩١	٩,١
البحر الأحمر		٢٠٨	١٠	٦	-	٢١٠	-	-	١١٤	٢٨٩	١٠٣٧	٥,٠
الوادى الجديد		٤٥	١	-	-	١٢	-	-	٥٢	٢١٢	٢٢٢	١,٥
مطروح		١٠٤	١	٢	-	٤	-	-	٣٦	٩٨	٢٤٥	١,٢
شمال سيناء		١١	-	٢	-	٦٠	-	١	١٥	٢٣	١٢٢	٠,٦
جنوب سيناء		٢٥	-	٩	-	٦٤	-	٢	٢٥	١٩	١٦٥	٠,٨

المصدر: وزارة الداخلية، التقرير السنوي للإدارة العامة لمكافحة المخدرات.

٣- التوزيع العددي والنسبي للمتهمين المضبوطين وفقاً لفئات السن خلال الفترة (٢٠٠٢-٢٠١١):

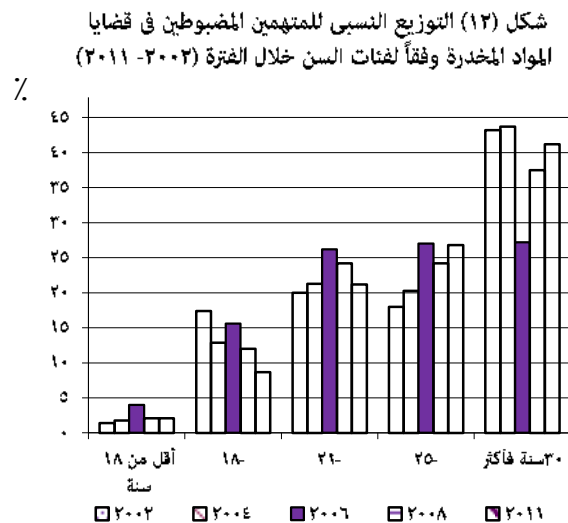

يعرض جدول (١٤) وشكل (١٣) التوزيع العددي والنسبي للمتهمين المضبوطين في قضايا المواد المخدرة وفقاً لفئات السن خلال الفترة (٢٠٠٢-٢٠١١)، يتبين من بيانات الجدول أن أعداد الشباب المتهمين في قضايا المواد المخدرة بلغت ١٢,٢٥٣ متهم بنسبة ٤٣,٢٪ في الفئة العمرية ٣٠ سنة فأكثر عام ٢٠٠٢ وارتفعت إلى ١٨,٠٨٢ متهم بنسبة ٣٧,٥٪ عام ٢٠٠٨ ثم انخفضت لتصل إلى ٩٣٢٧ متهم بنسبة ٤١,٢٪ لنفس الفئة العمرية عام ٢٠١١، وينطبق نفس النمط على الفئة العمرية (٢١-٢٤ سنة) حيث بلغت أعداد الشباب المتهمين في قضايا المخدرات

٥٧٣٤ متهم بنسبة ٢٠,٠٪ عام ٢٠٠٢ وارتفعت إلى ١١,٦٧٥ متهم بنسبة ٢٤,٢٪ عام ٢٠٠٨ ثم انخفضت عام ٢٠١١ لتصل إلى ٤٧٩٧ متهم بنسبة ٢١,٢٪ لنفس الفئة العمرية، سجل المتهمين البالغ أعمارهم (أقل من ١٨ سنة) أقل عدد ٤١٢ بنسبة ١,٤٪ عام ٢٠٠٢ إرتفع إلى ١٧٧٩ متهم بنسبة ٤,٠٪ عام ٢٠٠٦ ثم إنخفض إلى ٤٧٥ متهم بنسبة ٢,١٪ عام ٢٠١١.

جدول رقم (١٤) التوزيع العددي و النسبي للمتهمين المضبوطين في قضايا المواد المخدرة وفقاً لفئات السن خلال الفترة (٢٠١١-٢٠٠٢)

البيان	أقل من ١٨ سنة	١٨ -	٢١ -	٢٥ -	٣٠ سنة فأكثر	الإجمالي	السنوات	
							العدد	٢٠٠٢
	٤١٢	٤٩٦٧	٥٧٣٤	٥١٣٦	١٢٣٥٣	٢٨٦٠٢	١,٤	٢٠٠٢
	١,٤	١٧,٤	٢٠,٠	١٨,٠	٤٣,٢	١٠٠	العدد	٢٠٠٤
	٦٣٤	٤٤٣٨	٧٣٣٤	٦٩٩١	١٥٠١٨	٣٤٤١٥	١,٨	٢٠٠٤
	١,٨	١٢,٩	٢١,٣	٢٠,٣	٤٣,٧	١٠٠	العدد	٢٠٠٦
	١٧٧٩	٦٧٨٢	١١٤١٦	١١٧٥٨	١١٨٥٦	٤٣٥٩١	٤,٠	٢٠٠٦
	٤,٠	١٥,٦	٢٦,٢	٢٧,٠	٣٧,٢	١٠٠	العدد	٢٠٠٨
	١٠٢٣	٥٧٩٣	١١٦٧٥	١١٧٠٧	١٨٠٨٢	٤٨٢٨٠	٢,١	٢٠٠٨
	٢,١	١٢,٠	٢٤,٢	٢٤,٢	٣٧,٥	١٠٠	العدد	٢٠١١
	٤٧٥	١٩٦٨	٤٧٩٧	٦٠٦٥	٩٣٣٧	٢٢٦٣٢	٢,١	٢٠١١
	٢,١	٨,٧	٢١,٢	٢٦,٨	٤١,٢	١٠٠		

المصدر: وزارة الداخلية، التقرير السنوي للإدارة العامة لمكافحة المخدرات.

٤- المرأة وجرائم المخدرات

يعانى المجتمع المصرى كباقي مجتمعات العالم من مشكلة المخدرات التى أصبحت ظاهرة خطيرة تهدد حاضر المجتمعات ومستقبلها، ومن الملاحظ أن الوقوع فى هذه المشكلة ليس قاصراً على طبقة بعينها أو مرحلة عمرية دون أخرى ولايفرق بين رجل وامرأة وقد ساهم تغير وضع المرأة فى المجتمع سواء كان إجتماعياً أو اقتصادياً أو بيئياً فى دخول أعداد ليست بقليلة من الإناث فى مجال جرائم المخدرات سواء كان تعاطياً أو إبتجاراً. تشير البيانات المتاحة من الإدارة العامة لمكافحة المخدرات إلى إتساع نطاق جرائم المرأة فى مصر كما أن هناك تغييراً فى أنماط الجرائم التى ترتكبها.

أثبتت دراسة أجريت عام ٢٠٠٩ على عينة من ٥٧٣ سجيئة من نزيلات سجن القناطر وجود ٨٠ حالة أى حوالى ١٤٪ من السجينات فى جرائم مخدرات وفى ضوء عدد من المعايير (الفئة العمرية- الحالة التعليمية- الحالة المهنية- الحالة الزوجية- مدة العقوبة) فكانت العوامل الإجتماعية هى الدافع لأغلب أفراد العينة وراء إرتكاب جرائم الإبتجار فى المخدرات يليها العوامل الإقتصادية ثم النفسية وكان إنتماء المرأة لعائلة تتاجر فى المخدرات من أهم تلك العوامل يليها التصدع المادى للأسرة والبيئة المحيطة ثم التصدع المعنوى وصداقة السوء، كما أن العوامل الإقتصادية من أهم عوامل إحتراف المرأة تلك التجارة وتدور أغلبها حول الفقر والإحتياج المادى ثم حب المال والجشع المادى، أما العوامل النفسية فتتمثل فى العقد النفسية التى ترتبت على إتباع أساليب تنشئة غير سليمة مثل القسوة الزائدة أو التدليل الزائد، كما أظهرت الدراسة أن العوامل النفسية من أهم عوامل إرتكاب جرائم التعاطى وتتمثل فى الشعور بالإكتئاب والغيرة والحرمان من الحنان يلى ذلك العوامل الإجتماعية وتتمثل فى صداقة السوء وإنتماء المرأة إلى عائلة تتاجر فى المخدرات وبالنسبة للخصائص الديموجرافية للمسجونات أوضحت الدراسة أن العدد الأكبر من المسجونات فى جرائم متعلقة بالإبتجار فى الفئة العمرية (٤٠- ٥٠ سنة) مما يشير إلى وجود علاقة طردية بين العمر والإبتجار فى المخدرات فى حين كانت المسجونات فى جرائم متعلقة بالتعاطى أو اللاتى مازلن يتعاطين فى الفئة العمرية (٢٠- ٣٠ سنة).

يتضح من الدراسة أن المسجونين غير المتعلمين والمتزوجات هن الأكثر عدداً من بين جميع المسجونين في جرائم المخدرات، كما أن المسجونين من الحضر بصفة عامة هن الأكثر بين المسجونين وينتمى معظمهن إلى المناطق الشعبية الفقيرة والمناطق العشوائية.

توضح الدراسة أن المسجونين اللاتي لهن دور أساسي في توزيع المخدرات يعملن غالباً في أعمال تتصل بالجمهور بحيث يكون التردد عليهن شيئاً عادياً بعيداً عن الشبهة، تربط بين العديد من السجينات صلة قرابة أو مصاهرة بالدم ما يرجع ذلك إلى النشاط العائلي لتجارة المخدرات. وتشير الدراسة إلى إنه رغم محدودية الحالات المحكوم عليهن في جرائم متعلقة بالتعاطي إلا أن من يتعاطين بالفعل أو كن يتعاطين يمثلن حوالي ربع عينة الدراسة، نصف هؤلاء يتعاطين البودرة في حين أن ربعهن يتعاطين أكثر من مخدر وهو ما يدل على تفاقم مشكلة التعاطي خاصة بالنسبة للنساء.

5- طرق الوقاية والتصدي لمشكلة المخدرات

تعتبر الإتفاقيات الدولية والإقليمية هي الآلية التي تستخدمها الدول الحديثة في تصديها لمكافحة مشكلة المخدرات، وقد بدأت فاعلية هذه الإتفاقيات تظهر بصورة واضحة حيث إنها أصبحت تشكل في مجموعها شبكة من العلاقات القانونية تحدد مسارات المساعدات المتبادلة بين الدول سواء بزيادة كفاءة المكافحة أو بالتعاون مع الغير للتصدي لها وذلك من خلال مراقبة الهاربين وتسليمهم وتبادل المعلومات عن التشكيلات العصابية ذات النشاط الدولي وتوزيع جهود المجتمع بين نوعين من الجهود:

النوع الأول : جهود مكافحة العرض ممثلة في مكافحة التهريب والتصنيع والزراعة والإنتاج والتوزيع والحياسة.
النوع الثاني : جهود خفض الطلب حيث تستهدف خفض وإنقاص كميات المواد المخدرة من السوق الغير مشروعة ومكافحة المتعاطين بحيث تقل نسبة الشراء والتعاطي.
وتتعاون منظمات الأمم المتحدة مع منظمة الشرطة الجنائية الدولية في تكثيف الجهود الأمنية لمكافحة مشكلة المخدرات على الوجه التالي:

- أ - ضبط المخدرات على المستوى المحلي والدولي وذلك بالتعاون مع إدارات المكافحة الدولية.
- ب - ملاحقة الهاربين من الأحكام القضائية في قضايا التهريب والإنتاج على المستويين المحلي والدولي.
- ج - حصر ثروات عدد من كبار التجار والمهربين وتقديم نتائج الحصر للجهات القضائية المختصة.
- د - المشاركة في المؤتمرات الدولية الخاصة بالمكافحة.

وجدير بالذكر الإشارة إلى الدور الكبير الذي تقوم به الإدارة العامة لمكافحة المخدرات في مصر حيث حرصت منذ نشأتها على نشر تقريراً سنوياً تسجل فيه جميع أنشطاتها على اختلاف أنواعها المحلية والدولية مع تحليلاتها لأحكام القضاء في قضايا المخدرات بالإضافة إلى توفير إحصاءات مفصلة عن المضبوطات من المخدرات (الأنواع-الكميات).

ملخص النتائج والتوصيات:

١- النتائج

تشير الدراسة إلى أهم النتائج التالية:

- أ- يقدر مكتب الأمم المتحدة المعنى بالمخدرات والجريمة أن حوالي ٢٣٠ مليون من سكان العالم في فئة العمر (١٥ - ٦٤) يتناولون مخدرات.
- ب- تشير نتائج الدراسات إلى أن المخدرات هي السبب الرئيسي الذي يؤدي إلى تفكك الأسر وشيوع الطلاق.
- ج- إرتفاع أعداد المدمنين الذين تقدموا للعلاج بالمستشفيات الحكومية من ٤١٣١ مدمن إلى ٢١,٤٩٩ مدمن خلال الفترة (٢٠٠٢ - ٢٠١١).
- د- تتركز نسبة المتهمين المضبوطين في قضايا المخدرات في فئتين هما (عاطل - عامل غير ماهر) حيث يمثلان ٥٦,٤٪ من إجمالي المتهمين عام ٢٠١١.
- هـ- إرتفاع كمية المضبوطات من مخدر الحشيش والبانجو عام ٢٠١١ .
- و- تذبذب أسعار المواد المخدرة بين الإرتفاع والإنخفاض وفقا للكمية المعروضة في السوق .
- ز- تراوح تقدير إجمالي المنفق على المخدرات المتداولة في سوق الإتجار ٨٠٤,٦٧٥ مليون جنيه إلى ٢,٤ مليار جنيه في عام ٢٠٠٢ ، إرتفع ليتراوح من ٤,٦ مليار جنيه إلى ١٣,٨ مليار جنيه عام ٢٠١١ .
- ح- تراوح تقدير إجمالي المنفق على المواد المخدرة الطبيعية من ٦٣٣,٣ مليون جنيه إلى ١,٩ مليار جنيه عام ٢٠٠٢ إرتفع ليتراوح من ٤,٦ مليار جنيه إلى ١٣,٧ مليار جنيه عام ٢٠١١ .
- ط- تراوح تقدير إجمالي المنفق على المواد المخدرة التخليقية من ١٧١,٣ إلى ٥١٤ مليون جنيه عام ٢٠٠٢ إنخفض ليتراوح من ٢٨,٦ إلى ٨٦,٢ مليون جنيه عام ٢٠١١ .
- ي- بلغ تقدير المنفق على المخدرات حوالي ١٣,٨ مليار جنيه عام ٢٠١١ وهو يمثل ٣٨,٤٪ من عائدات قناة السويس ، كما يعادل ٧,٦٪ من عائدات الصادرات ، ٢١,٢٪ من عائدات السياحة، بينما يمثل ١٨,٣٪ من إجمالي الإستثمارات التي تبلغ قيمتها ٧٥,٢ مليار جنيه لنفس العام .
- ك- إنخفض إجمالي أعداد قضايا المواد المخدرة على مستوى الجمهورية من ٢٦٩٥٥ قضية عام ٢٠٠٢ إلى ٢٠٨٣٩ قضية عام ٢٠١١.
- ل- بلغ عدد القضايا المضبوطة من البانجو ٨٥٥٨ قضية بنسبه ٤١,١٪ من إجمالي القضايا التي تم ضبطها عام ٢٠١١ ، بينما سجل البانجو أقل عدد للقضايا التي تم ضبطها حيث بلغ ٨ قضايا بنسبه ٠,٠٤٪ .
- م- بلغت نسبة الشباب المتهمين في قضايا المواد المخدرة ٤٣,٢٪ في الفئة العمرية ٣٠ سنة فأكثر عام ٢٠٠٢ إنخفضت إلى ٤١,٢٪ عام ٢٠١١ .

٢- التوصيات

- أ- تفعيل برامج التوعية والتثقيف بمخاطر المخدرات وتأسيس نظم فعالة للكشف عن تعاطي المخدرات في مرحلة مبكرة .
- ب- توسيع دائرة الضمان الإجتماعي لتشمل إعانات البطالة للتخفيف من حدة الفقر كأحد العوامل المؤدية إلى الجريمة بشكل عام .
- ج- ضرورة إهتمام الآباء بالتنشئة السليمة لأبنائهم ومتابعتهم في مختلف أماكن تواجدهم حتى لا يقعوا في دائرة أصدقاء السوء بإعتبار ذلك من أهم عوامل تعاطي المخدرات .
- د- وضع برنامج صحي متكامل لإعادة تأهيل المدمنين للمخدرات على غرار البرامج التأهيلية في الدول المتقدمة.

- هـ- إنشاء المصحات بجميع أنحاء الجمهورية بحيث يتوافر فيها العلاج الصحى والنفسى والتأهيل المهنى مما يكفل شفاء المدمنين وعودتهم الى المجتمع بتكلفة مناسبة .
- و- الإهتمام بتفعيل ونشر الأنشطة الرياضية والفنية والثقافية وتوفير الإمكانيات اللازمة لممارسة الشباب لهذه الأنشطة بصورة فعالة لبعدهم عن مجالات الانحراف.
- ز- تعاون المنظمات الأهلية والحكومية بالدولة بصياغة حملات إعلامية للوقاية من الإدمان وعمل موقع على الإنترنت ونشر مطبوعات وكتب علاجية ووقائية.

Summary
Drugs is simultaneously issue
2002 - 2011

The main findings

The study indicates the following main results:

- 1- The United Nations Office on drugs and crime (UNODC) estimated that about 230 million of the world's population in the age group (15-64) taking drugs in 2010.
- 2- Surveys results indicate that drugs are the main reason leading to family breakdown and divorce.
- 3- The number of addicts rising whom receiving treatment of government hospitals is 4131 to 21499 addicted through (2002-2011).
- 4- The number of guilty on drug issues concentrated into two groups (unemployed, unskilled worker) where 56.4% from the total of were all guilty.
- 5- The total spent on drug in market-traded between 804.675 million pounds to 2.4 billion pounds in 2002 and rose to \$ 4.6 billion to 13.8 billion pounds in 2011.
- 6- The average of total spent on narcotic natural substances 633.3 million pounds to 1.9 billion pounds in 2002 increased from 4.6 to 13.8 billion pounds in 2011.
- 7- The ranged of total spent on synthetic drugs between 171.3 - 514 million pounds in 2002 decreasing to 28.6 to 86.2 million pounds in 2011.
- 8- Total expenses on drugs about 13.8 billion pounds in 2011 and which represents 38.4% of the Suez Canal revenues, equivalent to 7.6% of export earnings, 21.2% of tourism revenues, while it represents 18.3% of the total investments which worth's 75.2 billion pounds for the same year.
- 9- The total number of the drug cases decreased from 26955 cases in 2002 to 20839 cases in 2011.
- 10- The total number of exact cases of Banjo is 8558 cases which represents 41.1% of the total number of exact cases in 2011.
- 11- The proportion of youth accused in drug cases is 43.2% in age group 30 years and more in 2002 which dropped to 41.2% in 2011.

التعليم قبل الجامعي

٢٠١٣/٢٠١٢، ٢٠٠٨/٢٠٠٧

مقدمة:

التعليم هو المحرك الأساسي في إزدهار الحضارات ومحور قياس تطور ونماء المجتمعات، ويتم تقييم المجتمعات بناءً على نسبة المتعلمين بها، لذلك تسعى الدول بقوة للارتقاء بمستوى التعليم خاصة في مراحله الأولى، ويلزم القانون في مصر الأباء بإلحاق أبنائهم بالمدارس عند بلوغهم سن السادسة وهو سن الالتزام لمرحلة التعليم الأساسي. هذا وتعتبر مرحلة التعليم قبل الجامعي من أهم مراحل التعليم حيث تمثل حجر الأساس في بناء وتنمية مهارات وقدرات التلاميذ في هذه السن المبكرة و تشمل هذه المرحلة كل من مرحلة التعليم قبل الابتدائي، مرحلة التعليم الاساسي (ابتدائي واعدادي) ومرحلة التعليم الثانوي، لذا كان من الضروري ان تولى الدولة اهتماما خاصا بهذه المرحلة لما لها من أثر بالغ لتقدم أى مجتمع.

كما أن تلك المرحلة تؤهل الطالب للالتحاق بالتعليم الجامعي وما يستتبعه ضرورة التسلح بأدوات المعرفة والبحث العلمى والتدريب على أحدث وسائل العلم والتكنولوجيا الحديثة في مختلف المجالات. تتناول هذه الدراسة واقع التعليم قبل الجامعي في مصر للعامين الدراسيين ٢٠٠٨/٢٠٠٧، ٢٠١٣/٢٠١٢. استثنت مرحلة التعليم الفني باعتبارها مرحلة ذات طبيعة خاصة تؤهل خريجها لسوق العمل مباشرة أو إكمال دراستهم بالجامعات والمعاهد العليا وسوف يتم تناولها في دراسة منفصلة مستقبلاً.

الهدف من الدراسة:

التعرف على:

- ١- نسب التغير في أعداد المقيدين في المراحل التعليمية المختلفة.
- ٢- نسب القيد الإجمالية للمراحل التعليمية المختلفة، نسب التسرب من التعليم الأساسي.
- ٣- نسب التغير في أعداد المدارس والفصول والمدرسين في المراحل التعليمية المختلفة.
- ٤- مؤشرات جودة التعليم.

مصادر البيانات:

إعتمدت هذه الدراسة بصورة اساسية على بيانات كتاب الاحصاء السنوى الذى تصدره وزارة التربية والتعليم وذلك للعامين الدراسيين ٢٠٠٨/٢٠٠٧، ٢٠١٣/٢٠١٢، بالإضافة الى بيانات الكتاب الاحصائى السنوى الخاص بالجهاز المركزى للتعبئة العامة والاحصاء.

تنظيم الدراسة:

تنقسم الدراسة إلى أربعة أقسام:

- أولاً: نسب التغير في أعداد المقيدين في المراحل التعليمية المختلفة
 - ثانياً: نسب القيد الإجمالية للمراحل التعليمية المختلفة، نسب التسرب من التعليم الأساسي.
 - ثالثاً: نسب التغير في أعداد المدارس والفصول والمدرسين في المراحل التعليمية المختلفة.
 - رابعاً: مؤشرات جودة التعليم.
- وسوف يتم عرض أهم النتائج والتوصيات في نهاية الدراسة.

إعداد:

مها مصطفى عياد

نادية مرسى البرعى

أزهار عبد العال مختار

أولاً: نسب التغير في أعداد المقيدين في المراحل التعليمية المختلفة:

يتناول هذا القسم ميزانية التعليم وأعداد المقيدين بالتعليم قبل الجامعي في المراحل التعليمية المختلفة ونسب التغير فيها خلال العامين ٢٠٠٧/٢٠٠٨، ٢٠١٢/٢٠١٣.

١- ميزانية التعليم قبل الجامعي:

تقاس الأهمية النسبية للتعليم في أي دولة بنسبة المنفق على التعليم بأعباءه مفتاح التقدم والتنمية اللذان لن يتحققا لأي دولة بدون رفع مستوى تعليم مواطنيها. جدول رقم (١) ميزانية التعليم وفقاً للموازنة العامة للدولة لعام ٢٠١٣/٢٠١٢

القيمة (مليون جنيه)	ميزانية التعليم
٥٣٣٧٨٥	الانفاق العام للدولة
٦٣٥٥٧	الانفاق العام على التعليم
١١,٩	الانفاق العام على التعليم من الانفاق العام %
٩,٣	الانفاق على التعليم قبل الجامعي من الانفاق العام %
٧٨,٤	الانفاق على التعليم قبل الجامعي من الانفاق على التعليم %

المصدر: الجهاز المركزي للتعبئة العامة والإحصاء، كُتب الأحصاء السنوي.

يوضح جدول (١) أن الانفاق العام على التعليم بلغ ٦٣٥٥٧ مليون جنيه عام ٢٠١٣/٢٠١٢ بنسبة ١١,٩٪ من الانفاق العام للدولة كما يمثل الانفاق على التعليم قبل الجامعي ٩,٣٪ من الانفاق العام، أي يستحوذ التعليم قبل الجامعي على ما يقرب من اربعة اخماس إجمالي الإنفاق على التعليم ٧٨,٤٪.

٢- نسب التغير في أعداد المقيدين وفقاً للنوع مراحل التعليم قبل الجامعي :

يتناول هذا الجزء دراسة التطور في أعداد المقيدين في المراحل التعليمية المختلفة (قبل الابتدائي، ابتدائي، إعدادي، ثانوي عام) بجميع محافظات الجمهورية حيث يتم قياس نسب الزيادة أو النقصان في أعداد المقيدين بين العامين الدراسيين ٢٠٠٧/٢٠٠٨ - ٢٠١٢/٢٠١٣.

أ- مرحلة التعليم قبل الابتدائي:

تبدأ مرحلة التعليم قبل الابتدائي في العمر من ٤-٥ سنوات وهي المرحلة التي تسبق دخول الطفل مرحلة التعليم الابتدائي، وتشير بيانات جدول (٢) إلى ارتفاع أعداد المقيدين في مرحلة التعليم قبل الابتدائي بين العامين الدراسيين ٢٠٠٧/٢٠٠٨ - ٢٠١٢/٢٠١٣ من ٦٧٨٣٨٩ تلميذ إلى ٩٧٢٠٧٨ تلميذ بزيادة قدرها ٤٣,٣٪ كما ارتفعت نسبة البنات مقارنة بالبنين حيث بلغت ٤٤,٧٪، ٤٤٪ على الترتيب وذلك لإجمالي الجمهورية.

كما يلاحظ ارتفاع نسبة الزيادة في أعداد المقيدين على مستوى المحافظات ففي محافظة بورسعيد بلغت النسبة ٨٣,٧٪، كما ارتفعت في بعض محافظات الوجه البحري مثل: الغربية (٧٦,٢٪) البحيرة (٦٨,٩٪) والمنوفية (٥٩,٧٪) و بالوجه القبلي في قنا (٧٠,١٪) وسوهاج (٦٥,٧٪)، وأسوان (٧٧,٢٪). كما شمل الارتفاع أيضاً محافظات الحدود (البحر الأحمر وشمال سيناء وجنوب سيناء) وهذا بإستبعاد محافظة الأقصر حيث بلغت نسبة زيادة المقيدين بها ٢٢,١٪ وقد ترجع هذه الزيادة الكبيرة لتغير حدود المحافظة وإضافه مناطق اليها من محافظة قنا خلال تلك الفترة. بينما سجلت محافظة الوادى الجديد اقل نسبة زيادة حيث بلغت ٣,٢٪ خلال الفترة ٢٠٠٧/٢٠٠٨ - ٢٠١٢/٢٠١٣.

كما يظهر الجدول أيضاً ارتفاع نسبة الزيادة في عدد المقيدين في مرحلة التعليم قبل الابتدائي للبنات مقارنة بالبنين في بعض المحافظات مثل البحيرة والسويس وبنى سويف وسوهاج وأسوان والبحر الأحمر خلال نفس الفترة.

جدول رقم (٢) نسب التغير في أعداد المقيدين بمرحلة التعليم قبل الابتدائي وفقاً للمحافظة والنوع بين العامين الدراسيين ٢٠٠٨/٢٠٠٧، ٢٠١٣/٢٠١٢

المحافظة	عدد البنين المقيدين		نسبة التغير %	عدد البنات المقيديات		نسبة التغير %	اجمالى عدد المقيدين		نسبة التغير %
	٢٠١٣/٢٠١٢	٢٠٠٨/٢٠٠٧		٢٠١٣/٢٠١٢	٢٠٠٨/٢٠٠٧		٢٠١٣/٢٠١٢	٢٠٠٨/٢٠٠٧	
الاجمالى	٢٥٥٨١٦	٢٠٠٨/٢٠٠٧	٥٠٠٣٦٢	٤٣٠	٢٢٢٥٧٣	٤٦٦٧١٦	٤٤٠	٩٧٢٠٧٨	٤٣,٣
القاهرة	٦٣٦١٣	٦٣٦١٣	٧٣٥٧٦	١٥,٧	٥٩٥٢٤	٦٩٢٩٣	١٦,٤	١٤٢٨٦٩	١٦,٠
الاسكندرية	٢٧٨٢٨	٢٧٨٢٨	٣٩١٨٧	٤٠,٨	٢٥٨٩٦	٣٧٠٧٦	٤٣,٢	٧٦٢٦٣	٤٢,٠
البحيرة	١٧٢٤١	١٧٢٤١	٢٨٥٤٦	٦٥,٦	١٥٤٥١	٢٦٦٧٨	٧٢,٧	٥٥٢٢٤	٦٨,٩
الغربية	١٤٣٠٨	١٤٣٠٨	٢٤٧٤٤	٧٢,٩	١٣١٩٣	٢٣٧٢٦	٧٩,٨	٤٨٤٧٠	٧٦,٢
كفر الشيخ	١١١٣٥	١١١٣٥	١٧٤٢٠	٥٦,٤	١٠٤٣٣	١٦٤٣٦	٥٧,٦	٣٢٨٥٦	٥٧,٠
المنوفية	١٤٣٥٦	١٤٣٥٦	٢٢٢٨٧	٥٥,٢	١٢٧١٠	٢٠٩٣٣	٦٤,٧	٤٣٢٢٠	٥٩,٧
القليوبية	٢٠١٥٨	٢٠١٥٨	٢٧٧٧٨	٣٧,٨	١٨٥٣٣	٢٥٤٧١	٣٧,٤	٥٣٢٤٩	٣٧,٦
الدقهلية	١٩٣٨١	١٩٣٨١	٢٣٤٨١	٢١,٢	١٨١٠٥	٢٢٥٣٦	٢٤,٥	٤٦٠١٧	٢٢,٨
دمياط	٩٠٤٠	٩٠٤٠	١٠٩٥٢	٢١,٢	٨٩٣٥	١٠٣٧٠	١٦,١	٢١٣٢٢	١٨,٦
الشرقية	٢٠٩٩١	٢٠٩٩١	٢٦٦٧٨	٢٧,١	١٩٢٠٤	٢٤٨٦٣	٢٦,٨	٥١٥٤١	٢٧,٠
بورسعيد	٢٩١٥	٢٩١٥	٥٤١٠	٨٥,٦	٢٨٥٥	٥١٩١	٨١,٨	١٠٦٠١	٨٣,٧
الاسماعيلية	٥٢٢٢	٥٢٢٢	٨١٨٢	٥٦,٧	٤٨١٧	٧٥٧٠	٥٧,٢	١٥٧٥٢	٥٦,٩
السويس	٦٣١٤	٦٣١٤	٧٢٠٤	١٤,١	٥٦٠	٦٨٩٧	٢١,٩	١٤١٠١	١٧,٨
الجيزة	٢٨٣٧٣	٢٨٣٧٣	٤١٠٣٩	٤٤,٦	٢٥٥٩٣	٣٦٧٥٨	٤٣,٦	٧٧٧٩٧	٤٤,٢
الفيوم	٨٧٦٧	٨٧٦٧	١٠٧٥٣	٢٢,٧	٧٦٧٧	٩٨٩٨	٢٨,٩	٢٠٦٥١	٢٥,٦
بنى سويف	١٤٧٤٨	١٤٧٤٨	٢١٢٢٢	٤٣,٩	١٢٥٩٥	١٩٣٤٠	٥٣,٦	٤٠٥٦٣	٤٨,٣
أمنيا	١٣١٢٥	١٣١٢٥	١٨٨٤٨	٥٥,٤	١١٠١٦	١٧١٤٨	٥٥,٧	٢٥٩٩٦	٥٥,٦
اسيوط	١٣٢٩٢	١٣٢٩٢	١٩١٣٦	٤٤,٠	١١١٠٦	١٦٩٥٢	٥٢,٦	٣٦٠٨٨	٤٧,٩
سوهاج	١٧٧٣٤	١٧٧٣٤	٢٨٥٩٥	٦١,٢	١٤٠٦١	٢٤٠٩٩	٧١,٤	٥٢٦٩٤	٦٥,٧
قنا	١٢٥٦٤	١٢٥٦٤	٢٠٩٣٤	٦٦,٦	١٠٤٦٨	١٨٢٣٥	٧٤,٢	٣٩١٦٩	٧٠,١
الأقصر	٢٦٩٩	٢٦٩٩	٨٦٣٢	٢١٩,٨	٢٤١٢	٧٨٢٩	٢٣٤,٦	١٦٤٦١	٢٢٢,١
أسوان	٥٥٣٩	٥٥٣٩	٩٦٠٣	٧٣,٤	٥٠٣٠	٩١٢٤	٨١,٤	١٨٧٢٧	٧٧,٢
مطروح	١٤٢٠	١٤٢٠	٢٣٦١	٦٦,٣	١٢٨١	٢٠٤٣	٥٩,٥	٤٤٠٤	٦٣,١
الوادى الجديد	٢١٢٥	٢١٢٥	٢٣٤٩	٥,٨	٢١٣٥	٢١٤٩	٠,٧	٤٣٩٨	٣,٢
البحر الأحمر	٢١٥٢	٢١٥٢	٣٤٣٩	٥٩,٨	١٩٢٠	٣٣٠٩	٧٢,٣	٦٧٤٨	٦٥,٧
شمال سيناء	١١٢٤	١١٢٤	١٩٣٤	٧٢,١	٩٧١	١٧٣٢	٧٨,٤	٢٠٩٥	٧٥,٠
جنوب سيناء	٦٥٢	٦٥٢	١١٧٢	٧٩,٨	٥٩٣	١٠٦٠	٧٨,٨	١٢٤٥	٧٩,٣

المصدر: وزارة التربية والتعليم، كُتب الإحصاء السنوى

ب- مرحلة التعليم الاساسى:

تشمل مرحلة التعليم الاساسى كل من مرحلة التعليم الابتدائى و الاعدادى وتعمل الدولة جاهدة على تطوير المناهج وتدريب المدرسين وتحسين المؤسسات التعليمية لهذه المرحلة.

(١) مرحلة التعليم الابتدائى :

نستعرض هنا القسم الاول من مرحلة التعليم الاساسى وهى مرحلة التعليم الابتدائى التى تستغرق ست سنوات، يوضح جدول (٣) أعداد المقيدين ونسبة التغير في مرحلة التعليم الابتدائى حيث يلاحظ إرتفاع أعداد المقيدين من حوالى ٩,١ مليون تلميذ عام ٢٠٠٨/٢٠٠٧ إلى ٩,٨ مليون تلميذ عام ٢٠١٣/٢٠١٢ بزيادة قدرها ٨,٦٪ وذلك على مستوى اجمالى الجمهورية. واتضح من الجدول ايضا ارتفاع عدد البنين المقيدين في مرحلة التعليم الابتدائى من ٤,٧ مليون تلميذ تقريبا عام ٢٠٠٨/٢٠٠٧ إلى حوالى ٥,١ مليون تلميذ عام ٢٠١٣/٢٠١٢ بزيادة قدرها ٨,٧٪، كما ارتفع عدد البنات المقيديات في التعليم الابتدائى من ٤,٤ مليون تلميذة تقريبا إلى حوالى ٤,٧ مليون تلميذة في العامين على الترتيب بزيادة قدرها ٨,٥٪.

وكانت أعلى نسبة للمقيدين في مرحلة التعليم الابتدائي خلال الفترة ٢٠٠٧/٢٠٠٨-٢٠١٢/٢٠١٣ على مستوى المحافظات في محافظة القليوبية (١٥,٦٪)، كما ارتفعت نسبة الزيادة أيضا للمقيدين في بعض المحافظات مثل المنوفية (١١,٥٪)، دمياط (١١,١٪)، الشرقية (١٠,٠٪) بالوجه البحري، أما الوجه القبلي فقد بلغت نسبة الزيادة في محافظة الجيزة (١٥,٥٪)، سوهاج (٨,٦٪)، المنيا (٨,٤٪) هذا باستبعاد محافظة الأقصر حيث بلغت نسبه زيادة المقيدين بها ١٤,٨٪ وكما سبق توضيحه قد ترجع هذه الزيادة الكبيرة لتغير حدود المحافظة وإضافة مناطق إليها من محافظة قنا وهو ما انعكس أيضا على محافظة قنا بالإنخفاض في نسبة المقيدين (-١٣,٧٪)، ارتفعت أيضا نسبها لمقيدين بالتعليم الابتدائي بمحافظات الحدود (البحر الاحمر، شمال سيناء، جنوب سيناء).

أما اقل نسبه زيادة للمقيدين في مرحلة التعليم الابتدائي خلال الفترة ٢٠٠٧/٢٠٠٨-٢٠١٢/٢٠١٣ فكانت في محافظة بنى سويف ١,١٪، اسيوط ٤,٤٪، بورسعيد ٤,٦٪. ويلاحظ أيضا إرتفاع نسبه الزيادة في عدد المقيدين في مرحلة التعليم الابتدائي للبنات بالمقارنة بالبنين خلال نفس الفترة في بعض المحافظات مثل القليوبية، دمياط، بورسعيد، المنيا، مطروح، شمال وجنوب سيناء.

جدول رقم (٣) نسب التغير في أعداد المقيدين بمرحله التعليم الابتدائي وفقاً للمحافظة والنوع بين عامي ٢٠٠٧/٢٠٠٨ - ٢٠١٢/٢٠١٣

المحافظات	عدد البنين المقيدين		نسبة التغير %	عدد البنات المقيديات		نسبة التغير %	اجمالي عدد المقيدين		نسبة التغير %
	٢٠٠٧/٢٠٠٨	٢٠١٢/٢٠١٣		٢٠٠٧/٢٠٠٨	٢٠١٢/٢٠١٣		٢٠٠٧/٢٠٠٨	٢٠١٢/٢٠١٣	
الاجمالي	٤٦٧٨٥٣١	٥٠٨٧٦١٣	٨,٧	٤٣٧٢٥٠١	٤٧٤٤٩٠٢	٨,٥	٩٠٥١٠٣٢	٩٨٣٢٥١٦	٨,٦
القاهرة	٤٧٤١٩٠	٤٩٥٠٦٧	٤,٤	٤٥١٩٣٧	٤٦٦٤٧٢	٣,٢	٩٢٦١١٧	٩٦١٥٣٩	٣,٨
الاسكندرية	٢٦٥٧٨٥	٢٩٠١٧٩	٩,٢	٢٤٧٣٦٤	٢٦٨٦٣٦	٨,٦	٥١٣١٤٩	٥٥٨٨١٥	٨,٩
البحيرة	٢٩٦٩٨٨	٣٢٦٦٥٣	١٠,٠	٢٨٦٠١١	٣١١٧١١	٩,٠	٥٨٢٩٩٩	٦٣٨٣٦٤	٩,٥
الغربية	٢٢٤٤٧٨	٢٤٥٠٨٩	٩,٢	٢١٥٧٠٤	٢٣٥٢٧٠	٩,١	٤٤٠١٨٢	٤٨٠٣٥٩	٩,١
كفر "شيخ	١٤٦١٦١	١٥٩٣٤٩	٩,٠	١٤٦٤٥٩	١٥٥٥٦٠	٦,٢	٢٩٢٦٢٠	٣١٤٩٠٩	٧,٦
المنوفية	٢٠٣٨٤٨	٢٢٧٩٤٤	١١,٨	١٩٣٤٨٠	٢١٥٢٣٩	١١,٢	٣٩٧٣٢٨	٤٤٣١٨٣	١١,٥
القليوبية	٢٨١٥٧٣	٣٢٤٨٨٣	١٥,٤	٢٦٦٨٧٢	٣٠٩٠٨١	١٥,٨	٥٤٨٤٤٥	٦٣٣٩٦٤	١٥,٦
الدقهلية	٣٠١٥٣٤	٣٢٨٢٣٧	٨,٩	٢٨٨٤٦١	٣١٢٨٤٤	٨,٥	٥٨٩٩٩٥	٦٤١٠٧١	٨,٧
دمياط	٧٤١٩٦	٨٢٠٨٠	١٠,٦	٦٩٠٢٣	٧٦٩٨٨	١١,٥	١٤٣١٩٩	١٥٩٠٦٨	١١,١
الشرقية	٣١٨٤٥٥	٣٥٥٤٦٣	١١,٦	٣١٥٤٤١	٣٤٢٠٣٤	٨,٤	٦٣٨٩٦٦	٦٩٧٤٩٧	١٠,٠
بورسعيد	٣٣٣٧٧	٣٤٧٥٥	٤,١	٣٠٥٥٦	٣٢٠٩٢	٥,٠	٦٣٩٣٣	٦٦٨٤٧	٤,٦
الاسماعيلية	٦٢٤٧٦	٦٨٩٣٠	١٠,٣	٥٩٦٩١	٦٥٠٧٠	٩,٠	١٢٢١٦٧	١٣٤٠٠٠	٩,٧
سويس	٣٤١٨٨	٣٦٧٢٣	٧,٤	٣٢٦٢٠	٣٤١٨٧	٤,٨	٦٦٨٠٨	٧٠٩١٠	٦,١
"جيزة	٤٢٤٧٠٨	٤٩١٥٩٦	١٥,٧	٣٩٦٢٨٣	٤٥٦٩٤٥	١٥,٣	٨٢٠٩٩١	٩٤٨٥٤١	١٥,٥
الفيوم	١٧٤٥٥٠	١٧٨٣١٤	٢,٢	١٥٣١١٩	١٥٩٧٥٧	٤,٣	٣٢٧٦٦٩	٣٣٨٠٧١	٣,٢
بنى سويف	١٧١٢١١	١٧١٨٣١	٠,٤	١٤٧٧١٢	١٥٠٥٧٩	١,٩	٣١٨٩٢٣	٣٢٢٤١٠	١,١
المنيا	٣١٦٦٥١	٣٣٨١٨١	٦,٨	٢٧٤٥٠٠	٣٠٢٤٥٧	١٠,٢	٥٩١١٥١	٦٤٠٦٣٨	٨,٤
اسيوط	٢٥٢٧٩٨	٢٦٠٧٠٠	٣,١	٢١٦٠٠٤	٢٢٨٥٧٥	٥,٨	٤٦٨٨٠٢	٤٨٩٢٧٥	٤,٤
سوهاج	٢٤٦١٧٥	٢٦٧٦٥٣	٨,٧	٢٢٦٢١١	٢٤٥٣٢١	٨,٤	٤٧٢٣٨٦	٥١٢٩٧٤	٨,٦
قنا	١٩٣٧٥٩	١٦٩٨٩١	-١٢,٣	١٨٥٣٥٥	١٥٧٢٨١	-١٥,١	٣٧٩١١٤	٣٢٧١٧٢	-١٣,٧
الأقصر	٢٧٢٢٧	٥٩٤٢٨	١١٨,٣	٢٦٧٤٥	٥٦٤٨٧	١١١,٢	٥٣٩٧٢	١١٥٩١٥	١١٤,٨
أسوان	٧٢٩٢٤	٧٩٢٥٧	٨,٧	٧١٤٢٨	٧٦٤٢١	٧,٠	١٤٤٣٥٢	١٥٥٦٧٨	٧,٨
مطروح	٢٤٢٠٨	٢٧٤٨٤	١٣,٥	٢٠١٦٩	٢٣٧٤١	١٧,٧	٤٤٣٧٧	٥١٢٢٥	١٥,٤
الوادي الجديد	١٢٠١٦	١٢٩٨٢	٨,٠	١١٢٠٩	١٢٢٣٠	٩,١	٢٣٢٢٥	٢٥٢١٢	٨,٦
البحر الأحمر	١٥١٠٦	١٩٤٤٩	٢٨,٨	١٣٨١٨	١٧٦٦٣	٢٧,٨	٢٨٩٢٤	٣٧١١٢	٢٨,٣
شمال سيناء	٢٥٠٩٧	٢٨٦٣٠	١٤,١	٢٢٠٤٥	٢٦١٢٦	١٨,٥	٤٧١٤٢	٥٤٧٥٦	١٦,٢
جنوب سيناء	٤٨٥٢	٦٨٧٥	٤١,٧	٤٢٩٤	٦١٣٦	٤٢,٩	٩١٤٦	١٣٠١١	٤٢,٣

المصدر: وزارة التربية والتعليم، كذب الاحصاء السنوي

(٢) مرحلة التعليم الإعدادي:

المرحلة الإعدادية هي المرحلة الثانية من مرحلة التعليم الاساسى وهى تستغرق ثلاث سنوات دراسية وتوضح بيانات جدول (٤) أعداد المقيدين في مرحلة التعليم الاعدادى ونسبه التغير بين العامين الدراسين محل الدراسة و يلاحظ من البيانات ارتفاع عدد المقيدين من حوالى ٣,٨ مليون تلميذ عام ٢٠٠٨/٢٠٠٧ إلى ٤,٣ مليون تلميذ تقريبا عام ٢٠١٣/٢٠١٢ بنسبه زيادة قدرها ١٣,٢٪ وذلك لإجمالى الجمهورية وبلغت نسبة الزيادة للبنات المقييدات (١٣,٥٪) وهى أعلى من نسبة الزيادة في المقيدين البنين (١٢,٩٪) خلال نفس الفترة.

سجلت محافظة القليوبية نسبة زيادة للمقيدين في مرحلة التعليم الاعدادى قدرها ٢٥٪ وهى أعلى نسبة على مستوى المحافظات خلال الفترة ٢٠٠٨/٢٠٠٧-٢٠١٣/٢٠١٢ ، كما حققت بعض المحافظات إرتفاعا في عدد المقيدين مثل: المنوفية (١٨٪)، الاسماعيلية (١٧,٦٪) بالوجه البحرى، كما إرتفعت النسبة في محافظه الجيزة (١٩,٨٪)، المنيا (١٤,٨٪)، بنى سويف (١١,٥٪) بالوجه القبلى وهذا بإستبعاد محافظة الأقصر حيث بلغت نسبة زيادة المقيدين بها ١٥,٤٪ وقد ترجع هذه الزيادة الكبيرة لتغير حدود المحافظة وإضافة مناطق اليها من محافظة قنا التى شهدت انخفاض النسبة بها نتيجة ذلك حيث بلغت (٦,٧٪)، كما أرتفعت أيضا النسبة بمحافظات الحدود (البحر الاحمر الوادى الجديد وشمال سيناء وجنوب سيناء، أما أقل نسبة زيادة للمقيدين في مرحلة التعليم الاعدادى خلال نفس الفترة فكانت في محافظة كفر الشيخ حيث بلغت ٣,٣٪ ومحافظة أسوان ٥,٩٪، والفيوم ٦,١٪.

كما يتضح أيضا من الجدول ارتفاع نسبة الزيادة في عدد المقيدين في مرحلة التعليم الاعدادى للبنات بالمقارنة بالبنين خلال نفس الفترة في بعض المحافظات مثل المنيا وبنى سويف والفيوم والمنوفية وبورسعيد ومطروح.

(٣) مرحلة التعليم الثانوى العام:

تعتبر مرحلة التعليم الثانوى مرحلة تمهيدية للمرحلة الجامعية لهذا تحاول الدولة جاهدة وضع برامج لإصلاح التعليم الثانوى حتى تتواءم العملية التعليمية مع المرحلة التالية لها من جهة ومع احتياجات سوق العمل من جهة أخرى.

تشير بيانات جدول (٥) إلى نسب التغير في عدد المقيدين بمرحلة التعليم الثانوى العام حيث يلاحظ من البيانات حدوث زيادة كبيرة في أعداد المقيدين من حوالى ٧٨٥ ألف تلميذ عام ٢٠٠٨/٢٠٠٧ إلى حوالى ١,٤ مليون تلميذ عام ٢٠١٣/٢٠١٢ بنسبة زيادة قدرها ٧٧,٢٪ وذلك لإجمالى الجمهورية ويتضح أيضا من الجدول زيادة أعداد البنات المقييدات بالتعليم الثانوى العام عن عدد البنين المقيدين حيث إرتفعت أعدادهن من حوالى ٤١١ ألف تلميذة عام ٢٠٠٨/٢٠٠٧ إلى حوالى ٧٤٧ ألف تلميذة عام ٢٠١٣/٢٠١٢ بنسبة زيادة قدرها ٨١,٩٪. بينما إرتفعت أعداد البنين المقيدين من حوالى ٣٧٤ ألف تلميذ عام ٢٠٠٨/٢٠٠٧ إلى حوالى ٦٤٣ ألف تلميذ عام ٢٠١٣/٢٠١٢ بنسبة زيادة قدرها ٧٢٪.

حققت محافظة الشرقية أعلى نسبة زيادة في أعداد المقيدين بمرحلة التعليم الثانوى العام بين المحافظات المختلفة خلال الفترة ٢٠٠٨/٢٠٠٧-٢٠١٣/٢٠١٢ بإرتفاع قدره ٩٩,٠٪، كما إرتفعت أيضا أعداد المقيدين في بعض المحافظات خلال نفس الفترة مثل بورسعيد (٩٦,٥٪)، دمياط (٩٦,١٪)، الاسماعيلية (٩٣,٨٪) بالوجه البحرى، وأسيوط (٧٠,٨٪)، المنيا (٦٦,٣٪)، بنى سويف (٦٣,١٪) بالوجه القبلى، هذا بإستبعاد محافظة الأقصر حيث بلغت نسبة زيادة المقيدين بها ٢٥,٢٪ وقد ترجع هذه الزيادة الكبيرة لتغير حدود المحافظة وإضافة مناطق اليها من محافظة قنا التى تقل بها نسبة الزيادة نتيجة ذلك، إرتفعت أيضا النسبة بمحافظات الحدود في كل من (البحر الاحمر، مطروح، شمال وجنوب سيناء) بنسب متفاوتة.

جدول رقم (٤) نسب التغير في أعداد المقيدين بمرحله التعليم الاعدادى وفقاً للمحافظة والنوع
بين عامى ٢٠١٣/٢٠١٢ و ٢٠٠٧/٢٠٠٨

المحافظة	عدد (البين) المقيدين		نسبة التغير %	عدد (البنات) المقيدين		نسبة التغير %	اجمالى اعداد المقيدين		نسبة التغير %
	٢٠١٣/٢٠١٢	٢٠٠٧/٢٠٠٨		٢٠١٣/٢٠١٢	٢٠٠٧/٢٠٠٨		٢٠١٣/٢٠١٢	٢٠٠٧/٢٠٠٨	
الاجمالي	٢١٦٨٠٣٦	١٩٢٠١٧٨	١٢,٩	١٨٦١٠٧٣	٢١١١٨٧٣	١٣,٥	٣٧٨١٢٥١	٤٢٧٩٩٠٩	١٣,٢
القاهرة	٢٢٥١٧٦	١٩٥٦١٣	١٥,١	١٩١٨٠٣	٢١٨١٨٥	١٣,٨	٣٨٧٤١٦	٤٤٣٣٦١	١٤,٤
الاسكندرية	١١٦٢٧٩	١٠١٢٧١	١٤,٨	٩٩٦٦٨	١١٣٩٩٢	١٤,٤	٢٠٠٩٣٩	٢٣٠٢٧١	١٤,٦
البحيرة	١٣٤٥٤٦	١٢١٣٩٢	١٠,٨	١٢٣٣٧٠	١٣٥٧٩٩	١٠,١	٢٤٤٧٦٢	٢٧٠٣٤٥	١٠,٥
الغربية	١٠٨٢٠١	٩٨٥٠٣	٩,٨	٩٨٦٧٤	١٠٧٥٣٠	٩,٠	١٩٧١٧٧	٢١٥٧٣١	٩,٤
كفر الشيخ	٦٦٧٥٩	٦٤٤٧٥	٣,٥	٦٨٤٤٩	٧٠٥٤٨	٣,١	١٣٢٩٢٤	١٣٧٣٠٧	٣,٣
المنوفية	١٠١٤٧٥	٨٦١٨٧	١٧,٧	٨٣٤٦٧	٩٨٦٩١	١٨,٢	١٦٩٦٥٤	٢٠٠١٦٦	١٨,٠
القليوبية	١٢٨١٢٩	١٠٢٤٤٣	٢٥,١	١٠١٩٠٣	١٢٧٣٠٢	٢٤,٩	٢٠٤٣٤٦	٢٥٥٤٣١	٢٥,٠
الدقهية	١٣٨١٢٣	١٢٢٧٦٨	١٢,٥	١٢٩٣٠١	١٤٠٥٢٧	٨,٧	٢٥٢٠٦٩	٢٧٨٦٥٠	١٠,٥
دمياط	٣٣٥٤٣	٢٨٤٢٧	١٨,٠	٣٠٤٩٧	٣٤٧٨١	١٤,٠	٥٨٩٢٤	٦٨٣٢٤	١٦,٠
الشرقية	١٥٢٣٥٩	١٣٧٥٧٧	١٠,٧	١٤١٨٤٢	١٥٦٦٢٣	١٠,٤	٢٧٩٤١٩	٣٠٨٩٨٢	١٠,٦
بورسعيد	١٥٦٩٣	١٤١٨٩	١٠,٦	١٣٧١٩	١٥٣٨٠	١٢,١	٢٧٩٠٨	٣١٠٧٣	١١,٣
الاسماعيلية	٣٠٢٤٤	٢٥٥٨٤	١٨,٢	٢٤٩٥٦	٢٩١٨٤	١٦,٩	٥٠٥٤٠	٥٩٤٢٨	١٧,٦
السويس	١٦٩٣٧	١٤٩٤٨	١٣,٣	١٤٢٨٣	١٦٠٨١	١٢,٦	٢٩٢٣١	٣٣٠١٨	١٣,٠
الجيزة	١٩٧٧٣٠	١٦٤٧٠٣	٢٠,١	١٥٦٨٢٢	١٨٧٥٣٧	١٩,٦	٣٢١٥٢٥	٣٨٥٢٦٧	١٩,٨
الفيوم	٧٤٦٨٨	٧١٣٦٤	٤,٧	٦٥٢٠٢	٧٠٢٣٠	٧,٧	١٣٦٥٦٦	١٤٤٩١٨	٦,١
بنى سويف	٧٠٧٨٧	٦٥٦١٦	٧,٩	٥٨٨٧٠	٦٨٠١٠	١٥,٥	١٢٤٤٨٦	١٣٨٧٩٧	١١,٥
المنيا	١٤٠٦٢٧	١٢٦٤٨٩	١١,٢	١٠٩٦٢٦	١٣٠٣٨٣	١٨,٩	٢٣٦١١٥	٢٧١٠١٠	١٤,٨
اسيوط	١١٢٧٨١	١٠٤٨٩٤	٧,٥	٩٢٢٩٥	١٠٦٤٣٩	١٥,٣	١٩٧١٨٩	٢١٩٢٢٠	١١,٢
سوهاج	١١٢٠١٩	١٠٣٥٥٦	٨,٢	٩٦٤٤٧	١٠٨٧٠٧	١٢,٧	٢٠٠٠٠٣	٢٢٠٧٢٦	١٠,٤
قنا	٨٣٩٧١	٨٨٩٧٩	٥,٦	٨٤٩٤٥	٧٨٢١٥	٧,٩	١٧٣٩٢٤	١٦٢١٨٦	٦,٧
الأقصر	٢٩٢٦٣	١٣٢٠٧	١٢١,٦	١٣١٧٦	٢٧٥٧٤	١٠٩,٣	٢٦٣٨٣	٥٦٨٣٧	١١٥,٤
أسوان	٣٦٠٨٩	٣٣٨٩١	٦,٥	٣٣٨١٠	٣٥٦٠٦	٥,٣	٦٧٧٠١	٧١٦٩٥	٥,٩
مطروح	١٢٢٢٣	١٠٩٢٦	١١,٩	٦٤٧٢	٧٣٨٦	١٤,١	١٧٣٩٨	١٩٦٠٩	١٢,٧
الوادى الجديد	٦٧٤١	٥١٩٤	٢٩,٨	٤٩٢٣	٦٣٤٤	٢٨,٩	١٠١١٧	١٣٠٨٥	٢٩,٣
البحر الأحمر	٨٢٣٢	٥٥٦٤	٤٨,٠	٥٤٣٧	٧٧٨٢	٤٣,١	١١٠٠١	١٦٠١٤	٤٥,٦
شمال سيناء	١٣٢٦٣	١٠٥٩٣	٢٥,٢	٩٤٥٩	١١٠٨٣	١٧,٢	٢٠٠٥٢	٢٤٣٤٦	٢١,٤
جنوب سيناء	٢١٥٨	١٨٢٥	١٨,٢	١٦٥٧	١٩٥٤	١٧,٩	٣٤٨٢	٤١١٢	١٨,١

المصدر: وزارة التربية والتعليم، كتاب الاحصاء السنوى

أما أقل نسبة زيادة للمقيدين في مرحلة التعليم الثانوى العام خلال نفس الفترة في محافظة كفر الشيخ (٥٤,٨٪) بالوجه البحرى وفي محافظات الوجه القبلى بلغت النسبة في محافظة قنا ٢٧,٢٪ وأسوان ٥٢,٥٪ وسوهاج ٥٤,٧٪. أما في محافظات الحدود فقد بلغت النسبة في الوادى الجديد ٤٣,٧٪ وشمال سيناء ٥٣,٣٪. واتضح أيضا من الجدول ارتفاع نسبة الزيادة للمقيدين في مرحلة الثانوى العام للبنات بالمقارنة بالبنين خلال نفس الفترة في جميع المحافظات باستثناء محافظات الغربية، أسوان، البحر الأحمر.

جدول رقم (٥) نسب التغير في أعداد المقيدين بمرحله التعليم الثانوي العام وفقاً للمحافظة والنوع بين عامي ٢٠٠٨/٢٠٠٧، ٢٠١٣/٢٠١٢

المحافظة	عدد (البنين) المقيدين		نسبة التغير %	عدد (البنات) المقيدين		نسبة التغير %	إجمالي أعداد المقيدين		نسبة التغير %
	٢٠١٣/٢٠١٢	٢٠٠٨/٢٠٠٧		٢٠١٣/٢٠١٢	٢٠٠٨/٢٠٠٧		٢٠١٣/٢٠١٢	٢٠٠٨/٢٠٠٧	
الاجمان	٣٧٣٨٤٨	٦٤٣١٦٥	٧٢,٠	٤١٠٨٠٥	٧٤٧١٤٧	٨١,٩	٧٨٤٦٥٣	١٣٩٠٢٦٣	٧٧,٢
القاهرة	٦١١٠٠	١١٢٤٠٤	٨٤,٠	٦٥٧١٦	١٢٢٩٤٨	٨٧,١	١٢٦٨١٦	٢٣٥٣٥٢	٨٥,٦
الاسكندرية	٢٧٩٦٧	٤٩٤٧٧	٧٦,٩	٣١٣٦٩	٥٦٨٦١	٨١,٣	٥٩٣٣٦	١٠٦٣٣٨	٧٩,٢
البحيرة	١٩١٢٣	٢٩٧٩١	٥٥,٨	٢١٥٠٧	٣٥٩٨٦	٦٧,٣	٤٠٦٣٠	٦٥٧٧٧	٦١,٩
الغربية	٢١١٢٨	٣٩١٧٧	٨٥,٤	٢٥٦٣٦	٤٦٩٥٤	٨٣,٢	٤٦٧٦٤	٨٦١٣١	٨٤,٢
كفر الشيخ	١١٦٦٨	١٧٩٦١	٥٣,٩	١٤٥٩٤	٢٢٧٠٥	٥٥,٦	٢٦٦٦٢	٤٠٦٦٦	٥٤,٨
المنوفية	١٨٨٥٧	٢٨٥٣٦	٥١,٣	٢١٧١٣	٣٦٢١٩	٦٦,٨	٤٠٥٧٠	٦٤٧٥٥	٥٩,٦
القليوبية	٢١٢٩٩	٤٠٠٤٦	٨٨,٠	٢٣٩٣٣	٤٦١٤٢	٩٢,٨	٤٥٢٣٢	٨٦١٨٨	٩٠,٥
الدقهية	٢٣٣٥٥	٤١٥٧٨	٧٨,٠	٢٨٤٨١	٥١٠٣٨	٧٩,٢	٥١٨٣٦	٩٢٦١٦	٧٨,٧
دمياط	٥٢٩٧	١٠٣٧٧	٩٥,٩	٧٢٢٩	١٤١٩٢	٩٦,٣	١٢٥٢٦	٢٤٥٦٩	٩٦,١
الشرقية	٢١٤٢١	٤٠٩٤٤	٩١,١	٢٣٢٦٩	٤٧٩٩٠	١٠٦,٢	٤٤٦٩٠	٨٨٩٣٤	٩٩,٠
بورسعيد	٣٢٤١	٦١٣٥	٨٩,٣	٣٥٦٩	٧٢٤٧	١٠٣,١	٦٨١٠	١٣٣٨٢	٩٦,٥
الاسماعيلية	٤٨٣٧	٨٣٧٨	٧٣,٢	٤٩٤٧	١٠٥٨١	١١٣,٩	٩٧٨٤	١٨٩٥٩	٩٣,٨
السويس	٢٤٠٧	٤٤٦١	٨٥,٣	٣٢٠١	٦٠٢٠	٨٨,١	٥٦٠٨	١٠٤٨١	٨٦,٩
الجيزة	٣٩١٧٦	٧٤٤٥٦	٩٠,١	٤٠٩٢٢	٧٩٦٧٨	٩٤,٧	٨٠٠٩٨	١٥٤١٣٤	٩٢,٤
الفيوم	٩٠٢٠	١٣٠٧٣	٤٤,٩	٩٠٤٢	١٥٦٣٤	٧٢,٩	١٨٠٦٢	٢٨٧٠٧	٥٨,٩
بنى سويف	١٠٣١١	١٥٣٢٩	٤٨,٧	٩٢٥٦	١٦٥٨٦	٧٩,٢	١٩٥٦٧	٣١٩١٥	٦٣,١
المنيا	١٧٤٣٧	٢٦١٥٦	٥٠,٠	١٥٠٢٥	٢٧٨٠٩	٨٥,١	٣٢٤٦٢	٥٣٩٦٥	٦٦,٢
اسيوط	١٤١٦٠	٢٢٠٨٦	٥٦,٠	١٥٨٦٤	٢٩٢٠٢	٨٤,١	٣٠٠٢٤	٥١٢٨٨	٧٠,٨
سوهاج	١٦٢٤٥	٢٤٠٥٣	٤٨,١	١٥٢٥٩	٢٤٦٨٤	٦١,٨	٣١٥٠٤	٤٨٧٣٧	٥٤,٧
قنا	١٣٧٨٠	١٦٧١١	٢١,٣	١٤٧٥١	١٩٥٨٩	٣٢,٨	٢٨٥٣١	٣٦٣٠٠	٢٧,٢
الأقصر	١٧٣٧	٥٨٨١	٢٣٨,٦	٢١٣٨	٧٧٥٩	٢٦٢,٩	٢٨٧٥	١٣٦٤٠	٢٥٢,٠
أسوان	٤٧٧٠	٧٣٤١	٥٣,٩	٧١٠٧	١٠٧٦٧	٥١,٥	١١٨٧٧	١٨١٠٨	٥٢,٥
مطروح	١٠٩٠	١٧٨٧	٦٣,٩	١٠٦٠	١٩٢٨	٨١,٩	٢١٥٠	٣٧١٥	٧٢,٨
الوادي الجديد	١٢٧٣	١٦٤٩	٢٩,٥	١٤٦٤	٢٢٨٤	٥٦,٠	٢٧٣٧	٣٩٣٣	٤٣,٧
البحر الأحمر	١١٥٨	٢١٢٢	٨٣,٢	١٦٥٥	٢٩٣٠	٧٧,٠	٢٨١٣	٥٠٥٢	٧٩,٦
شمال سيناء	١٦٧٣	٢٥٤٩	٥٢,٤	١٧٧٠	٢٧٣٠	٥٤,٢	٣٤٤٣	٥٢٧٩	٥٣,٣
جنوب سيناء	٣١٨	٦٥٧	١٠٦,٦	٣٢٨	٦٨٤	١٠٨,٥	٦٤٦	١٣٤١	١٠٧,٦

المصدر: وزارة التربية والتعليم، كتاب الإحصاء السنوي.

ثانياً: نسب القيد الاجمالية في المراحل التعليمية المختلفة ونسب التسرب:

تحقق خلال فترة الدراسة تقدماً كبيراً في نسب القيد الاجمالية بالمراحل التعليمية المختلفة وتقاس نسبة القيد الاجمالية بعدد التلاميذ المقيدين في مرحلة تعليمية معينة منسوبا لعدد السكان في فئة عمر هذه المرحلة. ويتناول هذا الجزء من الدراسة نسب القيد الاجمالية للمراحل التعليمية المختلفة تفصيلاً وفقاً للنوع ومحافظة الإقامة، كذلك نسب التسرب من التعليم الاساسي.

١- مرحلة التعليم قبل الابتدائي:

تحتسب نسبة القيد الاجمالية لمرحلة التعليم قبل الابتدائي هي بعدد التلاميذ المقيدين في مرحلة التعليم قبل الابتدائي منسوبا لعدد السكان في العمر (٤-٥ سنوات).

وتشير بيانات جدول (٦) وشكل (١) إلى نسب القيد الاجمالية لمرحلة التعليم قبل الابتدائي للعامين الدراسين ٢٠٠٨/٢٠٠٧، ٢٠١٣/٢٠١٢. و يتضح من البيانات ارتفاع نسبة القيد الاجمالية من ٢٠٪ عام ٢٠٠٨/٢٠٠٧ إلى ٢٦,٦٪ عام ٢٠١٣/٢٠١٢، كما يلاحظ ارتفاع نسب القيد الإجمالية للبنين والبنات للعام الدراسي ٢٠١٣/٢٠١٢ مقارنة بعام ٢٠٠٨/٢٠٠٧ لإجمالي الجمهورية.

كانت أعلى نسبته قيد لمرحلة التعليم قبل الابتدائي على مستوى المحافظات الحضرية في العام الدراسي

شكل (١) نسب القيد الاجمالية في مرحلة التعليم قبل الابتدائي وفقا للنوع لعامي ٢٠٠٧/٢٠٠٨ ، ٢٠١٢/٢٠١٣ %

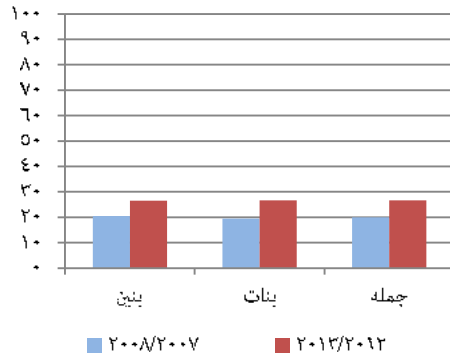

٢٠١٣/٢٠١٢ بالسويس ٥٤,٥٪، يليها محافظة بورسعيد ٣٧,٨٪ ثم محافظة الاسكندرية ٣٧,٧٪ والقاهرة ٣٦,٥٪. بلغت أعلى نسبة قيد لمرحلة التعليم قبل الابتدائي للعامين محل الدراسة في محافظات الوجه البحري في كل من محافظة دمياط ٣٧,٨٪ تلتها محافظة الاسماعيلية ٣٢,٤٪. أما في محافظات الوجه القبلي فكانت أعلى النسب في بني سويف ٣٤,٥٪ ثم محافظة اسوان ٣١,٥٪. كان لكل من محافظة الوادي الجديد ٤٦,٩٪ والبحر الاحمر ٤٦,٧٪ أعلى نسبة للقيد في محافظات الحدود.

كانت أقل نسبة قيد في التعليم قبل الابتدائي بين محافظات الوجه البحري بمحافظه الدقهلية ١٨,٥٪ والشرقية ١٩,١٪ وكل من محافظتي الفيوم ١٥,٩٪، المنيا ١٦,٩٪ من محافظات الوجه القبلي، بينما كانت شمال سيناء هي أقل محافظات الحدود بنسبه قيد ٢٠,٥٪ وذلك عن عام ٢٠١٣/٢٠١٢.

مما سبق يتضح أن نسب القيد في هذه المرحلة بشكل عام تعتبر منخفضة وقد يرجع ذلك الى أن هذه المرحلة تتطلب نفقات مرتفعة ولا يقبل عليها سوى الأسر الغنية أو المتوسطة كما أنها ليست مرحلة الزامية بل اختيارية.

٢- مرحلة التعليم الابتدائي:

تحتسب نسبة القيد الاجمالية لمرحلة التعليم الابتدائي بعدد التلاميذ المقيدين في مرحلة التعليم الابتدائي منسوبا لعدد السكان في العمر (٦-١١ سنة).

شكل (٣) نسب القيد الاجمالية في مرحلة التعليم الابتدائي وفقا للنوع لعامي ٢٠٠٧/٢٠٠٨ ، ٢٠١٢/٢٠١٣ %

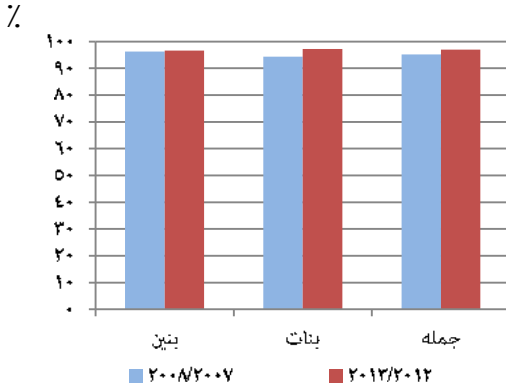

يعرض جدول (٧) وشكل (٢) نسب القيد الاجمالية لمرحلة التعليم الابتدائي والتي بلغت حوالي ٩٧٪ لاجمالي الجمهورية في العام الدراسي ٢٠١٣/٢٠١٢ مقارنة بـ ٩٥,٢٪ عام ٢٠٠٨/٢٠٠٧. شهدت النسبة ارتفاعاً طفيفاً للغاية في نسبة القيد للبنين بين العاميين الدراسيين اذ بلغت ٩٦,٦٪ في العام الدراسي ٢٠١٣/٢٠١٢ مقابل ٩٦,٢٪ في العام الدراسي ٢٠٠٨/٢٠٠٧ بينما ارتفعت نسبة القيد للبنات من ٩٤,٣٪ عام ٢٠٠٨/٢٠٠٧ إلى ٩٧,٢٪ عام ٢٠١٣/٢٠١٢.

واظهرت البيانات تذبذب نسب القيد الاجمالية ما بين الارتفاع والانخفاض بالمحافظات في العاميين الدراسيين محل الدراسة. فعلى سبيل المثال انخفضت نسبة القيد الاجمالية بين العاميين الدراسيين في كل محافظة القاهرة والاسكندرية بينما ارتفعت في الجيزة والقليوبية والبحيرة وقد تجاوزت نسبة القيد ١٠٠٪ في العام الدراسي ٢٠١٣/٢٠١٢ ببعض المحافظات مثل الجيزة والمنيا والقليوبية ودمياط وبعض محافظات الحدود (شمال سيناء ومطروح). انخفضت نسبة القيد الاجماليه الى ٦٥,٩٪ بجنوب سيناء، وبلغت ٨٦٪ في كل من محافظة بورسعيد وكفر الشيخ بينما بلغت حوالي ٨٧٪ في الغربية والاقصر لنفس العام.

جدول رقم (٦) نسب القيد الاجمالية في مرحلة التعليم قبل الابتدائي وفقاً للمحافظة والنوع لعامي
٢٠١٣/٢٠١٢، ٢٠٠٨/٢٠٠٧ %

المحافظات	نسب القيد للبنين		نسب القيد للبنات		اجمالي نسب القيد	
	٢٠٠٨/٢٠٠٧	٢٠١٣/٢٠١٢	٢٠٠٨/٢٠٠٧	٢٠١٣/٢٠١٢	٢٠٠٨/٢٠٠٧	٢٠١٣/٢٠١٢
الاجمالي	٢٠,٥	٢٦,٥	١٩,٥	٢٦,٦	٢٠,٥	٢٦,٦
القاهرة	٤٩,٢	٣٦,٤	٤٨,٥	٣٦,٦	٤٨,٩	٣٦,٥
الاسكندرية	٣٨,٧	٣٧,٤	٣٧,٧	٣٨,١	٣٨,٢	٣٧,٧
البحيرة	١٥,١	٢٢,٨	١٤,١	٢٣,٢	١٤,٦	٢٣,٠
الغربية	١٦,٩	٢٤,١	١٥,٩	٢٤,٦	١٦,٤	٢٤,٤
كفر الشيخ	١٦,٩	٢٥,٦	١٦,٠	٢٥,٦	١٦,٤	٢٥,٦
المنوفية	١٩,٠	٢٥,٩	١٧,٨	٢٦,٨	١٨,٤	٢٦,٣
القليوبية	٢١,٥	٢٤,٩	٢١,٢	٢٥	٢١,٤	٢٥,٠
الدقهلية	١٧,١	١٨,٢	١٦,٦	١٨,٧	١٦,٩	١٨,٥
دمياط	٣٦,٠	٣٦,٨	٣٧,٢	٣٨,٨	٣٦,٦	٣٧,٨
الشرقية	١٥,٨	١٨,٩	١٥,٧	١٩,٢	١٥,٨	١٩,١
بورسعيد	٢٧,٠	٣٧,٢	٢٧,٩	٣٨,٥	٢٧,٤	٣٧,٨
الاسماعيلية	٢٥,٩	٣٢,٥	٢٤,٩	٣٢,٢	٢٥,٤	٣٢,٤
السويس	٥٦,٤	٥٣,٨	٥٣,٣	٥٥,٢	٥٤,٩	٥٤,٥
الجيزة	٢١,٠	٢٤,٩	٢٠,٣	٢٤,٦	٢٠,٦	٢٤,٨
الفيوم	١١,٨	١٥,٧	١١,١	١٦	١١,٥	١٥,٩
بنى سويف	٢١,٨	٣٤,٩	١٩,٤	٣٤,١	٢٠,٦	٣٤,٥
المنيا	١٠,١	١٧,١	٩,٦	١٦,٨	٩,٨	١٦,٩
اسيوط	١٢,٧	٢١,٠	١١,١	٢٠,١	١١,٩	٢٠,٦
سوهاج	١٤,٨	٢٩,٢	١٢,٣	٢٦,٢	١٣,٦	٢٧,٧
قنا	١٥,١	٣٢,٦	١٣,٠	٢٩,٦	١٤,٠	٣١,١
الاقصر	*	٣٤,٨	*	٣٤,٠	*	٣٤,٤
أسوان	١٨,٦	٣١,٥	١٧,١	٣١,٥	١٧,٩	٣١,٥
مطروح	١٦,٠	٢٤,٩	١٥,٩	٢٤,٦	١٦,٠	٢٤,٨
الوادى الجديد	٥٠,٦	٤٦,١	٥٤,١	٤٧,٨	٥٢,٣	٤٦,٩
البحر الأحمر	٢٩,٥	٣٨,٨	٣٥,١	٥٩,٤	٣١,٩	٤٦,٧
شمال سيناء	٩,٧	٢٠,٥	٩,٠	٢٠,٦	٩,٤	٢٠,٥
جنوب سيناء	١٨,٨	٢٤,٥	٢٧,٧	٤٥,٤	٢٢,٢	٣١,٣

المصدر: وزارة التربية والتعليم، كتاب الاحصاء السنوي،
* ضمن محافظة قنا

جدول رقم (٧) نسب القيد الاجمالية في مرحلة التعليم الابتدائي وفقاً للمحافظة والنوع لعامي ٢٠١٣/٢٠١٢، ٢٠٠٨/٢٠٠٧

المحافظة	نسب القيد للبنين		نسب القيد للبنات		اجمالي نسب القيد	
	٢٠١٣/٢٠١٢	٢٠٠٨/٢٠٠٧	٢٠١٣/٢٠١٢	٢٠٠٨/٢٠٠٧	٢٠١٣/٢٠١٢	٢٠٠٨/٢٠٠٧
	٩٦,٦	٩٦,٣	٩٤,٣	٩٧,٣	٩٥,٣	٩٦,٩
القاهرة	١٢٣,٣	٨٨,٤	١٢٣,٦	٨٨,٨	١٢٣,٥	٨٨,٦
الاسكندرية	١٢٣,٩	١٠٠	١٢٠,٦	٩٩,٥	١٢٣,٣	٩٩,٧
البحيرة	٩٠	٩٤,٣	٩٠,١	٩٧,٦	٩٠	٩٥,٨
الغربية	٨٩,٣	٨٦,٣	٨٧,٥	٨٧,٩	٨٨,٣	٨٧,١
كفر الشيخ	٨٠,١	٨٤,٨	٨١,٣	٨٧,٣	٨٠,٧	٨٦,٠
المنوفية	٩١,١	٩٥,٦	٩١,٧	٩٩	٩١,٤	٩٧,٣
القليوبية	١٠٢,١	١٠٥,٣	١٠٣,٣	١٠٩,٤	١٠٢,٧	١٠٧,٢
الدقهلية	٩٤,٦	٩٢,١	٩٤,١	٩٣,٥	٩٤,٣	٩٢,٨
دمياط	١٠٧,٨	١٠٤,٣	١٠٤,٩	١٠٣,٨	١٠٦,٤	١٠٤,٠
الشرقية	٨٦,٤	٩١,٣	٩٠,٦	٩٥,٣	٨٨,٥	٩٣,١
بورسعيد	١٠١,١	٨٦,٣	٩٧,٦	٨٥,٧	٩٩,٤	٨٦,٠
الاسماعيلية	١٠٥,٥	٩٩	١٠٥	٩٩,٧	١٠٥,٣	٩٩,٣
السويس	١٠٥	٩٩,١	١٠٥,٥	٩٨,٦	١٠٥,٣	٩٨,٨
الجيزة	١٠٥,٣	١٠٧,٩	١٠٥,٣	١١٠,١	١٠٥,٣	١٠٩,٠
الفيوم	٨٦,١	٩٤,٣	٨١,٥	٩٣,٢	٨٣,٩	٩٣,٧
بنى سويف	٩٥,١	١٠٢,١	٨٥,٣	٩٥,٧	٩٠,٣	٩٩,٠
المنيا	١٠٠,٨	١١٠,٧	٩١,٣	٩٨,٧	٩٦,١	١٠٨,٧
اسيوط	٩٥,٥	١٠٣,٤	٨٥,٧	٩٧,٧	٩٠,٧	١٠٠,٦
سوهاج	٨٠,٧	٩٨,٨	٧٧,٤	٩٥,٩	٧٩,١	٩٧,٤
قنا	٨٣,٦	٩٥,٥	٨١,٥	٩١,٩	٨٢,٦	٩٣,٧
الاقصر	×	٨٦,٦	×	٨٨,٣	×	٨٧,٤
أسوان	٨٩,٣	٩٤	٨٧,٩	٩٤,٩	٨٨,٦	٩٤,٥
مطروح	٩٦,١	١٠٤,٦	٨٨	١٠٣	٩٢,٢	١٠٣,٩
الوادى الجديد	٨٢,٩	٩٦,١	٨٢,٣	٩٨	٨٢,٦	٩٧,٠
البحر الأحمر	٦٥,٥	٧٩,٣	٧٩,٩	١١٤,١	٧١,٦	٩٢,٧
شمال سيناء	٧٥,٩	١٠٩,٥	٧١,٧	١١١,٦	٧٣,٩	١١٠,٥
جنوب سيناء	٥٠,٣	٥١,٩	٧٢,١	٩٤,٧	٥٨,٦	٦٥,٩

المصدر: وزارة التربية والتعليم، كتاب الاحصاء السنوي.
*ضمن محافظة قنا

٣- مرحلة التعليم الاعدادي

تحسب نسبة القيد الاجمالية لمرحلة التعليم الإعدادي بعدد التلاميذ المقيدين في مرحلة التعليم الإعدادي منسوبا لعدد السكان في العمر (١٢-١٤ سنة).

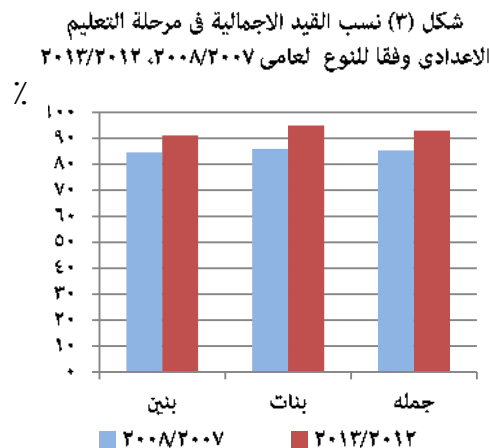

يوضح جدول (٨) وشكل (٣) نسبة القيد الاجمالية لمرحلة التعليم الاعدادي وهي المرحلة الثانية من مرحلة التعليم الاساسي و قد بلغت النسبة لاجمالي الجمهورية ٩٣٪ للعام الدراسي ٢٠١٢/٢٠١٢ مقارنة بـ ٨٥,٣٪ عام ٢٠٠٨/٢٠٠٧. يلاحظ من البيانات ارتفاع نسبة القيد في العامين الدراسيين للبنات مقارنة بالبنين اذ بلغت النسبة للبنات ٨٦٪ عام ٢٠٠٨/٢٠٠٧ إلى ٩٥٪ عام ٢٠١٢/٢٠١٢ بينما بلغت للبنين ٨٥,٦٪ ٩١,١٪ في العامين على الترتيب.

كما يلاحظ أيضا ارتفاع النسبة في عام ٢٠١٢/٢٠١٢ مقارنة بـ ٢٠٠٨/٢٠٠٧ لجميع المحافظات باستثناء محافظات القاهرة والاسكندرية وجنوب سيناء، وتشير البيانات الى تجاوز النسبة ١٠٠٪ في محافظات السويس والمنيا والوادى الجديد وشمال سيناء، كما إقتربت من ١٠٠٪ في محافظات أسيوط ٩٩,٤٪ والجيزة ٩٧,٦٪، الاسماعيلية ٩٧,١٪ ودمياط ٩٦,٩٪ والمنوفية ٩٦,٨٪.

انخفضت نسبة القيد عن النسبة العامة والتي تبلغ ٩٣٪ لاجمالى الجمهورية في كل من محافظة القاهرة والاسكندرية وبورسعيد حيث بلغت ٩٠,١٪، ٩٠,٦٪، ٨٨,١٪ على التوالى. بلغت النسبة في كل من محافظة الشرقية ٩١٪ البحيرة ٨٩,٥٪ والدقهلية ٨٨,٩٪ الغربية ٨٦,٢٪ وكفر الشيخ ٨٢,٧٪ من محافظات الوجه البحرى ، بينما بلغت نسبة القيد في محافظة سوهاج ٩٢,٣٪ محافظة الفيوم ٨٨,٥٪ هما الاقل بين محافظات الوجه القبلى وكانت محافظة جنوب سيناء هى الأقل في نسبة القيد بالتعليم الاعدادى على مستوى جميع المحافظات ٤٦٪ عام ٢٠١٢/٢٠١٣.

جدول رقم (٨) نسب القيد الاجمالية في مرحلة التعليم الاعدادى وفقاً للمحافظة والنوع عامى ٢٠٠٨/٢٠٠٧، ٢٠١٢/٢٠١٣
٪

محافظة	نسب القيد للبنين		نسب القيد للبنات		اجمالي نسب القيد	
	٢٠٠٨/٢٠٠٧	٢٠١٣/٢٠١٢	٢٠٠٨/٢٠٠٧	٢٠١٣/٢٠١٢	٢٠٠٨/٢٠٠٧	٢٠١٣/٢٠١٢
الاجمالي	٨٤,٦	٩١,١	٨٦,٠	٩٥,٠	٨٥,٣	٩٣,٠
القاهرة	٩٤,٨	٨٩,٠	٩٧,٨	٩١,٢	٩٦,٣	٩٠,١
الاسكندرية	٩٦,٧	٨٨,٦	٩٩,٦	٩٢,٧	٩٨,٢	٩٠,٦
البحيرة	٧٦,٣	٨٥,٩	٨٠,٦	٩٣,٤	٧٨,٤	٨٩,٥
الغربية	٨٠,٣	٨٤,٣	٨٢,١	٨٨,٢	٨١,٢	٨٦,٢
كفر الشيخ	٧٨,٦	٧٨,٥	٨٤,٣	٨٧	٨١,٥	٨٢,٧
المنوفية	٧٧,٩	٩٤,٢	٨٠	٩٩,٧	٧٨,٩	٩٦,٨
التقنوبية	٧٣,١	٩١,٨	٧٧,٧	٩٨,٩	٧٥,٣	٩٥,٢
الدقهنية	٨١,٧	٨٥,٨	٨٩,٤	٩٢,٢	٨٥,٥	٨٨,٩
دمياط	٩٠,٥	٩١,٣	١٠١,٦	١٠٣	٩٥,٩	٩٦,٩
الشرقية	٨١,٥	٨٦,٤	٨٨,٩	٩٥,٨	٨٥,١	٩١,٠
بورسعيد	٨٣,٩	٨٦,٢	٨٥,٦	٩٠,٢	٨٤,٧	٨٨,١
الاسماعينية	٨٤,٥	٩٦,٠	٨٥,٩	٩٨,٢	٨٥,٢	٩٧,١
السويس	٩٢,٨	١٠١,١	٩٣,٤	١٠١,٨	٩٣,١	١٠١,٤
الجيزة	٨٠,٩	٩٦,٠	٨٢,٥	٩٩,٢	٨١,٧	٩٧,٦
الفيوم	٨٠,٦	٨٧,٢	٧٩,٤	٩٠,٠	٨٠,٠	٨٨,٥
بنى سويف	٨٣,٠	٩٣,٠	٧٧,٤	٩٤,٩	٨٠,٣	٩٣,٩
المنيا	٩٥,٣	١٠١,٨	٨٦,١	١٠٠,٩	٩٠,٨	١٠١,٣
اسيوط	٩٢,٩	٩٩	٨٥,٩	٩٩,٩	٨٩,٥	٩٩,٤
سوهاج	٨٦,٢	٩١,٥	٨٣,٨	٩٣,٣	٨٥,٠	٩٢,٣
قنا	٩٣,١	١٠٤,٤	٩٠,٨	١٠٠,٣	٩١,٩	١٠٢,٤
الاقصر	×	٩٤,٣	×	٩٤,٧	×	٩٤,٥
أسوان	٩٥,٩	٩٤,٧	٩٦,٢	٩٧,١	٩٦,٠	٩٥,٩
مطروح	٩٨,٧	١٠٢,٩	٦٤,٣	٧٠,٤	٨٢,٣	٨٧,٧
الوادى الجديد	٦٦,٩	١١٠,٤	٦٧,٥	١١١,٦	٦٧,٢	١١١,٠
البحر الأحمر	٤٩,٨	٧٤,٢	٦٤,٩	١١٠,٤	٥٦,٣	٨٨,٣
شمال سيناء	٧١,٥	١١٢,٢	٦٨,٧	١٠٤	٧٠,١	١٠٨,٣
جنوب سيناء	٤٦,٧	٣٦,٠	٦٨,٦	٦٦,٢	٥٥,١	٤٦,٠

المصدر: وزارة التربية والتعليم، كتاب "الاحصاء السنوى".
ضمن محافظة قنا

٤- مرحلة التعليم الثانوي العام

تحتسب نسبة القيد الإجمالية لمرحلة التعليم الثانوي العام بعدد التلاميذ المقيدين في مرحلة التعليم الثانوي العام منسوبا لعدد السكان في العمر (١٥-١٧ سنة).

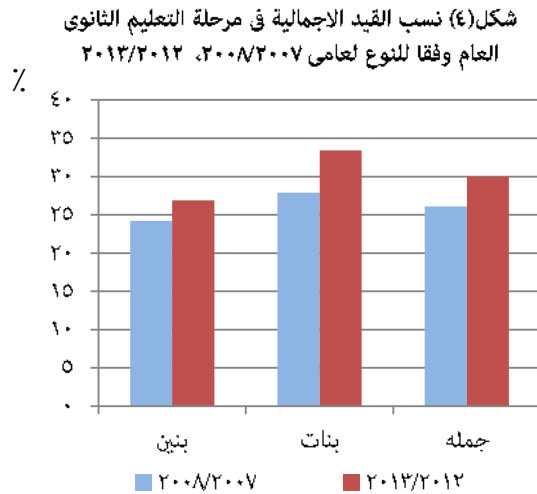

وتشير بيانات جدول (٩) وشكل (٤) إلى ارتفاع نسبة القيد الإجمالية لمرحلة التعليم الثانوي العام بين العامين الدراسيين من ٢٦,١٪ في عام ٢٠٠٧/٢٠٠٨ إلى ٣٠٪ عام ٢٠١٢/٢٠١٣، كما ارتفعت النسبة أيضا لكل من البنين والبنات خلال نفس الفترة من ٢٤,٢٪ إلى ٢٦,٩٪ للبنين ومن ٢٧,٩٪ إلى ٣٣,٤٪ للبنات.

ارتفعت نسبة القيد في أغلب المحافظات عام ٢٠١٢/٢٠١٣ مقارنة بعام ٢٠٠٧/٢٠٠٨ باستثناء عدد قليل من المحافظات التي انخفضت بها النسبة بقليل ثم ارتفعت النسبة في مختلف المحافظات الحضرية

عام ٢٠١٢/٢٠١٣ مقارنة بالنسبة الإجمالية والتي تبلغ ٣٠٪ على مستوى الجمهورية. حيث بلغت النسبة في القاهرة ٤٧,٦٪ والاسكندرية ٤١,٦٪ وبورسعيد ٣٧,٨٪ والسويس ٣٣٪. تقترب نسبة القيد في محافظات الوجه البحري من النسبة الإجمالية لعام ٢٠١٢/٢٠١٣ وكانت أعلاها في محافظة دمياط ٣٤,٥٪ يليها الغربية ٣٤,٢٪ والقليوبية ٣٣٪ والمنوفية ٣١,٢٪. وبلغت أعلى نسبة قيد في الوجه القبلي بمحافظة الجيزة ٣٨,٨٪ ومحافظة الوادي الجديد ٣٣,٢٪ من محافظات الحدود.

أما أقل نسب قيد إجمالية لمرحلة التعليم الثانوي العام في الوجه البحري فقد بلغت ٢١,٧٪ في محافظة البحيرة يليها الشرقية ٢٦٪. كما تقل النسبة في كل من محافظة الفيوم ١٧,٥٪ والمنيا ٢٠,١٪ من محافظات الوجه القبلي ومطروح ١٦,٥٪ وجنوب سيناء ١٤,٩٪ من محافظات الحدود لنفس العام.

جدول رقم (٩) نسب القيد الاجمالية في مرحلة التعليم الثانوي العام وفقاً للمحافظة والنوع عامي ٢٠٠٨/٢٠٠٧، ٢٠١٢/٢٠١٣ %

محافظة	نسب القيد للبنين		نسب القيد للبنات		اجمالي نسب القيد	
	٢٠٠٨/٢٠٠٧	٢٠١٢/٢٠١٣	٢٠٠٨/٢٠٠٧	٢٠١٢/٢٠١٣	٢٠٠٨/٢٠٠٧	٢٠١٢/٢٠١٣
الاجمالي	٢٤,٢	٢٦,٩	٢٧,٩	٣٣,٤	٢٦,١	٣٠,٠
القاهرة	٤١,٢	٤٤,٣	٤٦,٦	٥١,٠	٤٣,٨	٤٧,٦
الاسكندرية	٣٩,٢	٣٧,٦	٤٦,٠	٤٥,٩	٤٢,٥	٤١,٦
البحيرة	١٧,٧	١٩	٢٠,٧	٢٤,٥	١٩,٢	٢١,٧
الغربية	٢٥,٠	٣٠,٤	٣٠,٩	٣٨,٢	٢٧,٩	٣٤,٢
كفر الشيخ	٢٠,٤	٢١,١	٢٥,٨	٢٧,٨	٢٣,١	٢٤,٤
المنوفية	٢٤,٢	٢٦,٤	٢٩,٥	٣٦,٣	٢٦,٨	٣١,٢
القليوبية	٢١,٧	٢٨,٦	٢٦,١	٣٥,٦	٢٣,٨	٣٢,٠
الدقهلية	٢٢,٤	٢٥,٨	٢٨,٤	٣٣,٢	٢٥,٤	٢٩,٤
دمياط	٢٤,١	٢٧,٩	٣٤,٤	٤١,٧	٢٩,١	٣٤,٥
الشرقية	١٨,٤	٢٣,٢	٢١,١	٢٩,١	١٩,٧	٢٦,٠
بورسعيد	٢٧,٤	٣٣,٦	٣١,٩	٤٢,٢	٢٩,٦	٣٧,٨
الاسماعيلية	٢٣,٢	٢٦,٥	٢٤,٧	٣٥,٣	٢٤,٠	٣٠,٨
السويس	٢٢,٣	٢٦,٦	٣١,٣	٣٧,٨	٢٦,٧	٣٢,٠
الجيزة	٢٨,١	٣٦,١	٣١,٥	٤١,٨	٢٩,٨	٣٨,٨
الفيوم	١٥,٩	١٥,٢	١٧,٢	١٩,٩	١٦,٥	١٧,٥
بنى سويف	٢١,٥	٢٠,١	٢٠,٠	٢٣,٠	٢٠,٧	٢١,٥
امنيا	٢١,٠	١٨,٩	١٨,٨	٢١,٣	١٩,٩	٢٠,١
اسيوط	١٧,٧	١٩,٣	٢٠,٨	٢٧,٢	١٩,٢	٢٣,١
سوهاج	٢٠,٩	١٩,٦	٢٠,٥	٢١,٠	٢٠,٧	٢٠,٣
قنا	٢١,٦	٢٠,٧	٢٣,٩	٢٤,٩	٢٢,٨	٢٢,٨
الاقصر	*	١٨,٩	*	٢٦,٤	*	٢٢,٦
أسوان	٢٠,١	١٩,٢	٣٠,٢	٢٩,١	٢٥,١	٢٤,١
مطروح	١٥,٣	١٥,٠	١٦,٤	١٨,٢	١٥,٨	١٦,٥
الوادى الجديد	٢٧,٤	٢٦,٩	٣٣,٦	٣٩,٩	٣٠,٤	٣٣,٢
البحر الأحمر	١٧,٥	١٩,١	٣٣,٤	٤١,٢	٢٤,٣	٢٧,٧
شمال سيناء	١٧,٩	٢١,٥	٢٠,٣	٢٥,٤	١٩,٠	٢٣,٤
جنوب سيناء	١٤,٦	١٠,٩	٢٤,٤	٢٣	١٨,٤	١٤,٩

المصدر: وزارة التربية والتعليم، كتاب الاحصاء السنوي،
*ضمن محافظة قنا

٥- نسب التسرب من التعليم الاساسي

يعتبر التسرب من التعليم من الأسباب الرئيسية التي تؤدي الى تداعيات إجتماعية خطيرة مثل إرتفاع نسبة الأمية وعمالة الأطفال وظهور ما يسمى بأطفال الشوارع لذا يجب دراسة التسرب دراسة دقيقة والوقوف على اسباب حدوثه لتقليل نسبته في أضيق الحدود الممكنة.

توضح بيانات جدول (١٠) وشكلى (٦.٥) انخفاض نسب التسرب بالمرحلة الابتدائية والأعدادية سواء للبنين أو البنات وقد يرجع ذلك لكون هذه المرحلة الزامية ويتحتم على الآباء الحاق أبنائهم بها وفي المقابل ترتفع النسبة في المرحلة الاعدادية للعامين الدراسيين (٢٠٠٦/٢٠٠٧-٢٠٠٧-٢٠٠٨) و (٢٠١٠/٢٠١١-٢٠١١-٢٠١٢) وقد أخذت نسب التسرب لكل من المرحلة الابتدائية والاعدادية في الانخفاض بين العامين الدراسيين حيث انخفضت نسبة التسرب إلى حوالى النصف في المرحلة الابتدائية (من ٧٠% إلى ٣٤%) كما انخفضت في المرحلة الاعدادية من ٦,٥% إلى ٦%.

شكل (٥) نسب التسرب في المرحلة الابتدائية وفقاً للنوع بين عامي ٢٠١٢/٢٠١١-٢٠١١/٢٠١٠، ٢٠٠٨/٢٠٠٧-٢٠٠٧/٢٠٠٦



شكل (٦) نسب التسرب من المرحلة الإعدادية وفقاً للنوع بين عامي ٢٠١٢/٢٠١١-٢٠١١/٢٠١٠، ٢٠٠٨/٢٠٠٧-٢٠٠٧/٢٠٠٦



انخفضت نسبة التسرب للبنين في المرحلة الابتدائية من ٠,٨٨٪ إلى ٠,١٥٪ خلال العامين الدراسيين (٢٠٠٨-٢٠٠٧-٢٠٠٧/٢٠٠٦)

و(٢٠١٢-٢٠١١-٢٠١١/٢٠١٠) وهو ما يعتبر مؤشراً إيجابياً ويشير إلى حرص الاءاء لتعليم ابناءهم خاصة الذكور في المراحل الأولى وبالعكس فإن نسبة التسرب للبنات في نفس المرحلة قد زادت زيادة طفيفة من ٠,٥١٪، ٠,٥٣٪ في العامين على الترتيب وما يشير الى الإحتياج إلى مزيد من العمل على منع تسرب الاطفال من التعليم وبخاصة الإناث ودراسة اسباب ذلك للحد من التسرب ومنع الإرتداد للامية ومحاولة تشجيع أولياء الامور على ذهاب ابناءهم للمدرسة خاصة البنات منهم.

تكرر نفس الإتجاه في المرحلة الإعدادية حيث انخفضت نسبة التسرب للبنين من ٧,٥٪ إلى ٦,٥٪ في العامين الدراسيين (٢٠٠٨-٢٠٠٧-٢٠٠٧/٢٠٠٦) وزادت (٢٠١٢/٢٠١١-٢٠١١/٢٠١٠) ونسبه التسرب للبنات زيادة طفيفة من ٥,٥٪ إلى ٥,٦٪ في نفس العامين(شكل ٦).

جدول رقم (١٠) أعداد ونسب التسرب من التعليم الاساسى وفقاً للنوع بين العامين الدراسيين ٢٠١٢/٢٠١١-٢٠١١/٢٠١٠، ٢٠٠٨/٢٠٠٧-٢٠٠٧/٢٠٠٦

المرحلة		المرحلة الابتدائية				المرحلة الإعدادية			
النوع	العام الدراسى	٢٠٠٧/٢٠٠٦		٢٠١١/٢٠١٠		٢٠٠٧/٢٠٠٦		٢٠١١/٢٠١٠	
		عدد	%	عدد	%	عدد	%	عدد	%
جملة		٥٠٤٨٠	٠,٧٠	٢٦٠٩٣	٠,٣٤	١٥٧٧٥٧	٦,٥٤	١٦١١٩٥	٦,٠
بنين		٢٣٤٨٨	٠,٨٨	٦١٣٣	٠,١٥	٩١٩٦٩	٧,٥٣	٨٧٢٧٦	٦,٥
بنات		١٧٩٩٢	٠,٥١	١٩٩٦٠	٠,٥٣	٦٥٧٨٨	٥,٥٣	٧٣٩١٩	٥,٦

المصدر: وزارة التربية والتعليم، كتاب 'الاحصاء السنوى'.

ثالثاً : نسب التغير في أعداد المدارس والفصول والمدرسين في المراحل التعليمية المختلفة:

يستعرض هذا القسم أعداد المدارس والفصول والمدرسين في المراحل التعليمية المختلفة في الفترة ما بين ٢٠٠٨/٢٠١٢ - ٢٠١٣/٢٠١٢ لإلقاء الضوء على منظومة التعليم وعناصرها المختلفة من حيث الامكانيات المتوفرة والتي تساهم بدورها في تقديم خدمة تعليمية متميزة .

١- نسبة التغير في أعداد المدارس والفصول والمدرسين وفقاً لمراحل التعليم ونوعه (حكومي / خاص)

يتناول هذا الجزء من الدراسة أحد أهم مقومات العملية التعليمية وهي البنية التحتية الأساسية من المدارس سواء الحكومية أو الخاصة في جميع مراحل التعليم قبل الجامعي لاجمالي الجمهورية.

تشير بيانات جدول (١١) والأشكال البيانية (١٠، ٩، ٨، ٧) إلى أن نسبة الزيادة في أعداد المدارس الحكومية لمرحلة التعليم قبل الابتدائي في الفترة ما بين ٢٠٠٨/٢٠١٢ - ٢٠١٣/٢٠١٢ بلغت ٢٦٪ مقابل ٢٠,١٪ للمدارس الخاصة. أما في المرحلة الابتدائية يلاحظ أن نسبة الزيادة في أعداد المدارس الخاصة تصل إلى ١٨,٧٪ مقابل ٢,٦٪ للمدارس الحكومية في نفس الفترة.

شكل (٨) نسب التغير في أعداد المدارس والفصول والمدرسين وفقاً لنوع التعليم (حكومي / خاص) بمرحلة التعليم الابتدائي للعامين الدراسيين ٢٠٠٨/٢٠١٢، ٢٠١٣/٢٠١٢

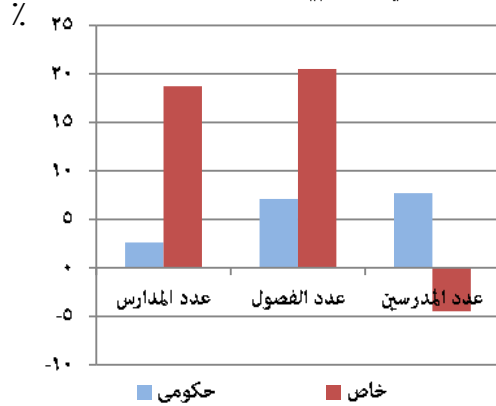

شكل (٧) نسب التغير في أعداد المدارس والفصول والمدرسين وفقاً لنوع التعليم (حكومي / خاص) بمرحلة التعليم قبل الابتدائي للعامين الدراسيين ٢٠٠٨/٢٠١٢، ٢٠١٣/٢٠١٢

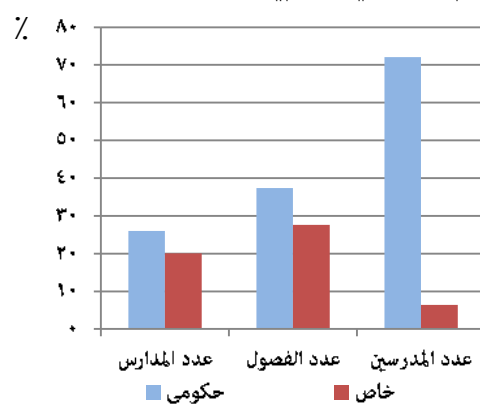

يلاحظ نفس الاتجاه في المرحلة الإعدادية حيث بلغت نسبة الزيادة في المدارس الحكومية ٨,١٪ مقابل ٢٨,٤٪ في المدارس الخاصة وأيضاً مدارس المرحلة الثانوية بلغت نسبة الزيادة للمدارس الخاصة ٥٠,٨٪ مقابل ١٧,٠٪ للمدارس الحكومية، وهو ما يشير إلى توسع القطاع الخاص في مجال التعليم قبل الجامعي بصفة عامة مقابل تراجع للدور الحكومي.

شكل (١٠) نسب التغير في أعداد المدارس والفصول والمدرسين وفقاً لنوع التعليم (حكومي / خاص) بمرحلة التعليم الثانوي العام للعامين الدراسيين ٢٠٠٨/٢٠١٢، ٢٠١٣/٢٠١٢

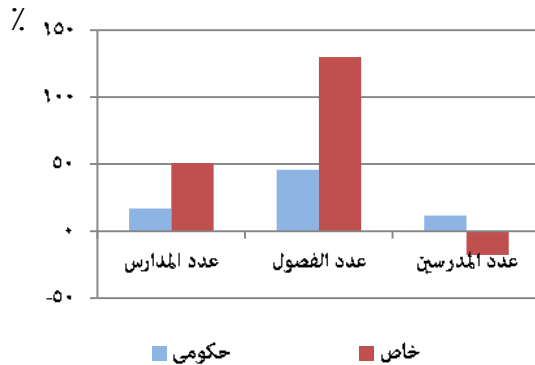

شكل (٩) نسب التغير في أعداد المدارس والفصول والمدرسين وفقاً لنوع التعليم (حكومي / خاص) بمرحلة التعليم الإعدادي بين العامين الدراسيين ٢٠٠٨/٢٠١٢، ٢٠١٣/٢٠١٢

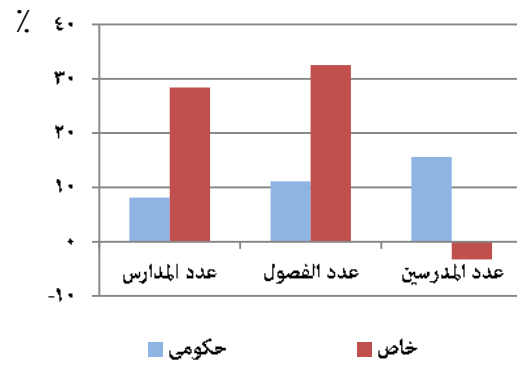

ولإرتباط عدد الفصول بعدد المدارس لم يختلف إتجاه التغير في أعداد الفصول عن التغير في أعداد المدارس حيث إرتفعت نسبة الزيادة في عدد الفصول بالمدارس الحكومية عن الخاصة في مرحلة التعليم قبل الابتدائي حيث بلغت النسبة ٢٧,٤٪ مقابل ٢٧,٦٪ للمدارس الخاصة. بلغت نسبة الزيادة للفصول في المدارس الخاصة بالمرحلة الابتدائية ٢٠,٥٪ مقابل ٧,١٪ للمدارس الحكومية. كما بلغت نسبة الزيادة في الفصول للمرحلة الإعدادية ٣٣,٥٪ للتعليم الخاص مقابل ١١,١٪ للحكومي أما في المرحلة الثانوية فبلغت نسبة الزيادة ١٢٩,٨٪ لفصول المدارس الخاصة مقابل ٤٥,٧٪ للحكومي.

وعلى العكس من ذلك وجد أن نسبة الزيادة في اعداد المدرسين بالمدارس الحكومية أعلى من مثيلتها للمدارس الخاصة بل حدث تناقص في اعداد المدرسين بالمدارس الخاصة خلال الفترة محل الدراسة في جميع المراحل باستثناء التعليم قبل الابتدائي. حيث وصلت نسبة الزيادة في اعداد المدرسين في مرحلة التعليم قبل الابتدائي الى ٧٢,١٪ للحكومي مقابل ٦,٤٪ للخاص. أما في المرحلة الابتدائية فبلغت ٧,٧٪ للحكومي مقابل نسبة إنخفاض ٤,٥٪ للخاص وأيضاً بالمرحلة الإعدادية بلغت نسبة الزيادة في اعداد المدرسين ١٥,٦٪ للحكومي مقابل نسبة إنخفاض ٣,٣٪ للخاص أما المرحلة الثانوية فبلغت نسبة الزيادة للمدرسين في التعليم الحكومي ١١,٧٪ مقابل نسبة إنخفاض ١٧,٧٪ للخاص. مما يشير إلى السياسة الترشيدية للتوظيف في القطاع الخاص وتقليص عدد العاملين في هذا المجال على الرغم من زيادة المدارس والفصول.

جدول رقم (١١) نسب التغير في اعداد المدارس والفصول والمدرسين بالتعليم قبل الجامعي (حكومي / خاص)
في العامين الدراسيين ٢٠٠٨/٢٠٠٧ - ٢٠١٢/ ٢٠١٣

المراحل التعليمية	عدد المدارس		نسبة التغير %	عدد الفصول		نسبة التغير %	عدد المدرسين		نسبة التغير %
	٢٠١٣-٢٠١٢	٢٠٠٨-٢٠٠٧		٢٠١٣-٢٠١٢	٢٠٠٨-٢٠٠٧		٢٠١٣-٢٠١٢	٢٠٠٨-٢٠٠٧	
قبل الابتدائي									
إجمالي	٧٣٧٨	٩٢٠٩	٢٤,٨	٢١٢٣٣	٢٨٥٢٣	٣٤,٣	٢٣٩٥٩	٣٤٦٣٩	٤٤,٦
حكومي	٥٩١٠	٧٤٤٦	٢٦,٠	١٤٦٧٠	٢٠١٤٩	٣٧,٤	١٣٩١١	٢٣٩٤٥	٧٢,١
خاص	١٤٦٨	١٧٦٣	٢٠,١	٦٥٦٣	٨٣٧٤	٢٧,٦	١٠٠٤٨	١٠٦٩٤	٦,٤
ابتدائي									
إجمالي	١٦٧٢٠	١٧٣٩٩	٤,١	٢٠٩٣٤٠	٢٢٧١٥٣	٨,٥	٣٦٦٨٥٠	٣٩٠٧٤٩	٦,٥
حكومي	١٥١٩٤	١٥٥٨٧	٢,٦	١٨٧٠٨٧	٢٠٠٣٤٠	٧,١	٣٣٠٧١٦	٣٥٦٢٥٩	٧,٧
خاص	١٥٢٦	١٨١٢	١٨,٧	٢٢٢٥٣	٢٦٨١٣	٢٠,٥	٣٦١٣٤	٣٤٤٩٠	٤,٥
إعدادي									
إجمالي	٩٤٤٠	١٠٦٠٨	١٢,٤	٩٣١٨٩	١٠٥٠٧٧	١٢,٨	٢١٠٤٠٧	٢٤٠٣٩٣	١٤,٣
حكومي	٨٣٠٨	٩١٥٤	٨,١	٨٦١٠٩	٩٥٦٩٨	١١,١	١٩٥٥١٢	٢٢٥٩٩٣	١٥,٦
خاص	١١٣٢	١٤٥٤	٢٨,٤	٧٠٨٠	٩٣٧٩	٣٢,٥	١٤٨٩٥	١٤٤٠٠	٣,٣
ثانوي									
إجمالي	٢٢٨٤	٢٨٧٤	٢٥,٨	٢٣٩٥٦	٣٦٩١٣	٥٤,١	٩٣٢٧٤	١٠٢٢٣٥	٩,٦
حكومي	١٦٨٧	١٩٧٤	١٧,٠	٢١٥٦٣	٣١٤١٥	٤٥,٧	٨٦٦٩١	٩٦٨١٩	١١,٧
خاص	٥٩٧	٩٠٠	٥٠,٨	٢٣٩٣	٥٤٩٨	١٢٩,٨	٦٥٨٣	٥٤١٦	١٧,٧

المصدر: وزارة التربية والتعليم، كتاب "إحصاء السنوي".

٢- نسبة التغير في اعداد المدارس وفقاً للمراحل التعليمية بالمحافظات المختلفة

تشير بيانات جدول (١٢) إلى إرتفاع في أعداد المدارس بشكل عام ما بين عامي ٢٠٠٨/٢٠٠٧ - ٢٠١٢/٢٠١٣ في المراحل التعليمية المختلفة. كانت أعلى نسبة زيادة للمدارس في التعليم الثانوي حيث بلغت ٢٥,٨٪ يليها مرحلة التعليم قبل الابتدائي ٢٤,٨٪ ثم المرحلة الإعدادية ١٣,٤٪ وأخيراً المرحلة الابتدائية ٤,١٪ وذلك على مستوى الجمهورية.

حققت محافظة البحر الأحمر أعلى نسبة زيادة في أعداد المدارس الثانوية على مستوى المحافظات حيث بلغت النسبة ١٠٠٪ تليها محافظة القليوبية ٦٢,٩٪ ثم محافظة السويس ٤٢,١٪، أما أقل نسبة زيادة في أعداد المدارس الثانوية فكانت في محافظة مطروح حيث بلغت النسبة ٧,١٪ يليها محافظة المنوفية ٩,٣٪.

يلاحظ أن محافظة جنوب سيناء لها أعلى نسبة زيادة في أعداد المدارس بمرحلة التعليم قبل الابتدائي حيث بلغت ٨٠٪ تليها محافظة المنيا ٧١,٤٪ ثم محافظة سوهاج ٥٢,٩٪، وكانت أقل نسبة زياده للمدارس في تلك المرحلة في محافظة شمال سيناء حيث بلغت النسبة ٩,٤٪ يليها محافظة القاهرة ١١,٥٪ ثم محافظة السويس ١٢,٢٪.

بالنسبة للتعليم الاعدادي فحققت محافظة مطروح أعلى نسبة زياده للمدارس بنسبة ٢٨,٢٪ يليها محافظة البحر الأحمر ٢٧,٣٪ ثم محافظة الاسكندرية ٢٢,٧٪ وأقل المحافظات في نسبة الزيادة كانت في محافظة الوادي الجديد ٢٪ ثم محافظة الدقهلية ٥,٢٪ تليها محافظة اسوان ٥,٨٪.

تحققت أعلى نسبة زيادة في عدد المدارس للمرحلة الابتدائية على مستوى المحافظات في محافظة البحر الأحمر حيث بلغت النسبة ١٧,١٪ تليها محافظة جنوب سيناء ١٢٪ ثم محافظة الاسكندرية ١٠,٨٪ أما أقل المحافظات في نسبة الزيادة كانت محافظة كفر الشيخ ٠,٦٪ تليها محافظة سوهاج ١٪ ثم محافظة بنى سويف ١,٦٪.

تم استبعاد كل من محافظة الأقصر وقنا لتغير الحدود الإدارية لكل منهما.

٣- نسبة التغير في أعداد الفصول وفقاً للمراحل التعليمية بالمحافظات المختلفة

يوضح جدول (١٣) عدد الفصول ونسبة الزيادة بها بين عامي ٢٠٠٨/٢٠٠٧، ٢٠١٢/٢٠١٣. ويلاحظ من البيانات وجود علاقة طردية بين زيادة عدد المدارس وعدد الفصول فكلما زاد عدد المدارس زاد عدد الفصول بطبيعة الحال. كانت أعلى نسبة زياده في عدد الفصول بشكل عام في مرحلة التعليم الثانوي حيث بلغت النسبة ٥٤,١٪ ثم مرحلة التعليم قبل الابتدائي وبلغت نسبة الزيادة ٣٤,٣٪ تليها مرحلة التعليم الاعدادي بنسبة زياده ١٢,٨٪ ثم مرحلة التعليم الابتدائي بنسبة زيادة ٨,٥٪.

يلاحظ إن ترتيب نسب الزيادة في أعداد الفصول هو نفسه في أعداد المدارس ولكن بقيم أكبر وبخاصة في مرحلتى التعليم الثانوي وقبل الابتدائي مما يشير إلى أن تلك المدارس تحتوى على عدد أكبر من الفصول. كانت أعلى محافظة في نسبة الزيادة لعدد الفصول بالمرحلة الثانوية هي محافظة الشرقية بنسبة ٦٨,٨٪ يليها محافظة السويس ٦٨٪ ثم محافظة البحر الأحمر ٦٦,٧٪ وأقل محافظة هي الوادي الجديد ٢٧,٩٪ تليها محافظة كفر الشيخ ٤٣,٦٪ ثم محافظة المنوفية ٤٣,٩٪.

حققت محافظة جنوب سيناء أعلى نسبة زيادة لعدد الفصول في مرحلة التعليم قبل الابتدائي حيث بلغت النسبة ٨٥٪ تليها محافظة اسوان ٧١,٨٪ ثم محافظة المنيا ٦٥,٥٪ في المقابل حققت محافظة الوادي الجديد تراجعاً في النسبة حيث إنخفضت بمقدار ١,٦٪.

أعلى محافظة لنسبة الزيادة في عدد الفصول بالمرحلة الابتدائية هي البحر الأحمر ٢٦,٥٪ يليها محافظة الاسكندرية ٢٢,١٪ ثم محافظة جنوب سيناء ٢١,٨٪ وأقل المحافظات في نسبة الزيادة محافظة الدقهلية ٢,١٪ يليها محافظة الغربية ٥٪ ثم محافظة البحيرة ٦,٨٪.

محافظة البحر الأحمر هي أعلى محافظة بها نسبة زيادة في عدد الفصول بمرحلة التعليم الاعدادي حيث بلغت النسبة ٣١٪ ثم محافظة مطروح ٢٥,٣٪ يليها محافظة القليوبية ٢٠,٣٪ وأقل المحافظات في نسبة الزيادة كانت محافظة كفر الشيخ ٦,٢٪ ثم محافظة الغربية ٧,١٪ ثم محافظة الدقهلية ٨,٤٪ وتم إستبعاد محافظتى قنا والأقصر من المقارنة بسبب تغير الحدود الإدارية لكل منهما.

جدول رقم (١٢) نسبة التغير في أعداد المدارس وفقا للمرحلة والمحافظة بين عامى ٢٠٠٧/٢٠٠٨، ٢٠١٢/٢٠١٣

المحافظات	قبل الابتدائى		نسبة التغير %	التعليم الإبتدائى		نسبة التغير %	التعليم الإعدادى		نسبة التغير %	التعليم الثانوى		
	٢٠٠٧ ٢٠٠٨	٢٠١٢ ٢٠١٣		٢٠٠٧ ٢٠٠٨	٢٠١٢ ٢٠١٣		٢٠٠٧ ٢٠٠٨	٢٠١٢ ٢٠١٣		نسبة التغير %		
الاجمالى	٧٣٧٨	٩٢٠٩	٢٤,٨	١٦٧٢٠	١٧٣٩٩	٤,١	٩٤٤٠	١٠٦٠٨	١٢,٤	٢٢٨٤	٢٨٧٤	٢٥,٨
القاهرة	٩١١	١٠١٦	١١,٥	١٢٦٠	١٣٤٧	٦,٩	٩٣٦	١٠٤١	١١,٢	٤٥١	٥٦٧	٢٥,٧
	٣٢٩	٣٧٤	١٣,٧	٧٢٤	٨٠٢	١٠,٨	٤١٠	٥٠٣	٢٢,٧	١٥٦	٢٠٠	٢٨,٢
الاسكندرية	٥٣١	٧٠٨	٣٣,٣	١٢٦٧	١٣٠٤	٢,٩	٦٧٦	٧٦٢	١٢,٧	١٠٩	١٤٢	٣٠,٣
	٣٨٩	٤٤٦	١٤,٧	٧٨٨	٧٩٣	٠,٦	٤٣٤	٤٧٠	٨,٣	٩٧	١٠٧	١٠,٣
البحيرة	٣٦٥	٤٤٨	٢٢,٧	٦٨٢	٦٩٤	١,٨	٤٢٠	٤٧٢	١٢,٤	٧٥	٨٣	١٠,٧
	٣٦٣	٤٤٢	٢١,٨	٧٨٥	٧٩٩	١,٨	٤٠١	٤٤٣	١٠,٥	٩٧	١٠٦	٩,٣
الغربية	٣٨٠	٤٥٥	١٩,٧	٦٥٣	٧٠٨	٨,٤	٤١٢	٤٦٨	١٣,٦	١٠٥	١٧١	٦٢,٩
	٤٩٨	٥٧٦	١٥,٧	١٢٤٨	١٢٧٣	٢,٠	٧١٨	٧٥٥	٥,٢	١٤٠	١٧٢	٢٢,٩
الدقهلية	١٤٢	١٦٨	١٨,٣	٣٠٩	٣١٥	١,٩	١٨٠	١٩١	٦,١	٤٧	٥٤	١٤,٩
	٥٣٧	٦١٤	١٤,٣	١٤٠٩	١٤٥١	٣,٠	٨٣٢	٩٢٨	١١,٥	١٥٢	١٩٥	٢٨,٣
الشرقية	٦١	٧٥	٢٣,٠	١٢٨	١٣١	٢,٣	٧٦	٨٥	١١,٨	٢٣	٢٧	١٧,٤
	١١٥	١٤٦	٢٧,٠	٣٣٧	٣٤٦	٢,٧	١٨٧	١٩٨	٥,٩	٤٥	٥٦	٢٤,٤
الاسماعيلية	٩٠	١٠١	١٢,٢	١١٢	١٢١	٨,٠	٧٨	٨٨	١٢,٨	١٩	٢٧	٤٢,١
	٤٥٢	٥٧٦	٢٧,٤	١٠٠٠	١٠٩٣	٩,٣	٦٤٥	٧٥٨	١٧,٥	٢٣١	٢٩٧	٢٨,٦
الجيزة	٢٠٢	٢٣٦	١٦,٨	٥٥٠	٥٦٦	٢,٩	٢٧٢	٣٠٤	١١,٨	٤٩	٥٨	١٨,٤
	٣٤٦	٤٢٣	٢٢,٣	٦١٩	٦٢٩	١,٦	٢٨٨	٣٤٤	١٩,٤	٥٢	٦٥	٢٥,٠
بنى سويف	٢٥٥	٤٣٧	٧١,٤	١٠١٩	١٠٥٤	٣,٤	٤٨٩	٥٦٥	١٥,٥	٧٨	٩٤	٢٠,٥
	٢٨٨	٣٤٧	٢٠,٥	٧٨٤	٨١٥	٤,٠	٤٠١	٤٣٥	٨,٥	٨٨	١٠٤	١٨,٢
اسيوط	٣٢٥	٤٩٧	٥٢,٩	٩٤٦	٩٥٥	١,٠	٤٣٠	٤٩٧	١٥,٦	٧٤	٩١	٢٣,٠
	٣١٢	٣٨٣	٢٢,٨	٧٨١	٦٤٧	١٧,٢ -	٤١٤	٣٨٢	٧,٧ -	٧٥	٨١	٨,٠
قنا	٦٦	١٨٣	١٧٧,٣	١٤٤	٣٠٠	١٠٨,٣	٧٤	١٦١	١١٧,٦	١٢	٢٩	١٤١,٧
	١٨٤	٢٧١	٤٧,٣	٤٤٢	٤٥٧	٣,٤	٢٦٠	٢٧٥	٥,٨	٣٣	٤٠	٢١,٢
أسوان	٣٨	٤٨	٢٦,٣	٢٠١	٢١٧	٨,٠	٨٥	١٠٩	٢٨,٢	١٤	١٥	٧,١
	٧٠	٧٩	١٢,٩	١٣٨	١٤١	٢,٢	١٠٢	١٠٤	٢,٠	١٧	٢١	٢٣,٥
الوادى الجديد	٦١	٧٥	٢٣,٠	٨٢	٩٦	١٧,١	٥٥	٧٠	٢٧,٣	١٦	٣٢	١٠٠,٠
	٥٣	٥٨	٩,٤	٢٢٠	٢٤٢	١٠,٠	١١٣	١٣٧	٢١,٢	١٨	٢٥	٣٨,٩
شمال سيناء	١٥	٢٧	٨٠,٠	٩٢	١٠٣	١٢,٠	٥٢	٦٣	٢١,٢	١١	١٥	٣٦,٤

المصدر: وزارة التربية والتعليم، كتاب "إحصاء السنوى".

جدول رقم (١٣) نسبة التغير في أعداد الفصول وفقا للمرحلة والمحافظة بين عامي ٢٠٠٧/٢٠٠٨، ٢٠١٢/٢٠١٣

المحافظات	قبل الابتدائي		نسبة التغير %	التعليم الإبتدائي		نسبة التغير %	التعليم الإعدادي		نسبة التغير %	التعليم الثانوي		
	٢٠٠٧	٢٠١٢		٢٠٠٧	٢٠١٢		٢٠٠٧	٢٠١٢				
	٢٠٠٨	٢٠١٣		٢٠٠٨	٢٠١٣		٢٠٠٨	٢٠١٣				
الاجنبائي	٢١٢٣٣	٢٨٥٢٣	٣٤.٣	٢٠٩٣٤٠	٢٢٧١٥٣	٨.٥	٩٣١٨٩	١٠٥٠٧٧	١٢.٨	٢٣٩٥٦	٣٦٩١٣	٥٤.١
القاهرة	٣٨٨١	٤٥٢٤	١٦.٦	٢١٣٩١	٢٢٩٩٥	٧.٥	١٠٤٦٢	١١٤٦٨	٩.٦	٤٣٢٠	٦٧٠٨	٥٥.٣
الاسكندرية	١٤١٣	١٧٤٥	٢٣.٥	١٠١٠٠	١٢٣٣٠	٢٢.١	٤٦٧٤	٥٥٠٩	١٧.٩	١٧٩٥	٢٦٦٣	٤٨.٤
البحيرة	١١١٤	١٦٨٩	٥١.٦	١٣٨٨٠	١٤٨٢٣	٦.٨	٥٩٠٨	٦٦٤٦	١٢.٥	١١٢٦	١٧٠٦	٥١.٥
الغربية	٩٠٤	١٢٤٠	٣٧.٢	١٠٠٣٠	١٠٥٣٢	٥.٠	٤٧٥٠	٥٠٨٨	٧.١	١٢٨٠	١٩٩٠	٥٥.٥
كفر الشيخ	٨٢٣	١٠٧٦	٣٠.٧	٧٣٠٤	٧٤٨٩	٢.٥	٣٣٥٢	٣٥٦٠	٦.٢	٧٣٤	١٠٥٤	٤٣.٦
المنوفية	٩٠٣	١٣٠٣	٤٤.٣	٩٣٧٧	١٠١٨٤	٨.٦	٤٢٣٧	٤٧٩٥	١٣.٢	١١٤١	١٦٤٢	٤٣.٩
القليوبية	١١٥٢	١٥٩٦	٣٨.٥	١١٣٣٢	١٢٦١١	١١.٣	٤٨٦٠	٥٨٤٤	٢٠.٣	١٣٥٩	٢١٤٦	٥٧.٩
الدقهلية	١١٧٨	١٣٧٤	١٦.٦	١٣٨٨١	١٤١٦٩	٢.١	٦٤٣٩	٦٩٧٩	٨.٤	١٥٧١	٢٤٥٥	٥٦.٣
دمياط	٤٥٩	٥٦١	٢٢.٢	٣٤٥٩	٣٧٠٣	٧.١	١٥٥٣	١٧٦٣	١٣.٥	٤٥٦	٦٧٨	٤٨.٧
الشرقية	١٢٨٨	١٤٨٦	١٥.٣	١٤٩١٣	١٥٧٢٦	٥.٥	٦٩٧٩	٧٥٩٧	٨.٩	١٥٠٧	٢٥٤٤	٦٨.٨
بورسعيد	١٧٢	٢٧٠	٥٧.٠	١٧١٣	١٨٠١	٥.٢	٨١٤	٩٠٦	١١.٣	٢٩٩	٤٣١	٤٤.٢
الاسماعيلية	٣٣٣	٤٤٦	٣٣.٩	٣٤٨٤	٣٧٨٦	٨.٧	١٤٧٩	١٧٠١	١٥.٠	٣٩٥	٦٠٠	٥١.٩
السويس	٣٣٣	٤٠٨	٢٢.٥	١٦٣٥	١٧٨٠	٨.٩	٨٥١	٩٥٨	١٢.٦	١٩٧	٣٣١	٦٨.٠
الجيزة	١٨١٨	٢٥١٣	٣٨.٢	١٦٨٢٢	١٩١٧٥	١٤.٠	٧٢٦٥	٨٣٥٨	١٥.٠	٢١٦٧	٣٥١١	٦٢.٠
الفيوم	٥٠٠	٦٤٤	٢٨.٨	٧٤٤٢	٨١٧٢	٩.٨	٣٠٨٦	٣٤٨٠	١٢.٨	٤٩٤	٧٥١	٥٢.٠
بنى سويف	٨٤٣	١١٣٤	٣٤.٥	٧٨٥١	٧٧٣٣	١.٥	٢٨٨٢	٣٣١٤	١٥.٠	٥٥٤	٨٦٦	٥٦.٣
المنيا	٦٨٢	١١٢٩	٦٥.٥	١٣٠٥٢	١٤٧٥٧	١٣.١	٥٣٥٤	٦٤٧٣	٢٠.٩	٩٣٨	١٤٧٨	٥٧.٦
اسيوط	٦٩٢	٩٦٤	٣٩.٣	١٠٢٠١	١٠٩٦١	٧.٥	٤٦٣٣	٥٢٣٠	١٣.١	٩٥٥	١٤٢٢	٥٠.٠
سوهاج	٨٧٧	١٤٦٦	٦٧.٢	١٠٩٢٠	١٢١٢٦	١١.٠	٤٧٢٢	٥٣٥٠	١٣.٣	٨٥٥	١٢٦٦	٤٨.١
قنا	٧٤٨	١٠٦١	٤١.٨	٩١٥٨	٨٢٠٧	١٠.٤	٤١٧٦	٣٩٦٨	٥.٠	٨٤٣	١٠٠١	١٨.٧
الأقصر	١٣٥	٤٢٩	٢١٧.٨	١٥١٠	٣١٤٣	١٠٨.٢	٦٥٩	١٤٥٤	١٢٠.٦	١١٢	٣٦٠	٢٢١.٤
أسوان	٤١١	٧٠٦	٧١.٨	٤١٣٨	٤٤٤٧	٧.٥	١٩٠٥	٢١١٩	١١.٢	٣٤٩	٥٤٦	٥٦.٥
مطروح	٩٣	١٤٦	٥٧.٠	١٤٩٣	١٧٧٦	١٩.٠	٤٦٧	٥٨٥	٢٥.٣	٧٣	١١٨	٦١.٦
الوادى الجديد	١٨٨	١٨٥	١.٦	١١٥٤	١٠٣٦	١٠.٢	٤٨٥	٤٨٣	٠.٤	١٣٦	١٧٤	٢٧.٩
البحر الأحمر	١٣٦	٢٢٤	٦٤.٧	٨٤٢	١٠٦٥	٢٦.٥	٣٧١	٤٨٦	٣١.٠	١١٤	١٩٠	٦٦.٧
شمال سيناء	١١٧	١٣٠	١١.١	١٧٢٦	١٩٧٨	١٤.٦	٦٦١	٧٥٢	١٣.٨	١٤٧	٢٠٨	٤١.٥
جنوب سيناء	٤٠	٧٤	٨٥.٠	٥٣٢	٦٤٨	٢١.٨	١٧٥	٢١١	٢٠.٦	٣٩	٦٤	٦٤.١

المصدر: وزارة التربية والتعليم، كتاب "إحصاء السنوى".

٤- نسبة التغير في أعداد المدرسين وفقا للمراحل التعليمية بالمحافظات المختلفة

يوضح جدول (١٤) تطور أعداد المدرسين ونسبه الزيادة للمراحل التعليمية المختلفة للعامين الدراسيين ٢٠٠٧/٢٠٠٨ - ٢٠١٢/٢٠١٣. ومن بيانات الجدول يتضح أن مرحلة التعليم قبل الابتدائي أعلى المراحل التعليمية من حيث نسبة الزيادة في عدد المدرسين ٤٤,٦٪ تليها مرحلة التعليم الإعدادي ١٤,٣٪، بينما بلغت النسبة في التعليم الثانوي ٩,٦٪، وكانت نسبة زيادة أعداد المدرسين في التعليم الابتدائي أقل نسبة حيث بلغت ٦,٥٪ على مستوى الجمهورية .

على مستوى المحافظات حققت محافظة بنى سويف أعلى نسبة زيادة في عدد المدرسين بمرحلة التعليم قبل الابتدائي حيث بلغت النسبة إلى ٢٩١,٦٪ تليها محافظة الشرقية ١٨٢,٢٪ ثم محافظة المنوفية ١٤٨٪ وأقل نسبة زيادة في هذه المرحلة كانت في محافظة أسوان ٠,٣٪ تليها محافظة الدقهلية ٤,٧٪ يليها محافظة السويس ١١٪.

تحققت أعلى نسبة زيادة في أعداد المدرسين على مستوى التعليم الإعدادي بمحافظة القليوبية حيث بلغت ٣٦,٨٪ تليها محافظة الشرقية ٣٤,٩٪ ثم محافظة كفر الشيخ ٣٠,٢٪. كانت أقل نسبة زيادة في أعداد المدرسين بمحافظة أسوان ٠,٣٪ ثم محافظة قنا ٤,٨٪ ثم محافظة الجيزة ٥,١٪.

تعتبر محافظة البحر الأحمر هي الأعلى في نسبة الزيادة للمدرسين بالتعليم الابتدائي حيث بلغت ٥٠٪ تليها محافظة مطروح ٤٠,٨٪ ثم محافظة بنى سويف ٣٩٪. وأما أقل نسبة زيادة في أعداد المدرسين في هذه المرحلة كانت في محافظة الغربية ١,٤٪ تليها محافظة القليوبية ٥,٤٪ وعلى العكس من نمط النسبة في جميع المحافظات انخفضت نسبة المدرسين بمحافظتي الأسكندرية بمقدار ٧,٢٪ والسويس بمقدار ٠,٨٪.

بلغت أعلى نسبة للزيادة في أعداد المدرسين بالتعليم الثانوي في محافظة الوادي الجديد ٤٠,٩٪ تليها محافظة كفر الشيخ ٣١,٣٪ ثم محافظة شمال سيناء ٢٩,٥٪. في المقابل هناك بعض المحافظات سجلت تراجعاً في النسبة مثل محافظة القاهرة حيث سجلت نسبة إنخفاض قدرها ١١,٧٪ ومحافظة الأسكندرية بنسبة إنخفاض ٠,١٪.

جدول رقم (١٤) نسبة التغير في أعداد المدرسين وفقاً للمرحلة والمحافظة بين عامي ٢٠٠٧/٢٠٠٨، ٢٠١٢/٢٠١٣

المحافظات	نسبة التغير قبل الابتدائي		نسبة التغير	التعليم الابتدائي		نسبة التغير	التعليم الإعدادي		نسبة التغير	التعليم الثانوي		نسبة التغير
	٢٠٠٧/٢٠٠٨	٢٠١٣/٢٠١٢		٢٠٠٧/٢٠٠٨	٢٠١٣/٢٠١٢		٢٠٠٧/٢٠٠٨	٢٠١٣/٢٠١٢		٢٠٠٧/٢٠٠٨	٢٠١٣/٢٠١٢	
الإجمالي	٢٣٩٥٩	٣٤٦٣٩	٤٤,٦	٣٦٦٨٥٠	٣٩٠٧٤٩	٦,٥	٢١٠٤٠٧	٢٤٠٣٩٣	١٤,٣	٩٣٢٧٤	١٠٢٢٣٥	٩,٦
الفيوم	٦٠٢٨	٥٥٦٨	٧,٦	٥٢٥٦٩	٣٤٨٣٠	٣٣,٧	٢٨١١٦	٢٥٤٨٤	٩,٤	١٧٨٧٨	١٥٧٩٢	١١,٧
الاسكندرية	٢٢٠١	٢٩٧٧	٣٥,٣	٢١٨٥٠	٢٠٣٧٣	٧,٢	١٤٣٦٩	١٥٧٤٨	٩,٦	٧٥١٢	٧٥٠٣	-٠,١
البحيرة	١٠٠٩	١٩١٣	٨٩,٦	٢٠٥٩٦	٢٣٠٤٦	١١,٩	١١٣٦٤	١٤٢٢٢	٢٥,١	٣٦٠١	٤٢٦٩	١٨,٦
الغربية	١١٣٠	١٦٩٣	٤٩,٨	١٧٢٢٩	١٧٤٧٣	١,٤	١٣٤٩٣	١٤٤١٩	٦,٩	٥٦١٠	٦٤٤٧	١٤,٩
كفر الشيخ	٤٩٧	١١١٦	١٢٤,٥	١٠١٩٩	١٣٦٦٩	٣٤,٠	٦٨٠٣	٨٨٥٩	٣٠,٢	٢٦٤٩	٣٤٧٩	٣١,٣
المنوفية	٧٣٩	١٨٣٣	١٤٨,٠	١٨٠٥٦	١٩٥٨٢	٨,٥	١١١٧٨	١٢٢٦٧	٩,٧	٤٧٠١	٥٣٥٩	١٤,٠
القليوبية	١٢٦٤	٢٠٨٦	٦٥,٠	٢٢٤٤٤	٢٣٦٥٧	٥,٤	٨٨٥٤	١٢١١٠	٣٦,٨	٤٦٢٠	٥٧٦٣	٢٤,٧
الدقهية	١٨٢٠	١٩٠٦	٤,٧	٢٨٠٩٥	٢٩٩٠٢	٦,٤	١٦١٠١	١٧٩٥٥	١١,٥	٦٧٤٣	٧٤٧٦	١٠,٩
دمياط	٥٩٥	٩٨٩	٦٦,٢	٨٣٨٩	٩٧٣٤	١٦,٠	٤٩٢١	٥٧٦٩	١٧,٢	٢٦٤٦	٢٩٦٣	١٢,٠
الشرقية	٦٠٢	١٦٩٩	١٨٢,٢	٢٣٣٢٥	٢٨٩٩٤	٢٤,٣	١٥٠٦٠	٢٠٣١٦	٣٤,٩	٧٦٩٢	٨٧٧٠	١٤,٠
بورسعيد	١٤٦	٣٥٨	١٤٥,٢	٣٧٨٧	٤٥٠١	١٨,٩	٢٣٩٠	٢٦٠٣	٨,٩	١١٩٧	١٣٢٤	١٠,٦
الشمالية	٥٣٢	٧٤٤	٣٩,٨	٤٥٠٤	٥٨٤٨	٢٩,٨	٣١١٨	٣٦٢٥	١٦,٣	١٣٨٥	١٥٧٢	١٣,٥
السويس	٢١٩	٢٤٣	١١,٠	٣٧٦٤	٣٧٣٥	-٠,٨	٢١٦٠	٢١٥٦	-٠,٢	٦٩٩	٨٩٤٠	٢٧,٩
الجيزة	٢٨٧٥	٣٣٥١	١٣,١	٣١٠٥٩	٢٦٦٦٥	١٤,١	١٤٠٢٠	١٤٧٤٠	٥,١	٦٩٥٩	٧٠٥٩	١,٤
الفيوم	٣٠٦	٥٩٩	٩٥,٨	٩٨٦٢	١١٧٣٩	١٩,٠	٥٣٤٨	٦٤٧٦	٢١,١	١٦٧٣	١٨٦٧	١١,٦
بنى سويف	٣٠٩	١٢١٠	٢٩١,٦	١٠٢٨٤	١٠٩٠٤	٦,٠	٥٣٣٨	٦٠٧٨	١٣,٩	١٧٥٤	٢٢٠٤	٢٥,٧
المنيا	٥٩١	١٢٣٠	١٢٣,٤	١٥١٦٢	٢١٠٨٠	٣٩,٠	١١١٥٢	١٣٠٤٣	١٧,٠	٣٤٩٣	٤٢١١	٢٠,٦
السيوط	٧٤٧	١١٨١	٥٨,١	١٤٤٥٩	١٨٣٣٢	٢٦,٨	٨٦٤٧	١٠٥٢٨	٢١,٨	٢٩٩٥	٣٦٩٦	٢٣,٤
سوهاج	٥٧٥	١٣٨٤	١٤٠,٧	١٦٨٤٤	٢٢٨٨٧	٣٥,٩	٩٠١٤	١١٣٨٠	٢٦,٢	٢٨٩٤	٣٤٤٣	١٩,٠
قنا	٨٢٨	١٠١٢	٢٢,٢	١٥١٦٢	١٦٦١٣	٩,٦	٧٧٨١	٨١٥٥	٤,٨	٢٨٦١	٢٩٦٩	٣,٨
الأقصر	٨٦	٤٢٦	٣٩٥,٣	٢٣٧٨	٦٩٦٨	١٩٣,٠	١٣١٨	٣٣٤٦	١٤٦,٣	٣٥١	٩٦٣	١٧٤,٤
أسوان	٢٩٨	٢٩٩	-٠,٣	٦٨٧٤	٨١٢٠	١٨,١	٤٢٧١	٤٢٨٨	-٠,٣	١٣٢٢	١٦٠٦	٢١,٥
مطروح	٦٦	١٢٣	٨٦,٤	١٦٤٦	٢٣١٨	٤٠,٨	٧٥٦	٩٧١	٢٨,٤	٢٥٣	٢٩٦	١٧,٠
الوادي الجديد	٢٠٥	٢٩٥	٤٣,٩	٣٠٤٠	٣٨٦٦	٢٧,٢	١٦١٨	١٩٩٢	٢٣,١	٥٣٦	٧٥٥	٤٠,٩
البحر الأحمر	١١٤	٢٢٩	١٠٠,٩	١٧٤٨	١٨٣٥	-٠,٥	١٠٢٩	١٢٨٩	٢٥,٣	٤٣٥	٥١٨	١٩,١
شمال سيناء	١١٥	١٠٦	-٠,٦	٢٧٨٢	٣٢٧٦	١٧,٨	١٦٩٢	٢١٢٦	٢٥,٧	٦٤١	٨٣٠	٢٩,٥
جنوب سيناء	٦٢	٧٩	٢٧,٤	٧٤٣	٩٠٢	٢١,٤	٤٩٦	٥٤٨	١٠,٥	١٧٤	٢٠٧	١٩,٠

المصدر: وزارة التربية والتعليم، كتاب "إحصاء السنوي".

رابعاً: مؤشرات جوده التعليم:

على الرغم من حرص الدولة على تحسين جوده العملية التعليمية الا أن الزيادة المطردة في اعداد المقيدين بمراحل التعليم المختلفه سنوياً لاقوازيها زيادة في أعداد المدارس والفصول مما يؤدي إلى زياده في كثافه الفصول و يتطلب هذا من الحكومه العمل على انشاء المزيد من المدارس وزياده عدد الفصول للحد من الكثافة المرتفعة من أجل تحسين الخدمات التعليمية المقدمة للتلاميذ.

١- كتافه الفصل لجميع المراحل التعليمية

يوضح جدول (١٥) كثافته الفصل للمراحل التعليمية المختلفة لعامي ٢٠٠٨/٢٠٠٧، ٢٠١٢/٢٠١٣ ويلاحظ من البيانات أن كثافة الفصل في مرحله قبل الابتدائي قد إرتفعت في سته ٢٠١٢/٢٠١٣ إلى ٣٤ تلميذ حيث كانت الكثافة ٣٣ تلميذ في عام ٢٠٠٨/٢٠٠٧.

ارتفعت كثافة الفصول في المرحلة الابتدائية لكن بزيادة طفيفة على مستوى إجمالي الجمهورية من ٤٣ تلميذ عام ٢٠٠٧/٢٠٠٨ إلى ٤٣ تلميذ عام ٢٠١٢/٢٠١٣. كما ارتفعت كثافة الفصول في المرحلة الثانوية من ٣٣ تلميذ عام ٢٠٠٧/٢٠٠٨ إلى ٣٨ تلميذ عام ٢٠١٢/٢٠١٣.

بالنسبة لمرحلة التعليم قبل الابتدائي على مستوى المحافظات لعام ٢٠١٢/٢٠١٣ يلاحظ من شكل (١١) أن أعلى كثافة فصل كانت في محافظة الاسكندرية حيث بلغت ٤٤ تلميذ يليها محافظة بورسعيد ٣٩ تلميذ ثم محافظة الغربية ٣٩ تلميذ واقل كثافة للفصل في محافظة الوادي الجديد ٢٣,٨ تلميذ تليها محافظة اسوان ٢٧ تلميذ ثم شمال سيناء ٢٨ تلميذ ثم البحر الأحمر ٣٠ تلميذ.

تلاحظ من شكل(١٣) أن أعلى كتافه فصل في المرحله الابتدائية في محافظة القليوبية حيث بلغت كتافه الفصل ٥٠ تلميذ تليها محافظة الجيزه ٥٠ تلميذ ثم محافظة الغربية ٤٥ تلميذ وأن محافظة جنوب سيناء حققت أقل كتافه للفصل حيث بلغت ٢٠ تلميذ تليها محافظة الوادى الجديد ٢٤ تلميذ ثم محافظة شمال سيناء ٢٨ تلميذ.

شكل (١٢) كثافة الفصل مرحلة التعليم الابتدائي وفقاً
للمحافظة لعام ٢٠١٣/٢٠١٢

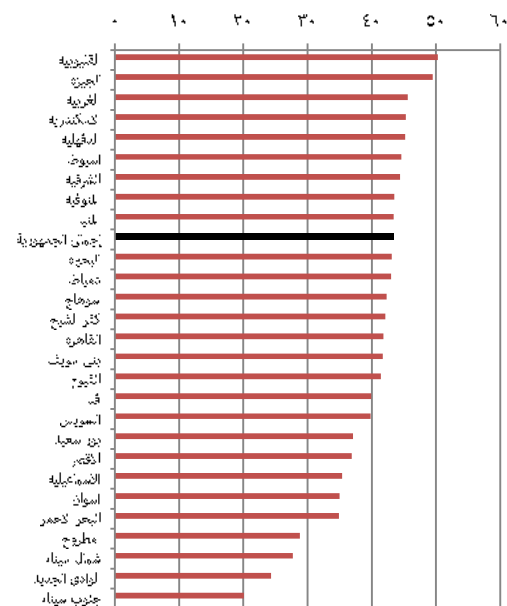

شكل (١١) كثافة الفصل لمرحلة التعليم قبل الابتدائي وفقاً
للمحافظة لعام ٢٠١٣/٢٠١٢

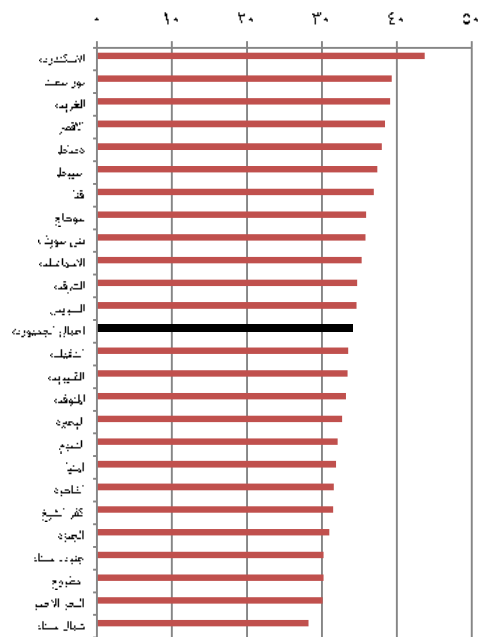

يليهـا محافظة القليوبية٤٤ تلميـذ ثم محافظة الغربية ٤٢ تلميـذ أما أقل كثافه تحققت في محافظة جنوب سيناء حيث وصلت إلى ٢٠ تلميـذ تليها محافظة الوادي الجديد ٢٧ تلميـذ ثم محافظة شمال سيناء ٣٢ تلميـذ.

كانت أعلى كثافه فصل في المرحله الثانوية من شكل (١٤) محافظة الجيزه حيث بلغت ٤٤ تلميذ تليها محافظة الغربيه ٤٣ تلميذ ثم محافظة القليوبيه ٤٠ تلميذ وأقل كثافه فصل تحققت في محافظة جنوب سيناء حيث بلغت ٢١ تلميذ تليها محافظة الوادي الجديد ٢٣ تلميذ ثم محافظة شمال سيناء ٢٥ تلميذ.

شكل (١٤) كثافة الفصل لمرحلة التعليم الثانوي وفقاً
للمحافظة عام ٢٠١٣/٢٠١٢

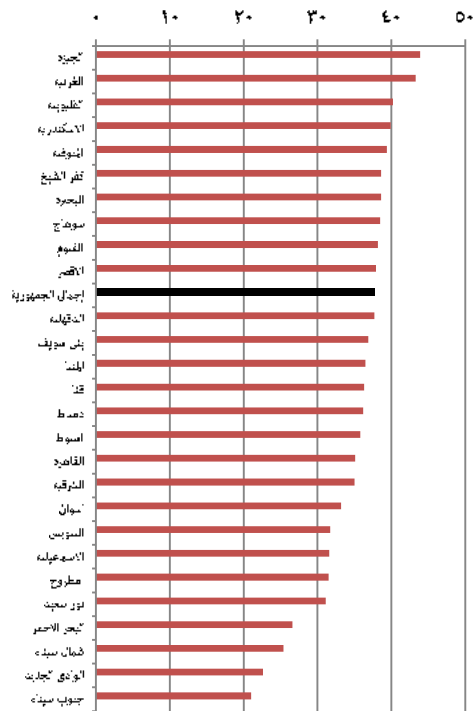

شكل (١٣) كثافة الفصل لمرحلة التعليم الاعدادي وفقاً
للمحافظة لعام ٢٠١٣/٢٠١٢

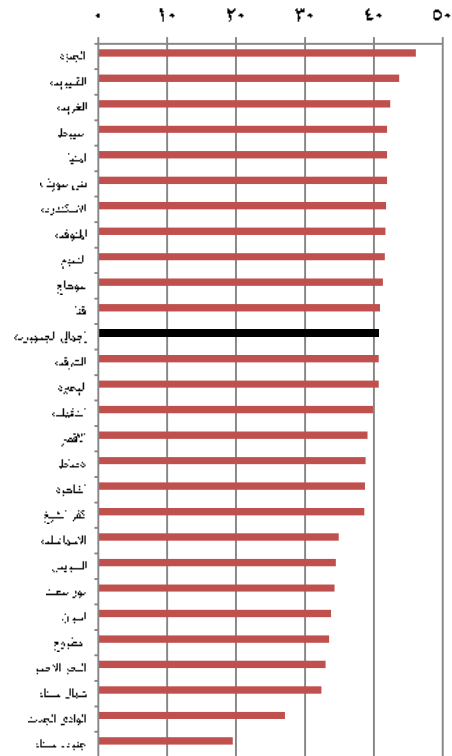

جدول رقم (١٥) كثافة الفصول وفقاً للمراحل التعليمية المختلفة على مستوى المحافظات لعامي ٢٠٠٧/٢٠٠٨، ٢٠١٢/٢٠١٣

المحافظات	قبل الابتدائي		الابتدائي		الاعدادي		الثانوي العام	
	٢٠٠٧/٢٠٠٨	٢٠١٢/٢٠١٣	٢٠٠٧/٢٠٠٨	٢٠١٢/٢٠١٣	٢٠٠٧/٢٠٠٨	٢٠١٢/٢٠١٣	٢٠٠٧/٢٠٠٨	٢٠١٢/٢٠١٣
الإجمالي	٣٢,٠	٣٤,١	٤٣,٠	٤٣,٣	٤١,٠	٤٠,٧	٣٣,٠	٣٧,٧
القاهرة	٣٢,٠	٣١,٦	٤٣,٠	٤١,٨	٣٧,٠	٣٨,٧	٢٩,٠	٣٥,١
الاسكندرية	٣٨,٠	٤٣,٧	٥١,٠	٤٥,٣	٤٣,٠	٤١,٨	٣٣,٠	٣٩,٩
البحيرة	٢٩,٠	٣٢,٧	٤٢,٠	٤٣,١	٤١,٠	٤٠,٧	٣٦,٠	٣٨,٦
الغربية	٣٠,٠	٣٩,١	٤٤,٠	٤٥,٦	٤٢,٠	٤٢,٤	٣٧,٠	٤٣,٣
كفر الشيخ	٢٦,٠	٣١,٥	٤٠,٠	٤٢,١	٤٠,٠	٣٨,٦	٣٦,٠	٣٨,٦
المنوفية	٣٠,٠	٣٣,٢	٤٢,٠	٤٣,٥	٤٠,٠	٤١,٧	٣٦,٠	٣٩,٤
القليوبية	٣٤,٠	٣٣,٤	٤٨,٠	٥٠,٣	٤٢,٠	٤٣,٧	٣٣,٠	٤٠,٢
الدقهلية	٣٢,٠	٣٣,٥	٤٣,٠	٤٥,٢	٣٩,٠	٣٩,٩	٣٣,٠	٣٧,٧
دمياط	٣٩,٠	٣٨,٠	٤١,٠	٤٣,٠	٣٨,٠	٣٨,٨	٣٧,٠	٣٦,٢
الشرقية	٣٢,٠	٣٤,٧	٤٣,٠	٤٤,٤	٤٠,٠	٤٠,٧	٣٠,٠	٣٥,٠
بورسعيد	٣٤,٠	٣٩,٣	٣٧,٠	٣٧,١	٣٤,٠	٣٤,٣	٢٣,٠	٣١,١
الاسماعيلية	٣٠,٠	٣٥,٣	٣٥,٠	٣٥,٤	٣٤,٠	٣٤,٩	٢٥,٠	٣١,٦
السويس	٣٦,٠	٣٤,٦	٤١,٠	٣٩,٨	٣٤,٠	٣٤,٥	٢٨,٠	٣١,٧
الجيزة	٣٠,٠	٣١,٠	٤٩,٠	٤٩,٥	٤٤,٠	٤٦,١	٣٧,٠	٤٣,٩
الفيوم	٣٣,٠	٣٢,١	٤٤,٠	٤١,٤	٤٤,٠	٤١,٦	٣٧,٠	٣٨,٢
بنى سويف	٣٢,٠	٣٥,٨	٤١,٠	٤١,٧	٤٣,٠	٤١,٩	٣٥,٠	٣٦,٩
المنيا	٣٤,٠	٣١,٩	٤٥,٠	٤٣,٤	٤٤,٠	٤١,٩	٣٥,٠	٣٦,٥
اسيوط	٣٥,٠	٣٧,٤	٤٦,٠	٤٤,٦	٤٣,٠	٤١,٩	٣١,٠	٣٥,٨
سوهاج	٣٦,٠	٣٥,٩	٤٣,٠	٤٢,٣	٤٢,٠	٤١,٣	٣٧,٠	٣٨,٥
قنا	٣١,٠	٣٦,٩	٤١,٠	٣٩,٩	٤٢,٠	٤٠,٩	٣٤,٠	٣٦,٣
الأقصر	٣٨,٠	٣٨,٤	٣٦,٠	٣٦,٩	٤٠,٠	٣٩,١	٣٥,٠	٣٧,٩
أسوان	٢٦,٠	٢٦,٥	٣٥,٠	٣٥,٠	٣٦,٠	٣٣,٨	٣٤,٠	٣٣,٢
مطروح	٢٩,٠	٣٠,٢	٣٠,٠	٢٨,٨	٣٧,٠	٣٣,٥	٢٩,٠	٣١,٥
الوادى الجديد	٢٣,٠	٢٣,٨	٢٠,٠	٢٤,٣	٢١,٠	٢٧,١	٢٠,٠	٢٢,٦
البحر الأحمر	٣٠,٠	٣٠,١	٣٤,٠	٣٤,٩	٣٠,٠	٣٣,٠	٢٥,٠	٢٦,٦
شمال سيناء	١٨,٠	٢٨,٢	٢٧,٠	٢٧,٧	٣٠,٠	٣٢,٤	٢٣,٠	٢٥,٤
جنوب سيناء	٣١,٠	٣٠,٢	١٧,٠	٢٠,١	٢٠,٠	١٩,٥	١٧,٠	٢١,٠

المصدر: وزارة التربية والتعليم، كتاب الإحصاء السنوي.

٢- متوسط عدد التلاميذ لكل مدرس في المراحل التعليمية المختلفة

يعتبر متوسط عدد التلاميذ لكل مدرس في مراحل التعليم المختلفة أحد مؤشرات جودة التعليم الهامة التي تقيس جودة العملية التعليمية من خلال عدد التلاميذ المخصص لكل مدرس وأثر ذلك على استيعاب التلاميذ للمواد الدراسية.

يتضح من بيانات جدول (١٦) وشكل (١٥) ارتفاع متوسط عدد التلاميذ لكل مدرس في مرحلة التعليم قبل الابتدائي مقارنة بباقي المراحل حيث بلغ متوسط عدد التلاميذ لكل مدرس في هذه المرحلة ٢٨,١ تلميذ عام ٢٠١٢/٢٠١٣ بإنخفاض طفيف عن عام ٢٠٠٧/٢٠٠٨ والذي بلغ فيه المتوسط ٢٨,٣ تلميذ /مدرس، يلي ذلك

متوسط عدد التلاميذ/مدرس في المرحلة الابتدائية والذي إنخفض من ٢٧ تلميذ عام ٢٠٠٨/٢٠٠٧ إلى ٢٥ تلميذ/مدرس عام ٢٠١٢/٢٠١١ وبلغ المتوسط في المرحلة الإعدادية ١٨ تلميذ/مدرس عام ٢٠٠٨/٢٠٠٧ وإنخفض قليلا في عام ٢٠١٢/٢٠١١ ليصل إلى ١٨ تلميذ/مدرس تقريبا وكانت اقل المراحل في متوسط عدد التلاميذ /مدرس هي مرحلة التعليم الثانوي حيث بلغ ٨ تلميذ عام ٢٠٠٨/٢٠٠٧ إرتفعت إلى ١٤ تلميذ/مدرس عام ٢٠١٢/٢٠١١.

شكل (١٥) متوسط عدد التلاميذ لكل مدرس في المراحل التعليمية المختلفة في العامين الدراسيين ٢٠٠٨/٢٠٠٧، ٢٠١٢/٢٠١١

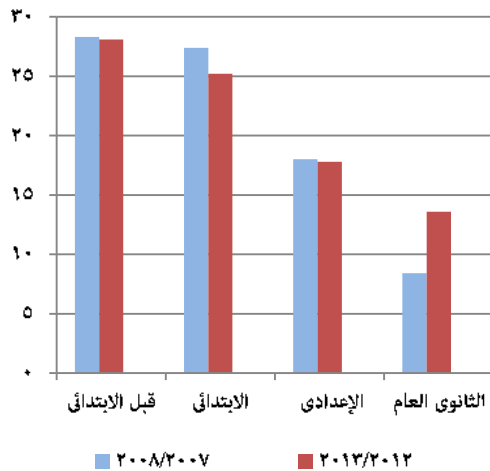

يتضح مما سبق إنخفاض متوسط عدد التلاميذ لكل مدرس بإرتفاع مستوى المرحلة التعليمية كما يلاحظ أيضا إنخفاض متوسط عدد التلاميذ/مدرس في مرحلة التعليم الاساسي بين العامين الدراسيين محل الدراسة بينما يلاحظ ارتفاع متوسط عدد التلاميذ لكل مدرس في مرحلة التعليم الثانوي العام في نفس الفترة. تلاحظ إن أعلى متوسط لعدد التلاميذ/مدرس في مرحلة التعليم قبل الابتدائي على مستوى المحافظات في محافظة السويس إذ بلغ ٥٨ تلميذ لكل مدرس يليها محافظة سوهاج حوالي ٣٨ تلميذ / مدرس) وذلك عن عام ٢٠١٢/٢٠١١. بلغ المتوسط حوالي (٣٦ ، ٣٥ تلميذ/مدرس) في مطروح وشمال سيناء أما أقل المحافظات لمتوسط عدد التلاميذ /مدرس فكانت الوادي الجديد ١٥ تلميذ عن نفس العام.

بلغ متوسط عدد التلاميذ /مدرس في مرحلة التعليم الابتدائي في محافظة الجيزة حوالي ٣٦ تلميذ وهو أعلى المتوسطات لعام ٢٠١٢/٢٠١١ تليها محافظة المنيا حوالي (٣٠ تلميذ /مدرس) أما في محافظتي القاهرة والاسكندرية فقد بلغ حوالي (٢٨ تلميذ لكل مدرس) في كل منهما وكانت اقل المتوسطات في محافظة الوادي الجديد (٧ تلميذ لكل مدرس).

كان أعلى متوسط لعدد التلاميذ لكل مدرس في مرحلة التعليم الإعدادي لعام ٢٠١٢/٢٠١١ في محافظة الجيزة وبلغ حوالي ٣٦ تلميذ لكل مدرس تليها كل من محافظتي بني سويف حوالي (٢٣ تلميذ) والفيوم (٢٢ تلميذ)، واقلهم في محافظتي الوادي الجديد ٧ تلميذ، جنوب سيناء ٨ تلميذ / مدرس.

بلغ متوسط عدد التلاميذ /مدرس في مرحلة التعليم الثانوي العام في محافظة الجيزة حوالي ٢٢ تلميذ/مدرس وهو أعلى المتوسطات لعام ٢٠١٢/٢٠١١ تليها كل من محافظات القاهرة، البحيرة، القليوبية، الفيوم وبني سويف حوالي (١٥ تلميذ / مدرس) في كل منهم، أما أقل المتوسطات في عدد التلاميذ/مدرس في هذه المرحلة فكان في محافظتي الوادي الجديد ٥,٢ تلميذ، وشمال وجنوب سيناء (٦,٤، ٦,٥ تلميذ / مدرس) على الترتيب.

جدول رقم (١٦) متوسط عدد التلاميذ لكل مدرس وفقا للمراحل التعليمية المختلفة للعامين الدراسيين ٢٠٠٧/ ٢٠٠٨، ٢٠١٢/ ٢٠١٣

المحافظات	قبل الابتدائي		الابتدائي		الاعدادي		الثانوي العام	
	٢٠٠٨/٢٠٠٧	٢٠١٣/٢٠١٢	٢٠٠٨/٢٠٠٧	٢٠١٣/٢٠١٢	٢٠٠٨/٢٠٠٧	٢٠١٣/٢٠١٢	٢٠٠٨/٢٠٠٧	٢٠١٣/٢٠١٢
الاجمالي	٢٨,٣	٢٨,١	٢٧,٤	٢٥,٢	١٨,٠	١٧,٨	٨,٤	١٣,٦
القاهرة	٢٠,٤	٢٥,٧	٢٤,٤	٢٧,٦	١٣,٨	١٧,٤	٧,١	١٤,٩
الاسكندرية	٢٤,٤	٢٥,٦	٣٠,١	٢٧,٦	١٤,٠	١٤,٦	٧,٩	١٤,٢
البحيرة	٣٢,٤	٢٨,٩	٢٩,٢	٢٧,٧	٢١,٥	١٩,٠	١١,٣	١٥,٤
الغربية	٢٤,٣	٢٨,٦	٢٧,١	٢٧,٥	١٤,٦	١٥,٠	٨,٣	١٣,٤
كفر الشيخ	٤٣,٤	٣٠,٣	٢٨,٩	٢٣,٠	١٩,٥	١٥,٥	٩,٩	١١,٧
المنوفية	٣٦,٦	٢٣,٦	٢٢,٧	٢٢,٦	١٥,٢	١٦,٣	٨,٦	١٢,١
القليوبية	٣٠,٦	٢٥,٥	٢٦,٤	٢٦,٨	٢٣,١	٢١,١	٩,٨	١٥,٠
الدقهلية	٢٠,٦	٢٤,١	٢١,٨	٢١,٤	١٥,٧	١٥,٥	٧,٧	١٢,٤
دمياط	٣٠,٢	٢١,٧	١٧,٣	١٦,٣	١٢,٠	١١,٨	٤,٧	٨,٣
الشرقية	٦٧,٤	٣٠,٣	٢٧,٨	٢٤,١	١٨,٦	١٥,٢	٥,٨	١٠,١
بورسعيد	٣٩,٥	٢٩,٦	١٧,١	١٤,٩	١١,٧	١١,٩	٥,٧	١٠,١
الاسماعيلية	١٨,٩	٢١,٢	٢٧,٥	٢٢,٩	١٦,٢	١٦,٤	٧,١	١٢,١
السويس	٥٤,٧	٥٨,٠	١٩,٦	١٩,٠	١٣,٥	١٥,٣	٨,٠	١١,٧
الجيزة	١٨,٨	٢٣,٩	٣٤,٤	٣٥,٦	٢٢,٩	٢٦,١	١١,٥	٢١,٨
الفيوم	٥٣,٧	٣٤,٥	٣٣,٦	٢٨,٨	٢٥,٥	٢٢,٤	١٠,٨	١٥,٤
بنى سويف	٨٨,٥	٣٣,٥	٣٢,٥	٢٩,٦	٣,٣	٢٢,٨	١١,٢	١٤,٥
المنيا	٣٩,٢	٢٧,٣	٤٢,١	٣٠,٤	٢١,٢	٢٠,٨	٩,٣	١٢,٨
اسيوط	٣٢,٧	٣٠,٦	٣٤,١	٢٦,٧	٢٢,٨	٢٠,٨	١٠,٠	١٣,٩
سوهاج	٥٥,٣	٣٨,١	٢٩,٢	٢٢,٤	٢٢,٢	١٩,٤	١٠,٩	١٤,٢
قنا	٢٧,٨	٣٨,٧	٢٥,٣	١٩,٧	٢٢,٤	١٩,٩	١٠,٠	١٢,٢
الأقصر	٥٩,٤	٣٨,٦	٢٣,٧	١٦,٦	٢٠,٠	١٧,٥	١١,٠	١٤,٢
أسوان	٣٥,٥	٦٢,٦	٢١,١	١٩,٢	١٥,٩	١٦,٧	٩,٠	١١,٣
مطروح	٤٠,٩	٣٥,٨	٢٧,١	٢٢,١	٢٣,٠	٢٠,٢	٨,٥	١٢,٦
الوادى الجديد	٢٠,٨	١٤,٩	٧,٦	٦,٥	٦,٣	٦,٦	٥,١	٥,٢
البحر الأحمر	٣٥,٧	٢٩,٥	١٧,٨	٢٠,٢	١٠,٧	١٢,٤	٦,٥	٩,٨
شمال سيناء	١٥,٠	٣٤,٦	١٧,٠	١٦,٧	١١,٥	١١,٥	٥,٤	٦,٤
جنوب سيناء	٢٠,١	٢٨,٣	١٣,٠	١٤,٤	٧,٠	٧,٥	٣,٧	٦,٥

المصدر: وزارة التربية والتعليم، كتاب "الإحصاء السنوي".

النتائج والتوصيات:

١- النتائج:

- أ- بلغ الانفاق العام على التعليم حوالي ٦٣,٦ مليار جنيه وفقاً للموازنة العامة للدولة عام ٢٠١٢/٢٠١٣ بنسبة ١١,٩٪ من الانفاق العام ويمثل الانفاق على التعليم قبل الجامعي ٩,٣٪ من الانفاق العام. ويستحوذ التعليم قبل الجامعي على ٧٨,٤٪ من الإنفاق على التعليم.
- ب- ارتفعت أعداد المقيدين في جميع المراحل التعليمية بين العامين الدراسي ٢٠٠٨/٢٠٠٧-٢٠١٢/٢٠١٣ حيث بلغت نسبة الزيادة في مرحلة التعليم قبل الابتدائي ٤٣,٣٪، وبلغت في مرحلة التعليم الابتدائي ٨,٦٪ ومرحلة التعليم الاعدادي ١٣,٢٪. كما حدثت زيادة كبيرة في أعداد المقيدين بمرحلة التعليم الثانوي العام بنسبة ٧٧,٢٪ وذلك على مستوى إجمالي الجمهورية.
- ج- ارتفعت نسبة القيد الاجمالية لمرحلة التعليم قبل الابتدائي من ٢٠ عام ٢٠٠٨/٢٠٠٧ إلى ٢٦,٦٪ عام ٢٠١٢/٢٠١٣، مرحلة التعليم الابتدائي من ٩٥,٢٪ إلى ٩٦,٩٪، مرحلة التعليم الاعدادي وهي المرحلة الثانية من مرحلة التعليم الاساسي من ٨٥,٣٪ إلى ٩٣٪ ومرحلة التعليم الثانوي العام بين ٢٦,١٪ إلى ٣٠٪.
- د- بلغت نسب التسرب بالمرحلة الابتدائية (٠,٣٤، ٠,٧٠)، وفي المرحلة الاعدادية (٦,٥، ٦) للعامين الدراسي (٢٠٠٧/٢٠٠٦-٢٠٠٨/٢٠٠٧) و (٢٠١٠/٢٠١١-٢٠١٢/٢٠١١) على الترتيب.
- هـ- بلغت نسبة الزيادة في عدد المدارس الحكومية ٢٦٪ مقابل نسبة زيادة ٢٠,١٪ للمدارس الخاصة في مرحلة التعليم قبل الابتدائي بين عامي ٢٠٠٧/٢٠٠٨-٢٠١٢/٢٠١٣.
- و- إنخفضت نسبة الزيادة في عدد المدارس الحكومية بالمرحلة الابتدائية لتصل إلى ٢,٦٪ مقارنة بالمدارس الخاصة التي بلغت نسبة الزيادة بها ١٨,٧٪. يلاحظ نفس الاتجاه في كل من المرحلة الاعدادية والثانوية حيث بلغت نسبة الزيادة في المدارس الحكومية بالمرحلة الاعدادية ٨,١٪ مقابل ٢٨,٤٪ في المدارس الخاصة، و بلغت نسبة الزيادة في مدارس المرحلة الثانوية ١٧٪ للمدارس الحكومية مقابل ٥٠,٨٪ للمدارس الخاصة في نفس العامين محل الدراسة.
- ز- حققت مرحلة التعليم قبل الابتدائي أعلى نسبة زياده في إجمالي عدد المدرسين بين المراحل التعليمية المختلفة حيث بلغت ٤٤,٦٪ يليها مرحلة التعليم الاعدادي ١٤,٣٪ ثم التعليم الثانوي ٩,٦٪، بينما يعتبر التعليم الابتدائي صاحب أقل نسبة زياده حيث بلغت النسبة ٦,٥٪ خلال العامين محل الدراسة على مستوى الجمهورية.
- ح- كانت اعلى نسبة زياده لعدد الفصول بمرحلة التعليم الثانوي ٥٤,١٪ يليها مرحلة التعليم قبل الابتدائي بنسبة زيادة قدرها ٣٤,٣٪ ثم مرحلة التعليم الاعدادي وبلغت نسبته ١٢,٨٪، واخيراً مرحلة التعليم الابتدائي بنسبة زياده ٨,٥٪ على مستوى إجمالي الجمهورية في نفس العام محل الدراسة.
- ط- إرتفعت كثافة الفصل في مرحلة التعليم قبل الابتدائي من ٣٢ تلميذ في عام ٢٠٠٧/٢٠٠٨ إلى ٣٤,١ تلميذ في عام ٢٠١٢/٢٠١٣.
- ي- إرتفعت كثافة الفصل في المرحلة الابتدائية من ٤٣ تلميذ عام ٢٠٠٧/٢٠٠٨ إلى ٤٣ تلميذ عام ٢٠١٢/٢٠١٣ وكذلك في المرحلة الثانوية من ٣٣ تلميذ إلى ٣٨ تلميذ، بينما إنخفضت الكثافة إنخفاضا طفيفا في المرحلة الاعدادية من ٤١ تلميذ إلى ٤٠,٧ تلميذ بين العامين الدراسي على مستوى إجمالي الجمهورية.
- ك- بلغ متوسط عدد التلاميذ لكل مدرس في مرحلة التعليم قبل الابتدائي ٢٨,١ تلميذ/مدرس عام ٢٠١٢/٢٠١٣ وبلغ المتوسط في المرحلة الابتدائية ٢٥,٢ تلميذ/مدرس عام ٢٠١٢/٢٠١٣. كما بلغ متوسط عدد

التلاميذ /مدرس في المرحلة الاعدادية ١٧,٨ تلميذ لكل مدرس وكانت اقل المراحل في متوسط عدد التلاميذ لكل مدرس هي مرحلة التعليم الثانوي حيث بلغ ١٤ تلميذ/مدرس عام ٢٠١٢ / ٢٠١٣.

٣- التوصيات:

- أ- التوسع في إنشاء مدارس وفصول مرحلة التعليم قبل الابتدائي نظراً لزيادة إقبال أولياء الامور على إلحاق ابنائهم بها وإرتفاع أعداد المقيدين بنسبة ٤٣,٣٪ خلال الفترة محل الدراسة وبالتالي إرتفعت كثافة الفصول به.
- ب- الحاجة إلى تعيين المزيد من المدرسين بمرحلة التعليم قبل الابتدائي لإرتفاع متوسط عدد التلاميذ لكل مدرس بهذه المرحلة.
- ج- الحاجة إلى زيادة أعداد المدارس الثانوية نظراً للإرتفاع في أعداد المقيدين بنسبة ٧٧٪ في الوقت الذي تزيد به المدارس الثانوية الحكومية بنسبة ١٧٪ فقط في الفترة محل الدراسة وهذا بدوره أدى إلى إرتفاع كثافة الفصول بالمرحلة الثانوية.

Summary
Pre university education
2007/2008- 2012/2013

The main findings

- 1- Percentage of expenditure on education is 11,9% of the total expenditure in 2012/ 2013, and the expenditure on pre-university education is 9,3% of the total expenditure.
- 2- The number of enrolled in all education levels increased between the period 2007/ 2008 – 2012/ 2013, where it increased in pre- primary education by 43,33%, in primary education increased by 8,6% and in secondary education increased by 77,2%.
- 3- The gross enrollment ratio for pre-primary education increased from 20% in 2007/ 2008 to 26,6% in 2012/ 2013, for primary education it increased from 95,2% to 96,9% and for secondary education it increased from 26,1% to 30% in the same years.
- 4- The drop out ratio in primary education is 0,7%, 0,34% and for preparatory education is 6,5%, 6,0% between the years (2006/ 2007 – 2007/ 2008) and (2010/ 2011- 2011/2012) respectively.
- 5- The number of governmental school for pre- primary education increased by 26% compared to 20,1% for private schools between the years 2007/ 2008- 2012/ 2013.
- 6- Percentage of increase in the number of governmental schools in primary education decreased to 2,6% compared to 18,7% for private schools between the years 2007/ 2008 and 2012/ 2013 and there is the same trend for the preparatory and secondary education.
- 7- Number of teachers in pre- primary education represents the highest increasing ratio by 44,6%, then preparatory education by 14,3% and the primary education represents the lowest increasing ratio by 6,5% during the period of study.
- 8- Number of classes in secondary education represents the highest increased ratio by 54,1% then the pre- primary education by 34,3%.
- 9- Class density for pre- primary education increased from 32 students in 2007/ 2008 to 34,1 students in 2012/ 2013.
- 10- Class density for primary education increased from 43 students in 2007/ 2008 to 43,4 students in 2012/ 2013 and in secondary education it increased from 33 students to 37,7 students for the same years, where it decreased for preparatory education from 41 students to 40,7 students for these years.
- 11- The average number of students per teacher in pre- primary education is 28,1 in 2012/ 2013, in primary education it reached 25,2, in preparatory education it reached to 17,8 where the secondary education is the lowest as the number of students per teacher is 13,6 in the same years.