

www.stat.gov.eg | 1105205172011 | 0912 | 64100149 | 0202

www.stat.gov.eg

www.stat.gov.eg



الكتاب
الإحصائي
السنوي

STATISTICAL
YEAR
BOOK



EGYPT

سبتمبر

September

2011

عدد رقم

Issue No

102



الجمهورية العربية السورية
الوكالة العامة للإحصاء
Central Agency for Public Administration and Statistics

الكتاب الإحصائي السنوي
STATISTICAL YEAR BOOK



EGYPT



سبتمبر 2011
September 2011

Preface

CAPMAS hereby presents the new version of Egypt, statistical yearbook (2011), This one is version 102 in this series. This version contains demographic, social and economic information. We hope that it will satisfy the needs of decision makers in government and private sector as well as researchers, scholars and all of interested.

In the framework of the exerted efforts to develop the statistical yearbook, which reveals most recent and comprehensive source of statistical data produced by CAPMAS and other ministries and organizations to meet the demand of variety users .

CAPMAS annually releases the “Statistical Yearbook” regularly in September, whereas “Egypt in Figures” appears in March, and in between, in June, the “Statistical Abstract”. To facilitate users' access to the most recent data during the year, the data of these issues are published on CAPMAS website: www.capmas.gov.eg

CAPMAS welcomes any comments or suggestions that will help enhancing the Statistical Yearbook .CAPMAS would like to express its sincere appreciation to various ministers, public and private authorities for their co-operation and support in compiling this Publication. In the mean time, CAPMAS made convent to constantly work to develop its statistics, and improve its quality, in accordance with international standards aiming to contribute to development to provide data users needs.

Abo Bakr El-Gendy

President of Central Agency for Public

Mobilization and Statistics

September 2011

تقديم

يقدم الجهاز المركزى للتعبئة العامة والاحصاء الاصدار الجديد من الكتاب الاحصائى السنوى لجمهورية مصر العربية لعام ٢٠١١ ، وهو الاصدار الثانى بعد المائة من هذه السلسلة، متضمنا البيانات والمعلومات التى تغطى معظم الجوانب الديموجرافية والاجتماعية والاقتصادية والتى نأمل أن تفى باحتياجات متخذى القرار سواء فى الحكومة او فى القطاع الخاص علاوة على الباحثين والدارسين وكافة المهتمين.

وقد روعى فى هذا الإصدار أن يشتمل على بعض الإضافات والتعديلات فى إطار الجهود المستمرة للتطوير ، والتى تتمثل فى تغطيه أشمل وأحدث للبيانات الإحصائية سواء التى ينتجها الجهاز أو التى تنتجها الوزارات والهيئات المختلفة بالدولة لتلبية إحتياجات مختلف المستخدمين .

يقوم الجهاز بإصدار الكتاب الإحصائى السنوى فى شهر سبتمبر من كل عام وإصدار كتيب "مصر فى أرقام " فى شهر مارس يتخللهما "اللحة الإحصائية " فى شهر يونية ولتسهيل حصول المستخدم على أحدث البيانات خلال العام يتم نشر هذه الإصدارات على الموقع الإلكتروني للجهاز : www.capmas.gov.eg

ويرحب الجهاز بأية تعليقات أو إقتراحات تساهم فى تطوير وتعظيم الإستفادة من هذا الإصدار و يتقدم بخالص الشكر إلى الوزارات والجهات العامة والخاصة على ما بذلوه من تعاون ساهم فى صدور هذا الإصدار، ويعد الجهاز باستمرار العمل على تطوير إحصاءاته وتدقيق بياناته وتحسين جودتها بما يواكب المعايير الدولية، مستهدفين بذلك المساهمة فى دفع عجلة التنمية وتلبية إحتياجات مستخدمى البيانات .

والله ولى التوفيق ،،،

أبو بكر الجندى

رئيس الجهاز المركزى

للتعبئة العامة والاحصاء

سبتمبر 2011

فهرس
Index

No. of Table	صفحة Page	رقم الجدول
SECTION 1 : GEOGRAPHY & CLIMATE		الباب الأول : الجغرافيا والمناخ
		مقدمة
	3	
		مقدمة
(1-1)	6	متوسط المعدلات الشهرية لبعض العناصر الجوية طبقا لمحطات الرصد عام 2010 (1-1)
(1-2)	14	تطور تصريف النيل خلف المواقع الرئيسية بأعالي النيل وداخل جمهورية مصر العربية (2002 - 2009) (2-1)
(1-3)	15	مناسيب المياه ببحيرة ناصر عام 2009 (3-1)
SECTION 2 : POPULATION		الباب الثاني : السكان
		مقدمة
	19	
		مقدمة
		I تقديرات السكان
		I POPULATION ESTIMATES
(2-1)	22	تقدير أعداد السكان طبقا للنوع بالمحافظات و توزيعهم النسبي في 2011/1/1 (1-2)
(2-2)	23	تقدير أعداد السكان طبقا للنوع في أول يناير (1996 - 2011) (2-2)
(2-3)	24	تقدير عدد السكان الإجمالي بحضر وريف الجمهورية في منتصف الاعوام (1990 - 2010) (3-2)
(2-4)	25	تقدير أعداد السكان طبقا لفئات السن في منتصف الاعوام (2001 - 2010) (4-2)
(2-5)	26	تقدير أعداد السكان في منتصف الاعوام بمحافظات الجمهورية (2001-2010) (5-2)
(2-6)	27	إسقاطات السكان طبقا للفروض المختلفة (2011- 2031) (6-2)
		II تعدادات السكان
		II POPULATION CENSUS
(2-7)	28	السكان طبقا للنوع ونسبة الحضر والريف في السنوات التعدادية (1882-2006) (7-2)
(2-8)	30	بيانات عامة عن سكان جمهورية مصر العربية لبعض السنوات التعدادية (1947-2006) (8-2)
(2-9)	31	النسب المئوية وترتيب السكان بالمحافظات طبقا لتعدادات (1986-1996-2006) (9-2)
(2-10)	33	معدلات نمو السكان في مصر في الفترات ما بين التعدادات السكانية (1897-2006) (10-2)
(2-11)	34	توزيع السكان طبقا لفئات السن والنوع وفقا للنتائج النهائية لتعداد السكان 1996 (11-2)
(2-12)	35	توزيع السكان طبقا لفئات السن والنوع وفقا للنتائج النهائية لتعداد السكان 2006 (12-2)

No. of Table		صفحة Page	رقم الجدول
III FINAL RESULTS OF 2006 CENSUS			III النتائج النهائية لتعداد 2006
(2-13)	POP. DISTRIBUTION BY SELECTED AGE GROUPS,SEX IN GOVERNORATE	37	(13-2) توزيع السكان طبقاً لفئات سن مختارة والنوع بالمحافظات
(2-14)	POP.DISTRIBUTION BY GOVERNORATES (URBAN / RURAL)	42	(14-2) السكان بالمحافظات (حضر/ ريف)
(2-15)	POP. DISTRIBUTION BY SEX, SEX RATIO BY REPUBLIC GOVERNORATES	44	(15-2) توزيع السكان طبقاً للنوع و نسبة النوع بمحافظات الجمهورية
(2-16)	No.HOUSEHOLD & AVE. SIZE OF HOUSEHOLD AND NO. OF PERSONS &SEX RATIO BY URBAN &RURAL	46	(16-2) عدد الأسر ومتوسط حجم الأسرة المعيشية وعدد الأفراد بالأسر ونسبة النوع لحضر وريف الجمهورية
(2-17)	PERCENTAGE DISTRIBUTIONAL OF THE POPULATION (10 YEARS & OVER)ACCORDING TO THE EDUCATION STATUS , SEX , PLACE OF RESIDENCE BY URBAN &RURAL (1986-1996-2006)	49	(17-2) التوزيع النسبي للسكان (10 سنوات فأكثر) وفقاً للحالة التعليمية والنوع ومحل الإقامة لحضر وريف اجمالى الجمهورية (1986 - 1996 - 2006)
(2-18)	DISTRIBUTION OF POPULATION (10 YEARS & OVER),ACCORDING TO THE EDUCATION STATUS , SEX IN GOVERNORATES .	50	(18-2) توزيع السكان (10 سنوات فأكثر) وفقاً للحالة التعليمية والنوع بمحافظات الجمهورية
(2-19)	POPULATION BY MARITAL STATUS IN GOVERNORATES	54	(19-2) السكان طبقاً للحالة الزوجية بمحافظات الجمهورية
(2-20)	INTERNAL IMMIGRATION BY CAUSE OF IMMIGRATION,SEX AND GOV.	58	(20-2) الهجرة الداخلية طبقاً لسبب الهجرة والنوع بمحافظات الجمهورية
SECTION 3 : VITAL STATISTICS			الباب الثالث : الأحصاءات الحيوية
INTRODUCTION		65	مقدمة
(3-1)	BIRTHS, DEATHS & NATURAL INCREASE TOTAL EGYPT (1960,1987- 2010)	67	(1-3) المواليد والوفيات والزيادة الطبيعية إجمالى الجمهورية (1960, 1987 - 2010)
(3-2)	BIRTHS ,DEATHS &NATURAL INCREASE, IN GOV., IN 2010	68	(2-3) المواليد والوفيات والزيادة الطبيعية طبقاً بمحافظات الجمهورية عام 2010
(3-3)	INFANT &CHILD MORTALITY RATES IN URBAN AND RURAL AREAS BY SEX (1991 - 2009)	69	(3-3) معدل وفيات الرضع والأطفال بحضر و ريف الجمهورية طبقاً للنوع (1991-2009)
(3-4)	MATERNAL ,NEONATAL &INFANT MORTALITY RATES (1985 - 2009)	70	(4-3) معدلات وفيات الامهات والرضع (اقل من شهر - اقل من سنة) (1985- 2009)
(3-5)	TOTAL FERTILITY RATES BY AGE GROUPS IN SELSELECTED YEARS (1980-2008)	71	(5-3) معدل الخصوبة الكلى طبقاً لفئات السن فى سنوات مختارة (1980- 2008)
(3-6)	PERCENTAGE DISTRIBUTION OF DEATHS BY CAUSE OF DEATH & SEX (2006-2009)	72	(6-3) التوزيع النسبى للوفيات طبقاً لأسباب الوفاة والنوع فى السنوات (2006-2009)
(3-7)	NUMBER AND RATES OF MARRIAGE & DIVORCE (1960,1985-2010)	73	(7-3) اعداد ومعدلات الزواج والطلاق (1960, 1985 - 2010)
(3-8)	MARRIAGE & DIVORCE BY GOVERNORATE (1960,1985-2010)	74	(8-3) الزواج والطلاق بمحافظات الجمهورية لعامي (2009 - 2010)
(3-9)	LIFE EXPECTANCY AT BIRTH, BY SEX (2006-2011)	75	(9-3) توقع البقاء على قيد الحياة عند الميلاد طبقاً للنوع (2006-2011)

No. of Table		صفحة Page	رقم الجدول
SECTION 4 : LABOR FORCE			الباب الرابع : القوى العاملة
INTRODUCTION		79	مقدمة
(4-1)	ANNUAL ESTIMATES OF LABOR FORCE ,BY SEX(2000-2010)	82	التقديرات السنوية للقوى العاملة طبقاً للنوع (2000 - 2010) (1-4)
(4-2)	QUARTERLY ESTIMATES OF LABOR FORCE BY SEX (2009-2010)	83	التقديرات الربع سنوية للقوى العاملة طبقاً للنوع (2009-2010) (2-4)
(4-3)	ESTIMATES OF EMPLOYED(15 YEARS OLD AND OVER) PERSONS BY SEX, ECONOMIC ACTIVITY, & GOVERNORATE YEAR 2010 (ISIC4)	84	تقديرات المشتغلين (15 سنة فأكثر) طبقاً للنوع وللنشاط الاقتصادي(المراجعة الرابعة) بالمحافظات عام 2010 (3-4)
(4-4)	DISTRIBUTION OF UNEMPLOYED PERSONS (NO.& PERCENTAGE),BY EDUCATIONAL STATUS ,SEX & GOVERNORATE IN 2010	88	توزيع المتعطلين (أعداد ونسبة) طبقاً للحالة التعليمية والنوع بالمحافظات عام 2010 (4-4)
(4-5)	UNEMPLOYMENT RATE&ANNUAL ESTIMATES OF LABOR STATUS,BY EDUCATIONAL STATUS AND SEX IN 2010	92	معدل البطالة والتقديرات السنوية للعمالة والبطالة طبقاً للحالة التعليمية والنوع في 2010 (5-4)
(4-6)	EMPLOYED PERSONS IN GOVERNEMENTAL SECTOR, BY GOVERNORATE& SEX (08/09-10/2011)	94	العمالون بالقطاع الحكومي للدولة طبقاً للمحافظات والنوع (2011/10-09/08) (6-4)
(4-7)	EMPLOYED PERSONS IN PUBLIC & PUBLIC BUSINESS SECTOR BY ACTIVITY SECTOR &SEX (2008-2010)	96	العمالون بالقطاع العام وقطاع الاعمال العام طبقاً لقطاعات النشاط والنوع (2008 - 2010) (7-4)
(4-8)	FOREIGN EMPLOYEES WORKING IN BOTH GOVERNMENTAL & PUBLIC SECTORS, BY COUNTRY GROUPS(1)(1996-2009) DIFFERENT YEARS (No. &PERCENTAGES)	97	الأجانب العمالون في القطاع الحكومي والقطاع العام وفقاً لمجموعات الدول القادمين منها (1)1996-2009 سنوات مختلفة (أعداد ونسب) (8-4)
(4-9-1)	AVERAGE OF WEEKLY WAGES IN PUBLIC & PRIVATE SECTORS BY ECONOMIC ACTIVITY BY ISIC3 (2002 - 2007)	98	متوسط أجور العاملين النقدية الأسبوعية بالقطاعات العام والخاص طبقاً لدليل النشاط الإقتصادي المراجعة الثالثة (2002 - 2007) (1-9-4)
(4-9-2)	AVERAGE OF WEEKLY WAGES IN PUBLIC & PRIVATE SECTORS AND ECONOMIC ACTIVITY BY ISIC4 (2008 - 2009)	99	متوسط أجور العاملين النقدية الأسبوعية بالقطاعات العام والخاص طبقاً لدليل النشاط الإقتصادي المراجعة الرابعة (2008 - 2009) (2-9-4)
(4-10)	INJURY CASES OF WORKERS BY AGE GROUPS, SEX & SECTOR IN YEARS 2008-2009	100	حالات اصابه العمل طبقاً لفئات السن والنوع و القطاع في الأعوام 2008 - 2009 (10-4)
(4-11)	INJURY CASES OF WORKERS BY OCCUPATIONAL DIVISIONS, SEX AND SECTOR IN YEARS (2008 - 2009)	102	حالات اصابة العمل طبقاً لاقسام المهن والنوع والقطاع في الأعوام (2008 - 2009) (11-4)
(4-12)	INJURY CASES OF WORKERS BY , INJURY RESULT, SEX AND SECTOR IN YEARS (2008 - 2009)	103	حالات اصابات العمل موزعه طبقاً لنتيجه الإصابه والنوع والقطاع في الأعوام (2008-2009) (12-4)
(4-13)	WORK INJURIES BY , SECTOR AND EDUCATIONAL STATUS AND SEX IN YEARS (2008 - 2009)	104	حالات اصابة العمل طبقاً للقطاع و الحالة التعليمية والنوع في الأعوام (2008 - 2009) (13-4)

No. of Table		صفحة Page	رقم الجدول
SECTION 5 : AGRICULTURE & LAND RECLAMATION			الباب الخامس : الزراعة و استصلاح الاراضى
	INTRODUCTION	107	مقدمة
(5-1)	TOTAL CULTIVATED AREA (2001 - 2009)	110	إجمالى المساحة المنزرعة (2001 - 2009) (1-5)
(5-2)	GENERAL DATA ON REIN & PROPERTY (1990-2005)	111	بيانات عامة عن الزمام والملكية (2005-1990) (2-5)
(5-3)	CROPPING AREA AND PRODUCTION OF WINTER CROPS (2002 - 2010)	112	المساحة المحصولية والانتاج للمحاصيل الشتوية (2002 - 2010) (3-5)
(5-4)	CROPPING AREA AND PRODUCTION OF SUMMER CROPS (2002 - 2009)	113	المساحة المحصولية والانتاج للمحاصيل الصيفية (2002 - 2009) (4-5)
(5-5)	CROPPING AREA AND PRODUCTION OF NILE CROPS (2002 - 2009)	114	المساحة المحصولية والانتاج للمحاصيل النيلية (2002 - 2009) (5-5)
(5-6)	PLANTED AREA AND PRODUCTION OF SOME VEGETABLES (2003 - 2010)	115	المساحة المنزرعة والانتاج لبعض انواع الخضروات (2003 - 2010) (6-5)
(5-7)	ESTIMATED OF SOME KINDS OF LIVESTOCK NUMBERS (2000 - 2009)	116	تقدير أعداد بعض انواع الماشية (2000 - 2009) (7-5)
(5-8)	ESTIMATED OF SOME SLAUGHTERED LIVESTOCK NUMBERS (2001- 2010)	117	تقدير أعداد بعض المذبوحات (2001 - 2010) (8-5)
(5-9)	ESTIMATED OF EGGS AND HATCHINGS PRODUCTION (2000 - 2009)	118	تقدير الانتاج من البيض والتفريخ (2000 - 2009) (9-5)
(5-10)	HONEY AND WAX PRODUCTION (2000 - 2009)	119	الانتاج من العسل والشمع (2000 - 2009) (10-5)
(5-11)	LOCAL PRODUCTION OF CRUDE MILK (2000 -2009)	120	الانتاج المحلى من اللبن الخام (2000 - 2009) (11-5)
(5-12)	FISH PRODUCTION BY FISHERY LOCATION (2000 - 2009)	121	الانتاج السمكى طبقا لموقع الصيد (2000 - 2009) (12-5)
(5-13-1)	SHORT TERM LOANS GRANTED FROM BANK OF DEVELOPMENT AGRICULTURE CRIDET BY PURPOSE AND GOVERNORATE 2009/2010	123	القروض للسلف الاستثمارية قصيرة الأجل المقدمة من بنك التنمية والأنتمان الزراعى طبقاً للغرض بالمحافظات عام 2009/2010 (1-13-5)
(5-13-2)	MEDIUM TERM LOANS GRANTED FROM BANK OF DEVELOPMENT & AGRICULTURAL CREDIT, BY PURPOSE AND GOVERNORATE 2009/2010	124	قروض السلف الاستثمارية متوسطة الأجل المقدمة من بنك التنمية والأنتمان الزراعى طبقاً للغرض بالمحافظات عام 2009/2010 (2-13-5)
(5-13-3)	LONG TERM LOANS GRANTED FROM BANK OF DEVELOPMENT & AGRICULTURAL CREDIT, BY PURPOSE & GOVERNORATE , 2009 / 2010	125	القروض للسلف الاستثمارية طويلة الأجل المقدمة من بنك التنمية والأنتمان الزراعى طبقاً للغرض بالمحافظات عام 2009/2010 (3-13-5)
(5-14)	AGRICULTURAL CO-OPERATIVE ASSOCIATIONS BY SURVEILLANCE AUTHORITY (2000 - 2009)	126	الجمعيات التعاونية الزراعية طبقا لجهة الاشراف (2000 - 2009) (14-5)
(5-15)	VALUE OF SERVICES RENDERED BY CO-OPERATIVE ASSOCIATIONS FOR THE AGRARIAN REFORM (00/2001 - 09/2010)	127	قيمة الخدمات المقدمة من الجمعيات التعاونية للاستصلاح الزراعى (00/2001 - 09/2010) (15-5)

No. of Table		صفحة Page	رقم الجدول
(5-16)	DISTRIBUTION OF LANDS OWNED AND N.OF ALMKLVAT BY GOVERNORATE IN 2005	128	توزيع الاراضى المملوكة وعدد المكلفات طبقا للمحافظات عام 2005 (16-5)
(5-17)	AREA OF RECLAIMED LANDS (96/97 - 09/2010)	130	مساحة الأراضى المستصلحة (10/09 - 97/96) (17-5)
(5-18)	QUANTITY OF IRRIGATION WATER USED FOR THE THREE AGRICULTURAL SEASONS & FRUITS ACCORDING TO FIELD ALLOCATION BY GOVERNORATE (2001 - 2009)	131	كمية مياه الري المستخدمة للعروات الثلاث والفاكهة وفقا لمقننات الحقل طبقا للمحافظات (2001 - 2009) (18-5)
(5-19)	TERRITORIES BENEFITING FROM COVERED DRAINAGE SYSTEM, BY GOVERNORATE (2002 - 2009)	132	مساحة الأراضى المستفيدة بنظام الصرف المغطي طبقاً للمحافظات (2002-2009) (19-5)
(5-20)	DEVELOPMENT OF THE TOTAL VALUE OF PRODUCTION & AGRICULTURAL NET INCOME (03/04-08/2009)	133	تطور القيمة الإجمالية لإنتاج وصافى الدخل الزراعى (03/04 - 08/2009) (20-5)
(5-21)	INDEX NUMBER OF THE AGRICULTURAL SECTOR (2005 - 2009)	135	الارقام القياسية للقطاع الزراعى (2005 - 2009) (21-5)
	SECTION 6 : INDUSTRY & PETROLEUM INTRODUCTION	139	الباب السادس : الصناعة والبتترول مقدمة
(6-1)	NO. OF ESTABLISHMENTS & EMPLOYEES, VALUE OF FINAL PRODUCTION IN SELLING PRICE NET VALUE-ADDED BY ECONOMIC ACTIVITY IN PUBLIC / PUBLIC BUSINESS SECTOR (2006/2007 - 2008/2009) & PRIVATE SECTOR (2007-2009) BY ISIC 4	142	عدد المنشآت وجملة المشتغلين وقيمة الإنتاج التام بسعر البيع والقيمة المضافة الصافية طبقا للأنشطة الاقتصادية فى القطاع العام/العام(2006/2007-2008/2009) والقطاع الخاص(2007-2009) والتصنيف الدولى للنشاط الاقتصادى (الدليل الرابع) (1-6)
(6-2)	SOME MINING PRODUCTS (00/01 - 08/2009)	145	إنتاج بعض المنتجات التعدينية (00/01 - 08/2009) (2-6)
(6-3)	SOME QUARRYING PRODUCTS (00/01 - 08/09)	146	إنتاج بعض منتجات المحاجر (00/01 - 08/09) (3-6)
(6-4)	SOME FOOD PRODUCTS (00/01 - 08/09)	147	إنتاج بعض الصناعات الغذائية (00/01 - 08/09) (4-6)
(6-5)	SOME CHEMICAL PRODUCTS (01/02 - 08/09)	149	إنتاج بعض الصناعات الكيماوية (01/02 - 08/09) (5-6)
(6-6)	SOME PAPER AND PRINTING PRODUCTS (00/01 - 08/09)	150	إنتاج بعض المنتجات الورقية ومواد الطباعة (00/01 - 08/09) (6-6)
(6-7)	SOME RUBBER AND PLASTICS PRODUCTS (00/01 - 08/09)	151	إنتاج بعض منتجات المطاط والبلاستيك (00/01 - 08/09) (7-6)
(6-8)	SOME TEXTILE PRODUCTS (00/01 - 08/09)	152	إنتاج بعض صناعات الغزل والنسيج (00/01 - 08/09) (8-6)
(6-9)	SOME METALLIC, ENGINEERING & ELECTRIC PRODUCTS (00/01 - 08/09)	154	إنتاج بعض الصناعات المعدنية والهندسية والكهربائية (00/01 - 08/09) (9-6)
(6-10)	SOME CONSTRUCTION MATERIALS & REFRACTORIES PRODUCTS (00/01 - 08/09)	156	إنتاج بعض منتجات مواد التشبيد والحراريات (00/01 - 08/09) (10-6)
(6-11)	SOME PETROLEUM & NATURAL GAS PRODUCTS (01/02 - 09/10)	157	إنتاج بعض المنتجات البترولية والغاز الطبيعى (01/02 - 09/10) (11-6)

No. of Table		صفحة Page	رقم الجدول
(6-12)	GENERATED ELECTRIC ENERGY OF STATIONS FOLLOWING PRODUCTIVE COMPANIES (01/02 - 08/09)	158	(12-6) الطاقة الكهربائية المولدة من المحطات التابعة لشركات الإنتاج (09/08 - 02/01)
(6-13)	DISTRIBUTION SOLD ELECTRIC ENERGY BY PURPOSE OF USE (04/05 - 09/10)	160	(13-6) توزيع الطاقة الكهربائية المباعة طبقاً لأغراض الإستعمال (10/09-05/04)
(6-14)	GENERAL INDEX OF MANUFACTURES PRODUCTION BY ECONOMIC ACTIVITY IN 2010 (WITHOUT CRUDE OIL AND PETROLEUM PRODUCTES)	161	(14-6) الرقم القياسي العام لإنتاج الصناعات التحويلية طبقاً للنشاط الاقتصادي عام 2010
(6-15)	BUILDING AND CONSTRUCTION INDICATORS IN PUBLIC & PUBLIC BUSINESS SECTORS (02/03 - 08/2009)	163	(15-6) مؤشرات أداء قطاع التشييد والبناء بالقطاعات العام / والأعمال العام (2009/08 - 03/02)
(6-16)	BUILDING AND CONSTRUCTION INDICATORS IN PRIVATE SECTOR (2005-2009)	164	(16-6) مؤشرات أداء قطاع التشييد والبناء بالقطاع الخاص (2009- 2005)
SECTION 7 : HOUSING			الباب السابع : الإسكان
INTRODUCTION		167	مقدمة
(7-1)	DWELLING UNITS BUILT IN URBAN, BY SECTOR (00/01 - 09/10)	169	(1-7) الوحدات السكنية المحققة في الحضر طبقاً للقطاع (10/09 - 01/00)
(7-2)	HOUSING INVESTMENTS , BY SECTOR (00/01 - 09/2010)	170	(2-7) استثمارات الإسكان طبقاً للقطاع (2010 / 09 - 01/00)
(7-3)	DWELLING UNITS IN URBAN & ITS INVESTMENTS BY SECTOR 09/2010	171	(3-7) الوحدات السكنية واستثماراتها بالحضر طبقاً للقطاع 2010/09
FINAL RESULTS OF 2006 POP., HOUSING & ESTABLISHMENTS CENSUS			النتائج النهائية لتعداد العام للسكان والإسكان والمنشآت 2006
(7-4)	BUILDINGS DISTRIBUTION IN GOVERNORATES BY TYPE OF BUILDING. ACCORDING TO FINAL RESULTS OF 2006 POPULATION , HOUSING AND ESTABLISHMENTS CENSUS	172	(4-7) توزيع المباني بالمحافظات طبقاً لنوع المبنى
(7-5)	DIST.OF BUILDINGS, IN GOV. BY CURRENT USE OF BUILDING (REGULAR/PERMISSIBILITY)	175	(5-7) توزيع المباني (عادي وجوازي) بالمحافظات طبقاً للإستخدام الحالي للمبنى
(7-6-1)	BUILDINGS DISTRIBUTION REGULAR HOUSING IN GOVERNORATES BY CONNECTION TO PUBLIC UTILITIES (WATER & SANITARY SEWAGE) (NO & PERCENTAGE)	178	(1-6-7) توزيع المباني العادية للسكن بالمحافظات طبقاً لإتصال المبنى بالمرافق العامة (المياه والصرف الصحي) (أعداد ونسب)
(7-6-2)	BUILDINGS DISTRIBUTION REGULAR HOUSING IN GOVERNORATES BY CONNECTION TO PUBLIC UTILITIES (NATURAL GAZ & ELECTRICITY) (NO & PERCENTAGE)	181	(2-6-7) توزيع المباني العادية للسكن بالمحافظات طبقاً لإتصال المبنى بالمرافق العامة (الغاز الطبيعي والكهرباء) (أعداد ونسب)
(7-7)	DISTRIBUTION OF COMPONENTS OF REGULAR BUILDINGS FOR HOUSING& WORK FROM RESIDENTIAL UNITS AND NON-RESIDENTIAL UNITS IN GOVERNORATES BY TOTAL NUMBER OF UNITS AND THEIR TYPES	184	(7-7) توزيع مكونات المباني العادية للسكن والعمل من وحدات سكنيه وغير سكنيه بالمحافظات طبقاً لإجمالي عدد الوحدات وأنواعها

No. of Table		صفحة Page	رقم الجدول
(7-8)	DISTRIBUTION OF ORDINARY BUILDINGS UNITS BY UNIT TYPE &CURRENT USE	187	توزيع الوحدات بالمباني العادية طبقاً لنوع الوحدة و الإستخدام الحالي للوحدة (8-7)
(7-9)	ADMINISTRATIVE & MUNICIPAL SECTIONS IN EGYPT ACCORDING TO THE ADMINISTRATIVE UNITS DIRECTORY IN DEC.2010	188	التقسيمات الادارية والمحلية بالجمهورية طبقاً لدليل الوحدات الادارية ديسمبر 2010 (9-7)
(7-10)	PRODUCTION OF REFINED WATER BY THE PRODUCER AUTHORITY &GOVERNORATE 09/10	190	انتاج المياه النقية طبقاً للجهة المنتجة والمحافظات عام 2010 /09 (10-7)
(7-11)	PRODUCTION OF NON-REFINED WATER BY THE PRODUCER AUTHORITY &GOVERNORATE 2009/2010	192	انتاج المياه العكرة وفقاً للجهة المنتجة طبقاً للمحافظات عام 2010 /09 (11-7)
(7-12)	THE AVERAGE CAPACITY OF SANITARY STATIONS, BY GOVERNORATE (2006 - 2009)	193	متوسط قدرة محطات الصرف الصحي طبقاً للمحافظات (2006 - 2009) (12-7)
	SECTION 8 : TRANSPORTATION & COMMUNICATIONS INTRODUCTION	197	الباب الثامن : النقل والاتصالات مقدمة
(8-1)	RAILWAY TRANSPORTATION (00/01 - 08/2009)	198	النقل بالسكك الحديدية (2009/08 - 01/00) (1-8)
(8-2)	LENGTH OF ROADS BY GOVERNORATE IN 30/6/2010	200	أطوال الطرق بالمحافظات في عام 2010/6/ 30 (2-8)
(8-3)	NO. OF LICENSED VEHICLES BY TYPE OF VEHICLE UP TO END OF DEC. (2005 - 2010)	201	عدد المركبات المرخصة حسب نوع المركبة حتى اخر ديسمبر (2010 - 2005) (3-8)
(8-4)	NO. OF LICENSED VEHICLES BY TYPE OF VEHICLES & GOVERNORATE UP TO END OF DEC 2010	202	عدد المركبات المرخصة طبقاً لنوع المركبة والمحافظات حتى اخر ديسمبر 2010 (4-8)
(8-5)	VESSELS PASSING THROUGH SUEZ CANAL (03/04 - 08/2009)	206	السفن العابرة لقناة السويس (2009/08 - 04/03) (5-8)
(8-6)	GOODS, PASSENGERS AND VESSELS MOVEMENT BY PORT (2008- 2010)	207	حركة البضائع والركاب والسفن طبقاً للموانئ (2010-2008) (6-8)
(8-7)	NUMBER AND CARGO OF THE MARITIME FLEET BY VESSELS TYPE (2001 - 2010)	209	عدد وحمولة الأسطول التجاري طبقاً لنوع السفن (2010- 2001) (7-8)
(8-8)	AIRPORTS (AIRCRAFTS MOVEMENT) (2001 - 2010)	210	المطارات (حركة الطائرات) (2010- 2001) (8-8)
(8-9)	AIRPORTS (PASSENGERS MOVEMENT) (2001 - 2010)	211	مطارات جمهورية مصر العربية (حركة الركاب) (2010-2001) (9-8)
(8-10)	DISTRIBUTION OF WORKING GROUNDLINE TELEPHONES ,BY SUBSCRIBER GROUPS (97/98 - 08/09)	212	توزيع التليفونات الأرضية الشغالة طبقاً لفئات المشتركين (09/08 - 98/97) (10-8)
(8-11)	POST OFFICES (00/01 - 09/10)	213	المكاتب البريدية (10/09 - 01/00) (11-8)
(8-12)	POSTAL SERVICES (00/01-09/10)	214	الخدمات البريدية (10/09 - 01/00) (12-8)
(8-13)	ACTIVITY OF POST OFFICES SAVING (00/01 - 09/10)	215	نشاط صندوق توفير البريد (10/09 - 01 / 00) (13-8)
(8-14)	SOME INDICATORS OF COMMUNICATION & INFORMATION SECTOR (2010- 2011)	216	بعض مؤشرات قطاع الاتصالات والمعلومات (2011 - 2010) (14-8)

No. of Table		صفحة Page	رقم الجدول
SECTION 9 : PRICES			الباب التاسع : الأسعار
	INTRODUCTION	219	مقدمة
(9-1)	MONTHLY AVERAGES OF CONSUMER PRICES FOR SOME COMMODITIES IN URBAN DURING 2010 & ANNUAL AVERAGES OF (2009 - 2010), CHANGE RATE (2009 - 2010)	220	المتوسط الشهري لأسعار البيع للمستهلك لبعض السلع الغذائية بالحضر خلال عام 2010 ومتوسط عامي (2009 - 2010) ، نسبة التغير (2009 / 2010) (1-9)
(9-2)	PRODUCER ANNUAL PRICE INDEX BY MAIN GROUPS (PPI) (2007 - 2010)	223	الأرقام القياسية السنوية لأسعار المنتجين طبقاً للفئات الجدولية الرئيسية (2007-2010) (2-9)
(9-3)	ANNUAL CONSUMER PRICE INDEX IN URBAN BY MAIN GROUPS (1996 - 2010)	224	الأرقام القياسية السنوية لأسعار المستهلكين بالحضر طبقاً للأقسام الرئيسية (1996 - 2010) (3-9)
(9-4)	ANNUAL CONSUMER PRICE INDEX IN RURAL BY MAIN GROUPS (1996- 2010)	225	الأرقام القياسية السنوية لأسعار المستهلكين بالريف طبقاً للأقسام الرئيسية (2010-1996) (4-9)
(9-5)	MONTHLY CONSUMER PRICE INDEXES IN URBAN AREAS (2008 - 2010)	226	الأرقام القياسية الشهرية لأسعار المستهلكين حضر الجمهورية (2008 - 2010) (5-9)
(9-6)	COMMODITIES & SERVICES CONSUMER PRICE INDEX BY MAIN GROUP IN URBAN 2010	227	الأرقام القياسية لأسعار المستهلكين للسلع والخدمات طبقاً للأقسام الرئيسية بالحضر خلال عام 2010 (6-9)
(9-7)	QUARTERLY AVERAGE OF WOOD AND BUILDING MATERIALS WHOLESALE PRICES IN 2010 & THE ANNUAL RATE OF CHANGE BETWEEN (2009 , 2010)	228	أسعار الجملة الربع سنوي للأخشاب ومواد البناء في 2010 ونسبة التغير السنوي بين (2009 ، 2010) (7-9)
SECTION 10 : FINANCE & BANKS			الباب العاشر : المالية والبنوك
	INTRODUCTION	233	مقدمة
(10-1)	SUMMARY OF MAIN BUDGET OPERATIONS (05/06 - 09/2010)	235	ملخص المعاملات المالية الرئيسية للموازنة العامة (2010/09- 06/05) (1-10)
(10-2)	GOVERNMENTAL GROSS DOMESTIC DEBT AND ECONOMIC AUTHORITIES DEBT(2004-2010)	236	إجمالي الدين المحلي للحكومة ومديونية الهيئات العامة الاقتصادية (2010-2004) (2-10)
(10-3)	EXTERNAL DEBT (2000 - 2010)	238	الدين الخارجي (2010 - 2000) (3-10)
(10-4)	BALANCE OF PAYMENTS ESTIMATES (08/09 - 09/2010)	239	تقديرات ميزان المدفوعات (2010/09- 09/08) (4-10)
(10-5)	REMITTANCES OF EGYPTIANS WORKING ABROAD ,BY COUNTRY (05/06 -09/2010)	241	تحويلات المصريين العاملين بالخارج وفقاً للدول (2010/09 -06/05) (5-10)
(10-6)	AGGREGATE FINANCIAL POSITION OF BANKS (EXCEPT CBE) (2004 - 2010)	242	المركز المالي الإجمالي للبنوك (بخلاف البنك المركزي) (2010 - 2004) (6-10)

No. of Table		صفحة Page	رقم الجدول
(10-7)	DOMESTIC LIQUIDITY MONEY & COUNTERPART ASSETS (2005-2010)	243	السيولة النقدية المحلية والأصول المقابلة (2010-2005) (7-10)
(10-8)	DEPOSITS BY LOCAL CURRENCY BY SECTOR (2000 - 2010)	244	الودائع بالعملة المحلية طبقا للقطاع (2010 - 2000) (8-10)
(10-9)	DEPOSITS BY FOREIGN CURRENCIES BY SECTOR (2000 - 2010)	245	الودائع بالعملات الأجنبية طبقا للقطاع (2010 - 2000) (9-10)
(10-10)	FOREIGN ASSETS AND LIABILITIES (2002- 2010)	246	الأصول و الخصوم الأجنبية (2010 - 2002) (10-10)
(10-11)	DOMESTIC CREDIT (2002-2010)	247	الإئتمان المحلى (2010 - 2002) (11-10)
(10-12)	TOTAL SAVING VESSELS (2002 - 2010)	249	اجمالي الأوعية الادخارية (2010 - 2002) (12-10)
(10-13)	CURRENCY ISSUED BY DENOMINATION (2002 - 2010)	250	النقد المصدر طبقا للفئات (2010-2002) (13-10)
(10-14)	DEVELOPMENT OF INSURANCE SECTOR ACTIVITIES RESULTS OF INVESTMENTS , DOCUMENTS' OWNERS RIGHTS , SHARES' RIGHTS , NET INSTALLMENTS & NET COMPENSATIONS (00/01 - 09/2010)	251	تطور نتائج نشاط قطاع التأمين للإستثمارات وحقوق حملة الوثائق وحقوق المساهمين وصافى الاقتساط و صافى التعويضات (2010/09 - 01/00) (14-10)
(10-15-1)	STOK EXCHANGE (2009-2010)	253	مؤشرات أداء سوق الأوراق المالية (2010 -2009) (1 -15-10)
(10 -15-2' (10 -15-3)	STOK EXCHANGE IN 2010	254	مؤشرات أداء سوق الأوراق المالية عام 2010 (2 -15-10' (3 -15-10)
(10-16)	DEVELOPMENT OF PRIVATIZATION PROGRAM (1991- 2009 / 2010)	256	تطور برنامج الخصخصة (2010/2009 -1991) (16-10)
SECTION 11 : EDUCATION			الباب الحادى عشر : التعليم
INTRODUCTION		259	مقدمة
I PRE-PRIMARY EDUCATION			I المرحلة ما قبل الابتدائية
(11-1)	PRE-PRIMARY EDUCATION (02/2003 - 09/2010)	261	التعليم بالمرحلة ما قبل الابتدائي (2010/09-2003/02) (1-11)
(11-2)	TEACHERS &STUDENTS IN PRE-PRIMARY EDUCATION BY SEX AND GOV. 09/2010	262	المدرسون والطلاب بمرحلة التعليم ما قبل الابتدائى طبقا للنوع والمحافظة 2010/2009 (2-11)
(11-3)	TEACHERS & STUDENTS IN AL-AZHAR KINDERGARTEN EDUCATION BY SEX AND GOV. 09/2010	264	المدرسون والطلبة بمرحلة رياض الأطفال الأزهرى طبقا للنوع والمحافظة 2010/09 (3-11)
II PRIMARY EDUCATION			II المرحلة الابتدائية
(11-4)	PRIMARY EDUCATION (00/2001 - 09/2010)	266	التعليم فى المرحلة الابتدائية (2010/09 -2001/00) (4-11)
(11-5)	TEACHERS & STUDENTS IN PRIMARY EDUCATION BY SEX &GOV.2009/2010	267	المدرسون والطلاب بمرحلة التعليم الابتدائى طبقا للنوع والمحافظة 2010/2009 (5-11)
(11-6)	AL-AZHAR PRIMARY EDUCATION (00/01 -09/10)	269	التعليم فى المرحلة الابتدائية التعليم الابتدائى الأزهرى (10/09 - 01/00) (6-11)
(11-7)	TEACHERS &STUDENTS IN AL-AZHAR PRIMARY EDUCATION BY SEX & GOV. 09/2010	270	المدرسون والطلبة بمرحلة التعليم الابتدائى الأزهرى طبقا للنوع والمحافظة 2010/09 (7-11)

No. of Table		صفحة Page	رقم الجدول
III PREPARATORY EDUCATION			III المرحلة الإعدادية
(11-8)	GENERAL PREPARATORY EDUCATION (00/01 -09/11)	272	التعليم فى المرحلة الاعدادية (01/00 - 10/09) (8-11)
(11-9)	GENERAL PREPARATORY EDUCATION (03/04 -09/10)	273	التعليم فى المرحلة الاعدادية (04/03 - 10/09) (9-11)
(11-10)	TEACHERS & STUDENTS IN GENERAL PREPARATORY EDUCATION BY SEX & GOV. 09/2010	274	المدرسون والطلاب بمرحلة التعليم الاعدادى العام طبقا للنوع والمحافظة 2010/09 (10-11)
(11-11)	AL-AZHAR PREPARATORY EDUCATION (00/01 - 09/10)	276	التعليم الاعدادى أزهرى (01/00 - 10/09) (11-11)
(11-12)	TEACHERS &STUDENTS IN AL-AZHAR PREPARATORY EDUCATION BY SEX &GOV.09/10	277	المدرسون والطلبة طبقا للنوع والمحافظة بمرحلة التعليم الاعدادى الازهرى 2010/09 (12-11)
IV SECONDARY EDUCATION (PUBLIC - TECHNICAL- AZHAR)			IV المرحلة الثانوية (عام - فنى - ازهرى)
(11-13)	GENERAL SECONDARY EDUCATION (00/01 - 09/2010)	279	التعليم فى المرحلة الثانوية (01/00 - 10/09) (13-11)
(11-14)	TEACHERS &STUDENTS IN GENERAL SECONDARY EDUCATION BY SEX &GOV. 09/10	280	المدرسون والطلاب بمرحلة التعليم الثانوى العام طبقا للنوع والمحافظة 2010/09 (14-11)
(11-15)	AL-AZHAR SECONDARY EDUCATION (00/01 - 09/2010)	282	التعليم فى المرحلة الثانوية الازهرية (01/00 - 2010/09) (15-11)
(11-16)	TEACHERS & STUDENTS IN AL-AZHAR SECONDARY EDUCATION BY SEX &GOV. 09/2010	283	المدرسون والطلبة بمرحلة التعليم الثانوى الازهرى طبقا للنوع والمحافظة 2010/09 (16-11)
(11-17)	TECHNICAL EDUCATION (00/2001 - 09/2010)	285	التعليم فى المرحلة الثانوية التعليم الفنى (2001/00 - 2010/09) (17-11)
(11-18)	STUDENTS IN TECHNICAL SECONDARY EDUCATION BY TYPE OF EDUCATION ,SECTOR & GOV. IN 09/2010	286	أعداد الطلبة بالتعليم الثانوى الفنى طبقا لنوع التعليم الفنى والقطاع والمحافظة عام 2010/09 (18-11)
V STUDENTS WHO PASSED IN PRE- UNIVERSITY EDUCATION STAGES			V الناجحون فى مراحل التعليم قبل الجامعى
(11-19)	STUDENTS WHO PASSED GENERAL EXAMINATIONS (01/2002 - 09/2010) PRIMARY EDUCATION	288	الناجحون فى الامتحانات العامة (2002/01 - 2010/09) المرحلة الإبتدائية (19-11)
(11-20)	STUDENTS WHO PASSED GENERAL EXAMINATIONS (01/02 -09/2010) PREPARATORY EDUCATION	289	الناجحون فى الامتحانات العامة (2002/01 - 2010/09) المرحلة الإعدادية (20-11)
(11-21)	STUDENTS WHO PASSED GENERAL EXAMINATIONS (00/2001 - 09/2010) GENERAL AL-AZHAR SECONDARY	290	الناجحون فى الإمتحانات العامة (2001/00 - 2010/09) الثانوية العامة والأزهرية (21-11)
(11-22)	STUDENTS PASSED GENERAL EXAMINATIONS (00/01 - 09/2010) TECHNICAL EDUCATION	291	الناجحون فى الامتحانات العامة (2001/00 - 2010/09) التعليم الفنى (22-11)

No. of Table		صفحة Page	رقم الجدول
	<u>VI STUDENTS INROLLED IN GOV.&PRIVATE UNIVERSITIES</u>		<u>VI الطلاب المقيدون بالجامعات الحكومية والخاصة</u>
(11-23)	STUDENTS . ENROLLED IN GOVERNMENTAL & PRIVATE UNIVERSITIES BY SEX &UNIVERSITY (01/02 - 09/2010)	292	(23-11) الطلاب المقيدون بالجامعات الحكومية والخاصة طبقاً للنوع والجامعة (2010/09 - 02/01)
(11-24)	STUDENTS . ENROLLED IN THEORETICAL FACULTIES UNIVERSITIES BY SEX & FACULTY (01/02 -09/2010)	300	(24-11) الطلاب المقيدون بالكليات النظرية بجامعات الجمهورية طبقاً للنوع والكلية (2010/09 - 02/01)
(11-25)	STUDENTS ENROLLED IN PRACTICAL FACULTIES IN A.R.E UNIVERSITIES BY SEX & FACULTY (02/01 - 2009/2010)	306	(25-11) الطلاب المقيدون بالكليات العملية بجامعات الجمهورية طبقاً للنوع والكلية (2010/09 - 02/01)
(11-26)	STUDENTS . ENROLLED IN TECHNICAL INSTITUTES " ABOVE INTERMEDIATE" BY SEX (01/02 - 09/2010)	310	(26-11) الطلاب المقيدون بالمعاهد الفنية " فوق المتوسطة" طبقاً للنوع (2010 / 09 - 02/ 01)
(11-27)	ENROLLED IN TECHNICAL INSTITUTES " HIGH INSTITUTES &CADEMIES" BY SEX (02/03- 09/2010)	312	(27-11) المقيدون بالمعاهد الفنية "العالية والأكاديميات" طبقاً للنوع (2010 /09 - 03/ 02)
	<u>VII GRADUATES UNIVERSITIES EDUCATION(GOV. - PRIVATE)</u>		<u>VII خريجو التعليم الجامعي (حكومي - خاص)</u>
(11-28)	UNIVERSES GRADUATES BY UNIVERSITY(GOV.- PRIVATE) & SEX (01/02 - 2009/2010)	314	(28-11) خريجو الجامعات طبقاً للجامعة (حكومي - خاص) والنوع (2010/09 - 02/01)
(11-29)	UNIVERSES GRADUATES BY FACULTY & SEX (01/02 - 2009/2010)THE CRITICAL FACULTIES	321	(29-11) خريجو الجامعات طبقاً للكلية والنوع (2010/09 -02/01) الكليات النظرية
(11-30)	UNIVERSES GRADUATES BY FACULTY & SEX (01/02 - 2009/10) THE PRACTICAL FACULTIES	327	(30-11) خريجو الجامعات طبقاً للكلية والنوع (2010/09 -02/01) الكليات العملية
(11-31)	TECHNICAL INSTITUTES GRADUATES "ABOVE INTERMEDIATE" BY SEX(01/02 - 09 / 2010)	331	(31-11) خريجو المعاهد الفنية " فوق المتوسطة" التابعة لوزارة التعليم العالي طبقاً للنوع (2009/08-02/01)
(11-32)	TECHNICAL INSTITUTES GRADUATES "HIGH INSTITUTES &ACADDEMIES" BY SEX(01/02 - 09/2010)	333	(32-11) خريجو المعاهد الفنية "العالية والأكاديميات" التابعة لوزارة التعليم العالي طبقاً للنوع (2010/09-02/01)
(11-33)	TOTAL DEGREES OBTAINED BY EGYPTIAN FROM THE EGYPTIAN &FOREIGN UNIVERSTIES BY SCIENCE GROUPS (2000- 2009)	335	(33-11) اجمالي الدرجات العلمية التي حصل عليها المصريون وفقاً لمجموعات العلوم (2009 - 2000)
(11-34)	TOTAL DEGREES OBTAINED BY EGYPTAIN FROM THE EGYPTIAN UNIVERSTIES IN 2009	336	(34-11) اجمالي الدرجات العلمية التي حصل عليها المصريون وفقاً للجامعة 2009
(11-35)	THE STATE PUBLIC EXPENDITURE ON EDUCATION ACCORDING TO STATE PUDGET (02/03 - 10/2011)	337	(35-11) الانفاق العام للدولة على التعليم طبقاً للحساب الختامي (2011/10 - 03/02)
(11-36)	BASIC EDUCATION DROPOUT BY SEX IN GOV. (INDIVIDUALS FROM 6 TO LESS THAN 18 YEARS OLD) ACCORDING TO THE FINAL RESULTS OF POPULATION, HOUSING AND ESTABLISHMENT 2006 CENSUS	338	(36-11) التسرب من التعليم الاساسي طبقاً للنوع بمحافظات الجمهورية (للافراد من 6 الى أقل من 18 سنة) وفقاً للنتائج النهائية لتعداد العام للسكان والإسكان والمنشآت 2006
(11-37)	TEACHING STAFF IN GOVERNMENTAL AND PRIVATE UNIVERSITIES 2009/2010	342	(37-11) أعضاء هيئة التدريس بالجامعات الحكومية والخاصة عام 2010/2009

No. of Table		صفحة Page	رقم الجدول
SECTION 12 : HEALTH			الباب الثاني عشر : الصحة
INTRODUCTION		347	مقدمة
(12-1)	NO. OF BEDS OF HOSPITALS BY SECTOR(GOV. - PRIVATE) (2001 - 2010)	349	عدد الأسرة بالمستشفيات طبقا للقطاع (حكومي - خاص) (2001 - 2010) (1-12)
(12-2)	HEALTHY UNITS WITH BEDS SUPERVISED BY MINISTRY OF HEALTH BY SPEC.(2002 - 2010)	350	الوحدات الصحية ذات الأسرة التابعة لوزارة الصحة طبقا للتخصص (2002 - 2010) (2-12)
(12-3)	HEALTHY SERVICE UNITS WITHOUT BEDS BY SPEC.(2001 - 2010)	351	وحدات الخدمات الصحية بدون اسره طبقاً للتخصص(2001-2010) (3-12)
(12-4)	BILHARZIAS & MALARIA UNITS (2001 - 2010)	352	وحدات البلهارسيا والملاريا 2010-2001 (4-12)
(12-5)	NO. OF BASIC HEALTH CARE UNITS (2001 - 2010)	353	اعداد وحدات الرعاية الصحية الأساسية (2001 - 2010) (5-12)
(12-6)	CASES OF ADMISSIONS & NO & PROPORTION OF DEATHS IN CENTRAL & GENERAL HOSPITALS, BY SPECIALIZATION 2010	354	حالات الدخول واعداد ونسب الوفيات بالمستشفيات العامة والمركزية طبقا للتخصص عام 2010 (6-12)
(12-7)	NO. & PERCENTAGE OF CHILDREN (12-23 MONTHS) VACCINATED WITH TUPERCLOSIS AND HEPATITIS BY GOVERNORATE 2010	356	عدد ونسبة الأطفال المطعمين (12-23 شهر) بتطعيمات الدرن والالتهاب الكبدى طبقا للمحافظات عام 2010 (7-12)
(12-8)	NO. & RATES OF MEDICAL JOBS IN DUTY IN MINISTRY OF HEALTH (2004 - 2010)	357	أعداد ومعدلات العاملين بالمهن الطبية المزاولين بوزارة الصحة (2004 - 2010) (8-12)
(12-9)	GOVERNMENTAL PUBLIC EXPENDITURE ON HEALTH BY BUDGET (00/01 - 10/2011)	358	الانفاق العام على الصحة طبقا للموازنة الدولة (02/01 - 10/2011) (9-12)
(12-10)	CITIZENS TREATMENT COSTS INSIDE EGYPT & ABROAD AT THE STATE EXPENSES (1995 -2010)	359	تكاليف علاج المواطنين على نفقة الدولة بالداخل والخارج (1995 - 2010) (10-12)
(12-11)	TREATMENT IN EGYPT AT THE STATE EXPENSES BY MEDICAL SPECIALIZATION IN 2010	360	العلاج بالداخل على نفقة الدولة موزعا طبقا للتخصصات الطبية خلال عام 2010 (11-12)
(12-12)	TREATMENT ABROAD AT THE STATE EXPENSES BY COUNTRIES IN 2010	361	العلاج بالخارج على نفقة الدولة طبقا للدول خلال عام 2010 (12-12)
SECTION 13 : TOURISM			الباب الثالث عشر : السياحة
INTRODUCTION		365	مقدمة
(13-1)	TOURISTS DISTRIBUTION, BY COUNTRIES GROUP (2001 - 2010)	366	توزيع السائحين طبقاً لمجموعات الدول (2001 - 2010) (1-13)
(13-2)	TOURIST NIGHTS DISTRIBUTION, BY COUNTRIES GROUP (2001 - 2010)	367	توزيع الليالي السياحية طبقاً لمجموعات الدول (2001 - 2010) (2-13)
(13-3)	TOURISTS DISTRIBUTION BY ARRIVAL METHOD (2001 - 2010)	368	توزيع السائحين طبقاً لطريقة الوصول (2001 - 2010) (3-13)
(13-4)	HOTELS CAPACITY (2004 - 2009)	369	الطاقة الفندقية (2004 - 2009) (4-13)
(13-5)	OCCUPANCY PERCENTAGE OF Hotels FOR SOME GOVERNORATES (2001 - 2009)	370	نسبة الاشغال بالفنادق لبعض المحافظات (2001 - 2009) (5-13)

No. of Table	صفحة Page	رقم الجدول
SECTION 14 : CULTURE AND INFORMATION INTRODUCTION	373	الباب الرابع عشر : الثقافة والاعلام مقدمة
(14-1) AVERAGE OF DAILY BROADCASTING BY RADIO STATION(00/01- 10/2011)	374	(1-14) متوسط ساعات الارسال اليومي طبقا للمحطات الاذاعية (01/00 - 2011/10)
(14-2) AVERAGE OF DAILY BROADCASTING HOURS, BY TYPE OF PROGRAMME EXCEPT DIRECTED PROGRAMMES (04/05 - 10/11)	376	(2-14) المتوسط اليومي لساعات ارسال الإذاعة طبقا لانواع البرامج (عدا البرامج الموجهة) (05/04 - 11/10)
(14-3) DAILY AVERAGE OF TELEVISION TRANSMISSION HOURS IN CENTRAL &LOCAL CHANNELS BY CHANNEL (04/05 - 10/11)	377	(3-14) المتوسط اليومي لساعات ارسال التلفزيون بالقنوات المركزية والمحلية طبقا للقناة (04/05 - 11/10)
(14-4) DAILY AVERAGE OF TELEVISION TRANSMISSION HOURS IN CENTRAL &LOCALCHANNELS ,BY PROGRAMME'S (04/05 - 10/11)	378	(4-14) المتوسط اليومي لساعات ارسال التلفزيون للقنوات المركزية والمحلية طبقا لمواد البرامج (04/05 - 11/10)
(14-5) DAILY AVERAGE OF TELEVISION TRANSMISSION HOURS, IN EGYPTIAN SATELLITE CHANNELS (04/05 - 10/2011)	379	(5-14) متوسط ساعات الإرسال اليومي للقنوات الفضائية المصرية (05/04 - 2011/10)
(14-6) DAILY AVERAGE OF TELEVISION TRANSMISSION HOURS OF NILE SPECIALIZED CHANNELS (04/05 - 10/2011)	380	(6-14) المتوسط اليومي لساعات إرسال التلفزيون لقنوات النيل المتخصصة (05/04 - 2011/10)
(14-7) ISSUED AND PRINTED COPIES NO. OF BOOKS & BOOKLETS WRITTEN &TRANSLATED BY SUBJECT (2006-2009)	381	(7-14) الكتب والكتيبات المؤلفة والمترجمة وعدد النسخ المطبوعة طبقا للموضوع (2006-2009)
(14-8) CONFERENCES HELD IN/OUT EGYPTAND PARTICIPANTS BY SUBJECT DURING THE PERIOD (2005 - 2009)	382	(8-14) المؤتمرات التي عقدت بالداخل والخارج والمصريون المشاركون طبقا للموضوع خلال الفترة (2005 - 2009)
(14-9) CULTURAL HOMES AND ITS EMPLOYEES BY GOVERNORATE (2006 - 2009)	383	(9-14) عدد قصور وبيوت الثقافة وعدد العاملين بها طبقا للمحافظات (2006 - 2009)
(14-10) MUSEUMS VISITORS , BY TYPE OF MUSEUM (01/02 - 09/10)	384	(10-14) الزائرون للمتاحف طبقا لنوع المتحف (01-02 - 10/09)
(14-11) DRAMATIC PERFORMANCES AND SPECTATORS (01/02 - 09/10)	385	(11-14) الحفلات المسرحية ومشاهدها (01/02 - 10/09)
(14-12) THEATRES AND SPECTATORS (2006 - 2009)	386	(12-14) دور المسارح العامة والمشاهدون (2006 - 2009)
(14-13) CINEMAS AND SPECTATORS (2006 - 2009)	387	(13-14) دور الافلام السينمائية والمشاهدون (2006 - 2009)
(14-14) NO. & PERCENTAGE OF VISITORS TO SOUND & LIGHT BY LANGUAGE (02 /03 - 09 /2010)	388	(14-14) عدد ونسبة الزوار لبرامج الصوت والضوء طبقا للغة (02 /03 - 09 / 2010)

No. of Table	صفحة Page	رقم الجدول
SECTION 15 : JUSTICE INTRODUCTION	391	الباب الخامس عشر : العدل مقدمة
(15-1) ALL TYPES OF CASES IN COURTS & OTHER AIDING AUTHORITIES (2007 - 2009)	392	(1-15) جميع أنواع القضايا بالمحاكم والجهات الأخرى المعاونة (2007 - 2009)
(15-2) CASES BY TYPE (2007 - 2009)	393	(2-15) القضايا طبقاً لأنواعها (2007-2009)
(15-3) GENERAL PERCENTAGE OF SETTLED CASES (2002 - 2009)	394	(3-15) النسبة العامة للفصل في القضايا (2002 - 2009)
SECTION 16 : ASSOCIATIONS & SYNDICATES INTRODUCTION	397	الباب السادس عشر : الجمعيات والنقابات مقدمة
(16-1) NATIONAL SUBSIDIZED ASSOCIATION, BY ASSOCIATION ACTIVITY (2001-2009)	398	(1-16) الجمعيات الأهلية المعاونة طبقاً لنشاط الجمعية (2001 - 2009)
(16-2) BENEFICIARIES, BY NATIONAL SUBSIDIZED ASSOCIATIONS ACTIVITY (2001-2009)	399	(2-16) المستفيدون طبقاً لنشاط الجمعيات الأهلية المعاونة (2001 - 2009)
(16-3) MEMBERSHIP OF NATIONAL SUBSIDIZED ASSOCIATIONS BY ACTIVITY (2001 - 2009)	400	(3-16) الاعضاء المشتركون طبقاً لنشاط الجمعيات الأهلية المعاونة (2001 - 2009)
(16-4) MOTHERHOOD & CHILDHOOD CARE NATIONAL SUBSIDIZED ASSOCIATIONS, BY GOV. (2003 - 2009)	401	(4-16) جمعيات رعاية الامومة والطفولة الأهلية المعاونة بالمحافظات (2003 - 2009)
(16-5) BENEFICIARIES & THE VALUE OF AIDS PROVIDED FROM MOTHERHOOD & CHILDHOOD CARE ASSOCIATIONS ,BY GOVERNORATE (2002 - 2009)	402	(5-16) المستفيدون من جمعيات رعاية الامومة والطفولة والقيمة المنصرفة لهم بالمحافظات (2002 - 2009)
(16-6) FAMILY CARE & PLANNING OF NATIONAL SUBSIDIZED ASSOCIATIONS ,BY GOVERNORATE (2002 - 2009)	403	(6-16) جمعيات رعاية وتنظيم الاسرة الأهلية المعاونة بالمحافظات (2002 - 2009)
(16-7) SOCIAL AID OF NATIONAL SUBSIDIZED ASSOCIATIONS, BY GOVERNORATE (2002 - 2009)	404	(7-16) جمعيات المساعدات الاجتماعية الأهلية المعاونة بالمحافظات (2002 - 2009)
(16-8) HANDICAPPED CARE OF NATIONAL SUBSIDIZED ASSOCIATIONS, BY GOVERNORATE (2002 - 2009)	405	(8-16) جمعيات رعاية الفئات الخاصة الأهلية طبقاً للمحافظات (2002 - 2009)
(16-9) NATIONAL SUBSIDIZED CULTURAL, SCIENTIFIC & RELIGIOUS SERVICES ASSOCIATIONS, BY GOVERNORATE (2002 - 2009)	406	(9-16) جمعيات الخدمات الثقافية و العلمية و الدينية الأهلية المعاونة بالمحافظات (2002 - 2009)

No. of Table		صفحة Page	رقم الجدول
(16-10)	NATIONAL SUBSIDIZED ASSOCIATIONS PRACTICING MORE THAN ONE ACTIVITY, BY GOVERNORATE (2002 - 2009)	407	الجمعيات الأهلية المعانة التي تزاوّل أكثر من نشاط بالمحافظات (2002 - 2009) (10-16)
(16-11)	BENEFICIARIES & THE VALUE OF AIDS PROVIDED FROM ASSOCIATIONS PRACTICING MORE THAN ONE ACTIVITY, BY GOVERNORATE (2003 - 2009)	408	المستفيدون من الجمعيات التي تزاوّل أكثر من نشاط والقيمة المنصرفة لهم بالمحافظات (2003 - 2009) (11-16)
(16-12)	SOCIAL UNITS, BY COMMUNITY (00/01 - 08/2009)	409	الوحدات الاجتماعية طبقاً للمجتمع (00/01-08/2009) (12-16)
(16-13)	VOCATIONAL SYNDICATES MEMBERS, BY VOCATION & SEX (2005 - 2009)	410	أعضاء النقابات المهنية طبقاً للمهنة والنوع (2005 - 2009) (13-16)
	SECTION 17 : SOCIAL CARE INTRODUCTION	415	الباب السابع عشر : الرعاية الاجتماعية مقدمة
(17-1)	EMPLOYEES SUBSCRIBED IN SOCIAL INSURANCE SECTOR AND REVENUES ,BY SECTOR (00/01 - 09/2010)	417	العمال المؤمن عليهم بقطاع التأمين الاجتماعي والاشتراكات المحققة طبقاً للقطاع (00/01 - 09/2010) (1- 17)
(17-2)	DISTRIBUTION OF PENSIONERS& THEIR BENEFICIARIES, IN THE INSURANCES SECTOR (01/02 - 09/2010)	418	توزيع أصحاب المعاشات والمستحقين عنهم بقطاع التأمينات (01/02 - 09/2010) (2- 17)
(17-3)	VALUE OF PENSIONS & COMPENSATIONS FOR PENSIONERS & THEIR BENEFICIARIES BY REWARD SYSTEM IN THE SOCIAL INSURANCE SECTOR (01/02 - 09/2010)	419	قيمة المعاشات والتعويضات والمبالغ المنصرفة بنظام المكافأة لأصحاب المعاشات والمستحقين عنهم بقطاع التأمين الاجتماعي (01/02 - 09/2010) (3- 17)
(17-4)	INVESTMENTS BALANCES OF NATIONAL AUTHORITY OF SOCIAL INSURANCE (00/01-09/2010)	420	أرصدة استثمارات الهيئة القومية للتأمين الاجتماعي(00/01-09/2010) (4- 17)
(17-5)	BENEFICIAL CASES FROM SOCIAL SOLIDARITY BY GOVERNORATE IN 09/2010	421	الحالات المستفيدة من التضامن الاجتماعي طبقاً للمحافظات عام 2010/09 (5- 17)
(17-6)	FUNDS IN NASSER SOCIAL BANK, BY TYPE OF FUND (05/06 - 09/2010)	422	حركة التمويلات في بنك ناصر الاجتماعي طبقاً لأنواعها (05/06 - 09/2010) (6- 17)
(17-7)	KINDERGARTENS & No. OF ENROLLED CHILDREN BY AFFILIATED AUTHORITY AND GOVERNORATE IN 2009	423	دور الحضانه وفقاً للجهة التابعة وعدد الأطفال الملتحقين بها طبقاً للمحافظات عام 2009 (7- 17)
(17-8)	NUMBER OF ATHLETIC ESTABLISHMENTS BY GOV. IN 2009	424	عدد المنشآت الرياضية طبقاً للمحافظات عام 2009 (8- 17)
(17-9)	ACTIVITY OF THE SOCIAL FUND FOR DEVELOPMENT IN THE PERIOD (1/1/2008 - 31/12/2010)	425	نشاط الصندوق الاجتماعي للتنمية في الفترة من (2008/1/1 - 2010/12/31) (9- 17)

No. of Table		صفحة Page	رقم الجدول
SECTION 18 : FOREIGN TRADE			الباب الثامن عشر : التجارة الخارجية
	INTRODUCTION	429	مقدمة
(18-1)	VALUE OF IMPORTS, EXPORTS & TRADE BALANCE (2001 - 2010)	431	قيمة الواردات والصادرات والميزان التجاري (2010 /2001) (1- 18)
(18-2)	VALUE OF EXPORTS, BY COMMODITY GROUPS (1) (2001 - 2010)	432	قيمة الصادرات طبقا للمجموعات السلعية (2010 -2001) (2- 18)
(18-3)	VALUE OF IMPORTS, BY COMMODITY GROUPS (2002 - 2010)	434	قيمة الواردات طبقا للمجموعات السلعية (2010 - 2002) (3- 18)
(18-4)	VALUE OF SOME EXPORTED COMMODITIES (2001 - 2010)	436	قيمة الصادرات من بعض السلع (2010 - 2001) (4- 18)
(18-5)	VALUE OF SOME IMPORTED COMMODITIES (2001 - 2010)	437	قيمة الواردات من بعض السلع (2010-2001) (5- 18)
(18-6)	TRADE EXCHANGE WITH COUNTRY GROUPS (2007 - 2010)	438	التبادل التجاري مع مجموعات الدول (2010 - 2007) (6- 18)
(18-7)	TRADE EXCHANGE WITH ARAB COUNTRIES (2007 - 2010)	439	التبادل التجاري مع الدول العربية (2010 - 2007) (7- 18)
(18-8)	TRADE EXCHANGE WITH COMESA (2007 - 2010)	440	التبادل التجاري مع دول الكوميسا (2010 - 2007) (8- 18)
(18-9)	TRADE EXCHANGE WITH FIFTEENTH COUNTRIES GROUP (2007 - 2010)	441	التبادل التجاري مع مجموعة دول الخمس عشر (2010 - 2007) (9- 18)
(18-10)	WHOLE SALE AND RETAIL TRADE IN PUBLIC AND PUBLIC BUSINESS SECTORS (08/09 - 09/2010)	443	تجارة الجملة والتجزئة في القطاع العام / الاعمال العام (2010 / 09 - 09 / 08) (10- 18)
(18-11)	WHOLE SALE AND RETAIL TRADE IN PRIVATE SECTORS (2008 - 2009)	444	تجارة الجملة والتجزئة في القطاع الخاص (2009 - 2008) (11- 18)
(18-12)	PROTEST CASES AND ITS DEBAR VALUE BY GOVERNORATE (2004 - 2009)	445	عدد حالات البروتستو وقيمة الدين طبقا للمحافظات (2009 - 2004) (12- 18)
(18-13)	BANKRUPTCY CASES AND ITS DEBIT VALUE BY GOVERNORATE (2008 - 2009)	447	عدد حالات احكام الافلاس وقيمة الدين طبقا للمحافظات (2009 - 2008) (13- 18)

No. of Table		صفحة Page	رقم الجدول
SECTION 19 : NATIONAL ACCOUNTS			الباب التاسع عشر : الحسابات القومية
INTRODUCTION		451	مقدمة
(19-1)	RESOURCES & WHOLE USAGE OF THE EGYPTIAN ECONOMY (02/03 - 09/2010)	453	الموارد والاستخدامات الكلية للاقتصاد المصري (2010/09 - 03/02)
(19-2)	GROSS DOMESTIC PRODUCT AT FACTOR PRODUCTION COST BY ECONOMIC ACTIVITY (06/07 - 09/2010)	454	الناتج المحلي الاجمالي بتكلفة عوامل الإنتاج طبقا للنشاط الأقتصادي (2010/09 - 07/06)
(19-3)	GROWTH RATE OF GROSS DOMESTIC PRODUCT BY ECONOMIC ACTIVITY(07/08 - 09/2010)	456	معدل النمو للناتج المحلي الاجمالي طبقا للنشاط الأقتصادي (2010/09-08/07)
(19-4)	GROWTH RATES OF RESOURCES & WHOLE USAGE OF THE EGYPTIAN ECONOMY (03/04 - 09/2010)	457	معدلات النمو للموارد والاستخدامات الكلية للإقتصاد المصري (2010/09 - 04/03)
(19-5)	RESOURCES & WHOLE USAGE OF THE EGYPTIAN ECONOMY (06/07- 09/2010)	458	الموارد والإستخدامات الكلية للإقتصاد المصري (2010/09 - 07/06)
(19-6)	GDP AT FACTOR PRODUCTION COST BY ECONOMIC ACTIVITY (07/08 - 09/2010)	459	الناتج المحلي الاجمالي بتكلفة عوامل الإنتاج طبقا للنشاط الاقتصادي (2010/09 - 08/07)
(19-7)	GROWTH RATE OF GDP BY ECONOMIC ACTIVITY (%) (08/09 - 09/2010)	461	معدل النمو للناتج المحلي الاجمالي بتكلفة عوامل الإنتاج طبقا للنشاط الاقتصادي(%) (2010/09 - 09/08)
(19-8)	GROWTH RATE OF RESOURCES & WHOLE USAGE OF THE EGYPTIAN ECONOMY(07/08 - 09/2010)	462	معدلات النمو للموارد والاستخدامات الكلية للاقتصاد المصري (2010/09 - 08/07)
SECTION 20 : ARAB & FOREIGN INVESTMENT			الباب العشرون : الأستثمار العربي والأجنبي
INTRODUCTION		465	مقدمة
(20-1)	NET DIRECT FOREIGN INVESTMENTS IN EGYPT , BY COUNTRY (01/02 - 09/10)	466	صافي الأستثمارات الاجنبية المباشرة في مصر طبقاً للدول (10/09 - 02/01)
(20-2)	INVESTMENT COMPANIES ACCORDING TO INVESTMENT LAWS (03/04 - 09/10)	468	الشركات الإستثمارية طبقا لقوانين الأستثمار (10/09 - 04/03)
(20-3)	FLAWS IN ISSUED CAPITAL OF COMPANIES ESTABLISHED INTERNAL INVESTMENT BY SECTOR (04/05 - 09/10)	469	التدفقات في رأس المال المصدر للشركات التي تم تأسيسها بنظام الأستثمار الداخلي طبقا للقطاع (10/09 - 05/04)
(20-4)	FLAWS UNISSUED CAPITAL OF COMPANIES ESTABLISHED AT FREE ZONES SYSTEM BY SECTOR (04/05 - 09/10)	470	التدفقات في رأس المال المصدر للشركات التي تم تأسيسها بنظام المناطق الحرة طبقا للقطاع (10/09 - 05/04)
(20-5)	FLAWS IN ISSUED CAPITAL OF COMPANIES ESTABLISHED ACCORDING TO LAW NO.159/81 BY SECTOR (04/05 - 09/10)	471	التدفقات في رأس المال للشركات التي تم تأسيسها طبقا للقانون 159 لسنة 81 وفقا للقطاع (10/ 09- 05/ 04)
(20-6)	EGYPTIANS & FOREIGNERS CONTRIBUTIONS IN ISSUED CAPITALS (05/06-09/10)	472	مساهمات المصريين والأجانب في رؤوس الأموال المصدرة (10/09 - 06/05)

No. of Table		صفحة Page	رقم الجدول
SECTION 21 : ENVIRONMENTAL STATISTICS			الباب الحادى والعشرون : إحصاءات البيئة
	INTRODUCTION	475	مقدمة
(21-1)	PRESERVES BY TYPE AND AREA UP TO 2010	476	المحميات الطبيعية في مصر طبقاً للنوع والمساحة حتى عام 2010 (1-21)
(21-2)	AREA OF GARDENS & PUBLIC PARKS IN CITIES ,BY GOVERNORATE IN 2009	478	مساحة الحدائق والمتنزهات العامة بالمدن طبقاً للمحافظات عام 2009 (2-21)
(21-3)	SHRUB FORESTS WHICH HAD BEEN IRRIGATED BY TREATED SEWAGE BY LOCATION, STATION CAPACITY & IRRIGATION SYSTEM UP TO YEAR 2009	479	الغابات الشجرية التي تروى بمياه الصرف الصحى المعالج طبقاً للموقع وطاقة ونظام الري حتى عام 2009 (3-21)
(21-4)	WASTE AND RECYCLING RICE STRAW (2006/2007 - 2008/2009)	480	المخلفات وإعادة تدوير قش الأرز (2007/2006 - 2009/2008) (4-21)
(21-5)	ANNUAL AVERAGE OF AIR POLLUTION IN SOME GOVERNORATES (2002 - 2010)	481	المتوسطات السنوية لملوثات الهواء فى بعض المحافظات (2002 - 2010) (5-21)
(21-6)	ANNUAL AVERAGE OF WATER POLLUTION INDICATORS IN NILE RIVER BY GOV.(2002-2010)	484	المتوسط السنوى لمؤشرات تلوث مياه نهر النيل طبقاً للمحافظات (2002 - 2010) (6-21)
(21-7)	WATER BALANCE (03/04-09/10)	486	الميزان المائى (2010/09- 04/03) (7-21)
(21-8)	NO. OF SEDIMENTATION & DRYING BASINS, SUPERVISED BY MUNICIPALITIES ,BY GOV. (2004 - 2009)	487	عدد أحواض الترسيب والتجفيف التابعة للمحليات بالمحافظات (2004- 2009) (8-21)
(21-9)	GARBAGE WEIGHT & QUANTITY ACCORDING TO AUTHORITIES THAT COLLECTED AND GOT RID OF IT, BY GOVERNORATE IN 2009	488	وزن و كمية القمامة طبقاً للجهة التى قامت بجمعها والتخلص منها بالمحافظات عام 2009 (9-21)
(21-10)	SECTORIAL DISTRIBUTION OF PETROLEUM PRODUCTS & NATURAL GAS CONSUMPTION (09/2010)	489	التوزيع القطاعي لاستهلاك المنتجات البترولية والغاز الطبيعي (09 / 2010) (10-21)
(21-11)	EMISSIONS OF CARBON DIOXIDE RESULTING FROM THE SECTORIAL CONSUMPTION OF PETROLEUM PRODUCTS & NATURAL GAS(09/2010)	490	كمية الانبعاثات من غاز ثاني اكسيد الكربون الناتجة عن الاستهلاك القطاعي للمنتجات البترولية والغاز الطبيعي (2010/09) (11-21)
SECTION 22 : GENERAL INDICATORS & DATA			الباب الثانى والعشرون : بيانات ومؤشرات عامة
INCOME , EXPENDITURE & CONSUMPTION SURVEY (2008 / 2009)			بحث الدخل و الإنفاق و الأستهلاك (2009 / 2008)
	INTRODUCTION	495	مقدمة
(22-1)	ANNUAL AVERAGE OF HOUSEHOLD INCOME IN URBAN & RURAL BY INCOME SOURCE IN (2008/2009)	497	متوسط الدخل السنوى للأسرة بحضر وريف الجمهورية طبقاً لمصادر الدخل عام (2009/2008) (1-22)
(22-2)	PERCENTAGE OF ANNUAL HOUSEHOLD EXPENDITURE BY EXPENDITURE GROUPS IN (2008/2009)	498	النسبة المئوية للإنفاق السنوى للأسرة طبقاً لمجموعات الإنفاق عام (2009/2008) (2-22)
(22-3)	ANNUAL AVERAGE OF HOUSEHOLD EXPENDITURE IN URBAN & RURAL BY EXPENDITURE GROUPS IN (2008/2009)	505	متوسط الإنفاق السنوي للأسرة بحضر وريف الجمهورية طبقاً لمجموعات الإنفاق عام (2009/2008) (3-22)
(22-4)	PERCENTAGE OF ANNUAL HOUSEHOLD EXPENDITURE BY EXPENDITURE GROUPS (2008/2009)	508	النسبة المئوية للإنفاق السنوي للأسرة بحضر وريف الجمهورية طبقاً لمجموعات الإنفاق عام (2009/2008) (4-22)

No. of Table		صفحة Page	رقم الجدول
THE MILLENNIUM DEVELOPMENT GOALS			الأهداف الإنمائية للألفية
INTRODUCTION		513	مقدمة
(22-5)	MILLENNIUM DEVELOPMENT GOALS (1990/1991 - 2015)	514	الاهداف الانمائية للألفية (1990/1991 - 2015) (5-22)
MACROECONOMIC INDICATORS			مؤشرات الاقتصاد الكلى
(22-6)	MAIN MACROECONOMIC INDICATORS (2003 - 2010)	519	المؤشرات الاقتصادية الكلية الرئيسية (2003 - 2010) (6-22)
GENDER STATISTICS			إحصاءات النوع الاجتماعى
INTRODUCTION		525	مقدمة
(22-7)	ILLITERACY PERCENTAGE IN GOV., BY GENDER IN 2006	526	نسب الامية بالمحافظات طبقا للنوع عام 2006 (7-22)
(22-8)	RATES OF ENROLLMENT IN DIFFERENT EDUCATIONAL STAGES ,BY GENDER (00/01 , 08/09)	527	معدلات القيد بالمراحل التعليمية المختلفة طبقا للنوع (09/08 , 01/00) (8-22)
(22-9)	PERCENTAGE OF FEMALES LABOR FORCE TO TOTAL LABOR FORCE (DIFFERENT YEARS) (1984 - 2010)	528	نسبة قوة العمل من النساء الى اجمالى قوة العمل (سنوات مختلفة) (1984- 2010) (9-22)
(22-10)	RATES OF DETAILED SHARE OF LABOR FORCE (15 AND OVER) BY AGE GROUP &GENDER IN 2010	529	معدلات المساهمه لقوة العمل (15 سنة فأكثر) طبقا لفئات السن و النوع عام 2010 (10-22)
(22-11)	UNEMPLOYMENT RATE IN URBAN & RURAL , BY GENDER (DIFFERENT YEARS) (1984/2010)	530	معدل البطالة بالحضر والريف طبقا للنوع (سنوات مختلفة) (2010/1984) (11-22)
(22-12)	APPOINTED FEMALES NO.& PERCENTAGE IN SOME HIGH ADMINISTRATIVE JOBS TO THE TOTAL EMPLOYEES (05-2010)	531	أعداد ونسبة الإناث المعينات فى بعض وظائف الإدارة العليا الى اجمالى الوظائف (سنوات مختلفة) (2010/05) (12-22)
(22-13-1)	DEVELOPMENT OF ENROLLED FEMALES NO. IN ELECTIVE TABLES IN DIFFERENT YEARS (1975 - 2008)	532	تطور اعداد النساء المقيدات فى جداول الانتخاب فى سنوات مختلفة (1975- 2008) (1-13-22)
(22-13-2)	PERCENTAGE OF SHORA & PEOPLE'S COUNCIL MEMBERS (ELECTED-APPOINTED) IN DIFFRTRNT YEARS	532	النسبة المئوية لاعضاء مجلسى الشورى والشعب (منتخابات - معينات) فى سنوات مختلفة (2-13-22)
(22-14)	FEMALES MEMBERS IN LOCAL COUNCILS (DIFFERENT YEARS) (1983 - 2002)	533	اعضاء المجالس المحلية من الإناث سنوات مختلفة (1983 - 2002) (14-22)
(22-15)	SOME PARTIES NOMINATIONS FOR LOCAL COUNCILS ELECTIONS , BY GENDER 2008	534	ترشيحات بعض الاحزاب لانتخابات المجالس المحلية طبقا للنوع 2008 (15-22)
SECTION 23 : DATA & INTERNATIONAL STATISTICS			الباب الثالث والعشرون : بيانات و احصاءات دولية
INTRODUCTION		537	مقدمة
(23-1-1)	DEMOGRAPHIC DATA AND ESTIMATES FOR ARAB COUNTRIES &WORLD COUNTRIES MORE THAN MILLION POPULATION IN 2010	538	بيانات وتقديرات ديموجرافية للدول العربية ودول العالم التى يزيد عدد سكانها عن مليون نسمة عام 2010 (1-1-23)
(23-1-2)	DEMOGRAPHIC DATA AND ESTIMATES FOR ARAB COUNTRIES &WORLD COUNTRIES MORE THAN MILLION POPULATION IN 2011	548	بيانات وتقديرات ديموجرافية للدول العربية ودول العالم التى يزيد عدد سكانها عن مليون نسمة عام 2010 (2-1-23)
	DEFINITION OF TASKS AND FUNCTION OF THE SECTORS OF CAPMAS	561	تعريف بهمام وإختصاصات قطاعات الجهاز المركزى للتعبة العامة والإحصاء
	ORGANIZATIONAL STRUCTURE OF CAPMAS	570	الهيكل التنظيمى للجهاز المركزى للتعبة العامة والإحصاء
	MAP OF THE ARAB REPUBLIC OF EGYPT	572	خريطة جمهورية مصر العربية

فهرس الرسوم البيانية

Index of Charts

No. of Figure	صفحة Page	رقم الرسم البياني
SECTION 2 : POPULATION		
(2-1)	23	تقدير عدد سكان الجمهورية في أول يناير (1996- 2011) (1-2)
(2-2)	24	تقدير عدد السكان بحضر وريف الجمهورية في منتصف الأعوام (2010 - 1990) (2-2)
(2-3)	25	تقدير أعداد السكان طبقاً لفئات السن في منتصف الأعوام (2010 - 2001) (3-2)
(2-4)	27	التوقعات المستقبلية للسكان طبقاً للفرض المتوسط (2031 - 2011) (4-2)
(2-5)	33	معدلات نمو السكان في الفترات ما بين التعدادات (2006-1897) (5-2)
(2-6)	36	الهرم السكاني لجمهورية مصر العربية (تعداد 1996 - 2006) (6-2)
SECTION 3 : VITAL STATISTICS		
(3-1)	67	تطور معدلات المواليد والوفيات (1960/1987, 2010) (1-3)
(3-2)	70	معدل وفيقات الرضع أقل من سنة (1985-2009) (2-3)
(3-3)	71	معدل الخصوبة الكلي (1980-2008) (3-3)
(3-4)	73	تطور معدلات الزواج والطلاق (1960, 1985, 2010) (4-3)
(3-5)	75	توقع البقاء على قيد الحياة عند الميلاد طبقاً للنوع (2006- 2011) (5-3)
SECTION 4 : LABOR FORCE		
(4-1)	93	توزيع المتعطلين طبقاً للحالة التعليمية والنوع 2010 (1-4)
(4-2)	93	التقديرات السنوية لمعدلات البطالة طبقاً للنوع (2010-2000) (2-4)
(4-3)	93	التقديرات السنوية للقوى العاملة طبقاً للنوع (2010-2000) (3-4)
SECTION 5 : AGRICULTURE & LAND RECLAMATION		
(5-1)	116	تقدير أعداد بعض أنواع الماشية (2000 - 2009) (1-5)
(5-2)	117	تقدير أعداد بعض المذبوحات (2010 - 2001) (2-5)
(5-3)	118	تقدير الإنتاج من البيض الموضوع للتفريخ والكتاكيت المفرخة (2009 - 2000) (3-5)
(5-4)	120	الإنتاج المحلي من اللبن الخام (2009 - 2000) (4-5)
(5-5)	126	إجمالي عدد الجمعيات التعاونية الزراعية (2009 - 2000) (5-5)
(5-6)	127	قيمة الأسمدة المقدمة من الجمعيات التعاونية للإصلاح الزراعي (2010/09- 01/00) (6-5)
(5-7)	130	مساحة الأراضي المستصلحة (1997/1996 - 2010/2009) (7-5)
(5-8)	132	إجمالي مساحة الأراضي المستفيدة بنظام الصرف المعطى (2009-2002) (8-5)
(5-9)	134	تطور القيمة الإجمالية لإنتاج وصافي الدخل الزراعي (2009/08 -04/03) (9-5)
(5-10)	135	تطور الرقم القياسي لإجمالي كمية الإنتاج الزراعي والغذائي (2009-2005) (10-5)

No. of Figure		صفحة Page	رقم الرسم البياني
SECTION 6 : INDUSTRY & PETROLEUM			الباب السادس : الصناعة والبتترول
(6-1)	DEVELOPMENT OF SALT (COMMON) PRODUCTION (00/01 -08/2009)	145	تطور الانتاج من ملح الطعام (2009/2008 - 2001/2000) (1-6)
(6-2)	DEVELOPMENT OF PRODUCTION OF CRUDE GYPSUM (00/01-08/09)	146	تطور الانتاج من الجبس الخام (2009/2008 - 2001/2000) (2-6)
(6-3)	DISTRIBUTION OF BLANKETS OF WOOL (00/01-08/09)	153	توزيع الانتاج من البطاطين الصوف من عام (2009/2008 - 2001/2000) (3-6)
(6-4)	DEVELOPMENT OF NATURAL GAS PRODUCTION (2001/2002 -09/2010)	157	تطور إنتاج الغاز الطبيعي (2010/2009 - 2002/2001) (4-6)
(6-5)	PERCENTAGE OF SOLD ELECTRIC ENERGY BY PURPOSE OF USE IN 09/10	160	نسبة الطاقة الكهربائية المباعة لأغراض الإستعمال عام 2010/2009 (5-6)
SECTION 7 : HOUSING			الباب السابع : الإسكان
(7-1)	DWELLING UNITS BUILT IN URBAN BY SECTOR (00/01 - 09/2010)	169	الوحدات السكنية المحققة في الحضر طبقا للقطاع (2010/09 - 01/00) (1-7)
(7-2)	HOUSING INVESTMENTS , BY SECTOR (00/01 - 09/2010)	170	استثمارات الإسكان طبقا للقطاع (2010/09 - 01/00) (2-7)
(7-3)	NO.OF STATIONS PRODUCTION OF NON-REFINED WATER BY ORGANIZATION,WATER COMPANIES & NEW CITIES(09 / 2010)	192	عدد محطات إنتاج المياه العكرة وفقا للهيئات وشركات المياه والمدن الجديدة (2010/09) (3-7)
(7-4)	ACTUAL DRAINAGE (2006 - 2009)	193	التصريف الفعلي (2009 - 2006) (4-7)
SECTION 7 : TRANSPORTATION & COMMUNICATION			الباب الثامن : النقل والاتصالات
(8-1)	DEVELOPMENT OF WORKING TRAINS NO. (00/01 - 08/09)	198	تطور عدد القطارات الشغالة (2009/08 - 01/00) (1-8)
(8-2)	DEVELOPMENT OF TRACKS & LINES LENGTH (00/01 -08/09)	199	تطور اطوال السكك والخطوط (2009/08- 01/00) (2-8)
(8-3)	TOTAL NUMBER OF SOME LICENSED VEHICLES (2005-2010)	201	إجمالي عدد بعض المركبات المرخصة (2010-2005) (3-8)
(8-4)	DEVELOPMENT OF VESSELS NUMBER (03/04-08/2009)	206	تطور عدد السفن والناقلات (2009 / 08 - 04/03) (4-8)
(8-5)	DEVELOPMENT OF MARITIME FLEET CARGO (2001 - 2010)	209	تطور حمولة الأسطول التجاري (2010 - 2001) (5-8)
(8-6)	NO WORKING GROUNDLINE TELEPHONES (1997/1998 -2007/2008)	212	عدد التليفونات الأرضية الشغالة (2009/08- 98/97) (6-8)
(8-7)	DEVELOPMENT OF THE GOVERNMENTAL POST OFFICES NO.(00/01 -09/10)	213	تطور عدد مكاتب البريد الحكومية (2010/09- 01/00) (7-8)
(8-8)	NO.OF DEVELOPMENT OF POST OFFICE CURRENT ACCOUNTS (00/01 -09/10)	215	تطور عدد الحسابات الجارية بصندوق توفير البريد من (10/09- 01/00) (8-8)
SECTION 9 : PRICES			الباب التاسع : الأسعار
(9-5)	CHANGE PERCENTAGE OF MONTHLY C. P. I IN URBAN AREAS (2008 - 2010)	226	نسبة التغير للأرقام القياسية الشهرية لأسعار المستهلكين حضر الجمهورية (2010 - 2008) (5-9)
SECTION 10 : FINANCE & BANKS			الباب العاشر : المالية والبنوك
(10-1)	TOTAL SAVING VESSELS (2002- 2010)	249	إجمالي الأوعية الادخارية (2010 - 2002) (1-10)
(10-2)	TOTal OF ISSUED CURRENCY (2002 - 2010)	250	إجمالي النقد المصدر (2002-2010) (2-10)
(10-3)	MONTHLY CHANGE IN THE CASE30 PRICE INDEX THROUGH 2010	255	التغير الشهري في مؤشر الرقم القياسي للأسعار CASE30 خلال عام 2010 (3-10)
(10-4)	NEW ISSUES (SHARES - BONDS)	255	الإصدارات الجديدة (سهم - سندات) (4-10)
(10-5)	MARKET CAPITAL OF CAMPANIES	255	راس المال السوقي للشركات المقيدة (5-10)

No. of Figure	صفحة Page	رقم الرسم البياني
SECTION 11 : EDUCATION		الباب الحادى عشر : التعليم
(11-1)	SCHOOLS NO. OF PRE-PRIMARY EDUCATION DEVELOPMENT (02/03-09/10)	تطور اعداد المدارس ما قبل الابتدائى (2010/2009 -2003/2002) (1-11)
(11-2)	DEVELOPMENT OF NO. OF CLASSES IN GENERAL PRIMARY EDUCATION (2000/2001-2009/2010)	تطور اعداد الفصول بالتعليم الابتدائى العام (2010/2009 -2001/2000) (2-11)
(11-3)	DEV. NO. OF CLASSES IN AL- AZHAR PRIMARY EDUCATION (00/01-09/10)	تطور اعداد الفصول بالتعليم الازهرى الابتدائى (2010/2009 -2001/2000) (3-11)
(11-4)	DEV. NO.OF CLASSES IN GENERAL PREPARATORY EDU. (00/01- 09/10)	تطور اعداد الفصول بالتعليم الإعدادى العام (2010/2009 -2001/2000) (4-11)
(11-5)	NO.OF INSTITUTES &CLASSES IN AL-AZHAR PREPARATORY EDU. (00/01 -09/10)	عدد المعاهد والفصول في المرحلة الاعيادية بالتعليم الأزهرى (2010/2009 - 2001/2000) (5-11)
(11-6)	DEVELOPMENT CLASSES NO. IN GENERAL SECONDARY EDU.(00/01-09/10)	تطور اعداد الفصول بالتعليم الثانوى العام (2010/2009 -2001/2000) (6-11)
(11-7)	DEVELOPMENT CLASSES NO. IN AL-AZHAR SECONDARY EDUCATION (00/01-09/10)	تطور اعداد الفصول بالتعليم الثانوى الازهرى (2010/2009 -2001/2000) (7-11)
(11-8)	DEVELOPMENT CLASSES NO.IN TECHNICAL SECONDARY EDU. (00/01 -09/2010)	تطور اعداد الفصول بالتعليم الثانوى الفنى (2010/2009 - 2001/2000) (8-11)
(11-9)	STUDENTS WHO PASSED EXAMINATION IN GENERAL PRIMARY EDU. (01/ 02-09/10)	الناجحون بالتعليم الابتدائى العام (2010/2009 - 2002/2001) (9-11)
(11-10)	STUDENTS WHO PASSED EXAMINATION IN GENERAL PREP. EDUCATION (01/02-09/10)	الناجحون بالتعليم الاعدادى العام (2010/2009 - 2002/2001) (10-11)
(11-11)	STUDENTS WHO PASSED EXAMINATION IN GENERAL SECONDARY EDU.(00/01-09/10)	الناجحون بالتعليم الثانوى العام (2010/2009 - 2001/2000) (11-11)
(11-12)	STUDENTS WHO PASSED IN TECHNICAL EDUCATION (00/01 - 2009/2010)	الناجحون بالتعليم الفنى (2010/2009 - 2001/2000) (12-11)
(11-13)	STUDENTS NO. ENROLLED ON GOV. UNIVERSITIES BY SEX (010/02 - 09/2010)	اعداد الطلاب بالجامعات الحكومية طبقاً للنوع (2010/2009 - 2002/2001) (13-11)
(11-14)	TOTAL NO.OF STUDENTS ENROLLED ON THEORETICAL FACULTIES (01/02- 09/2010)	إجمالي اعداد الطلاب المقيدون بالكليات النظرية في جامعات الجمهورية (2010/09-02/01) (14-11)
(11-15)	TOTAL NO. OF STUDENTS ENROLLED ON PRACTICAL FACULTIES (01/02 - 09/2010)	إجمالي أعداد طلاب الكليات العملية (2010/2009 - 2002/2001) (15-11)
(11-16)	STUDENTS ENROLLED ON TECHNICAL INSTITUTES BY SEX (01/02 - 09/2010)	الطلاب المقيدون بالمعهد الفنى طبقاً للنوع (2010/09 - 02/01) (16-11)
(11-17)	DEVELOPMENT OF UNIVERSITIES GRADUATES BY SEX (01/02 -09/2010)	تطور خريجو الجامعات طبقاً للجامعة (2010/09/2009 - 2002/2001) (17-11)
(11-18)	DEVELOPMENT OF UNIVERNITIES GRADUATES NUMBER (THEORITICAL FACULTIES) (01/02 - 09/2010)	تطور اعداد الخريجين بالكليات النظرية (2010/2009 - 2002/2001) (18-11)
(11-19)	DEVELOPMENT OF UNIVERNITIES GRADUATES FROM PRACTICAL FACULTIES BY SEX (01/02 -09/2010)	تطور خريجو الجامعات بالكليات العملية طبقاً للنوع (2010/2009 -02/01) (19-11)
(11-20)	TOTAL NO. OF TECHNICAL INSTITUTES GRADUATES (01/02 - 09/2010)	إجمالي خريجو المعاهد الفنى (2010/2009 - 2002/2001) (20-11)
(11-21)	TOTAL NO. OF TEACHNICAL STAFF IN GOVERNMENTAL UNIVERSITIES (2009/2010)	إجمالي اعضاء هيئة التدريس بالجامعات الحكومية عام (2010/2009) (21-11)
(11-22)	TOTAL NO. OF TEACHNICAL STAFF IN PRIVATE UNIVERSITIES (2009/2010)	إجمالي اعضاء هيئة التدريس بالجامعات الخاصة عام (2010/2009) (22-11)

No. of Figure		صفحة Page	رقم الرسم البياني
SECTION 12 : HEALTH			الباب الثاني عشر : الصحة
(12-1)	TOTAL NO. OF BILHARZIASIS & MALARIA UNITS (2001 - 2010)	352	إجمالي أعداد وحدات البلهارسيا والملاريا (2001 - 2010) (1-12)
(12-2)	DEVELOPMENT URBAN HEALTH CENTERS UNITS (2001-2010)	353	تطور اعداد مراكز الرعاية الصحية الحضرية (2001-2010) (2-12)
(12-3)	DEVELOPMENT OF NURSING STAFF (2004-2010)	357	تطور معـدلات هيئة التمريض (2004 - 2010) (3-12)
(12-4)	PERCENTAGE OF EXPENDITURE ON HEALTH TO PUBLIC EXPENDITURE OF THE STATE% (01/02 - 10/11)	358	نسبة الانفاق على الصحة إلى الإنفاق العام للدولة (11/10 - 02/01) (4-12)
(12-5)	CITIZENS TREATMENT COSTS ABROAD AT THE STATE EXPENSES (1995 - 2010)	359	تكاليف علاج المواطنين بالخارج على نفقة الدولة (1995 - 2010) (5-12)
SECTION 13 : TOURISM			الباب الثالث عشر : السياحة
(13-1)	PERCENTAGE DISTRIBUTION OF TOURISTS , BY COUNTRY GROUPS 2010	366	التوزيع النسبي للسياح طبقاً لمجموعات الدول عام 2010 (1-13)
(13-2)	PERCENTAGE DISTRIBUTION OF TOURIST NIGHTS , BY COUNTRY GROUPS IN 2010	367	التوزيع النسبي لليلة السياحية طبقاً لمجموعات الدول عام 2010 (2-13)
(13-3)	TOURISTS DISTRIBUTION BY ARRIVAL METHOD (2001 - 2010)	368	توزيع السياح طبقاً لطريقة الوصول (2001 - 2010) (3-13)
(13-4)	DEVELOPMENT OF HOTELS,RESORTS & FLOATING HOTELS NUMBERS (2004 -2009)	369	تطور عدد الفنادق والقرى السياحية والفنادق العائمة (2004 - 2009) (4-13)
(13-5)	AVERAGE OF HOTEIS OCCUPANCY RATES (2001 - 2009)	370	المتوسط العام لمعدل الإشغال بالفنادق (2001 - 2009) (5-13)
SECTION 14 : CULTURE AND INFORMATION			الباب الرابع عشر : الثقافة والاعلام
(14-1)	AVERAGE OF TOTAL DAILY BROAD CASTING HOURS OF ELWADI EL GIDID (2000/2001- 2010/2011)	375	متوسط ساعات الارسال اليومي للإذاعة بمحطة الوادي الجديد (11/10 - 01/00) (1-14)
(14-2)	AVERAGE OF TOTAL DAILY BROAD CASTING HOURS EXCEPT DIRSTED PROGRAMMES (2004/2005 - 2010/2011)	376	المتوسط اليومي لإجمالي ساعات ارسال الاذاعة عدا البرامج الموجهة (11/10 - 05/04) (2-14)
(14-3)	TOTAL DAILY TELEVISION TRANSMISSION HOURS (2004/2005- 2010/2011)	377	اجمالي ساعات الارسال اليومي للتلفزيون (11/10 - 05/04) (3-14)
(14-4)	DAILY AVERAGE OF TOTAL TELEVISION TRANSMISSION HOURS IN CENTRAL AND LOCAL CHANNELS BY TYPE OF CHANNEL (04/05-10/11)	378	المتوسط اليومي لأجمالي ساعات ارسال التلفزيون بالقنوات المركزية والمحلية (11/10 - 05/04) (4-14)
(14-5)	DAILY AVERAGE TELEVISION OF TRANSMISSION HOURS IN EGYPTIAN SATELLITE CHANNELS (04/05 - 10/11)	379	متوسط ساعات الارسال اليومي لقنوات التلفزيون الفضائية المصرية (11/10 - 05/04) (5-14)
(14-6)	DAILY AVERAGE OF T.V TRANSMISSION HOURS OF NILE EDUCATIONAL CHANNELS (04/05 - 10/11)	380	المتوسط اليومي لساعات ارسال التلفزيون لقنوات النيل التعليمية (11/10 - 05/04) (6-14)
(14-7)	NO. OF ARTISTIC MUSEUMS VISITORS (010/02 - 09/10)	384	اعداد الزائرين للمتاحف الفنية (2002/2001 - 2010/2009) (7-14)
(14-8)	TOTAL NUMBER OF DRAMATIC PERFORMANCES (01/02 - 09/10)	385	اجمالي عدد الحفلات المسرحية (2002/2001 - 2010/2009) (8-14)
(14-9)	SPECTATPORS TO SOUND & LIGHT PROGRAMS BY LANGUAGE IN 09/2010	388	عدد الرواد لبرامج الصوت والضوء طبقاً للغه عام 2010/09 (9-14)

No. of Figure		صفحة Page	رقم الرسم البياني
SECTION 15 : JUSTICE			الباب الخامس عشر : العدل
(15-1-1)	CIVIL CASES BY YEARS (2007 - 2009)	393	(1-1-15) القضايا المدنية التي تم الفصل فيها طبقا للسنوات (2009-2007)
(15-1-2)	CRIMINAL CASES BY YEARS (2007 - 2009)	393	(2-1-15) القضايا الجنائية التي تم الفصل فيها طبقا (2009 - 2007)
(15-1-3)	PERSONAL AFFAIRS CASES BY YEARS (2007 - 2009)	393	(3-1-15) قضايا الأحوال الشخصية التي تم الفصل فيها طبقا للسنوات (2009 - 2007)
(15-2)	GENERAL PRECENTAGE OF SETTLEMENT IN ALL CASES (2002 - 2009)	394	(2-15) النسبة العامة للفصل في جميع القضايا (2009 - 2002)
SECTION 16 : ASSOCIATIONS & SYNDICATES			الباب السادس عشر : الجمعيات والنقابات
(16-1)	FAMILY CARE & PLANNING ASSOCIATIONS (2001-2009)	398	(1-16) جمعيات رعاية وتنظيم الأسرة (2009- 2001)
(16-2)	BENEFICIARIES IN FAMILY CARE & PLANNING ASSOCIATIONS (2001-2009)	399	(2-16) المستفيدون في جمعيات رعاية وتنظيم الأسرة (2009 - 2001)
(16-3)	MEMBERSHIP OF FAMILY CARE & PLANNING ASSOCIATIONS.(2001-2009)	400	(3-16) الاعضاء المشتركون في جمعيات رعاية وتنظيم الأسرة (2009-2001)
(16-4)	MOTHERHOOD & CHILDHOOD CARE ASSOCIATIONS (2003-2009)	401	(4-16) جمعيات رعاية الأمومة والطفولة (2009-2003)
(16-5)	FAMILY CARE & PLANNING ASSOCIATIONS (2002-2009)	403	(5-16) جمعيات رعاية وتنظيم الأسرة (2009-2002)
(16-6)	SOCIAL AIDS ASSOCIATIONS (2002- 2009)	404	(6-16) جمعيات المساعادات الاجتماعية (2009- 2002)
(16-7)	HANDICAPPED CARE ASSOCIATIONS (2002 - 2009)	405	(7-16) جمعيات رعاية الفئات الخاصة (2009- 2002)
(16-8)	CULTURAL, SCIENTIFIC & RELIGIOUS SERVICES ASSOCIATIONS (2002 - 2009)	406	(8-16) جمعيات الخدمات الثقافية والعلمية والدينية (2009 - 2002)
(16-9)	ASSOCIATIONS PRACTISING MORE THAN ONE ACTIVITY (2002 - 2009)	407	(9-16) الجمعيات التي تزاوّل أكثر من نشاط (2009-2002)
(16-10)	PERCENTAGE DISTRIBUTION OF SOCIAL UNITS,BY COMMUNITY (2008/2009)	409	(10-16) التوزيع النسبي للوحدات الاجتماعية طبقا للمجتمع 2009/2008
SECTION 17 : SOCIAL CARE			الباب السابع عشر : الرعاية الاجتماعية
(17-1)	DEVELOPMENT OF REVENUES (2000/2001 - 2009/2010)	417	(1- 17) تطور إجمالي الأشتراكات المحققة (2010/2009 - 2001/2000)
(17-2)	THE VALUE OF PENSIONS & COMPENSATIONS FOR PENSIONERS AND THEIR BENEFICIARIES BY REWARD SYSTEM IN THE SOCIAL INSURANCE SECTOR (01//02-09/10)	419	(2- 17) اجمالي قيمة المعاشات والتعويضات والمبالغ المنصرفة بنظام المكافأة لاصحاب المعاشات والمستحقين عنهم بقطاع التأمين الاجتماعي (10/09 - 02/01)
(17-3)	INVESTMENTS BALANCES OF NATIONAL AUTHORITY OF SOCIAL INSURANCE (00/01 - 09/10)	420	(3- 17) ارصدة استثمارات الهيئة القومية للتأمين الاجتماعي (10/09 - 01/00)
(17-4)	TOTAL OF FINANCIAL INVESTMENTS (05/06 - 09/10)	422	(4- 17) جملة الاستثمارات المالية (2010/2009 - 2006/2005)
(17-5)	OUTGOING FOR SMALL PROJECTS AND MICRO- LENDING (Mil) (08-2010)	425	(5- 17) المنصرف بالمليون للمشروعات الصغيرة وللاقراض المتناهية الصغر (2010-2008)

No. of Figure		صفحة Page	رقم الرسم البياني
SECTION 18 : FOREIGN TRADE			الباب الثامن عشر : التجارة الخارجية
(18-1)	VALUE OF IMPORTS,EXPORTS &TRADE BALANCE(2001 - 2010)	431	قيمة الواردات والصادرات والميزان التجاري(2001 - 2010) (1- 18)
(18-2)	EXPORTS VALUE OF RAW COTTON (2001 - 2010)	436	قيمة الصادرات من القطن الخام (2001-2010) (2- 18)
(18-3)	TRADE EXCHANGE WITH ARABCOUNTRIES (2007-2010)	442	التبادل التجاري مع الدول العربية عام (2007- 2010) (3- 18)
(18-4)	TRADE EXCHANGE BY COUNTRIES GROUP (2007-2010)	442	التبادل التجاري مع مجموعات الدول عام (2007 - 2010) (4- 18)
(18-5)	TRADE EXCHANGE WITH FIFTEENTH COUNTRIES GROUP (2007-2010)	442	التبادل التجاري مع مجموعة دول الخمس عشر من عام (2007 - 2010) (5- 18)
(18-6)	TRADE EXCHANGE WITH COMESA (2007-2010)	442	التجارة الخارجية مع دول الكوميسا (2007-2010) (6- 18)
SECTION 19 : NATIONAL ACCOUNTS			الباب التاسع عشر : الحسابات القومية
(19-1)	GDP AT FACTOR PRODUCTION COST AT CURRENT PRICES (02/03 - 09/10)	453	الناتج المحلي الإجمالي بتكلفة عوامل الإنتاج بالأسعار الجارية (02/03 - 10/09) (1- 19)
SECTION 20 : ARAB & FOREIGN INVESTMENT			الباب العشرون : الأستثمار العربي والأجنبي
(20-1)	TOTAL FLOWS VALUE IN ESTABLISHING (03/04-09/10)	468	إجمالي قيمة التدفقات في التأسيس (03/04- 10/09) (1- 20)
(20-2)	TOTAL FLOWS IN ISSUED CAPITAL OF COMPANIES ESTABLISHED DOMESTIC INVESTMENT SYSTEM BY SECTOR (04/05-09/10)	469	التدفقات في رأس المال المصدر للشركات التي تم تأسيسها بنظام الاستثمار الداخلي طبقاً للقطاع (04/05- 10/09) (2- 20)
(20-3)	TOTAL FLOWS IN ISSUED CAPITAL OF COMPANIES FREE ZONES (04/05 -09/10)	470	إجمالي قيمة التدفقات في رأس المال المصدر لشركات المناطق الحرة(04/05- 10/09) (3- 20)
SECTION 21 : ENVIRONMENTAL STATISTICS			الباب الحادي والعشرون : إحصاءات البيئة ومؤشراتها
(21 -1)	SECTORAL DISTRIBUTION OF PETROLEUM PRODUCTS & GAS CONSUMPTION (09/2010)	489	التوزيع القطاعي لاستهلاك المنتجات البترولية والغاز 2010/09 (1- 21)
SECTION 22 : GENERAL INDICATORS & DATA			الباب الثاني والعشرون : بيانات ومؤشرات عامة
Second	THE MILLENNIUM DEVELOPMENT GOALS		الأهداف الإنمائية للألفية
(22-1)	PERCENTAGE OF POPULATION WHOSE INCOME IS LESS THAN ONE U.S. DOLLAR DAILY	514	نسبة السكان ذوي الدخل اقل من 1 دولار امريكي يومياً (1-22)
Third	MACROECONOMIC INDICATORS		مؤشرات الإقتصاد الكلي
(22-2)	MAIN MACROECONOMIC INDICATORS (2003 - 2010)	522	نسبة إجمالي الدين العام المحلي / الناتج المحلي الاجمالي (2003 - 2010) (2-22)
Fourth	GENDER STATISTICS		إحصاءات النوع الإجتماعي
(22-3)	RATES OF ENROLLMENT IN DIFFERENT EDUCATIONAL STAGES,BY GENDER (2000/2001-2008/2009)	527	معدلات القيد بالمرحل التعليمية المختلفة طبقاً للنوع (2000/2001-2008/2009) (3-22)
(22-4)	FEMALS LABOR FORCE PERCENTAGE TO TOTAL LABOR (FORCE (84 - 2010)	528	نسبة قوة العمل من الإناث الى اجمالي قوة العمل (1984-2010) (4- 22)
(22-5)	RATES OF DETAILED SHARE OF LABOR FORCE BY AGE GROUP & GENDER ,2010	529	معدلات المساهمة التفصيلية لقوة العمل حسب فئات السن والنوع عام2010 (5-22)
(22-6)	UNEMPLOYMENT RATES ,BY GENDER (1984-2010)	530	معدلات البطالة طبقاً للنوع (1984-2010) (6-22)
(22-7)	APPOINTED FEMALES PERCENTAGE IN SOME HIGH ADMINISTRATIVE JOBS (2005-2010)	531	نسبة الإناث المعينات في بعض وظائف الإدارة العليا (2005-2010) (7-22)
(22-8)	DEV. OF ENROLLED FEMALES NO. IN ELECTIVE TABLES (1975-2010)	532	تطور اعداد النساء المقيدات في جداول الانتخاب (1975 - 2010) (8-22)
(22-9)	DEV. OF FEMALES MEMBERS PERCENTAGE IN SHORA COUNCIL (1980-2007)	532	تطور نسبة النساء العضوات بمجلس الشورى (1980 - 2007) (9-22)
(22-10)	DEV. OF FEMALES MEMBERS PERCENTAGE IN PEOPLE'S ASSEMBLY (1957-2005/2010)	532	تطور نسبة السيدات العضوات بمجلس الشعب (1957- 2010/2005) (10-22)
(22-11)	FEMALES MEMBERS PERCENTAGE IN LOCAL COUNCILS (1983-2002)	533	نسبة أعضاء المجالس المحلية من الإناث (1983-2002) (11-22)
(22-12)	SOME PARTIES NOMINATIONS PERCENTAGE FOR LOCAL COUNCILS ELECTIONS BY GENDER ,2008	534	نسبة النوع في ترشيحات بعض الاحزاب لانتخابات المجالس المحلية طبقاً للنوع عام 2008 (12-22)

ABBREVIATIONS & SYMBOLS

*	Preliminary data
%	Percentage
---	Not Available
+	And more
-	Not applicable or not Separately reported
G.wt/H	Giga watt/Hour
Km.	Kilometer
Km ² .	Squar Kilometer
m	Meter
m ²	Square Meter
cc	Cubic centimeter
cm	Centimter
mm	Millimeter
Pop.	Population
Cont.	Continued
LE	Egyptian pound
No.	Number
Bil	Billion
Mil	Million
000	Thousands
00	Hundreds
Gov	Governorate or Government

الإختصارات والمصطلحات

أرقام أولية	*
نسبة مئوية	%
بيانات غير متوفرة	---
فأكثر	+
بيانات غير مطبقة أو بيانات غير مدرجة بصورة منفصلة	-
جيجا وات/ساعة	ج.وات/س
كيلو متر	كم
كيلو متر مربع	كم ²
متر	م
متر مربع	م ²
سنتيمتر	سم
سنتيمتر مكعب	سم ³
مليمتر	مم

- 1 - The Armed Forces Supreme Council issued decision No. 63 of Year 2011, To abolition of the two presidential decree No. 114, 124 of year 2008 which belongs to divide and adjust the scope of the administrative borders of governorates and establish two governorates (Helwan and Six of October) and modification of data of some governorates after the end of the committees to clarify the administrative division competent new for two governorates.
- 2 - The present issue contains data which were available till end of July 2010.
- 3 - Data of Population, Vital Statistics and Labor are for population inside Egypt unless otherwise indicated below the table.
- 4 - Total figures in the tables may not add up to exactly the details because of rounding.
- 5 - Some figures in this issue are for calendar years which start at the first of January & end at 31th of December and other figures for fiscal years which begin at the first of July and end at June 30 of the next year.
- 6 - Some of figures in this issue may differ from figures in previous issues due to correction or adjustment by the source of data, or it were preliminary data.
- 7 - All data of this issue is available on CAPMAS website.
["http://www.capmas.gov.eg"](http://www.capmas.gov.eg)
- 8 - When any contents of this yearbook are to be quoted or publish in other publication, it is requested to refer to "Egypt statistical yearbook, 2011" C.A.P.M.A.S

- ١ - صدر قرار المجلس الأعلى للقوات المسلحة رقم ٦٣ لسنة ٢٠١١ بالغاء قرارى رئيس الجمهورية رقمى ١١٤ ، ١٢٤ لسنة ٢٠٠٨ الخاص بتقسيم وتعديل نطاق الحدود الإدارية لبعض المحافظات والسماح بمحافظتين ٦١ أكتوبر وحلوان - ويتم تعديل بيانات المحافظات بعد إنتهاء اللجان المختصة بتوضيح التقسيم الإدارى الجديد للمحافظتين .
- ٢ - البيانات الواردة فى هذا الإصدار عن البيانات المتاحة حتى نهاية شهر يوليو ٢٠١١ .
- ٣ - بيانات أبواب السكان والإحصاءات الحيوية والعمل تشمل السكان داخل جمهورية مصر العربية فقط . إلا إذا ذكر خلاف ذلك أسفل.
- ٤ - المجموع أو الإجمالي بالمقاول قد لا يساوى مجموع البنود المكونة له تماماً بسبب التقريب.
- ٥ - بعض السنوات بالكتاب تسنوات ميلادية تبدأ من ١ يناير وتنتهى فى ٣١ ديسمبر من كل عام . والبعض الآخر لسنوات مالية والتي تبدأ فى ١ يوليو وتنتهى فى ٣٠ يونيو من العام التالى
- ٦ - بعض البيانات فى هذا الإصدار لأعوام سابقة وقد تختلف نفس البيانات عن الإصدارات السابقة بسبب مراجعة وتعديل المصادر لبياناتها أو كونها كانت بيانات أولية.
- ٧ - كل بيانات هذا الإصدار متوفرة على موقع الجهاز
["http://www.capmas.gov.eg"](http://www.capmas.gov.eg)
- ٨ - عند اقتباس أو نشر أية بيانات من هذا الإصدار يرجى الإشارة إلى المصدر الكتاب الإحصائى السنوى لجمهورية مصر العربية، ٢٠١١ "الجهاز المركزى للتعبئة العامة والإحصاء

SECTION (1) GEOGRAPHY & CLIMATE

الباب الأول الجغرافيا والمناخ

Location of A.R.E :

الموقع الجغرافي لجمهورية مصر العربية :

- A.R.E is located in the North-Eastern part of Africa continent. It overlooks the South Eastern coast of the Mediterranean Sea and the North Western coast of the Red Sea with a total area of around one million K.m² . Egypt is an African Country, however , a part of its land , Sinai peninsula , is located at Asia continent.
- Egypt has common borders with Libya to the west, Sudan to the south and Israel and Palestine (Gaza Strip) to the north east. The waterway (Suez Canal) which connects the Mediterranean Sea with the Red Sea runs through the Egyptian territory separating its much Larger African part from the smaller Asian part.
- Deserts constitute the vast majority of Egypt's territory. the over whelming majority of Egypt's population live in the Delta and the Nile Valley

- تقع جمهورية مصر العربية في الشمال الشرقي لقارة إفريقيا ، وتطل على كل من الساحل الجنوبي الشرقي للبحر المتوسط والساحل الشمالي الغربي للبحر الأحمر بمساحة إجمالية تبلغ مليون كم² تقريباً . مصر دولة إفريقية غير أن جزءاً من أراضيها ، وهي شبه جزيرة سيناء " يقع في قارة آسيا .
- لمصر حدود مشتركة مع ليبيا من الغرب ، مع السودان من الجنوب ، ومع إسرائيل وفلسطين (قطاع غزة) من الشمال الشرقي ، ويمر الممر المائي (قناة السويس) الذي يربط بين البحر المتوسط والبحر الأحمر عبر الأراضي المصرية فاصلاً الجزء الإفريقي منها وهو الأكبر مساحة عن الجزء الآسيوي الأصغر منها .
- تشكل الصحراء غالبية مساحة مصر ، ويتركز أغلب سكان الجمهورية في وادي النيل والدلتا .

The Arab Republic of Egypt is divided into four main geographical divisions :

تنقسم جمهورية مصر العربية من الناحية الجغرافية إلى أربعة أقسام جغرافية رئيسية وهي :

1-The Nile Valley and Delta : Its area is around (40 Thousands K .m²).

1- وادي النيل والدلتا : وتبلغ مساحته حوالي (40 ألف كم²) .

The Nile Valley extends from the southern borders with Sudan at Wadi Halfa to the Mediterranean Sea . It is divided into Upper Egypt region, from Wadi Halfa to the South of Cairo, Lower Egypt region (Nile Delta), which extends from the North of Cairo to the Mediterranean Sea The River Nile forks at the North of Cairo into two main branches Damietta and Rashid . Between these two branches lies the Delta which is the most fertile agricultural land in Egypt.

يبدأ وادي النيل جنوباً مع الحدود الجنوبية مع السودان من شمال وادي حلفا حتى البحر المتوسط وينقسم إلى مصر العليا (الصعيد) من حلفا إلى جنوب القاهرة ، ومصر السفلى (دلتا النيل) وتمتد من شمال القاهرة إلى البحر المتوسط ويمتد نهر النيل من الحدود المصرية جنوباً حتى البحر المتوسط شمالاً ، حيث يتفرع شمال القاهرة إلى فرعين رئيسيين هما فرع دمياط وفرع رشيد اللذان يحصران بينهما مثلث الدلتا الذي يعد من أخصب الأراضي الزراعية في مصر .

2- The Western Desert : Its area is around (680 thousands k.m 2).

2- الصحراء الغربية : وتبلغ مساحتها حوالي (680 ألف كم 2) .

It extends from the Nile Valley to the East to the Libyan Egyptian boundaries to the West, and from the Meditrranean Sea to the North to the Egyptian Sudan boundaries to the south . This Desert is divided into:

تمتد من وادي النيل في الشرق حتى الحدود المصرية الليبية في الغرب ومن البحر المتوسط شمالاً إلى الحدود المصرية مع السودان جنوباً ، وتنقسم إلى :

A-Northern Division:

أ - القسم الشمالي :

It consists of the coastal plain, the Northern plateau and the Great Depressions region, which includes Siwa oasis, Quttara Depression, Wadi – El Natroun and EL-Bahariya oasis

ويشمل السهل الساحلي والهضبة الشمالية ومنطقة المنخفضات العظمى والتي تضم واحة سيوة ومنخفض القطارة ووادي النطرون والواحات البحرية .

B- Southern Division :

It includes Farafra, EL-Kharga and EL-Dakhla oasis and EL-Oainat oasis to the far south.

ب – القسم الجنوبي :

ويشمل واحات الفرافرة والخارجة والداخلة وفي أقصى الجنوب واحة العوينات .

3- The Eastern Desert : Its area is around (220 thousands k.m2)

It extends from the Nile Valley to the West, to the Red Sea, the Gulf of Suez and Suez Canal to the East. from the North, the Eastern Desert is bordered by El-Manzala lake on the Mediterranean Sea, and from the south, its border Sudan. The Eastern Desert is characterized by mountains along the Red Sea with an approximate average height between 1000, 2000 meters above the sea level. It is considered the natural reservoir of resources of Egypt, as it contains difference mines for gold, coal and petroleum....etc.

3 – الصحراء الشرقية : وتبلغ مساحتها حوالي (220 ألف كم2)

تمتد بين وادي النيل غرباً حتى البحر الأحمر وخليج السويس وقناة السويس شرقاً ومن بحيرة المنزلة على البحر المتوسط شمالاً حتى حدود مصر مع السودان جنوباً ، وتتميز الصحراء الشرقية بوجود المرتفعات الجبلية التي تطل على البحر الأحمر ويتراوح ارتفاعها بين 1000 , 2000 متر فوق سطح البحر وتعتبر هذه الصحراء بمثابة مخزون الموارد الطبيعية المصرية من خامات الثروة المعدنية المختلفة من ذهب وفحم وبترول...الخ.

4- Sinai Peninsula: Its area is around (60 thousands k.m2)

It is a triangle plateau with a base on the Mediterranean Sea to the north and a head at Rass Mohamed area to the south . It lies between the Gulf of Aqaba to the east and the Gulf of Suez and the Suez Canal to the west. Sinai is divided into three main divisions .

4 – شبه جزيرة سيناء : وتبلغ مساحتها حوالي (60 ألف كم2)

وهي على شكل هضبة مثلثة الشكل قاعدته على البحر المتوسط شمالاً ورأسه جنوباً في منطقة رأس محمد ويحدها من الشرق خليج العقبة ، ومن الغرب خليج السويس وقناة السويس وتنقسم سيناء من حيث التضاريس إلى ثلاثة أقسام رئيسية هي :

A – The Southern Division :

It is a rugged region consisting of very high granite mountains including Catharine mountain which rises to about 2641 m above the sea level and is the highest mountain in Egypt.

أ – القسم الجنوبي :

وهو منطقة وعرة شديدة الصلابة تتألف من جبال جرانيتية شاهقة الارتفاع ، ويصل ارتفاع جبل كاترين نحو 2641 متراً فوق سطح البحر وهو أعلى قمة جبلية في مصر .

B – The Central Division :

It is the region of central plateaus, called EL – Tieh hill . The vallies of this area slope gradually towards the Mediterranean Sea.

ب – القسم الأوسط :

منطقة الهضاب الوسطى أو هضبة التيه وتتحد أودية هذه الهضبة نحو البحر المتوسط إنحداراً تدريجياً .

C – The Northern Division :

It is the area from the Mediterranean coast to the north to EL – Tieh hill to the south . It is mostly plains endowed with water resources resulting from the rain on the southern heights and central plateaus .

ج – القسم الشمالي :

وهو يضم المنطقة المحصورة بين البحر المتوسط شمالاً وهضبة التيه جنوباً وهو عبارة عن أرض منبسطة تكثر فيها موارد المياه الناتجة عن الأمطار التي تنحدر مياهها من المرتفعات الجنوبية وهضبات المنطقة الوسطى.

CLIMATE

Egyptian climate is affected by several geographical factors such as, Location, topography, solar radiation and water stretches.

- Egypt's land mass lies between 22°-32° latitudes in the northern hemisphere. This means that it spans about ten latitudes leaving one quarter of its total area to the South of Cancer Tropic. Accordingly, Egypt lies inside the dry hot region except a for narrow strip that could belong to the Mediterranean climate. Therefore Egypt's climate is generally warm in winter and very hot in summer. This location provides Egypt with a huge amount of solar radiation. So, Egypt can depend to a large extent on solar energy with no negative effects on environment.

المناخ

يتأثر مناخ مصر بعدد من العوامل الجغرافية ، كالموقع والتضاريس والإشعاع الشمسى والمسطحات المائية .

- تمتد أراضي مصر بين خطى عرض 22 إلى 32 شمالاً فى نصف الكرة الشمالى ، أى أن الأراضى المصرية تمتد حوالى عشر درجات عرضية ، بحيث يقع حوالى ربع مساحتها الإجمالية إلى الجنوب من مدار السرطان ، ويعنى هذا أن مصر تقع فى العروض المدارية الحارة والجافة عدا الشريط الواقع على ساحل البحر المتوسط الذى يتبع مناخ البحر المتوسط التى تتميز بوجه عام بالدفء فى الشتاء وشدة الحرارة فى الصيف ، وقد أكسب هذا الموقع مصر قدراً كبيراً من الأشعاع الشمسى .
- ولهذا فإنه يمكن فى مصر الإعتماد على الطاقة الشمسية بدرجة كبيرة باعتبارها متوفرة فى جميع مناطق الجمهورية بدرجات متفاوتة وهى لا تحتاج إلى تكاليف عالية للإستفادة منها وليس لها آثار سنية على البيئة .

NO.(1-1)

جدول رقم (1-1)

MONTHLY AVERAGE RATES OF METEOROLOGICAL ELEMENTS BY
OBSERVATION STATIONS IN 2010

متوسط المعدلات الشهرية لبعض العناصر الجوية طبقا لمحطات الرصد عام 2010

S	Observation Stations	Elements	December ديسمبر	November نوفمبر	October أكتوبر	September سبتمبر	August أغسطس	July يوليو	June يونيو	May مايو	April أبريل	March مارس	February فبراير	January يناير	العناصر الجوية	محطات الرصد	م	
1	Cairo	Max. Temp. C	22.1	26.9	31.7	34.0	36.8	35.1	35.2	32.7	29.1	26.4	24.3	21.9	درجة الحرارة العظمى (س)	القاهرة	1	
		Mini. Temp. C	12.5	17.1	21.5	23.5	25.8	24.2	23.8	20.3	17.4	15.5	14.0	12.6	درجة الحرارة الصغرى (س)			
		Humidity %	58	47	45	45	53	46	54	الرطوبة النسبية (%)			
		Rainfall mm./ month	أثر	صفر	صفر	صفر	صفر	صفر	صفر	صفر	صفر	أثر	صفر	6.0	2.4			كمية المطر (مم/ شهر)
2	Helwan	Max. Temp. C	23.3	27.7	32.6	34.4	37.4	35.5	35.9	33.1	29.6	27.0	24.4	21.7	درجة الحرارة العظمى (س)	حلوان	2	
		Mini. Temp. C	12.9	17.6	21.6	22.7	25.0	23.4	22.6	20.0	16.7	14.5	13.0	11.5	درجة الحرارة الصغرى (س)			
		Humidity %	52	52	53	49	49	46	38	37	41	47	46	53	الرطوبة النسبية (%)			
		Rainfall mm./ month	صفر	صفر	صفر	صفر	صفر	صفر	صفر	صفر	صفر	صفر	صفر	5.5	2.9			كمية المطر (مم/ شهر)
3	Six October	Max. Temp. C	21.0	26.1	30.7	33.6	37.3	35.3	35.4	32.2	28.8	26.1	23.3	20.5	درجة الحرارة العظمى (س)	6 أكتوبر	3	
		Mini. Temp. C	7.5	11.8	17.3	18.8	21.9	20.5	19.6	16.0	13.6	10.9	9.4	7.5	درجة الحرارة الصغرى (س)			
		Humidity %			الرطوبة النسبية (%)
		Rainfall mm./ month	0.1	صفر	صفر	صفر	صفر	صفر	صفر	صفر	صفر	أثر	صفر	6.5	1.5			كمية المطر (مم/ شهر)
4	Bahtim	Max. Temp. C	22.7	27.3	32.7	35.2	37.7	36.0	36.3	33.6	29.8	26.7	24.9	22.1	درجة الحرارة العظمى (س)	بهتيم	4	
		Mini. Temp. C	11.5	15.5	19.9	22.6	25.1	22.9	21.6	17.2	13.8	12.2	11.2	10.2	درجة الحرارة الصغرى (س)			
		Humidity %	65	71	60	58	62	61	50	51	57	65	58	63	الرطوبة النسبية (%)			
		Rainfall mm./ month	أثر	صفر	صفر	صفر	صفر	صفر	صفر	صفر	صفر	صفر	صفر	5.1	1.8			كمية المطر (مم/ شهر)

Continued

يتبع

NO. (1-1) (Cont.)

تابع جدول رقم (1-1)

MONTHLY AVERAGE RATES OF METEOROLOGICAL ELEMENTS BY
OBSERVATION STATIONS IN 2010

متوسط المعدلات الشهرية لبعض العناصر الجوية طبقا لمحطات الرصد عام 2010

S	Observation Stations	Elements	December ديسمبر	November نوفمبر	October أكتوبر	September سبتمبر	August أغسطس	July يوليو	June يونيو	May مايو	April أبريل	March مارس	February فبراير	January يناير	العناصر الجوية	محطات الرصد	م
5	Alexandria	Max. Temp. C	21.5	25.7	29.0	31.2	31.8	30.6	29.3	27.0	24.7	22.7	22.5	20.2	درجة الحرارة العظمى (س)	الاسكندرية	5
		Mini. Temp. C	11.6	15.8	21.0	23.1	25.4	24.2	31.5	17.4	15.4	13.9	11.2	10.4	درجة الحرارة الصغرى (س)		
		Humidity %	69	72	64	65	72	70	68	66	62	64	65	72	الرطوبة النسبية (%)		
		Rainfall mm./ month	53.2	صفر	6.8	صفر	صفر	صفر	صفر	صفر	صفر	0.2	5.9	20.6	كمية المطر (مم/ شهر)		
6	Port Said	Max. Temp. C	21.1	21.1	28.7	30.4	32.2	30.7	30.1	26.8	23.9	22.6	21.7	20.4	درجة الحرارة العظمى (س)	بور سعيد	6
		Mini. Temp. C	13.9	13.9	23.4	25.1	26.4	24.8	22.9	19.7	16.7	15.2	13.2	12.7	درجة الحرارة الصغرى (س)		
		Humidity %	75	75	71	72	78	76	71	69	69	71	69	75	الرطوبة النسبية (%)		
		Rainfall mm./ mon.	7.8	7.8	صفر	صفر	صفر	صفر	صفر	صفر	صفر	أثر	1.8	11.6	0.7		
7	Suez	Max. Temp. C	23.3	28.7	32.6	35.4	38.3	36.8	36.4	33.9	29.9	26.4	23.8	22.5	درجة الحرارة العظمى (س)	السويس	7
		Mini. Temp. C	14.6	19.7	23.3	25.4	26.9	25.5	24.4	21.1	18.0	16.3	14.6	13.7	درجة الحرارة الصغرى (س)		
		Humidity %	35	57	52	53	56	55	49	45	46	55	52	57	الرطوبة النسبية (%)		
		Rainfall mm./ mon.	1.6	صفر	صفر	صفر	صفر	صفر	صفر	صفر	صفر	صفر	4.3	0.4	كمية المطر (مم/ شهر)		
8	Ismailia	Max. Temp. C	23.2	27.8	21.9	34.1	37.1	35.2	35.2	32.7	29.3	26.5	24.3	22.7	درجة الحرارة العظمى (س)	الاسماعلية	8
		Mini. Temp. C	9.9	14.9	19.7	21.8	24.9	23.2	21.6	17.5	14.4	13.2	10.8	9.4	درجة الحرارة الصغرى (س)		
		Humidity %	65	72	62	64	65	62	54	52	53	61	58	63	الرطوبة النسبية (%)		
		Rainfall mm./ month	صفر	صفر	صفر	صفر	صفر	صفر	صفر	صفر	صفر	0.6	3.3	0.9	كمية المطر (مم/ شهر)		

Continued

يتبع

MONTHLY AVERAGE RATES OF METEOROLOGICAL ELEMENTS BY
OBSERVATION STATIONS IN 2010

متوسط المعدلات الشهرية لبعض العناصر الجوية طبقا لمحطات الرصد عام 2010

S	Observation Stations	Elements	December ديسمبر	November نوفمبر	October أكتوبر	September سبتمبر	August أغسطس	July يوليو	June يونيو	May مايو	April أبريل	March مارس	February فبراير	January يناير	العناصر الجوية	محطات الرصد	م
9	Moderiet el Tahrir	Max. Temp. C	22.5	26.5	31.6	34.3	36.1	34.5	34.9	32.4	28.9	26.7	24.8	22.3	درجة الحرارة العظمى (س)	مديرية التحرير	9
		Mini. Temp. C	11.4	14.6	20.0	21.6	24.1	22.9	20.9	17.4	14.4	12.4	10.5	9.7	درجة الحرارة الصغرى (س)		
		Humidity %	94	81	65	67	71	72	64	63	65	69	66	70	الرطوبة النسبية (%)		
		Rainfall mm./ month	1.8	صفر	صفر	صفر	صفر	صفر	صفر	صفر	صفر	صفر	3.8	0.5	كمية المطر (مم/ شهر)		
10	Damietta	Max. Temp. C	21.4	25.3	28.6	30.2	31.9	30.5	29.8	27.3	23.9	22.4	21.6	20.9	درجة الحرارة العظمى (س)	دمياط	10
		Mini. Temp. C	13.7	18.1	21.2	22.6	25.1	23.8	22.1	18.3	15.3	14.4	12.1	11.9	درجة الحرارة الصغرى (س)		
		Humidity %	76	78	73	77	81	76	72	70	72	72	72	76	الرطوبة النسبية (%)		
		Rainfall mm./ month	22.8	0.6	5.2	0.6	صفر	صفر	صفر	صفر	صفر	4	20.7	4.6	كمية المطر (مم/ شهر)		
11	Tanta	Max. Temp. C	21.8	26.8	31.0	33.6	35.2	33.5	34.0	31.9	28.2	25.2	23.6	21.3	درجة الحرارة العظمى (س)	طنطا	11
		Mini. Temp. C	9.2	13.2	17.9	19.7	22.7	21.4	19.4	15.1	12.3	9.7	8.9	8.1	درجة الحرارة الصغرى (س)		
		Humidity %	91	76.0	70	71	75	72	62	59	64	70	68	72	الرطوبة النسبية (%)		
		Rainfall mm./ month	38	صفر	صفر	صفر	صفر	صفر	صفر	صفر	صفر	صفر	7.3	0.2	كمية المطر (مم/ شهر)		
12	Belbies	Max. Temp. C	22.5	27.6	32.2	34.0	36.8	35.6	36.0	33.3	29.8	27.0	24.1	22.3	درجة الحرارة العظمى (س)	بلبيس	12
		Mini. Temp. C	10	14.9	19.3	21.0	23.1	21.9	20	17.1	14.2	12.3	11.4	9.7	درجة الحرارة الصغرى (س)		
		Humidity %	68	68	61	63	60	62	54	52	54	57	52	64	الرطوبة النسبية (%)		
		Rainfall mm./ mon.	صفر	صفر	صفر	صفر	صفر	صفر	صفر	صفر	صفر	صفر	1.0	0.8	كمية المطر (مم/ شهر)		

Continued

يتبع

MONTHLY AVERAGE RATES OF METEOROLOGICAL ELEMENTS BY
OBSERVATION STATIONS IN 2010

متوسط المعدلات الشهرية لبعض العناصر الجوية طبقا لمحطات الرصد عام 2010

S	Observation Stations	Elements	December ديسمبر	November نوفمبر	October أكتوبر	September سبتمبر	August أغسطس	July يوليو	June يونيو	May مايو	April أبريل	March مارس	February فبراير	January يناير	العناصر الجوية	محطات الرصد	م
13	Sheibin El Koom	Max. Temp. C	22.0	27.3	25.7	34.5	36.2	34.6	34.6	32.6	28.3	24.9	24.0	20.4	درجة الحرارة العظمى (س)	شبين الكوم	13
		Mini. Temp. C	12.1	17.2	15.1	24.2	25.5	24.5	22.7	19.8	16.2	13.8	12.7	11.3	درجة الحرارة الصغرى (س)		
		Humidity %	72	71	61	66	...	69	66	58	63	63	69	68	الرطوبة النسبية (%)		
		Rainfall mm./ month	صفر	صفر	صفر	صفر	صفر	صفر	صفر	صفر	صفر	صفر	2.2	2.3	كمية المطر (مم/ شهر)		
14	Mansura	Max. Temp. C	21.7	26.9	31.1	33.7	35.5	33.8	33.4	31.6	28.3	24.9	23.1	21.2	درجة الحرارة العظمى (س)	المنصورة	14
		Mini. Temp. C	9.8	14.7	18.7	20.7	24.2	22.6	30.6	16.4	12.6	11.0	9.4	8.9	درجة الحرارة الصغرى (س)		
		Humidity %	76	76	68	70	74	71	64	60	63	69	70	74	الرطوبة النسبية (%)		
		Rainfall mm./ month	7.9	صفر	صفر	صفر	صفر	صفر	صفر	صفر	صفر	0.2	7.2	0.5	كمية المطر (مم/ شهر)		
15	Giza	Max. Temp. C	23.5	28.6	33.4	35.8	38.3	36.5	36.9	34.0	30.5	27.2	25.3	22.3	درجة الحرارة العظمى (س)	الجيزة	15
		Mini. Temp. C	11.9	17.1	21.2	23.3	25.3	24.0	22.7	39.2	16.0	13.8	11.5	10.7	درجة الحرارة الصغرى (س)		
		Humidity %	63	68	60	59	61	60	52	51	53	61	58	61	الرطوبة النسبية (%)		
		Rainfall mm./ month	صفر	صفر	صفر	صفر	صفر	صفر	صفر	صفر	صفر	أثر	صفر	18.4	2.1		
16	Beni Suef	Max. Temp. C	34.5	36.3	39.5	38	38	35.2	31.8	28.8	25.2	22.6	درجة الحرارة العظمى (س)	بنى سويف	16
		Mini. Temp. C	20.1	22.0	24.5	22.4	23.0	18.6	15.2	12.7	9.7	8.2	درجة الحرارة الصغرى (س)		
		Humidity %	52	53	53	42	52	40	42	52	52	62	الرطوبة النسبية (%)		
		Rainfall mm./ month	صفر	صفر	صفر	صفر	صفر	صفر	صفر	صفر	0.5	صفر	كمية المطر (مم/ شهر)		

Continued

يتبع

MONTHLY AVERAGE RATES OF METEOROLOGICAL ELEMENTS BY
OBSERVATION STATIONS IN 2010

متوسط المعدلات الشهرية لبعض العناصر الجوية طبقا لمحطات الرصد عام 2010

S	Observation Stations	Elements	December ديسمبر	November نوفمبر	October أكتوبر	September سبتمبر	August أغسطس	July يوليو	June يونيو	May مايو	April أبريل	March مارس	February فبراير	January يناير	العناصر الجوية	محطات الرصد	م	
17	Fayoum	Max. Temp. C	23.9	29.5	34.4	37.3	39.7	37.4	37.5	34.9	31.7	29.3	26.2	23.6	درجة الحرارة العظمى (س)	الفيوم	17	
		Mini. Temp. C	10.9	16.4	20.9	23.2	25.3	23.6	22.9	19.1	16.0	13.2	10.3	9.0	درجة الحرارة الصغرى (س)			
		Humidity %	71	71	60	55	57	59	50	49	51	62	62	72	الرطوبة النسبية (%)			
		Rainfall mm./ month	0.3	صفر	صفر	صفر	صفر	صفر	صفر	صفر	صفر	0.3	صفر	2.6	0.6			كمية المطر (مم/ شهر)
18	Menia	Max. Temp. C	23.0	28.2	33.9	36.3	38.9	38.3	37.1	35.6	32.4	28.8	27.1	23.3	درجة الحرارة العظمى (س)	المنيا	18	
		Mini. Temp. C	8.7	13.9	19.4	22.2	24.4	23.1	23.5	19.6	16.2	12.7	10.1	7.4	درجة الحرارة الصغرى (س)			
		Humidity %	64	67	55	50	51	43	51	40	46	56	50	66	الرطوبة النسبية (%)			
		Rainfall mm./ month	صفر	صفر	صفر	صفر	صفر	صفر	صفر	صفر	صفر	أثر	صفر	صفر	صفر			كمية المطر (مم/ شهر)
19	Asyout	Max. Temp. C	23.5	29.4	35.1	36.6	39.5	37.8	38.9	35.8	32.8	29.7	27.0	24.0	درجة الحرارة العظمى (س)	اسيوط	19	
		Mini. Temp. C	8.4	13.8	19.4	21.9	24.9	24.1	23.8	19.3	16.6	13.4	10.6	7.8	درجة الحرارة الصغرى (س)			
		Humidity %	54	58	45	44	39	40	31	31	34	42	41	51	الرطوبة النسبية (%)			
		Rainfall mm./ month	2.0	صفر	صفر	صفر	صفر	صفر	صفر	صفر	صفر	صفر	صفر	صفر	صفر			كمية المطر (مم/ شهر)
20	Suhag	Max. Temp. C	24.0	31.1	36.9	38.3	40.7	39.8	40.8	24.8	35.1	30.9	27.8	24.8	درجة الحرارة العظمى (س)	سوهاج	20	
		Mini. Temp. C	9.5	15.6	21.5	24.1	26.8	26.6	26.1	9.5	18.2	15.6	12.1	9.5	درجة الحرارة الصغرى (س)			
		Humidity %	51	48	35	34	31	32	26	26	26	33	46	52	62			الرطوبة النسبية (%)
		Rainfall mm./ month	4.0	صفر	صفر	صفر	صفر	صفر	صفر	صفر	صفر	صفر	صفر	صفر	صفر			كمية المطر (مم/ شهر)

Continued

يتبع

NO. (1-1) (Cont.)

تابع جدول رقم (1-1)

MONTHLY AVERAGE RATES OF METEOROLOGICAL ELEMENTS BY
OBSERVATION STATIONS IN 2010

متوسط المعدلات الشهرية لبعض العناصر الجوية طبقا لمحطات الرصد عام 2010

S	Observation Stations	Elements	December ديسمبر	November نوفمبر	October أكتوبر	September سبتمبر	August أغسطس	July يوليو	June يونيو	May مايو	April أبريل	March مارس	February فبراير	January يناير	العناصر الجوية	محطات الرصد	م
21	Luxor	Max. Temp. C	25.7	32.8	38.2	40.3	42.7	42.1	42.1	39.4	36.3	32.7	29.8	26.8	درجة الحرارة العظمى (س)	الاقصر	21
		Mini. Temp. C	9.6	16.7	21.8	24.3	27.9	27.4	26.6	23.1	19.9	16.4	12.8	8.9	درجة الحرارة الصغرى (س)		
		Humidity %	49	45	36	34	30	32	25	25	28	37	41	51	الرطوبة النسبية (%)		
		Rainfall mm./ month	صفر	صفر	صفر	صفر	صفر	صفر	صفر	صفر	صفر	صفر	صفر	12.0	كمية المطر (مم/ شهر)		
22	Aswan	Max. Temp. C	26.5	34.3	39.7	40.9	43.4	42.2	42.7	40.1	36.8	33.4	30.3	27.7	درجة الحرارة العظمى (س)	اسوان	22
		Mini. Temp. C	12.9	19.8	24.6	26.4	29.8	29.3	27.9	24.4	21.8	18.1	15.3	12.6	درجة الحرارة الصغرى (س)		
		Humidity %	38	34	25	24	22	23	18	15	18	24	28	35	الرطوبة النسبية (%)		
		Rainfall mm./ mon.	صفر	صفر	صفر	صفر	صفر	صفر	صفر	صفر	صفر	صفر	صفر	صفر	كمية المطر (مم/ شهر)		
23	Marsa Matrouh	Max. Temp. C	21.4	25.7	28.3	30.6	30.7	29.6	28.5	26.6	23.7	22.3	23.2	20.1	درجة الحرارة العظمى (س)	مرسى مطروح	23
		Mini. Temp. C	10.9	15.1	19.4	21.9	23.1	22.7	19.8	16.2	14.5	13.1	12.4	10.2	درجة الحرارة الصغرى (س)		
		Humidity %	62	61	62	64	74	74	68	64	64	63	53	61	الرطوبة النسبية (%)		
		Rainfall mm./ month	12.6	صفر	5.3	صفر	صفر	صفر	صفر	0.2	صفر	1.4	13.7	5.9	كمية المطر (مم/ شهر)		
24	Siwa	Max. Temp. C	22.7	27.6	33.1	36.9	39.2	38.7	38.6	35.0	31.7	28.6	27.0	22.5	درجة الحرارة العظمى (س)	سيوة	24
		Mini. Temp. C	7.0	11.6	19.1	22.2	24.0	22.4	23.9	18.5	16.0	13.0	10.4	6.9	درجة الحرارة الصغرى (س)		
		Humidity %	58	58	48	45	42	37	42	36	40	45	44	58	الرطوبة النسبية (%)		
		Rainfall mm./ month	صفر	صفر	صفر	صفر	صفر	صفر	صفر	صفر	0.4	صفر	0.3	صفر	كمية المطر (مم/ شهر)		

Continued

يتبع

MONTHLY AVERAGE RATES OF METEOROLOGICAL ELEMENTS BY
OBSERVATION STATIONS IN 2010

متوسط المعدلات الشهرية لبعض العناصر الجوية طبقا لمحطات الرصد عام 2010

S	Observation Stations	Elements	December ديسمبر	November نوفمبر	October أكتوبر	September سبتمبر	August أغسطس	July يوليو	June يونيو	May مايو	April أبريل	March مارس	February فبراير	January يناير	العناصر الجوية	محطات الرصد	م	
25	El Ariash	Max. Temp. C	23.4	27.7	31.2	32.3	33.9	32.3	32.0	29.2	26.7	25.3	23.6	22.5	درجة الحرارة العظمى (س)	العريش	25	
		Mini. Temp. C	8.5	13.7	18.7	21.4	23.9	22.2	20.2	15.8	13.0	12.8	10.7	8.5	درجة الحرارة الصغرى (س)			
		Humidity %	67	76	74	70	74	72	66	66	66	66	66	67	الرطوبة النسبية (%)			
		Rainfall mm./ month	1.5	صفر	1.0	0.1	صفر	صفر	صفر	صفر	أثر	0.1	5.1	25.2	22.9			كمية المطر (مم/ شهر)
26	Sharm El Shiekh	Max. Temp. C	25.3	30.9	34.7	36.9	40.4	38.2	38.3	35.3	31.4	28.2	26.1	25.3	درجة الحرارة العظمى (س)	شرم الشيخ	26	
		Mini. Temp. C	13.8	23.1	25.3	27.6	30.3	28.3	27.4	24.7	22.0	19.3	17.2	15.8	درجة الحرارة الصغرى (س)			
		Humidity %	51			الرطوبة النسبية (%)
		Rainfall mm./ month	14.8	صفر	صفر	صفر	صفر	صفر	صفر	صفر	صفر	صفر	صفر	صفر	59.0			كمية المطر (مم/ شهر)
27	Hurghada	Max. Temp. C	25.3	30.3	34.2	36.0	39.0	37.3	37.3	34.5	31.0	27.4	25.9	24.6	درجة الحرارة العظمى (س)	الغردقة	27	
		Mini. Temp. C	13.8	19.5	23.2	26.6	29.4	28.4	27.4	23.4	20.3	17.0	14.7	12.5	درجة الحرارة الصغرى (س)			
		Humidity %	51	54	49	46	40	41	34	33	34	52	50	56	الرطوبة النسبية (%)			
		Rainfall mm./ month	14.8	صفر	صفر	0.2	صفر	صفر	صفر	صفر	صفر	صفر	صفر	صفر	10.0			كمية المطر (مم/ شهر)

Continued

يتبع

NO. (1-1) (Cont.)

تابع جدول رقم (1-1)

MONTHLY AVERAGE RATES OF METEOROLOGICAL ELEMENTS BY
OBSERVATION STATIONS IN 2010

متوسط المعدلات الشهرية لبعض العناصر الجوية طبقا لمحطات الرصد عام 2010

S	Observation Stations	Elements	December ديسمبر	November نوفمبر	October أكتوبر	September سبتمبر	August أغسطس	July يوليو	June يونيو	May مايو	April أبريل	March مارس	February فبراير	January يناير	العناصر الجوية	محطات الرصد	م
28	Al Kharga	Max. Temp. C	25.4	32.2	37.9	39.3	42.6	40.6	41.6	38.6	35.6	32.4	29.5	26.5	درجة الحرارة العظمى (س)	الخارجية	28
		Mini. Temp. C	9.4	17.2	22.0	24.6	26.2	26.5	25.7	21.1	18.8	15.0	10.6	8.3	درجة الحرارة الصغرى (س)		
		Humidity %	46	40	35	31	29	=	24	25	26	34	40	46	الرطوبة النسبية (%)		
		Rainfall mm./ month	صفر	صفر	صفر	صفر	صفر	صفر	صفر	صفر	صفر	صفر	صفر	صفر	كمية المطر (مم/ شهر)		

C = Centigrade

- س : الدرجات المئوية

(1) The rainfall quantity was less than 1 mm .

(1) كمية المطر أقل من 1 مم.

Note:The Above mentioned data extracted from Meteorolglcal stations at the gov.,the station covers a region , its half diameter is 50Km

ملاحظة: البيانات الموضحة مستخرجة من محطات ارساد محافظات الجمهورية و تغطي المحطة منطقة نصف قطرها 50 كم .

Source : The Meteorological Authority.

المصدر : الهيئة العامة للأرصاد الجوية

NO. (1-2)

**NILE DRAINAGE BEHIND THE MAIN LOCATIONS OF THE UPPER NILE &
INSIDE A.R.E (2002-2009)**

Unit : Mil. M³

جدول رقم (2-1)

تطور تصريف النيل خلف المواقع الرئيسية بأعلى النيل وداخل جمهورية مصر
العربية (2002 - 2009)

الوحدة : مليون متر³

Locations	2009	2008	2007	2006	2005	2004	2003	2002	المواقع
<u>Upper Nile</u>									<u>أعلى النيل</u>
El- Malakal	28587	32878	33884	30910	30366	29351	28639	31005	الملاكال
El - Rosiers	92302	58920	68102	56483	48257	40501	43037	38613	الروصيرص
Snar	29329	49249	55275	58830	40511	32295	40497	30451	سنار
El-Khartom	31151	52830	57648	34045	38026	33560	44273	29587	الخرطوم
El-Thmaniat	59922	79510	91171	81775	63316	57344	70471	58497	الثمانيات
El-Hodibia (El-Hesnab)	37861	68514	88134	68195	49145	52088	66608	48633	الحديبية (الحسناب)
Atbara	...	8367	22305	12060	7032	4845	18517	2171	عطبرة
Donkola	51013	67238	94584	80530	63212	54015	70952	54647	دنقلا
<u>Inside A R E</u>									<u>داخل الجمهورية</u>
<u>A- Upper Egypt</u>									<u>أ- الوجه القبلي</u>
Aswan Dam	60590	63470	65734	58205	57015	57808	56630	61822	خزان أسوان
Esna Kanater	52803	59526	60285	48815	54205	54573	53162	49015	قناطر أسنا
Nagaa Hamady Kanater	51631	58442	57723	52524	51935	49482	46203	47688	قناطر نجع حمادي
Asyout Kanater	39240	40929	44909	39358	38685	39941	37090	40175	قناطر أسيوط
<u>B- Lower Egypt</u>									<u>ب- الوجه البحري</u>
Rashid Branch	5279	5590	9725	5210	4735	4916	4083	5099	فرع رشيد
Damietta Branch	11952	12725	13704	11617	11616	11431	11395	12343	فرع دمياط
Edfina Kanater	513	1408	3950	348	383	907	677	2116	قناطر أدفينا
Zefta Kanater	3875	4061	4803	3771	3189	3364	2911	3764	قناطر زفتي

Source : CAPMAS

المصدر: الجهاز المركزي للتعبئة العامة و الأحصاء

NO. (1-3)

LEVELS OF WATER IN NASSER LAKE IN 2009

Unit : M

جدول رقم (3-1)

مناسيب المياه ببخيرة ناصر عام 2009

الوحدة : بالمتر

Item	الفرق عن أدنى منسوب	المتجمع الصاعد للفروق	فرق المنسوب عن الشهر السابق	منسوب المياه الشهري في بحيرة ناصر	البيان
End of Month	Difference from the least Water level	Ascending Accumulative for Differences	Difference in Water level from the previous month	Monthly Water level in Nasser lake	في نهاية الشهر
January	8.76	-0.25	-0.25	177.7	يناير
February	8.39	-0.62	-0.37	177.33	فبراير
March	7.73	-1.28	-0.66	176.67	مارس
April	6.92	-2.09	-0.81	175.86	ابريل
May	5.93	-3.08	-0.99	174.87	مايو
June	5.01	-4.00	-0.92	173.95	يونية
July	4.63	-4.38	-0.38	173.57	يولية
August	4.75	-4.26	0.12	173.69	أغسطس
September	5.95	-3.06	1.20	174.89	سبتمبر
October	6.09	-2.92	0.14	175.03	أكتوبر
November	0.00	-9.01	-6.09	168.94	نوفمبر
December	5.28	-3.73	5.28	174.22	ديسمبر

Data of this table is calculated on the monthly water level in Nasser Lake

Base year : December 2008=(177,95M)

Source : CAPMAS

تم احتساب بيانات الجدول علي منسوب المياة الشهري في بحيرة ناصر

سنة أساس ديسمبر 2008 = (177.95M)

المصدر: الجهاز المركزي للتعبئة العامة والاحصاء

SECTION (2) POPULATION

Population Census

It is counting of all people, citizen and foreigners are alive at a certain date (the counting night) within certain geographical borders (state border) The count includes collecting data on their demographic and social characteristics.

Conducting official censuses started in Egypt in the year 1882 in which population number was 6.7 million people. The decennial censuses were applied since 1897 census till 1960 census.

In 1966, the first Population and Housing Census based on sampling, was conducted. It was followed in the year 1976, 1986, 1996 by censuses using the comprehensive enumeration system. lately, the 13th census of 2006 were conducted, its final results were issued in May 2008

Population Census 2006:

Census was performed by De Facto method which means counting individuals in the place they happen to be in it in the counting night (20/21 November 2006) no matter they are permanent habitants of this place or temporary visitors.. Census covers all individuals and families inside the geographical borders of A . R . E. Also it covers data about internal immigration.

Population censuses indicate that Egypt's population doubled for the first time during the fifty year from 1897 till 1947 from 9.7 million people to 19 million people, and for the second time during the thirty years from 1947 till 1976. The third doubling of population in Egypt took place from the year 1976 from 36.6 million people to 72.82 million people (inside the Republic) according to the final results of 2006 population census

The final results of the population census , 2006 showed changes in the population characteristics compared to census , 1996, The most important as these characteristics , which will be present in this section :

Average size of household – Percentage of rural population for urban – population percentage of population of the different age groups - percentage of illiteracy – Marital status – Educational status – Population growth rate – Sex ratio in urban & rural of Egypt – Internal Immigration by cause of immigration .

الباب الثاني السكان

التعداد العام للسكان:

يعرف التعداد العام للسكان بأنه عد جميع الأفراد من المواطنين والأجانب الموجودين على قيد الحياة في تاريخ معين (ليلة العد) داخل حدود جغرافية معينة (حدود الدولة) مع جمع بيانات الخصائص الديموجرافية والاجتماعية لهم.

بدأت التعدادات الرسمية في مصر بتعداد 1882 حيث بلغ فيه عدد السكان 6.7 مليون نسمة ، ثم طبقت التعدادات الدورية العشرية بدءاً من التعداد التالي والذي أجرى عام 1897 وحتى تعداد عام 1960.

وفي عام 1966 أجرى أول تعداد للسكان والإسكان اعتماداً على أسلوب العينة ثم أعقبه تعدادات 1976 ، 1986 ، 1996 وكلها بنظام الحصر الشامل للسكان وأخيراً أجرى التعداد الثالث عشر لعام 2006 والذي أعلنت نتائجه النهائية في مايو 2008.

تعداد السكان عام 2006:

أستخدم في تنفيذ التعداد أسلوب العد الفعلي (ويقصد به حصر الأفراد في أماكن تواجدهم ليلاً العد (21/20 نوفمبر 2006) بصرف النظر عن كونهم سكان هذا المكان بصفة دائمة أو زائرون بصفة مؤقتة .. ويغطي التعداد جميع الأفراد والأسر الموجودين داخل الحدود الجغرافية لجمهورية مصر العربية . كما يغطي التعداد بيانات عن الهجرة الداخلية.

وتشير سلسلة البيانات للتعدادات السكانية إلى أن سكان مصر قد تضاعف عددهم لأول مرة خلال خمسون عاماً من 1897 إلى 1947 حيث ارتفع عددهم من 9.7 مليون نسمة إلى ما يزيد على 19 مليون نسمة خلال الفترة بين التعدادين . وأستغرق تضاعف عددهم للمرة الثانية خلال الثلاثين عاماً من 1947 إلى 1976 وقد تضاعف للمرة الثالثة في فترة الثلاثين عاماً الأخيرة حيث ارتفع عدد السكان من نحو 36.6 مليون نسمة طبقاً للنتائج النهائية لتعداد 1976 إلى نحو 72.82 مليون نسمة (داخل الجمهورية) طبقاً للنتائج النهائية لتعداد 2006.

وقد أظهرت النتائج النهائية لتعداد السكان لسنة 2006 تغييرات في خصائص السكان مقارنة بتعداد 1996 ومن أهم هذه الخصائص التي سيتم عرضها بالباب:

متوسط حجم الأسرة – سكان الريف للحضر- % السكان في الفئات العمرية المختلفة - نسبة الأمية – الحالة الزوجية – الحالة التعليمية – معدل نمو السكان – نسبة النوع لحضر وريف الجمهورية – الهجرة الداخلية طبقاً لأسباب الهجرة.

Population Estimates

In addition to Census data , CAPMAS issues annual population estimations at the beginning and at mid-year between censuses, estimate include population inside the Republic only ,the estimate of population in Jan 2013 was 83.7 million (inside republic) using the Natural Increase method (the difference between Birth and Deaths).

Important Notes

- The Number of population has been estimated for the period from 1996 to 2006 based on final results data of 1996 census.
- The Number of population has been estimated for the Year (2007,2013) based on final results data of 2006 census.

تقديرات السكان:

بالإضافة إلى بيانات التعدادات يقوم الجهاز بإصدار تقديرات سنوية للسكان في أول ومنتصف الأعوام في الفترات بين التعدادات وهي تشمل السكان بداخل الجمهورية فقط وبلغ تقديرات السكان في يناير 2013 نحو 83.7 مليون نسمة (داخل الجمهورية) وذلك باستخدام أسلوب الزيادة الطبيعية (الفرق بين المواليد والوفيات).

ملاحظات هامة:

- تم تقدير أعداد السكان في الفترة من عام 1996 إلى عام 2006 بأساس بيانات النتائج النهائية لتعداد 1996.
- تم تقدير أعداد السكان في السنوات من (2007 ، 2013) بأساس بيانات النتائج النهائية لتعداد السكان 2006 .

Definitions

1- Public House :

A place set up for accommodation of people who use its services or other reasons . such as (hotels,prisons, shelters,hospital wards, university hostels,....etc.)

2- Counting unit :

Household is the counting unit for the people who live in a housing unit. But the individual is the counting unit for people who live in public houses .

3- Census Households :

A household is a related Egyptian or foreign individual or more who share together housing, food and stay in this house during the counting night. According to this definition , the following people are included:

A- The original family members staying at the house during the counting night (civilians and militaries).

B- The original family members who are absent during the counting night and could not be counted in other places such as :

(1) Those in night work like (workers in night shifts, fishermen etc....) and spend the counting night in working.

(2) Individuals that travel during the counting night inside the country.

C- All military individuals staying inside the country during the counting night.

D- Servants and others in the same level who live with the family.

E- Visitors to the family during the counting night .(except military individuals as they are counted within their families).

F- Egyptians who work in local or foreign means of Transporting (airplanes, ships....etc) & exist inside or outside the country during the counting night and don't live in another country.

التعريفات :

1 – المسكن العام:

هو مكان مخصص لإقامة مجموعة من الأفراد يتواجدون به للانتفاع بخدمة يقدمها أو لأسباب أخرى مثل (الفنادق ، السجون ، الملاجئ ، الأقسام الداخلية للمستشفيات ، المدن الجامعية الخ).

2 – وحدة العد :

تعتبر الأسرة المعيشية هي وحدة العد في تعداد السكان وذلك بالنسبة للسكان الذين يعيشون في وحدات سكنية بينما الفرد هو وحدة العد للقاطنين بالمساكن العامة.

3 – الأسر التعدادية :

تعرف الأسرة المعيشية طبقاً لأسلوب العد الفعلي المعمول به في هذا التعداد بأنها : فرد أو مجموعة أفراد مصريون أو أجانب يشتركون في المسكن والمأكل ويقضون ليلة العد معاً في نفس الوحدة السكنية .. ووفقاً لهذا التعريف يدخل ضمن أفراد الأسرة مايلي:

أ - أفراد الأسرة الأصليين المقيمين بالسكن ليلة العد (مدنيون وعسكريون).

ب - أفراد الأسرة الأصليين الغائبين عنها ليلة العد الذين يتعذر عددهم في مكان آخر مثل :

(1) المتواجدون في أعمال ليلية مثل (عمال المصانع في وردية ليلية ، الصيادون ، ... الخ) الذين يقضون ليلة العد في العمل.

(2) المتغيّبون عن أسرهم بسبب داخل البلاد ويقضون ليلة العد في الطريق.

ج - أفراد القوات المسلحة على اختلاف وظائفهم (ضابط عامل / مجند/ ... الخ) الغائبون عنها ليلة العد ومتواجدون داخل البلاد.

د - الخدم وما في حكمهم المقيمون مع الأسرة.

هـ - الزوار الذين يقضون ليلة العد مع الأسر (عدا الزوار من أفراد القوات المسلحة .. حيث يعدون ضمن أفراد أسرهم).

و - المصريون العاملون على وسائل نقل مصرية أو غير مصرية (طائرات ، بواخر .. الخ) المتواجدون ليلة العد داخل أو خارج الحدود الإقليمية ، طالما ليس لهم موطن آخر خارج البلاد.

No. (2-1)

جدول رقم (1-2)

ESTIMATED POPULATION & THEIR PERCENTAGE DISTRIBUTION BY
SEX & GOVERNORATE. IN 1/1/2011 *

تقدير أعداد السكان طبقا للنوع بالمحافظات و توزيعهم النسبي في 2011/1/1 *

Unit : No.

الوحدة : بالعدد

Governorates	التوزيع النسبي % Percentage Distribution %	جملة Total	اناث Females	ذكور Males	المحافظات
Cairo	9.2	7301882	3592701	3709181	القاهرة
Alexandria	5.6	4437560	2170986	2266574	الاسكندرية
Port-Said	0.8	616640	302616	314024	بورسعيد
Suez	0.7	563568	276481	287087	السويس
Helwan	2.3	1866165	906884	959281	حلوان
6 October	3.8	3062093	1467317	1594776	6 أكتوبر
Damietta	1.5	1211234	591897	619337	دمياط
Dakahlia	6.8	5440218	2677460	2762758	الدقهلية
Sharkia	7.4	5876029	2862032	3013997	الشرقية
Kalyoubia	5.8	4636892	2251427	2385465	القليوبية
Kafr-El-Sheikh	3.6	2874938	1421991	1452947	كفر الشيخ
Gharbia	5.5	4347349	2142965	2204384	الغربية
Menoufia	4.5	3580319	1735548	1844771	المنوفية
Behera	6.5	5206859	2537432	2669427	البحيرة
Ismailia	1.3	1056749	519043	537706	الاسماعيلية
Giza	4.0	3147853	1542397	1605456	الجيزة
Beni-Suef	3.2	2539739	1247091	1292648	بنى سويف
Fayoum	3.5	2802691	1353959	1448732	الفيوم
Menia	5.8	4606748	2254981	2351767	المنيا
Asyout	4.8	3799620	1859606	1940014	أسيوط
Suhag	5.2	4123504	2036782	2086722	سوهاج
Qena	3.4	2738215	1364690	1373525	قنا
Aswan	1.6	1291529	641363	650166	أسوان
Luxor	1.3	1042816	510974	531842	الأقصر
Red Sea	0.4	313143	122923	190220	البحر الاحمر
ElWadi ElGidid	0.3	203958	99156	104802	الوادى الجديد
Matrouh	0.5	372402	177206	195196	مطروح
North Sinai	0.5	384926	184976	199950	شمال سيناء
South Sinai	0.2	157011	52410	104601	جنوب سيناء
Total	100	79602650	38905294	40697356	الاجمالي

Source : CAPMAS

المصدر : الجهاز المركزى للتعبئة العامة والاحصاء

No. (2-2)

جدول رقم (2-2)

POPULATION ESTIMATES BY SEX AT FIRST OF JAN . (1996- 2011)

تقدير أعداد السكان طبقاً للنوع في أول يناير (1996 - 2011)

Unit : 000

الوحدة (بالآلف)

الجملة	إناث	ذكور	السنوات
Total	Rural	Urban	Years
59313	28961	30352	1996
59441	29060	30381	1997
60706	29653	31053	1998
61993	30283	31710	1999
63305	30912	32393	2000
64652	31569	33083	2001
65986	32220	33766	2002
67313	32869	34444	2003
68648	33543	35105	2004
69997	34180	35817	2005
71348	34839	36509	2006
72940	35650	37290	2007
74439	36400	38039	2008
76099	37194	38905	2009
77840	38045	39795	2010
79603	38906	40697	*2011

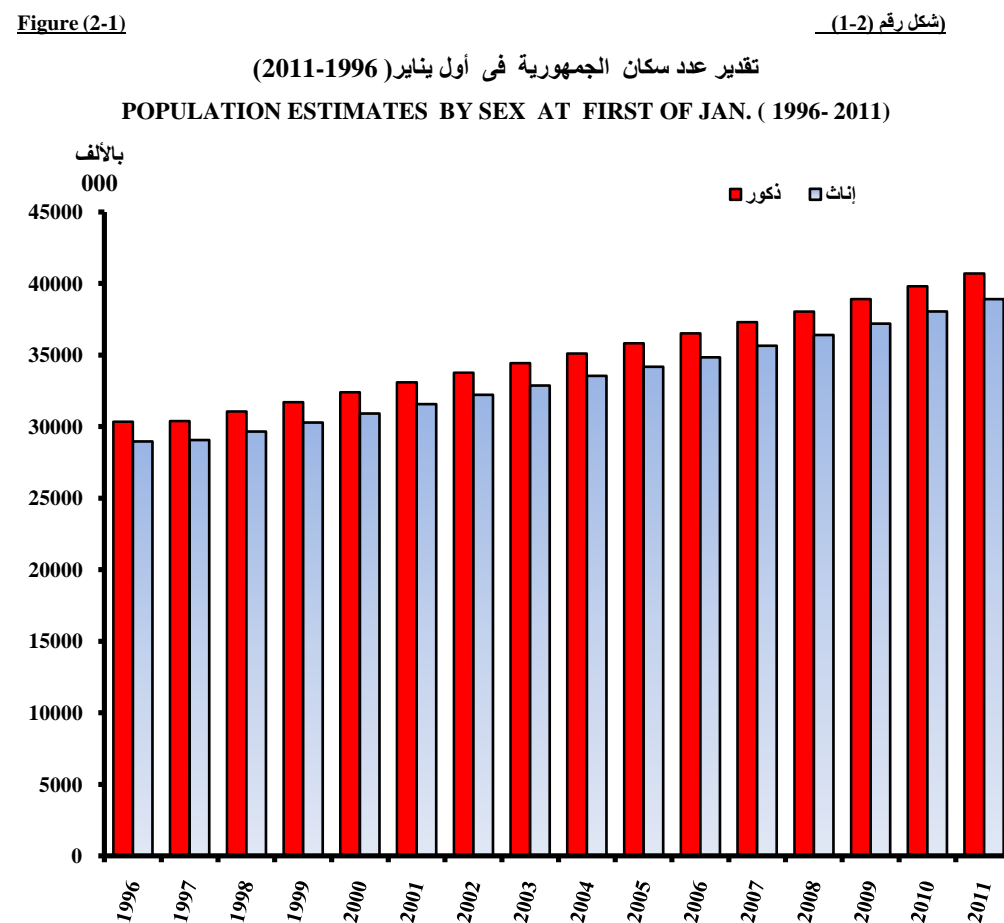

Source: CAPMAS

المصدر : الجهاز المركزي للتعبئة العامة والاحصاء

No. (2-3)

ESTIMATES OF MIDYEAR POP. BY URBAN & RURAL OF REPUBLIC (1990-2010)

Unit : 000

الجملة Total	%	ريف Rural	%	حضر Urban	السنوات Years
51911	56.6	29392	43.4	22519	1990
52985	56.8	30077	43.2	22908	1991
54082	56.8	30716	43.2	23366	1992
55201	56.9	31397	43.1	23804	1993
56344	56.9	32068	43.1	24276	1994
57642	57.1	32933	42.9	24709	1995
58835	57.4	33782	42.6	25053	1996
60053	57.4	34475	42.6	25578	1997
61296	57.4	35192	42.6	26104	1998
62565	57.5	36006	42.5	26559	1999
63860	57.5	36728	42.5	27132	2000
65182	56.9	37064	43.1	28118	2001
66531	57.1	38019	42.9	28512	2002
67908	57.1	38802	42.9	29106	2003
69313	57.2	39656	42.8	29657	2004
70748	57.3	40520	42.7	30228	2005
72212	57.5	41541	42.5	30671	2006
73644	56.9	41924	43.1	31720	2007
75229	57.0	42876	43.0	32353	2008
76925	57.0	43842	43.0	33083	2009
78728	57.0	44895	43.0	33833	*2010

جدول رقم (3-2)

تقدير عدد السكان الاجمالي بحضر وريف الجمهورية في منتصف الاعوام

(2010 - 1990)

الوحدة : بالالف

Figure (2-2)

(شكل رقم 2-2)

تقدير عدد السكان بحضر وريف الجمهورية في منتصف الأعوام (2010 - 1990)

MIDYEAR POPULATION ESTIMATES BY URBAN & RURAL OF REPUBLIC (1990 - 2010)

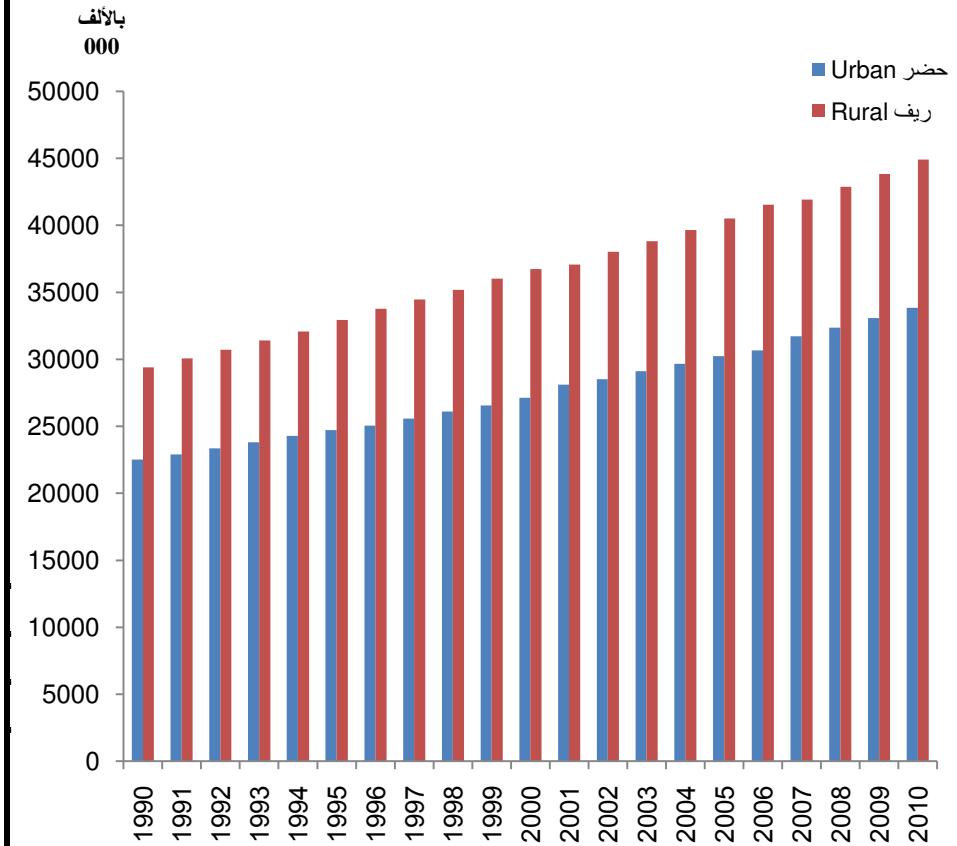

Source: CAPMAS

المصدر : الجهاز المركزي للتعبئة العامة والاحصاء

NO. (2-4)

ESTIMATES OF MIDYEAR POP. ,BY AGE GROUPS (2001-2010)⁽¹⁾

Unit : 000

*2010	2009	2008	(1) 2007	2006	2005	2004	2003	2002	2001	فئات السن Age Groups
8354	8161	7980	7808	7654	7499	7347	7198	7052	6909	أقل من 5 سنوات Less than 5 years
8273	8081	7902	7733	7582	7429	7278	7130	6986	6844	-5
8354	8160	7979	7809	7654	7499	7347	7198	7052	6909	-10
9239	9026	8826	8639	8471	8298	8130	7967	7804	7647	-15
8513	8319	8136	7964	7814	7655	7500	7348	7199	7053	-20
6910	6752	6604	6465	6340	6212	6086	5962	5841	5723	-25
5116	5000	4890	4788	4694	4599	4505	4414	4325	4237	-30
5034	4920	4812	4711	4622	4528	4436	4346	4258	4172	-35
4423	4323	4228	4140	4058	3976	3895	3816	3739	3663	-40
3971	3881	3796	3717	3647	3573	3500	3429	3360	3292	-45
3307	3233	3162	3097	3040	2978	2918	2859	2801	2744	-50
2448	2392	2340	2292	2246	2200	2156	2112	2069	2027	-55
1842	1801	1761	1726	1690	1656	1622	1589	1557	1525	-60
1290	1261	1233	1208	1184	1160	1137	1114	1091	1069	-65
854	834	816	799	787	771	756	740	725	710	-70
800	781	764	748	729	715	700	686	672	658	+75
78728	76925	75229	73644	72212	70748	69313	67908	66531	65182	الإجمالي

(1)Up to year 2006 the estimates based on 1996 pop. census while estimates since year2007 based on 2006 pop. Census

Source : CAPMAS

جدول رقم (2 - 4)

تقدير أعداد السكان طبقا لفئات السن في منتصف الاعوام (2010 - 2001)⁽¹⁾

الوحدة : بالآلاف

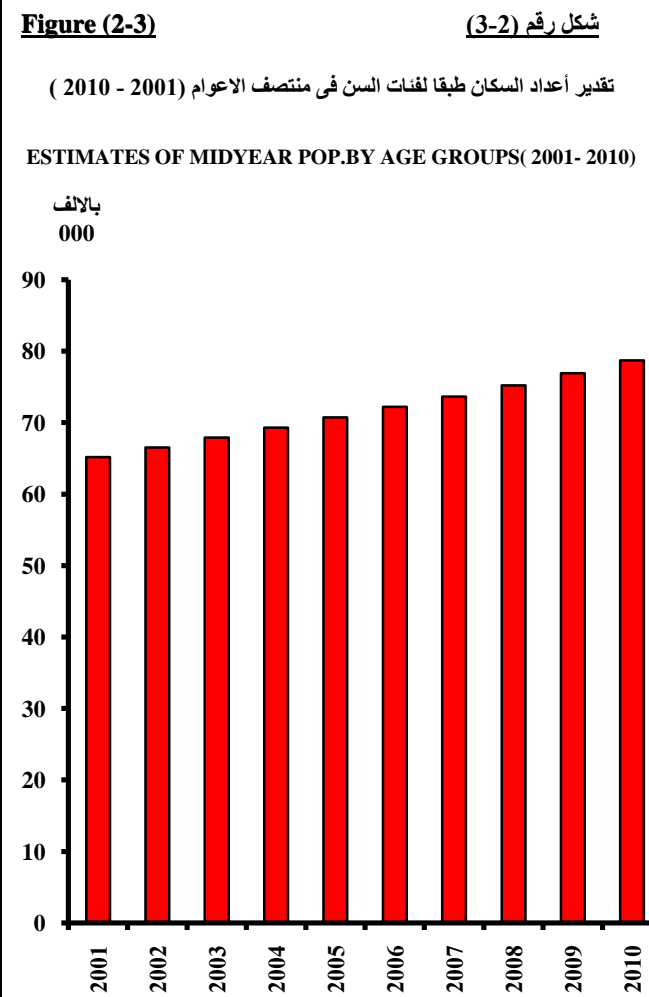

(1) حتى عام 2006 تم التقدير طبقا لتعداد 1996 وأعتبارا من عام 2007 تم التقدير طبقا لتعداد 2006

المصدر : الجهاز المركزي للتعبئة العامة والاحصاء

NO. (2-5)

جدول رقم (5-2)

ESTIMATES OF MIDYEAR POP. BY GOVERNORATE (2001-2010)

تقدير أعداد السكان في منتصف الاعوام بمحافظات الجمهورية (2001-2010)

Unit : No.

الوحدة : بالعدد

Governorates	*2010	2009	2008	2007	2006	2005	2004	2003	2002	2001	المحافظات
Cairo	7248671	7104467	6952861	7988657	7968042	7839943	7707866	7570718	7444312	7335030	القاهرة
Alexandria	4400264	4316741	4238100	4164750	3919290	3855993	3790062	3724360	3661131	3604022	الاسكندرية
Port-Said	610468	599182	587849	576599	550113	541618	532809	524518	517201	508641	بورسعيد
Suez	556665	542822	530092	518557	505188	495307	485612	474994	465105	457732	السويس
Helwan ⁽¹⁾	1846448	1800959	1765478	-	-	-	-	-	-	-	حلوان ⁽¹⁾
6 October ⁽¹⁾	3031690	2962693	2659698	-	-	-	-	-	-	-	6 أكتوبر ⁽¹⁾
Damietta	1195185	1165936	1137209	1112163	1115628	1092740	1070297	1048545	1026232	1004367	دمياط
Dakahlia	5378156	5261453	5148126	5044050	5077668	4984198	4892981	4800462	4707044	4620667	الدقهلية
Sharkia	5802739	5666980	5544536	5426303	5283317	5176660	5071161	4967140	4855047	4748958	الشرقية
Kalyoubia	4597529	4493375	4395184	4300328	3980960	3907547	3836211	3765043	3693918	3619435	القليوبية
Kafr-ElSheikh	2841010	2776350	2712194	2653144	2654060	2608966	2557474	2510977	2467098	2424381	كفر الشيخ
Gharbia	4305074	4216534	4136016	4055091	4038791	3968300	3898567	3829575	3765361	3696429	الغربية
Menoufia	3534943	3455434	3381399	3309482	3321499	3260053	3201829	3141588	3080716	3021862	المنوفية
Behera	5155442	5035067	4911894	4802272	4819797	4732127	4647280	4557648	4469924	4385852	البحيرة
Ismailia	1042660	1015726	990693	966273	895116	874732	855687	836870	816780	798578	الاسماعيلية
Giza	3122041	3054819	3239261	6364682	5800382	5689313	5576623	5471246	5368471	5253685	الجيزة
Beni-Suef	2505500	2438316	2377783	2320629	2317844	2269373	2222242	2176868	2133675	2086001	بنى سويف
Fayoum	2760245	2683188	2612455	2546882	2501607	2447826	2398931	2347162	2292071	2241770	الفيوم
Menia	4542415	4426528	4318700	4212158	4190414	4099869	4009494	3920521	3830129	3725454	المنيا
Asyout	3748997	3655349	3569845	3486681	3535363	3461836	3389991	3315231	3241180	3159849	أسيوط
Suhag	4069881	3971431	3878061	3792045	3889524	3811721	3736328	3666346	3586673	3510235	سوهاج
Qena	2705809	3174163	3107712	3036415	3023797	2965402	2905506	2849387	2788601	2726695	قنا
Aswan	1278948	1251618	1223829	1196946	1146160	1126532	1105911	1086949	1069326	1052646	أسوان
Luxor	1032782	479623	470258	461604	433156	425708	418224	410412	402913	396145	الاقصر
Red Sea	309877	303620	297377	291884	193151	188871	184781	181174	177279	173379	البحر الاحمر
ElWadi ElGidid	201659	197321	193320	189447	175122	171279	167801	163942	160281	156744	الوادي الجديد
Matrouh	367426	352073	337523	326684	280299	274482	266406	258979	252346	244250	مطروح
North Sinai	379677	369069	358944	348880	324674	316254	308579	300611	292520	284681	شمال سيناء
South Sinai	156128	154302	152623	150981	67939	66676	65249	63830	62276	60805	جنوب سيناء
Total	78728329	76925139	75229020	73643587	72008901	70653326	69303902	67965096	66627610	65298293	الاجمالي

(1) قرارى رئيس الجمهورية رقمى 114 - 124 لسنة 2008 بإنشاء محافظتى (حلوان - 6 أكتوبر) (1) President of Republic Decision No. 114-124 of 2008 the establishment of Governce (Helwan - Oct 6)

Source : CAPMAS

المصدر : الجهاز المركزى للتعبئة العامة والاحصاء

No. (2-6)

جدول رقم (6-2)

POPULATION PROJECTIONS BY DIFFERENT VARIANTS (2011- 2031)

إسقاطات السكان طبقاً للفروض المختلفة (2011 - 2031)

Unit : (000)

الوحدة : بالآلاف

الفرض Variant			السنة year
المرتفع High	المتوسط Medium	المنخفض Low	
80190	79780	79580	2011
81610	81070	80790	2012
83030	82340	82000	2013
84440	83620	83210	2014
85840	84880	84400	2015
87220	86130	85580	2016
88590	87380	86740	2017
89940	88620	87880	2018
91270	89850	89000	2019
92570	91060	90080	2020
93850	92270	91140	2021
95110	93440	92180	2022
96350	94570	93200	2023
97570	95680	94200	2024
98780	96740	95180	2025
99970	97780	96140	2026
101130	98800	97080	2027
102260	99790	97990	2028
103350	100770	98880	2029
104410	101720	99750	2030
105440	102650	100600	2031

Figure (2-4)

شكل رقم (4-2)

إسقاطات السكان طبقاً للفرض المتوسط (2011-2031)
Population Projections by Medium Variant (2011-2031)

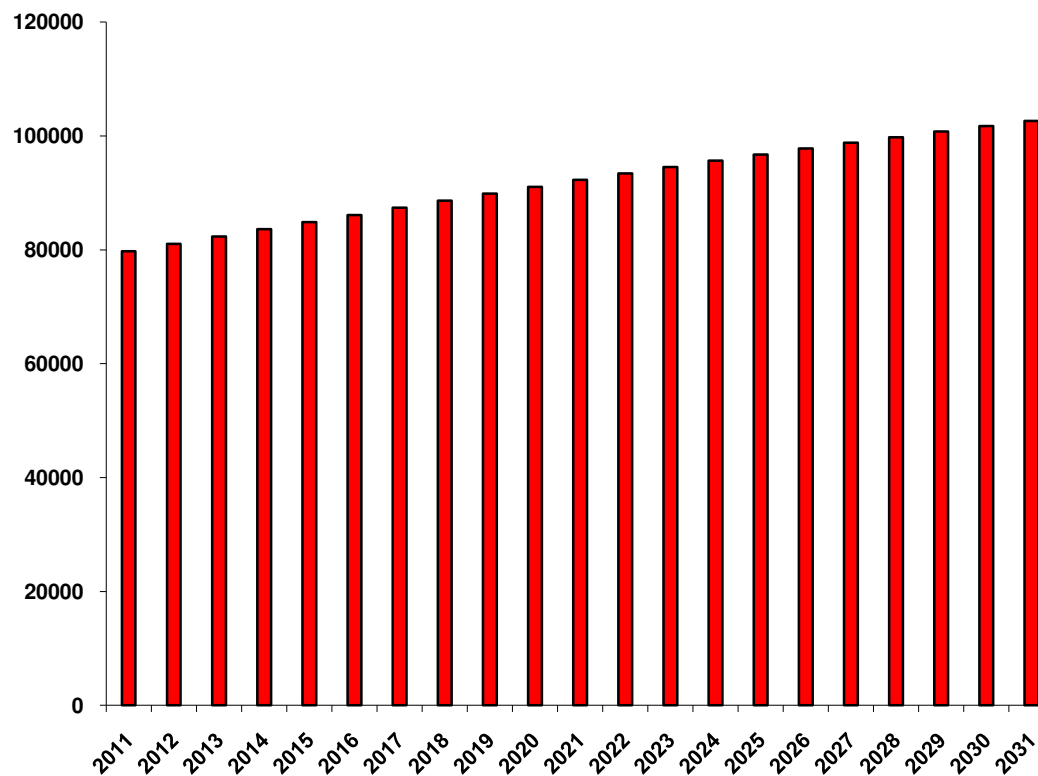

- Population Estimates based on the Final Results of 2006 Population Census.

- تم استخدام بيانات النتائج النهائية لتعداد 2006 كأساس لتقدير أعداد السكان

Source : CAPMAS

المصدر : الجهاز المركزي للتعبئة العامة والإحصاء

No.(2-7)

جدول رقم (7-2)

POPULATION BY SEX, URBAN & RURAL PERCENTAGE IN
CENSUS YEARS (1882-2006)

السكان طبقاً للنوع ونسبة الحضر والريف في السنوات التعدادية (2006-1882)

Census years	Urban/Rural	نسبة النوع Sex ratio	نسبة الحضر والريف % in urban and rural	عدد السكان (بالآلاف) Pop. (000)			حضر/ ريف	سنوات التعداد
				جملة Total	اناث Females	ذكور Males		
1882	Total	99	...	6712	3367	3345	جملة	1882
1897	Total	103	...	9669	4755	4914	جملة	1897
1907	Urban	108	17.2	1930	929	1001	حضر	1907
	Rural	99	82.8	9260	4644	4616	ريف	
	Total	101	100.0	11190	5573	5617	جملة	
1917	Total	100	...	12718	6349	6369	جملة	1917
1927	Urban	107	26.9	3810	1844	1966	حضر	1927
	Rural	97	73.1	10368	5276	5092	ريف	
	Total	99	100.0	14178	7120	7058	جملة	
1937	Urban	104	28.2	4492	2203	2289	حضر	1937
	Rural	99	71.8	11429	5751	5678	ريف	
	Total	100	100.0	15921	7954	7967	جملة	
1947	Urban	102	33.5	6363	3144	3219	حضر	1947
	Rural	96	66.5	12604	6431	6173	ريف	
	Total	98	100.0	18967	9575	9392	جملة	

Continued

يتبع

No.(2-7) (Cont.)

تابع جدول رقم (7-2)

**POPULATION BY SEX, URBAN & RURAL PERCENTAGE IN
CENSUS YEARS (1882-2006)**

السكان طبقا للنوع ونسبة الحضر والريف في السنوات التعدادية (2006-1882)

Census years	Urban/Rural	نسبة النوع Sex ratio	نسبة الحضر والريف % in urban and rural	عدد السكان (بالآلاف) Pop. (000)			حضر/ ريف	سنوات التعداد
				جملة Total	اناث Females	ذكور Males		
1960	Urban	104	38.2	9965	4894	5071	حضر	1960
	Rural	100	61.8	16120	8073	8047	ريف	
	Total	101	100.0	26085	12967	13118	جملة	
1966 ⁽¹⁾	Urban	104	40.0	12033	5901	6132	حضر	(1) 1966
	Rural	100	58.8	17692	8831	8861	ريف	
	Frontier gov.	109	1.2	351	168	183	محافظات الحدود	
	Total	102	100.0	30076	14900	15176	جملة	
1976	Urban	105	43.8	16036	7808	8228	حضر	1976
	Rural	103	56.2	20590	10170	10420	ريف	
	Total	104	100.0	36626	17978	18648	جملة	
1986	Urban	106	44.0	21216	10307	10909	حضر	1986
	Rural	104	56.0	27038	13238	13800	ريف	
	Total	105	100.0	48254	23545	24709	جملة	
1996	Urban	105	43.0	25286	12328	12958	حضر	1996
	Rural	105	57.0	34027	16633	17394	ريف	
	Total	105	100.0	59313	28961	30352	جملة	
2006	Urban	104	43.1	31371	15357	16014	حضر	2006
	Rural	105	56.9	41427	20222	21205	ريف	
	Total	105	100.0	72798	35579	37219	جملة	

(1) Conducted by sampling

(1) تم اجراءه بالعينة

Source: CAPMAS

المصدر : الجهاز المركزي للتعبئة العامة والاحصاء

No. (2-8)

جدول رقم (8-2)

GENERAL DATA ABOUT A.R.E POP. IN SOME CENSUS YEARS (1947-2006)

بيانات عامة عن سكان جمهورية مصر العربية لبعض سنوات التعداد العام (2006-1947)

Item	2006	1996	1986	1976	⁽¹⁾ 1966	1960	1947	البيان
Total population (Excluding Egyptians abroad)	72798	59313	48254	36626	30076	26085	18967	جملة السكان (بالألف) لا تشمل المصريين بالخارج
Number of towns and cities in Lower Egypt (Marakez & Governorates capitals)	102	103	90	79	68	61	51	عدد المدن بالوجه البحري (عواصم المحافظات والمراكز)
Number of towns and cities in Upper Egypt (Marakez & Governorates capitals)	80	78	70	63	56	56	44	عدد المدن بالوجه القبلي (عواصم المحافظات والمراكز)
Percentage of population in towns and cities (Lower and Upper Egypt excluding major cities) to total pop. %	25.50	23.2	23.1	22.0	18.0	15.1	12.1	النسبة المئوية لسكان المدن (بحري و قبلي) عدا المدن الكبرى) الى جملة السكان %
Number of villages in Lower Egypt	2664	2468	2467	2400	2369	2361	2248	عدد القرى بالوجه البحري
Number of villages in Upper Egypt	1744	1664	1662	1666	1664	1682	1709	عدد القرى بالوجه القبلي
Percentage of rural population (in Lower and Upper Egypt) to total pop. %	56.28	56.8	55.5	55.9	59.0	62.3	69.0	النسبة المئوية لسكان القرى (بحري و قبلي) الى جملة السكان %
Number of Marakez and Kisms in Frontier governorates	38	37	31	23	26	25	25	عدد الأقسام والمراكز بمحافظات الحدود
Percentage of population in Frontier governorates to total pop.%	1.78	1.4	1.2	0.7	1.2	1.1	0.9	النسبة المئوية لسكان محافظات الحدود الى جملة السكان %

(1) Conducted by Sampling

(1) تم اجراؤه بالعينة

Source: CAPMAS

المصدر : الجهاز المركزى للتعبئة العامة والاحصاء

No. (2-9)

جدول رقم (2-9)

PERCENTAGE OF POPULATION & GOVERNORATES RANKING BY CENSUS (1986-1996-2006)

النسب المئوية وترتيب السكان بالمحافظات طبقاً لتعدادات (2006-1996-1986)

Governorates	2006		1996		1986		المحافظات
	الترتيب Rank	نسبة السكان % Percentage of pop. %	الترتيب Rank	نسبة السكان % Percentage of pop. %	الترتيب Rank	نسبة السكان % Percentage of pop. %	
Urban Gov.							المحافظات الحضرية
Cairo	1	9.3	1	11.5	1	12.6	القاهرة
Alexandria	7	5.7	7	5.6	6	6.1	الاسكندرية
Port-Said	22	0.8	20	0.9	20	0.8	بورسعيد
Suez	23	0.7	21	0.7	21	0.7	السويس
6 October	15	3.6	-	-	-	-	6 أكتوبر
Helwan	18	2.4	-	-	-	-	حلوان
Total Urban Gov.		22.4		18.7		20.2	جملة المحافظات الحضرية
Lower Egypt Gov.							محافظات الوجه البحري
Damietta	20	1.5	18	1.5	18	1.5	دمياط
Dakahlia	3	6.9	4	7.1	3	7.2	الدقهلية
Sharkia	2	7.4	3	7.2	4	7.1	الشرقية
Kalyoubia	5	5.8	9	5.6	9	5.2	القليوبية
Kafr-El-Sheikh	14	3.6	14	3.7	14	3.8	كفر الشيخ
Gharbia	8	5.5	6	5.7	7	6.0	الغربية
Menoufia	11	4.5	12	4.7	12	4.6	المنوفية
Behera	4	6.5	5	6.7	5	6.7	البحيرة
Ismailia	21	1.3	19	1.2	19	1.1	الاسماعيلية
Total Lower Egypt Gov.		43.0		43.5		43.2	جملة محافظات الوجه البحري

Continued

يتبع

No.(2-9) (Cont.)

تابع جدول رقم (2-9)

PERCENTAGE OF POPULATION & GOVERNORATES RANKING BY CENSUS (1986-1996-2006)

النسب المئوية وترتيب السكان بالمحافظات طبقا لتعدادات (2006-1996-1986)

Governorates	2006		1996		1986		المحافظات
	الترتيب Rank	نسبة السكان % Percentage of pop. %	الترتيب Rank	نسبة السكان % Percentage of pop. %	الترتيب Rank	نسبة السكان % Percentage of pop. %	
Upper Egypt Gov.							محافظات الوجه القبلي
Giza	12	4.3	2	8.1	2	7.7	الجيزة
Beni-Suef	17	3.2	16	3.1	16	3.0	بنى سويف
Fayoum	16	3.5	15	3.4	15	3.2	الفيوم
Menia	6	5.7	8	5.6	8	5.5	المنيا
Asyout	10	4.7	11	4.7	13	4.6	أسيوط
Suhag	9	5.2	10	5.3	10	5.1	سوهاج
Qena	13	4.1	13	4.1	11	4.1	قنا
Aswan	19	1.6	17	1.6	17	1.7	أسوان
Luxor	24	0.6	22	0.6	22	0.6	الاقصر
Total Upper Egypt Gov.		33.0		36.5		35.5	جملة محافظات الوجه القبلي
Frontier Gov.							محافظات الحدود
Red Sea	27	0.4	25	0.3	25	0.2	البحر الاحمر
El-Wadi El-Gidid	28	0.3	26	0.2	26	0.2	الوادى الجديد
Matrouh	26	0.4	24	0.4	24	0.3	مطروح
North Sinai	25	0.5	23	0.4	23	0.4	شمال سيناء
South Sinai	29	0.2	27	0.1	27	0.1	جنوب سيناء
Total Frontier Gov.		1.8		1.4		1.2	جملة محافظات الحدود
Total		100		100		100	الاجمالي

Source: CAPMAS

المصدر : الجهاز المركزى للتعبئة العامة والاحصاء

POPULATION GROWTH RATES IN INTERCENSUAL PERIODS (1897-2006)

معدلات نمو السكان في الفترات ما بين التعدادات السكانية (2006-1897)

معدل النمو (%)	الفترة	Figure (2-5) معدلات نمو السكان في الفترات ما بين التعدادات (2006-1897) POP. GROWTH RATES IN INTERCENSUAL PERIODS (1897-2006)
Growth rate (%)	Period	
1.46	1907 -1897	
1.28	1917 -1907	
1.09	1927 -1917	
1.16	1937 - 1927	
1.75	1947 -1937	
2.34	1960 -1947	
2.52	1966 -1960	
1.92	1976 -1966	
2.75	1986 -1976	
2.08	1996 -1986	
2.05	2006 -1996	

شكل رقم (5-2)

Figure (2-5)

معدلات نمو السكان في الفترات ما بين التعدادات (2006-1897)

POP. GROWTH RATES IN INTERCENSUAL PERIODS (1897-2006)

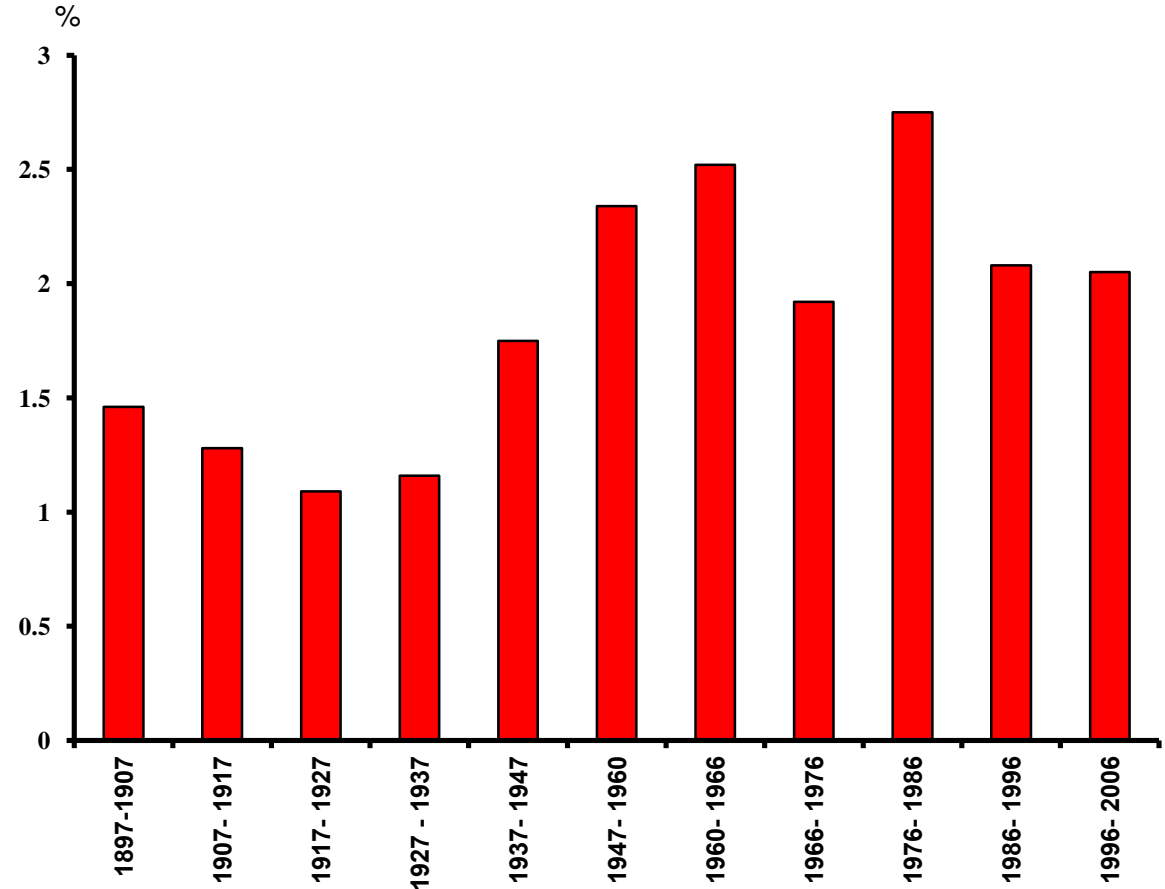

No. (2-11)

جدول رقم (11-2)

POP.,DISTRIBUTION BY AGE GROUP &SEX ,ACCORDING TO FINAL RESULTS OF 1996 POP.CENSUS

توزيع السكان طبقا لفئات السن و النوع وفقا للنتائج النهائية لتعداد السكان 1996

Age groups	جملة Total		أناث Females		ذكور Males		فئات السن
	%	عدد No.	% من إجمالي السكان % of total pop.	عدد No.	% من إجمالي السكان % of total pop.	عدد No.	
Less than 5	11.6	6855242	5.6	3343466	5.9	3511776	أقل من 5
5-	12.8	7626252	6.2	3687131	6.6	3939121	-5
10-	13.3	7864002	6.4	3787401	6.9	4076601	-10
15-	11.6	6901611	5.6	3298754	6.1	3602857	-15
20-	8.6	5075136	4.1	2432516	4.5	2642620	-20
25-	7.4	4370522	3.8	2265459	3.5	2105063	-25
30-	6.7	3979720	3.3	1986508	3.4	1993212	-30
35-	6.5	3860105	3.3	1945738	3.2	1914367	-35
40-	5.3	3173226	2.6	1556777	2.7	1616449	-40
45-	4.5	2696169	2.2	1287671	2.4	1408498	-45
50-	3.4	2022136	1.7	1027200	1.7	994936	-50
55-	2.5	1476673	1.2	700136	1.3	776537	-55
60-	2.4	1398994	1.2	692805	1.2	706189	-60
65-	1.6	930576	0.7	423491	0.9	507085	-65
70-	1.0	617669	0.5	301902	0.5	315767	-70
75+	0.8	464858	0.4	224556	0.4	240302	+75
Not stated	=	23	=	13	=	10	غير مبين
Total	100	59312914	49	28961524	51	30351390	جملة السكان

= less than 0.1 %

= أقل من 0.1 %

Source: CAPMAS

المصدر : الجهاز المركزى للتعبئة العامة والاحصاء

No. (2-12)

جدول رقم (2-12)

POP.,DISTRIBUTION BY AGE GROUPS &SEX ,ACCORDING TO FINAL RESULTS OF 2006 POP.CENSUS

توزيع السكان طبقا لفئات السن والنوع وفقا للنتائج النهائية لتعداد السكان 2006

Age groups	جملة		أناث		ذكور		فئات السن
	Total		Females		Males		
	%	عدد No.	% من إجمالي السكان % of total pop.	عدد No.	% من إجمالي السكان % of total pop.	عدد No.	
Less than 5	10.6	7718920	5.2	3762256	5.4	3956664	أقل من 5
5-	10.5	7644227	5.1	3702847	5.4	3941380	-5
10-	10.6	7718491	5.1	3717488	5.5	4001003	-10
15-	11.7	8539832	5.7	4160211	6.0	4379621	-15
20-	10.8	7873192	5.3	3842830	5.5	4030362	-20
25-	8.8	6391623	4.4	3235828	4.3	3155795	-25
30-	6.5	4733495	3.2	2315135	3.3	2418360	-30
35-	6.4	4656897	3.2	2345491	3.2	2311406	-35
40-	5.6	4092499	2.8	2023008	2.8	2069491	-40
45-	5.0	3674382	2.5	1796626	2.6	1877756	-45
50-	4.2	3061286	2.1	1517809	2.1	1543477	-50
55-	3.1	2265429	1.4	1051245	1.7	1214184	-55
60-	2.3	1705502	1.1	806215	1.2	899287	-60
65-	1.6	1193600	0.8	552549	0.9	641051	-65
70-	1.1	789892	0.5	387403	0.6	402489	-70
75+	1.0	738764	0.5	362034	0.5	376730	+75
Total	100	72798031	49	35578975	51	37219056	جملة السكان

Source: CAPMAS

المصدر : الجهاز المركزى للتعبئة العامة والاحصاء

NO. (2 -13)

جدول رقم (2 -13)

POP. DISTRIBUTION BY SELECTED AGE GROUPS,SEX AND GOVERNORATE
ACCORDING TO FINAL RESULTS OF 2006 POP. CENSUSتوزيع السكان طبقا لفئات سن مختارة والنوع بالمحافظات وفقا للنتائج النهائية
لتعداد السكان 2006

Unit : No.

الوحدة : بالعدد

Governorates	الجملة Total	+ 60		59 - 45		44 - 15		14 - 5		4- 1		أقل من سنة less than one year		المحافظات	
		%	عدد No.	%	عدد No.	%	عدد No.	%	عدد No.	%	عدد No.	%	عدد No.		
Total	Males	37219056	6.2	2319557	12.5	4635417	49.3	18365035	21.3	7942383	9.8	3634214	0.9	322450	ذكور
	Females	35578975	5.9	2108201	12.3	4365680	50.4	17922503	20.9	7420335	9.7	3456183	0.9	306073	إجمالي الجمهورية
	Total	72798031	6.1	4427758	12.4	9001097	49.8	36287538	21.1	15362718	9.7	7090397	0.9	628523	جملة
Cairo	Males	3433198	8.9	305443	15.3	524539	50.1	1719091	17.6	604460	7.3	251238	0.8	28427	ذكور
	Females	3325383	8.0	264379	15.6	519754	51.2	1701275	17.2	573137	7.2	239709	0.8	27129	القاهرة
	Total	6758581	8.4	569822	15.5	1044293	50.6	3420366	17.4	1177597	7.3	490947	0.8	55556	جملة
Alexandria	Males	2106350	8.6	180623	15.3	321954	49.9	1050334	17.9	376927	7.8	163314	0.6	13198	ذكور
	Females	2017519	6.4	128347	15.2	307571	52.7	1063760	17.3	348998	7.7	156225	0.6	12618	الأسكندرية
	Total	4123869	7.5	308970	15.3	629525	51.3	2114094	17.6	725925	7.7	319539	0.6	25816	جملة
Port-Said	Males	290580	7.8	22697	15.5	44963	49.7	144506	18.2	52833	7.9	22870	0.9	2711	ذكور
	Females	280023	6.8	19008	15.3	42895	51.4	143814	17.8	49855	7.8	21852	0.9	2599	بورسعيد
	Total	570603	7.3	41705	15.4	87858	50.5	288320	18.0	102688	7.8	44722	0.9	5310	جملة
Suez	Males	260887	6.0	15739	13.6	35478	49.2	128256	20.5	53390	9.1	23682	1.7	4342	ذكور
	Females	251248	5.5	13834	12.9	32522	50.6	127163	20.5	51438	8.8	22103	1.7	4188	السويس
	Total	512135	5.8	29573	13.3	68000	49.9	255419	20.5	104828	8.9	45785	1.7	8530	جملة

Continued

يتبع

NO. (2 - 13) (Cont.)

تابع جدول رقم (2 - 13)

POP. DISTRIBUTION BY SELECTED AGE GROUPS,SEX AND GOVERNORATE
ACCORDING TO FINAL RESULTS OF 2006 POP. CENSUSتوزيع السكان طبقا لفئات سن مختارة والنوع بالمحافظات وفقا للنتائج النهائية
لتعداد السكان 2006

Unit : No.

الوحدة : بالعدد

Governorates	الجملة	+ 60		59 - 45		44 - 15		14 - 5		4- 1		أقل من سنة less than one year		المحافظات	
		Total	%	عدد No.	%	عدد No.	%	عدد No.	%	عدد No.	%	عدد No.	%		عدد No.
Helwan	Males	880692	5.7	50315	12.4	108816	49.7	437402	21.2	186284	10.0	88115	1.1	9760	ذكور
	Females	832586	4.8	39892	11.9	98662	51.2	426136	21.0	174846	10.0	83535	1.1	9515	أناث
	Total	1713278	5.3	90207	12.1	207478	50.4	863538	21.1	361130	10.0	171650	1.1	19275	جملة
6 October	Males	1346516	4.6	61778	10.5	140875	50.7	682339	22.4	301685	10.9	147151	0.9	12688	ذكور
	Females	1234543	3.9	47741	9.8	120835	51.5	635270	22.5	278191	11.4	140387	1.0	12119	أناث
	Total	2581059	4.2	109519	10.1	261710	51.0	1317609	22.5	579876	11.1	287538	1.0	24807	جملة
Damietta	Males	561100	6.3	35578	13.1	73611	49.7	278714	19.9	111656	10.9	61234	0.1	307	ذكور
	Females	536239	5.7	30505	12.6	67658	51.2	274412	19.6	105261	10.8	58140	0.0	263	أناث
	Total	1097339	6.0	66083	12.9	141269	50.4	553126	19.8	216917	10.9	119374	0.1	570	جملة
Dakahlia	Males	2534118	6.3	158499	13.6	344322	49.2	1246680	20.3	515561	10.6	267606	0.1	1450	ذكور
	Females	2455879	6.2	151979	12.8	314807	50.6	1242830	19.9	489454	10.4	255439	0.1	1370	أناث
	Total	4989997	6.2	310478	13.2	659129	49.9	2489510	20.1	1005015	10.5	523045	0.1	2820	جملة
Sharkia	Males	2746254	5.5	149693	12.0	329363	49.6	1362451	21.8	599390	11.0	302780	0.1	2577	ذكور
	Females	2607787	5.7	147430	11.5	299091	50.2	1308015	21.6	563186	11.0	287753	0.1	2312	أناث
	Total	5354041	5.5	297123	11.7	628454	49.9	2670466	21.7	1162576	11.0	590533	0.1	4889	جملة
Kalyoubia	Males	2187288	5.2	113559	12.1	264664	50.8	1111640	20.6	451318	10.0	217899	1.3	28208	ذكور
	Females	2064384	4.8	98659	11.5	237330	51.8	1070031	20.6	424581	10.0	206807	1.3	26976	أناث
	Total	4251672	5.0	212218	11.8	501994	51.3	2181671	20.6	875899	10.0	424706	1.3	55184	جملة

Continued

يتبع

NO. (2 - 13) (Cont.)

POP. DISTRIBUTION BY SELECTED AGE GROUPS,SEX AND GOVERNORATE
ACCORDING TO FINAL RESULTS OF 2006 POP. CENSUS

Unit : No.

تابع جدول رقم (2 - 13)

توزيع السكان طبقا لفئات سن مختارة والنوع بالمحافظات وفقا للنتائج النهائية

لتعداد السكان 2006

الوحدة : بالعدد

Governorates		الجملة		+ 60		59 - 45		44 - 15		14 - 5		4- 1		أقل من سنة less than one year		المحافظات
		Total	%	عدد No.	%	عدد No.	%	عدد No.	%	عدد No.	%	عدد No.	%	عدد No.		
Kafr- El-Sheikh	Males	1324211	5.4	71279	12.9	171179	50.4	667662	20.8	275636	9.5	125822	1.0	12633	ذكور	
	Females	1295997	5.6	73013	12.6	162822	51.5	666972	20.1	261013	9.3	120402	0.9	11775	كفر الشيخ أنث	
	Total	2620208	5.5	144292	12.7	334001	50.9	1334634	20.5	536649	9.4	246224	0.9	24408	جملة	
Gharbia	Males	2033996	6.3	127383	14.0	284340	50.0	1016511	19.6	398859	9.0	182681	1.2	24222	ذكور	
	Females	1977324	6.4	127464	13.5	266582	51.0	1008250	19.1	377792	8.8	174153	1.2	23083	الغربية أنث	
	Total	4011320	6.4	254847	13.7	550922	50.5	2024761	19.4	776651	8.9	356834	1.2	47305	جملة	
Menoufia	Males	1685101	6.1	102976	12.6	211589	50.4	848585	20.2	340919	9.5	160312	1.2	20720	ذكور	
	Females	1585330	6.3	99432	12.2	193796	50.3	797306	20.4	322746	9.6	152572	1.2	19478	المنوفية أنث	
	Total	3270431	6.2	202408	12.4	405385	50.3	1645891	20.3	663665	9.6	312884	1.2	40198	جملة	
Behera	Males	2433814	5.3	130085	12.3	298629	51.5	1253227	20.6	500311	9.4	229243	0.9	22319	ذكور	
	Females	2313469	5.2	119190	12.0	278119	52.3	1209967	20.2	467999	9.4	217079	0.9	21115	البحيرة أنث	
	Total	4747283	5.3	249275	12.1	576748	51.9	2463194	20.4	968310	9.4	446322	0.9	43434	جملة	
Ismailia	Males	484919	5.7	27495	12.6	61100	49.2	238338	21.5	104399	10.5	50952	0.5	2635	ذكور	
	Females	468087	5.1	23733	12.2	57214	51.0	238838	20.9	97686	10.3	48155	0.5	2461	الإسماعيلية أنث	
	Total	953006	5.4	51228	12.4	118314	50.1	477176	21.2	202085	10.4	99107	0.5	5096	جملة	
Giza	Males	1603524	6.9	111060	14.5	232130	50.7	812568	19.0	304176	8.2	131658	0.7	11932	ذكور	
	Females	1539962	5.6	85836	13.8	213281	53.1	817139	18.6	285792	8.2	126261	0.8	11653	الجيزة أنث	
	Total	3143486	6.3	196896	14.2	445411	51.8	1629707	18.8	589968	8.2	257919	0.8	23585	جملة	

Continued

يتبع

NO. (2 - 13) (Cont.)

تابع جدول رقم (2 - 13)

POP. DISTRIBUTION BY SELECTED AGE GROUPS,SEX AND GOVERNORATE
ACCORDING TO FINAL RESULTS OF 2006 POP. CENSUSتوزيع السكان طبقا لفئات سن مختارة والنوع بالمحافظات وفقا للنتائج النهائية
لتعداد السكان 2006

Unit : No.

الوحدة : بالعدد

Governorates	الجملة	+ 60		59 - 45		44 - 15		14 - 5		4- 1		أقل من سنة than one year		المحافظات	
		Total	%	عدد	%	عدد	%	عدد	%	عدد	%	عدد	%		عدد
Beni-Suef	Males	1166363	5.3	62384	10.3	120653	47.2	550060	25.1	292338	10.6	123809	1.5	17119	ذكور
	Females	1125255	6.4	71800	10.4	117466	47.2	530810	24.2	272134	10.4	116939	1.4	16106	أنثى
	Total	2291618	5.9	134184	10.4	238119	47.2	1080870	24.6	564472	10.5	240748	1.4	33225	جملة
Fayoum	Males	1297969	5.1	66094	10.1	130998	48.7	631665	24.1	313093	10.8	140358	1.2	15761	ذكور
	Females	1213058	5.6	67711	10.1	122067	48.1	583328	24.1	291844	11.0	133162	1.2	14946	أنثى
	Total	2511027	5.3	133805	10.1	253065	48.4	1214993	24.1	604937	10.9	273520	1.2	30707	جملة
Menia	Males	2126916	5.7	120730	10.9	231709	46.1	979473	25.2	536630	11.2	239252	0.9	19122	ذكور
	Females	2039383	6.1	125294	10.8	221041	46.9	956635	24.1	491665	11.1	226586	0.9	18162	أنثى
	Total	4166299	5.9	246024	10.9	452750	46.5	1936108	24.7	1028295	11.2	465838	0.9	37284	جملة
Asyout	Males	1758935	5.8	101485	10.2	178950	46.1	810954	25.4	447221	11.3	198345	1.2	21980	ذكور
	Females	1686032	5.7	96798	10.4	174955	47.4	799845	24.1	406637	11.1	187068	1.2	20729	أنثى
	Total	3444967	5.8	198283	10.3	353905	46.8	1610799	24.8	853858	11.2	385413	1.2	42709	جملة
Suhag	Males	1896337	6.1	116092	10.4	197537	45.6	864480	25.7	486919	11.4	215485	0.8	15824	ذكور
	Females	1850952	6.0	111438	10.9	202328	47.2	873697	24.0	443913	11.1	204772	0.8	14804	أنثى
	Total	3747289	6.1	227530	10.7	399865	46.4	1738177	24.8	930832	11.2	420257	0.8	30628	جملة
Qena	Males	1509432	6.7	101234	10.4	157369	47.2	712638	24.5	369958	9.9	149854	1.2	18379	ذكور
	Females	1492249	6.2	92989	11.0	163788	49.0	731276	23.1	344100	9.6	142990	1.1	17106	أنثى
	Total	3001681	6.5	194223	10.7	321157	48.1	1443914	23.8	714058	9.8	292844	1.2	35485	جملة

Continued

يتبع

NO. (2 - 13) (Cont.)

POP. DISTRIBUTION BY SELECTED AGE GROUPS,SEX AND GOVERNORATE
ACCORDING TO FINAL RESULTS OF 2006 POP. CENSUSتابع جدول رقم (2 - 13)
توزيع السكان طبقا لفئات سن مختارة والنوع بالمحافظات وفقا للنتائج النهائية

لتعداد السكان 2006

الوحدة : بالعدد

Unit : No.

Governorates	الجملة	+ 60		59 - 45		44 - 15		14 - 5		4- 1		أقل من سنة than one year		المحافظات	
		Total	%	عدد	%	عدد	%	عدد	%	عدد	%	عدد	%		
Aswan	Males	597285	6.8	40369	11.5	68700	50.2	299921	21.4	127604	9.1	54228	1.1	6463	ذكور
	Females	589197	6.0	35099	11.9	69910	51.8	305262	20.5	120832	8.8	51820	1.1	6274	أنثى
	Total	1186482	6.4	75468	11.7	138610	51.0	605183	20.9	248436	8.9	106048	1.1	12737	جملة
Luxor	Males	233681	7.2	16819	12.3	28712	50.4	117687	20.8	48631	8.4	19684	0.9	2148	ذكور
	Females	223605	6.1	13698	11.7	26102	52.0	116233	20.8	46511	8.5	18978	0.9	2083	أنثى
	Total	457286	6.7	30517	12.0	54814	51.2	233920	20.8	95142	8.5	38662	0.9	4231	جملة
Red Sea	Males	175349	3.3	5737	9.7	17085	64.9	113716	13.9	24387	7.4	12926	0.9	1498	ذكور
	Females	113312	4.4	4990	9.5	10788	54.6	61824	19.6	22257	10.6	11999	1.3	1454	أنثى
	Total	288661	3.7	10727	9.7	27873	60.8	175540	16.2	46644	8.6	24925	1.0	2952	جملة
ElWadi ElGid	Males	96224	6.5	6262	11.7	11256	49.1	47223	21.4	20637	9.4	9062	1.9	1784	ذكور
	Females	91039	5.8	5236	11.2	10172	50.3	45822	21.3	19350	9.6	8703	1.9	1756	أنثى
	Total	187263	6.1	11498	11.4	21428	49.7	93045	21.4	39987	9.5	17765	1.9	3540	جملة
Matrouh	Males	169502	4.4	7451	9.5	16079	48.8	82699	25.3	42929	10.7	18209	1.3	2135	ذكور
	Females	153879	3.1	4847	9.3	14248	49.0	75459	25.7	39552	11.5	17724	1.3	2049	أنثى
	Total	323381	3.8	12298	9.4	30327	48.9	158158	25.5	82481	11.1	35933	1.3	4184	جملة
North Sinai	Males	178526	4.6	8190	10.6	18894	46.5	83057	25.0	44703	12.1	21665	1.1	2017	ذكور
	Females	165155	3.8	6346	9.2	15264	48.9	80807	24.7	40712	12.2	20167	1.1	1859	أنثى
	Total	343681	4.2	14536	9.9	34158	47.7	163864	24.9	85415	12.2	41832	1.1	3876	جملة
South Sinai	Males	99989	2.5	2508	9.9	9923	73.2	73158	9.5	9529	4.8	4780	0.1	91	ذكور
	Females	50099	3.0	1513	9.2	4612	60.5	30327	17.7	8853	9.4	4703	0.2	91	أنثى
	Total	150088	2.7	4021	9.7	14535	68.9	103485	12.2	18382	6.3	9483	0.1	182	جملة

Source : CAPMAS

المصدر : الجهاز المركزي للتعبئة العامة والاحصاء

NO. (2-14)

جدول رقم (14-2)

POP. IN GOVERNORATES (URBAN / RURAL) ACCORDING TO FINAL RESULTS
OF 2006 POP. CENSUS

السكان بالمحافظات (حضر/ ريف) وفقا للنتائج النهائية لتعداد السكان 2006

Unit : No.

الوحدة : بالعدد

Governorates	جملة Total		ريف Rural		حضر Urban		المحافظات
	النسبة %	عدد No.	النسبة %	عدد No.	النسبة %	عدد No.	
Urban Gov.							المحافظات الحضرية
Cairo	9.3	6758581	0	0	21.5	6758581	القاهرة
Alexandria	5.7	4123869	0.1	39197	13.0	4084672	الاسكندرية
Port-Said	0.8	570603	0.0	0	1.8	570603	بورسعيد
Suez	0.7	512135	0.0	0	1.6	512135	السويس
Helwan	2.4	1713278	1.2	510883	3.8	1202395	حلوان
6 October	3.5	2581059	4.4	1835184	2.4	745875	6 أكتوبر
Total Urban Gov.	22.3	16259525	5.8	2385264	44	13874261	جملة المحافظات الحضرية
Lower Egypt Gov.							محافظات الوجه البحرى
Damietta	1.5	1097339	1.6	673020	1.4	424319	دمياط
Dakahlia	6.9	4989997	8.7	3595106	4.4	1394891	الدقهلية
Sharkia	7.4	5354041	9.9	4117601	3.9	1236440	الشرقية
Kalyoubia	5.8	4251672	5.7	2352318	6.1	1899354	القليوبية
Kafr-El-Sheikh	3.6	2620208	4.9	2016112	1.9	604096	كفر الشيخ
Gharbia	5.5	4011320	6.8	2813542	3.8	1197778	الغربية
Menoufia	4.5	3270431	6.3	2600280	2.1	670151	المنوفية
Behera	6.5	4747283	9.3	3839483	2.9	907800	البحيرة
Ismailia	1.3	953006	1.3	520992	1.4	432014	الاسماعيلية
Total Lower Egypt Gov.	43.0	31295297	54.4	22528454	27.9	8766843	جملة محافظات الوجه البحرى

Continued

يتبع

NO. (2-14) (Cont.)

تابع جدول رقم (14-2)

POP. IN GOVERNORATES (URBAN / RURAL) ACCORDING TO FINAL RESULTS
OF 2006 POP. CENSUS

السكان بالمحافظات (حضر/ ريف) وفقا للنتائج النهائية لتعداد السكان 2006

Unit : No.

الوحدة : بالعدد

Governorates	جملة Total		ريف Rural		حضر Urban		المحافظات
	النسبة %	عدد No.	النسبة %	عدد No.	النسبة %	عدد No.	
Upper Egypt Gov.							محافظات الوجه القبلي
Giza	4.3	3143486	0.6	252211	9.2	2891275	الجيزة
Beni-Suef	3.1	2291618	4.2	1758938	1.7	532680	بني سويف
Fayoum	3.4	2511027	4.7	1945852	1.8	565175	الفيوم
Menia	5.7	4166299	8.2	3377765	2.5	788534	المنيا
Asyout	4.7	3444967	6.1	2533479	2.9	911488	أسيوط
Suhag	5.1	3747289	7.1	2945914	2.6	801375	سوهاج
Qena	4.1	3001681	5.7	2362484	2.0	639197	قنا
Aswan	1.6	1186482	1.6	682372	1.6	504110	أسوان
Luxor	0.6	457286	0.6	238903	0.7	218383	الاقصر
Total Upper Egypt Gov.	32.9	23950135	38.9	16097918	25.0	7852217	جملة محافظات الوجه القبلي
Frontier Gov.							محافظات الحدود
Red Sea	0.4	288661	=	12933	0.9	275728	البحر الأحمر
El-Wadi El-Gidid	0.3	187263	0.2	97198	0.3	90065	الوادي الجديد
Matrouh	0.4	323381	0.2	95693	0.7	227688	مطروح
North Sinai	0.5	343681	0.3	135973	0.7	207708	شمال سيناء
South Sinai	0.2	150088	0.2	73673	0.2	76415	جنوب سيناء
Total Frontier Gov.	1.8	1293074	1.0	415470	2.8	877604	جملة محافظات الحدود
Total	100	72798031	100	41427106	100	31370925	الاجمالي

= less than 0.1 %

= أقل من 0.1 %

Source: CAPMAS

المصدر : الجهاز المركزي للتعبئة العامة والاحصاء

No. (2-15)

POP. DISTRIBUTION BY SEX, SEX RATIO BY REPUBLIC GOVERNORATES
ACCORDING TO THE FINAL RESULTS OF 2006 POP.CENSUS

Unit: No.

جدول رقم (2-15)

توزيع السكان طبقا للنوع و نسبة النوع بمحافظات الجمهورية وفقا للنتائج النهائية لتعداد

السكان 2006

الوحدة : بالعدد

Governorates	Sex	نسبة النوع Sex ratio	جملة Total		إناث Females		ذكور Males		النوع المحافظات
			%	عدد No.	%	عدد No.	%	عدد No.	
Urban Gov.									
Cairo		103	9.3	6758581	9.3	3325383	9.2	3433198	القاهرة
Alexandria		104	5.7	4123869	5.7	2017519	5.7	2106350	الاسكندرية
Port-Said		104	0.8	570603	0.8	280023	0.8	290580	بورسعيد
Suez		104	0.7	512135	0.7	251248	0.7	260887	السويس
Helwan		106	2.4	1713278	2.3	832586	2.4	880692	حلوان
	40,822.00	109	3.5	2581059	3.5	1234543	3.6	1346516	6 اكتوبر
Total Urban Gov.		105	22.3	16259525	22	7941302	22	8318223	جملة المحافظات الحضرية
Lower Egypt Gov.									
Damietta		105	1.5	1097339	1.5	536239	1.5	561100	دمياط
Dakahlia		103	6.9	4989997	6.9	2455879	6.8	2534118	الدقهلية
Sharkia		105	7.4	5354041	7.3	2607787	7.4	2746254	الشرقية
Kalyoubia		106	5.8	4251672	5.8	2064384	5.9	2187288	القليوبية
Kafr-El-Sheikh		102	3.6	2620208	3.6	1295997	3.6	1324211	كفر الشيخ
Gharbia		103	5.5	4011320	5.6	1977324	5.5	2033996	الغربية
Menoufia		106	4.5	3270431	4.5	1585330	4.5	1685101	المنوفية
Behera		105	6.5	4747283	6.5	2313469	6.5	2433814	البحيرة
Ismailia		104	1.3	953006	1.3	468087	1.3	484919	الاسماعيلية
Total Lower Egypt Gov.		104	43.0	31295297	43	15304496	43	15990801	جملة محافظات الوجه البحرى

Continued

يتبع

No. (2-15) (Cont.)

POP. DISTRIBUTION BY SEX, SEX RATIO BY REPUBLIC GOVERNORATES
ACCORDING TO THE FINAL RESULTS OF 2006 POP.CENSUS

تابع جدول رقم (15-2)
توزيع السكان طبقا للنوع و نسبة النوع بمحافظات الجمهورية وفقا للنتائج النهائية لتعداد
السكان 2006
الوحدة : بالعدد

Unit: No.

Governorates	Sex	نسبة النوع Sex ratio	جملة Total		إناث Females		ذكور Males		النوع المحافظات
			%	عدد No.	%	عدد No.	%	عدد No.	
Upper Egypt Gov.									
Giza		104	4.3	3143486	4.3	1539962	4.3	1603524	الجيزة
Beni-Suef		104	3.1	2291618	3.2	1125255	3.1	1166363	بني سويف
Fayoum		107	3.4	2511027	3.4	1213058	3.5	1297969	الفيوم
Menia		104	5.7	4166299	5.7	2039383	5.7	2126916	المنيا
Asyout		104	4.7	3444967	4.7	1686032	4.7	1758935	أسيوط
Suhag		102	5.1	3747289	5	1850952	5	1896337	سوهاج
Qena		101	4.1	3001681	4.2	1492249	4.1	1509432	قنا
Aswan		101	1.6	1186482	1.7	589197	1.6	597285	أسوان
Luxor		105	0.6	457286	0.6	223605	0.6	233681	الاقصر
Total Upper Egypt Gov.		104	32.9	23950135	33.1	11759693	32.8	12190442	جملة محافظات الوجه القبلي
Frontier Gov.									
Red Sea		155	0.4	288661	0.3	113312	0.5	175349	البحر الأحمر
El-Wadi El.Gidid		106	0.3	187263	0.3	91039	0.3	96224	الوادي الجديد
Matrouh		110	0.4	323381	0.4	153879	0.5	169502	مطروح
North Sinai		108	0.5	343681	0.5	165155	0.5	178526	شمال سيناء
South Sinai		200	0.2	150088	0.1	50099	0.3	99989	جنوب سيناء
Total Frontier Gov.		125	1.8	1293074	1.6	573484	1.9	719590	جملة محافظات الحدود
Pop. inside Egypt⁽¹⁾		105	100	72798031	100	35578975	100	37219056	إجمالي سكان الجمهورية بالداخل (1)

(1) Night of enumeration was on 20/21 November 2006

Source: CAPMAS

(1) ليلة العد 21/20 نوفمبر 2006

المصدر : الجهاز المركزي للتعبئة العامة و الاحصاء

جدول رقم (2-16)

NO. (2-16)

NO.OF HOUSHOLDS, AVERAGE SIZE OF HOUSEHOLD, NO. OF PERSONS AND SEX RATIO IN URBAN &RURAL, ACCORDING TO FINAL RESULTS OF 2006 POP. CENSUS

عدد الأسر ومتوسط حجم الأسرة المعيشية و عدد الأفراد بالاسر ونسبة النوع لحضر وريف الجمهورية وفقا للنتائج النهائية للتعداد العام لسكان لعام 2006

متوسط حجم الأسرة : بالفرد

Average size of household : Person

Governorates	نسبة النوع Sex Ratio	متوسط حجم الأسرة Average size of household	عدد الأفراد بالاسر			عدد الأسر No. of households	المحافظات	
			Total إجمالي	Females اناث	Males ذكور			
Total ⁽¹⁾	Urban	104	3.9	30974151	15196058	15778093	7844852	حضر
	Rural	105	4.4	41374968	20210914	21164054	9444447	ريف
	Total	104	4.2	72349119	35406972	36942147	17289299	جملة
Cairo	Urban	103	3.8	6687961	3294475	3393486	1783335	حضر
	Rural	104	3.8	4060267	1987608	2072659	1063396	حضر
	Total	110	4.8	39081	18611	20470	8186	ريف
Alexandria	Urban	104	3.8	4099348	2006219	2093129	1071582	جملة
	Rural	103	3.9	559581	275989	283592	141982	حضر
	Total	103	4.2	508306	250544	257762	122431	حضر
Port-Said	Urban	104	4.0	1190143	583351	606792	300104	حضر
	Rural	110	4.6	510724	243234	267490	110915	ريف
	Total	106	4.1	1700867	826585	874282	411019	جملة
Suez	Urban	110	4.1	740709	353096	387613	182731	حضر
	Rural	109	4.2	1834649	879048	955601	436980	ريف
	Total	109	4.2	2575358	1232144	1343214	619711	جملة
Helwan	Urban	104	3.8	421462	206261	215201	110981	حضر
	Rural	104	3.9	672843	329076	343767	172963	ريف
	Total	104	3.9	1094305	535337	558968	283944	جملة
6 October	Urban	102	3.8	1380956	683675	697281	359331	حضر
	Rural	104	4.0	3593589	1764221	1829368	904945	ريف
	Total	103	3.9	4974545	2447896	2526649	1264276	جملة
Damietta	Urban	104	4.1	1225873	602357	623516	301834	حضر
	Rural	106	4.3	4117213	2001316	2115897	959668	ريف
	Total	105	4.2	5343086	2603673	2739413	1261502	جملة
Dakahlia	Urban	105	4.0	1894731	925752	968979	476346	حضر
	Rural	107	4.1	2348225	1136111	1212114	567439	ريف
	Total	106	4.1	4242956	2061863	2181093	1043785	جملة
Sharkia	Urban	100	4.0	598385	298867	299518	147921	حضر
	Rural	103	4.3	2015354	993736	1021618	466471	ريف
	Total	102	4.3	2613739	1292603	1321136	614392	جملة
Kalyoubia	Urban	100	4.0	598385	298867	299518	147921	حضر
	Rural	103	4.3	2015354	993736	1021618	466471	ريف
	Total	102	4.3	2613739	1292603	1321136	614392	جملة
Kafr-El-Sheikh	Urban	100	4.0	598385	298867	299518	147921	حضر
	Rural	103	4.3	2015354	993736	1021618	466471	ريف
	Total	102	4.3	2613739	1292603	1321136	614392	جملة

Cont.

يتبع

تابع جدول رقم (16-2)

NO.(2-16) (Cont.)

NO.OF HOUSHOLDS, AVERAGE SIZE OF HOUSEHOLD, NO. OF PERSONS AND SEX RATIO IN URBAN &RURAL, ACCORDING TO FINAL RESULTS OF 2006 POP. CENSUS

عدد الأسر ومتوسط حجم الأسرة المعيشية و عدد الأفراد بالاسر ونسبة النوع لحضر وريف الجمهورية وفقا للنتائج النهائية للتعداد العام للسكان لعام 2006

متوسط حجم الأسرة : بالفرد

Average size of household : Person

Governorates	نسبة النوع Sex Ratio	متوسط حجم الأسرة Average size of household	عدد الأفراد بالأسر			عدد الأسر No. of households	المحافظات
			إجمالي Total	اناث Females	ذكور Males		
Gharbia	Urban	101	1191430	593246	598184	314758	الغربية حضر ريف جملة
	Rural	104	2809769	1379773	1429996	680988	
	Total	103	4001199	1973019	2028180	995746	
Menoufia	Urban	103	660004	324478	335526	162737	المنوفية حضر ريف إجمالي
	Rural	107	2600093	1255877	1344216	606714	
	Total	106	3260097	1580355	1679742	769451	
Behera	Urban	103	905412	444988	460424	222683	البحيرة حضر ريف إجمالي
	Rural	106	3838433	1866571	1971862	871458	
	Total	105	4743845	2311559	2432286	1094141	
Ismailia	Urban	100	428622	213905	214717	105621	الإسماعيلية حضر ريف إجمالي
	Rural	106	520426	252734	267692	122092	
	Total	103	949048	466639	482409	227713	
Giza	Urban	104	2862928	1404487	1458441	740263	الجيزة حضر ريف إجمالي
	Rural	105	252211	123215	128996	62139	
	Total	104	3115139	1527702	1587437	802402	
Beni-Suef	Urban	102	527669	261288	266381	124394	بنى سويف حضر ريف إجمالي
	Rural	104	1758699	861283	897416	371293	
	Total	104	2286368	1122571	1163797	495687	
Fayoum	Urban	105	560163	272659	287504	135861	الفيوم حضر ريف إجمالي
	Rural	107	1945562	937623	1007939	426986	
	Total	107	2505725	1210282	1295443	562847	
Menia	Urban	103	772758	380739	392019	182999	المنيا حضر ريف إجمالي
	Rural	105	3377639	1649315	1728324	727530	
	Total	104	4150397	2030054	2120343	910529	
Asyout	Urban	105	884582	430599	453983	201585	أسيوط حضر ريف إجمالي
	Rural	104	2533113	1241663	1291450	527717	
	Total	104	3417695	1672262	1745433	729302	

Cont.

يتبع

تابع جدول رقم (16-2)

NO.(2-16) (Cont.)

NO.OF HOUSHOLDS, AVERAGE SIZE OF HOUSEHOLD, NO. OF PERSONS AND SEX RATIO IN URBAN &RURAL, ACCORDING TO FINAL RESULTS OF 2006 POP. CENSUS

عدد الأسر ومتوسط حجم الأسرة المعيشية و عدد الأفراد بالاسر ونسبة النوع لحضر وريف الجمهورية وفقا للنتائج النهائية لتعداد العام للسكان لعام 2006

متوسط حجم الأسرة : بالفرد

Average size of household : Person

Governorates	نسبة النوع Sex Ratio	متوسط حجم الأسرة Average size of household	عدد الأفراد بالأسر			عدد الأسر No. of households	المحافظات	
			إجمالي Total	اناث Females	ذكور Males			
Suhag	Urban	105	4.5	791496	386336	405160	175891	حضر
	Rural	102	4.6	2945675	1457459	1488216	642662	ريف
	Total	103	4.6	3737171	1843795	1893376	818553	جملة
Qena	Urban	104	4.5	630061	308916	321145	140197	حضر
	Rural	101	4.8	2362331	1176156	1186175	492685	ريف
	Total	101	4.7	2992392	1485072	1507320	632882	جملة
Aswan	Urban	103	4.3	495836	243908	251928	115808	حضر
	Rural	99	4.4	680381	341612	338769	154091	ريف
	Total	101	4.4	1176217	585520	590697	269899	جملة
Luxor	Urban	103	4.3	211180	103915	107265	49412	حضر
	Rural	103	4.7	238610	117770	120840	50399	ريف
	Total	103	4.5	449790	221685	228105	99811	جملة
Red Sea	Urban	122	3.8	221128	99454	121674	58091	حضر
	Rural	112	3.7	12310	5809	6501	3332	ريف
	Total	122	3.8	233438	105263	128175	61423	جملة
ElWadi ElGidid	Urban	105	4.3	87131	42442	44689	20275	حضر
	Rural	103	4.3	96362	47371	48991	22614	ريف
	Total	104	4.3	183493	89813	93680	42889	جملة
Matrouh	Urban	110	5.0	224372	106756	117616	44490	حضر
	Rural	104	6.1	95525	46758	48767	15540	ريف
	Total	108	5.3	319897	153514	166383	60030	جملة
North Sinai	Urban	109	4.5	205206	98397	106809	45714	حضر
	Rural	104	4.7	135531	66333	69198	28775	ريف
	Total	107	4.6	340737	164730	176007	74489	جملة
South Sinai	Urban	161	3.3	45799	17570	28229	13681	حضر
	Rural	123	4.1	40620	18239	22381	9865	ريف
	Total	141	3.7	86419	35809	50610	23546	جملة

(1) Exclude Pop . In Public Houses.

Source : CAPMAS

(1) لايشمل الافراد بالمساكن العامة.

المصدر : الجهاز المركزي للتعبئة العامة والاحصاء

No. (2-17)

جدول رقم (17-2)

PERCENTAGE DISTRIBUTIONAL OF THE POPULATION (10 YEARS & OVER) ACCORDING TO THE EDUCATION STATUS , SEX , PLACE OF RESIDENCE BY URBAN & RURAL (1986-1996-2006)

التوزيع النسبي للسكان (10 سنوات فأكثر) وفقاً للحالة التعليمية والنوع ومحل الإقامة لحضر وريف إجمالي الجمهورية (1986 - 1996 - 2006)

Educational Status	years	أعلى من الجامعي			جامعي			فوق المتوسط			متوسط			أقل من المتوسط			يقرأ ويكتب			أمية			الحالة التعليمية	السنوات
		Higher than university			University			Above Intermediate			Above Intermediate			Low than Intermediate			Read and Write			Illiterate				
		حضر ريف جملة			حضر ريف جملة			حضر ريف جملة			حضر ريف جملة			حضر ريف جملة			حضر ريف جملة			حضر ريف جملة				
		Total	Rural	Urban	Total	Rural	Urban	Total	Rural	Urban	Total	Rural	Urban	Total	Rural	Urban	Total	Rural	Urban	Total	Rural	Urban		
1986	Males	0.1	0.0	0.3	4.6	1.8	7.9	1.2	0.8	1.7	15.5	11.2	20.6	17.0	15.3	19.1	24.0	23.8	24.1	37.6	47.1	26.3	ذكور	1986
	Females	0.0	0.0	0.1	1.3	0.2	2.7	0.9	0.3	1.5	8.5	3.4	14.7	11.5	7.4	16.4	15.0	11.5	19.2	62.8	77.2	45.4	إناث	
	Total	0.1	0.0	0.2	3.0	1.0	5.4	1.1	0.6	1.6	12.1	7.4	17.7	14.2	11.4	17.8	19.6	17.7	21.7	49.9	61.9	35.6	جملة	
1996	Males	0.2	0.1	0.4	7.1	3.4	11.8	2.3	1.7	3.0	19.0	16.3	22.4	19.6	19.0	20.3	22.7	23.1	22.2	29.1	36.4	19.9	ذكور	1996
	Females	0.1	0.0	0.3	3.8	1.0	7.3	1.7	1.0	2.6	13.9	9.1	19.9	15.6	13.2	19.6	14.6	12.4	17.4	50.3	63.3	33.9	إناث	
	Total	0.2	0.1	0.3	5.5	2.2	9.6	2.0	1.4	2.8	16.5	12.8	21.2	17.7	16.1	19.6	18.7	17.8	19.6	39.4	49.6	26.7	جملة	
2006	Males	0.3	0.1	0.6	10.9	6.0	17.1	2.8	2.0	3.9	28.3	27.1	29.8	21.2	21.5	20.9	13.7	15.5	11.4	22.8	27.8	16.3	ذكور	2006
	Females	0.2	0.0	0.3	7.9	3.3	13.8	2.3	1.3	3.5	23.2	19.5	27.9	18.2	17.3	19.3	10.6	11.1	9.9	37.6	47.5	25.3	إناث	
	Total	0.2	0.1	0.5	9.4	4.7	15.5	2.6	1.7	3.7	25.9	23.3	28.8	19.7	19.4	20.1	12.1	13.3	10.7	30.1	37.5	20.7	جملة	

Source: CAPMAS

المصدر: الجهاز المركزي للتعبئة العامة والإحصاء

NO. (2 -18)

جدول رقم (2 - 18)

POPULATION (10 YEARS & OVER),BY EDUCATIONAL STATUS & SEX IN GOVERNORATES ,
ACCORDING TO FINAL RESULTS OF 2006 POP. CENSUSالسكان (10 سنوات فأكثر) طبقاً للحالة التعليمية والنوع بمحافظات الجمهورية وفقاً للنتائج النهائية لتعداد السكان
2006

Unit: No. الوحدة: بالعدد

Governorates	Educational Status	الجملة Total	غير مبين Not Stated		فوق الجامعي Above University		جامعي University		فوق المتوسط Above Intermediate		متوسط Intermediate		أقل من المتوسط Below Intermediate		محو أمية Illiteracy Erase		يقرأ ويكتب Read & write		أمية Illiterate		الحالة التعليمية المحافظات
			%	عدد No.	%	عدد No.	%	عدد No.	%	عدد No.	%	عدد No.	%	عدد No.	%	عدد No.	%	عدد No.	%	عدد No.	
Total	Males	29321012	0.08	24277	0.32	93765	10.80	3165673	2.82	828095	28.18	8263098	20.84	6109773	1.21	354665	13.41	3932148	22.34	6549518	ذكور
	Females	28113872	0.08	21668	0.02	46503	7.85	2205791	2.23	626070	23.31	6553468	17.95	5045050	0.72	202391	10.45	2938932	37.26	10473999	إجمالي الجمهورية
	Total	57434884	0.08	45945	0.24	140268	9.35	5371464	2.53	1454165	25.80	14816566	19.42	11154823	0.97	557056	11.96	6871080	29.64	17023517	جملة
Cairo	Males	2851850	0.08	2394	0.91	25981	21.87	623663	4.12	117358	27.47	783346	20.31	579142	0.48	13651	9.22	263041	15.54	443274	ذكور
	Females	2771804	0.02	604	0.05	15110	18.13	502524	3.51	97322	26.70	740127	18.86	522663	0.45	12587	8.60	238396	23.18	642471	القاهرة
	Total	5623654	0.05	2998	0.73	41091	20.03	1126187	3.82	214680	27.09	1523473	19.59	1101805	0.47	26238	8.92	501437	19.31	1085745	جملة
Alexandria	Males	1740878	0	0	0.48	8276	15.69	273224	4.01	69881	28.18	490552	23.33	406102	0.74	12851	11.96	208147	15.62	271845	ذكور
	Females	1673751	0	0	0.03	4717	12.91	216107	3.52	58906	26.89	450015	21.69	363054	0.63	10478	10.60	177405	23.48	393069	الأسكندرية
	Total	3414629	0	0	0.38	12993	14.33	489331	3.77	128787	27.55	940567	22.53	769156	0.68	23329	11.29	385552	19.47	664914	جملة
Port-Said	Males	238650	0	0	0.37	885	14.89	35538	4.48	10693	35.58	84907	18.45	44024	1.78	4242	11.11	26511	13.35	31850	ذكور
	Females	230805	0	0	0.02	526	13.91	32100	4.79	11061	33.19	76596	16.82	38823	1.29	2970	10.24	23639	19.54	45090	بورسعيد
	Total	469455	0	0	0.30	1411	14.41	67638	4.63	21754	34.40	161503	17.65	82847	1.54	7212	10.68	50150	16.39	76940	جملة
Suez	Males	206201	0	0	0.28	568	10.66	21980	3.92	8092	35.57	73339	22.36	46107	1.55	3199	12.94	26675	12.73	26241	ذكور
	Females	198963	0	0	0.01	291	9.59	19089	3.86	7683	30.94	61550	20.57	40918	1.04	2064	12.15	24165	21.71	43203	السويس
	Total	405164	0	0	0.21	859	10.14	41069	3.89	15775	33.29	134889	21.48	87025	1.30	5263	12.55	50840	17.14	69444	جملة
Helwan	Males	687349	0	0	0.66	4564	15.02	103267	3.37	23147	28.27	194347	22.35	153649	0.72	4947	11.38	78189	18.22	125239	ذكور
	Females	649617	0	0	0.04	2463	12.25	79601	2.74	17782	22.17	144005	20.75	134778	0.67	4346	9.90	64281	31.15	202361	حلوان
	Total	1336966	0	0	0.53	7027	13.68	182868	3.06	40929	25.31	338352	21.57	288427	0.70	9293	10.66	142470	24.50	327600	جملة
6 October	Males	1032073	0	0	0.24	2451	8.24	85045	2.62	27047	25.98	268168	22.97	237036	1.03	10639	12.77	131752	26.15	269935	ذكور
	Females	938222	0	0	0.01	1107	4.83	45291	1.67	15695	17.83	167287	21.43	201016	0.75	7026	10.32	96809	43.06	403991	6 أكتوبر
	Total	1970295	0	0	0.18	3558	6.62	130336	2.17	42742	22.10	435455	22.23	438052	0.90	17665	11.60	228561	34.20	673926	جملة

Continued

يتبع

NO. (2 -18) (cont.)

تابع جدول رقم (2 - 18)

POPULATION (10 YEARS & OVER), BY EDUCATIONAL STATUS & SEX IN GOVERNORATES ,
ACCORDING TO FINAL RESULTS OF 2006 POP. CENSUSالسكان (10 سنوات فأكثر) طبقاً للحالة التعليمية والنوع بمحافظة الجمهورية وفقاً للنتائج النهائية لتعداد السكان
2006

Unit: No. الوحدة: بالعدد

Governorates	Educational Status	الجملة Total	غير مبين Not Stated		فوق الجامعي Above University		جامعي University		فوق المتوسط Above Intermediate		متوسط Intermediate		أقل من المتوسط Below Intermediate		محو أمية Illiteracy Erase		يقرأ ويكتب Read & write		أمية Illiterate		الحالة التعليمية المحافظات
			%	عدد No.	%	عدد No.	%	عدد No.	%	عدد No.	%	عدد No.	%	عدد No.	%	عدد No.	%	عدد No.	%	عدد No.	
Damietta	Males	443884	0	0	0.20	903	8.87	39365	2.48	11020	24.63	109348	20.82	92432	2.23	9902	19.97	88639	20.79	92275	ذكور
	Females	424896	0	0	0.01	497	9.07	38554	3.00	12735	28.90	122809	19.10	81141	1.10	4660	14.58	61966	24.13	102534	إناث
	Total	868780	0	0	0.16	1400	8.97	77919	2.73	23755	26.72	232157	19.98	173573	1.68	14562	17.34	150605	22.42	194809	جملة
Dakahlia	Males	2009983	0	0	0.23	4670	10.10	203036	2.74	55060	28.75	577882	19.31	388059	1.42	28442	15.28	307189	22.17	445645	ذكور
	Females	1955792	0	0	0.01	1887	7.41	144833	2.55	49819	28.52	557724	16.40	320791	0.48	9316	10.75	210292	33.80	661130	إناث
	Total	3965775	0	0	0.17	6557	8.77	347869	2.64	104879	28.64	1135606	17.87	708850	0.95	37758	13.05	517481	27.91	1106775	جملة
Sharkia	Males	2141287	0	0	0.23	4971	10.09	216058	2.64	56496	26.99	577887	20.05	429261	0.92	19710	14.00	299787	25.08	537117	ذكور
	Females	2034866	0	0	0.01	1917	6.81	138492	2.01	40873	24.06	489687	16.71	340099	0.36	7404	10.37	211023	39.58	805371	إناث
	Total	4176153	0	0	0.16	6888	8.49	354550	2.33	97369	25.56	1067574	18.42	769360	0.65	27114	12.23	510810	32.15	1342488	جملة
Kalyoubia	Males	1708080	0	0	0.23	3848	9.58	163631	3.08	52630	29.20	498724	23.09	394435	1.13	19386	12.82	218975	20.87	356451	ذكور
	Females	1610948	0	0	0.01	1631	6.72	108257	2.54	40946	26.23	422590	19.18	308997	0.50	8025	10.16	163701	34.56	556801	إناث
	Total	3319028	0	0	0.17	5479	8.19	271888	2.82	93576	27.76	921314	21.19	703432	0.83	27411	11.53	382676	27.52	913252	جملة
Kafr-ElSheikh	Males	1053571	0	0	0.19	1965	8.43	88860	2.22	23409	28.47	300002	17.51	184516	1.74	18326	15.35	161733	26.08	274760	ذكور
	Females	1038614	0	0	0.01	670	5.25	54555	1.52	15760	24.99	259586	14.84	154160	0.45	4701	10.22	106110	42.66	443072	إناث
	Total	2092185	0	0	0.13	2635	6.85	143415	1.87	39169	26.75	559588	16.19	338676	1.10	23027	12.80	267843	34.31	717832	جملة
Gharbia	Males	1631720	0	0	0.26	4200	11.37	185552	2.48	40482	30.81	502726	20.93	341520	1.32	21458	14.57	237723	18.27	298059	ذكور
	Females	1594024	0	0	0.01	2065	8.50	135483	2.26	36034	27.88	444448	16.99	270782	0.39	6226	10.23	163062	33.62	535924	إناث
	Total	3225744	0	0	0.19	6265	9.95	321035	2.37	76516	29.36	947174	18.98	612302	0.86	27684	12.42	400785	25.85	833983	جملة
Menoufia	Males	1331436	0	0	0.2	2695	9.8	130975	2.4	32034	31.5	419189	22.3	296437	1.6	20672	12.9	171615	19.4	257819	ذكور
	Females	1249132	0	0	0.0	1168	7.0	87304	2.2	27310	27.5	343210	17.1	213825	0.4	4728	9.7	121303	36.0	450284	إناث
	Total	2580568	0	0	0.1	3863	8.5	218279	2.3	59344	29.5	762399	19.8	510262	1.0	25400	11.4	292918	27.4	708103	جملة

Continued

يتبع

NO. (2 -18) (c NO. (2 -18) (cont.)

تابع جدول رقم (2 - 18)

POPULATION (10 YEARS & OVER),BY EDUCATIONAL STATUS & SEX IN GOVERNORATES , ACCORDING TO FINAL RESULTS OF 2006 POP. CENSUS

السكان (10 سنوات فأكثر) طبقاً للحالة التعليمية والنوع بمحافظات الجمهورية وفقاً للنتائج النهائية لتعداد السكان 2006

Unit: No.

الوحدة: بالعدد

Governorates	Educational Status	الجملة Total	غير مبين Not Stated		فوق الجامعي Above University		جامعي University		فوق المتوسط Above Intermediate		متوسط Intermediate		أقل من المتوسط Below Intermediate		محو أمية Illiteracy Erase		يقرأ ويكتب Read & write		أمية Illiterate		الحالة التعليمية المحافظات
			%	عدد No.	%	عدد No.	%	عدد No.	%	عدد No.	%	عدد No.	%	عدد No.	%	عدد No.	%	عدد No.	%	عدد No.	
Behera	Males	1939392	0	0	0.1	1924	6.5	126143	2.0	38384	27.6	535211	19.8	383571	1.5	29495	14.6	282383	28.0	542281	ذكور
	Females	1848454	0	0	0.0	702	3.8	70063	1.5	27426	21.5	397850	16.3	301195	0.7	12956	10.4	192039	45.8	846223	أنثى
	Total	3787846	0	0	0.1	2626	5.2	196206	1.7	65810	24.6	933061	18.1	684766	1.1	42451	12.5	474422	36.7	1388504	جملة
Ismailia	Males	378452	0.06	235	0.4	1475	9.6	36226	3.2	11929	30.2	114190	22.9	86501	1.8	6800	15.2	57451	16.8	63645	ذكور
	Females	367590	0.00	1	0.0	737	7.7	28196	2.5	9331	27.5	101211	19.4	71240	1.1	3989	12.6	46172	29.0	106713	أنثى
	Total	746042	0.03	236	0.3	2212	8.6	64422	2.8	21260	28.9	215401	21.1	157741	1.4	10789	13.9	103623	22.8	170358	جملة
Giza	Males	1306665	0.05	597	0.8	11021	20.0	261118	3.9	51412	28.6	373727	21.2	276549	0.5	6166	9.2	120722	15.7	205353	ذكور
	Females	1257089	0.02	241	0.0	6124	15.9	199404	3.3	42033	27.5	345473	20.1	252688	0.4	5474	8.4	105732	23.9	299920	أنثى
	Total	2563754	0.03	838	0.7	17145	18.0	460522	3.6	93445	28.1	719200	20.6	529237	0.5	11640	8.8	226454	19.7	505273	جملة
Beni-Suef	Males	884465	0	0	0.1	1288	6.0	53138	1.8	15966	24.9	220283	19.4	171747	1.5	13672	16.9	149773	29.2	258598	ذكور
	Females	859762	0	0	0.0	483	3.5	30387	1.2	10186	15.9	136766	14.3	122687	0.7	6338	12.2	104463	52.2	448452	أنثى
	Total	1744227	0	0	0.1	1771	4.8	83525	1.5	26152	20.5	357049	16.9	294434	1.1	20010	14.6	254236	40.5	707050	جملة
Fayoum	Males	988906	0	0	0.1	1309	5.0	49030	1.7	17183	26.3	260082	17.9	177186	2.2	21515	14.5	143149	32.3	319452	ذكور
	Females	921156	0	0	0.0	589	3.1	28907	1.1	10139	18.2	167977	14.6	134761	1.5	13741	11.2	103498	50.1	461544	أنثى
	Total	1910062	0	0	0.1	1898	4.1	77937	1.4	27322	22.4	428059	16.3	311947	1.8	35256	12.9	246647	40.9	780996	جملة
Menia	Males	1606879	0	0	0.2	2532	5.9	94759	1.7	27991	26.1	418998	19.0	305392	1.8	28740	15.3	245265	30.1	483202	ذكور
	Females	1552668	0	0	0.0	1001	3.3	51224	0.9	13450	15.8	244773	14.5	224855	1.4	22444	11.2	173448	52.9	821473	أنثى
	Total	3159547	0	0	0.1	3533	4.6	145983	1.3	41441	21.0	663771	16.8	530247	1.6	51184	13.3	418713	41.3	1304675	جملة
Asyout	Males	1318031	0	0	0.2	3088	6.6	87220	2.1	28112	25.9	341745	20.4	268288	0.9	12029	14.4	189916	29.4	387633	ذكور
	Females	1275805	0	0	0.0	1130	4.2	54027	1.6	19776	17.2	220044	16.2	206573	0.8	10079	10.9	138756	49.0	625420	أنثى
	Total	2593836	0	0	0.2	4218	5.4	141247	1.8	47888	21.7	561789	18.3	474861	0.9	22108	12.7	328672	39.1	1013053	جملة
Suhag	Males	1425181	0	0	0.1	1696	6.4	90826	2.4	33753	24.3	346975	22.6	321792	1.0	14268	16.0	228562	27.2	387309	ذكور
	Females	1410283	0	0	0.0	477	3.2	45039	1.4	19453	14.7	206810	17.9	252791	0.9	12228	12.0	169118	49.9	704367	أنثى
	Total	2835464	0	0	0.1	2173	4.8	135865	1.9	53206	19.5	553785	20.3	574583	0.9	26496	14.0	397680	38.5	1091676	جملة

Continued

يتبع

NO. (2 -18) (cont.)

تابع جدول رقم (2 - 18)

POPULATION (10 YEARS & OVER), BY EDUCATIONAL STATUS & SEX IN GOVERNORATES , ACCORDING TO FINAL RESULTS OF 2006 POP. CENSUS

السكان (10 سنوات فأكثر) طبقاً للحالة التعليمية والنوع بمحافظات الجمهورية وفقاً للنتائج النهائية لتعداد السكان 2006

Unit: No.

الوحدة: بالعدد

Governorates	Educational Status	الجملة Total	غير مبين Not Stated		فوق الجامعي Above University		جامعي University		فوق المتوسط Above Intermediate		متوسط Intermediate		أقل من المتوسط Below Intermediate		محو أمية Illiteracy Erase		يقرأ ويكتب Read & write		أمية Illiterate		الحالة التعليمية المحافظات
			%	عدد No.	%	عدد No.	%	عدد No.	%	عدد No.	%	عدد No.	%	عدد No.	%	عدد No.	%	عدد No.	%	عدد No.	
Qena	Males	1162261	0	0	0.1	1123	6.7	77605	2.6	30489	30.1	349315	22.1	256984	1.2	14220	13.1	152731	24.1	279794	ذكور
	Females	1164147	0	0	0.0	289	3.1	36269	1.5	17273	17.1	198754	20.5	239084	1.2	14434	11.1	129030	45.4	529014	إناث
	Total	2326408	0	0	0.1	1412	4.9	113874	2.1	47762	23.6	548069	21.3	496068	1.2	28654	12.1	281761	34.8	808808	جملة
Aswan	Males	473588	0.01	63	0.2	813	7.3	34685	3.0	14178	37.3	176442	23.1	109280	1.0	4913	12.4	58515	15.8	74699	ذكور
	Females	470878	0.01	47	0.0	305	5.0	23516	2.2	10548	25.7	121017	24.4	114762	0.9	4142	11.5	54000	30.3	142541	إناث
	Total	944466	0.01	110	0.1	1118	6.2	58201	2.6	24726	31.5	297459	23.7	224042	1.0	9055	11.9	112515	23.0	217240	جملة
Luxor	Males	188297	0	0	0.2	326	9.6	18099	3.2	6103	32.4	60928	22.5	42274	1.5	2765	10.6	19878	20.1	37924	ذكور
	Females	179905	0	0	0.0	167	5.2	9443	2.3	4106	23.4	42171	22.7	40839	1.3	2335	9.1	16414	35.8	64430	إناث
	Total	368202	0	0	0.1	493	7.5	27542	2.8	10209	28.0	103099	22.6	83113	1.4	5100	9.9	36292	27.8	102354	جملة
Red Sea	Males	147597	4.79	7075	0.2	287	15.5	22866	6.0	8841	40.8	60251	15.3	22520	1.4	2063	6.9	10206	9.1	13488	ذكور
	Females	87894	8.52	7491	0.0	166	9.1	7962	3.1	2754	26.6	23416	23.0	20246	2.1	1823	8.7	7641	18.7	16395	إناث
	Total	235491	6.19	14566	0.2	453	13.1	30828	4.9	11595	35.5	83667	18.2	42766	1.7	3886	7.6	17847	12.7	29883	جملة
ElWadi ElGidid	Males	74634	0	0	0.2	174	12.4	9290	4.3	3232	34.4	25649	22.4	16738	3.0	2234	10.9	8156	12.3	9161	ذكور
	Females	70486	0	0	0.0	69	8.2	5787	3.2	2250	29.9	21074	22.0	15473	2.6	1801	9.7	6822	24.4	17210	إناث
	Total	145120	0	0	0.2	243	10.4	15077	3.8	5482	32.2	46723	22.2	32211	2.8	4035	10.3	14978	18.2	26371	جملة
Matrouh	Males	127982	0	0	0.1	153	5.6	7197	2.2	2811	20.5	26289	27.7	35413	3.2	4060	17.9	22924	22.8	29135	ذكور
	Females	113978	0	0	0.0	46	3.2	3591	1.0	1193	11.3	12929	20.7	23641	2.4	2696	12.4	14140	48.9	55742	إناث
	Total	241960	0	0	0.1	199	4.5	10788	1.7	4004	16.2	39218	24.4	59054	2.8	6756	15.3	37064	35.1	84877	جملة
North Sinai	Males	131747	0	0	0.3	407	9.8	12945	4.1	5437	30.5	40174	24.7	32586	2.1	2801	13.2	17366	15.2	20031	ذكور
	Females	121830	0	0	0.0	84	5.5	6717	2.7	3246	22.8	27803	22.5	27412	1.8	2142	10.7	13043	34.0	41383	إناث
	Total	253577	0	0	0.2	491	7.8	19662	3.4	8683	26.8	67977	23.7	59998	1.9	4943	12.0	30409	24.2	61414	جملة
South Sinai	Males	89973	15.46	13913	0.2	172	15.9	14332	5.5	4925	36.0	32422	11.4	10232	1.7	1499	5.8	5175	8.1	7303	ذكور
	Females	40513	32.79	13284	0.0	85	7.6	3069	2.4	980	14.2	5766	14.2	5756	3.1	1238	6.1	2464	19.4	7871	إناث
	Total	130486	20.84	27197	0.2	257	13.3	17401	4.5	5905	29.3	38188	12.3	15988	2.1	2737	5.9	7639	11.6	15174	جملة

Source : CAPMAS

المصدر : الجهاز المركزي للتعبئة العامة والإحصاء

NO. (2-19)

POPULATION BY MARITAL STATUS IN GOVERNORATES ACCORDING TO FINAL RESULTS OF 2006 POP. CENSUS

Unit :No.

جدول رقم (2 - 19)

السكان طبقاً للحالة الزوجية بمحافظات الجمهورية وفقاً للنتائج النهائية للتعداد العام للسكان لعام 2006

الوحدة: بالعدد

Governorates	Marital Status	دون السن Under Age	جملة (1) Total	أرمل Widowed		مطلق Divorced		متزوج Married		عقد قران Marriage contract		لم يتزوج Never married		الاجمالي Total	الحالة الزوجية المحافظات
				%	عدد No.	%	عدد No.	%	عدد No.	%	عدد No.	%	عدد No.		
Total	Males	14395697	22823359	1.8	405656	0.4	86031	63.7	14544022	0.5	117511	33.6	7670139	37219056	ذكور
	Females	11994485	23584490	10.7	2529112	1.2	277551	63.4	14941540	0.5	114214	24.3	5722073	35578975	إجمالي الجمهورية إناث
	Total	26390182	46407849	6.3	2934768	0.8	363582	63.5	29485562	0.5	231725	28.9	13392212	72798031	جملة
Cairo	Males	1078236	2354962	3.1	73225	0.8	19207	59.6	1404181	0.6	13689	35.9	844660	3433198	ذكور
	Females	902111	2423272	12.0	290686	1.8	42738	58.0	1405547	0.5	12204	27.7	672097	3325383	القاهرة إناث
	Total	1980347	4778234	7.6	363911	1.3	61945	58.8	2809728	0.5	25893	31.7	1516757	6758581	جملة
Alexandria	Males	679546	1426804	2.9	40866	0.6	8203	62.3	888962	0.9	13221	33.3	475552	2106350	ذكور
	Females	560704	1456815	9.9	144562	1.3	18451	61.3	892892	1.0	14723	26.5	386187	2017519	الأسكندرية إناث
	Total	1240250	2883619	6.4	185428	0.9	26654	61.8	1781854	1.0	27944	29.9	861739	4123869	جملة
Port-Said	Males	96269	194311	3.2	6148	0.6	1229	62.5	121387	1.3	2557	32.4	62990	290580	ذكور
	Females	79248	200775	11.1	22187	1.8	3587	60.8	122085	1.3	2532	25.1	50384	280023	بورسعيد إناث
	Total	175517	395086	7.2	28335	1.2	4816	61.6	243472	1.3	5089	28.7	113374	570603	جملة
Suez	Males	97209	163678	2.5	4106	0.6	968	61.8	101189	0.3	497	34.8	56918	260887	ذكور
	Females	82630	168618	11.3	19104	1.7	2795	61.0	102829	0.5	820	25.5	43070	251248	السويس إناث
	Total	179839	332296	7.0	23210	1.1	3763	61.4	204018	0.4	1317	30.1	99988	512135	جملة
Helwan	Males	339295	541397	1.5	8031	0.5	2668	65.1	352344	0.5	2594	32.5	175760	880692	ذكور
	Females	285105	547481	9.3	50919	1.4	7447	65.0	355646	0.5	2523	23.9	130946	832586	حلوان إناث
	Total	624400	1088878	5.4	58950	0.9	10115	65.0	707990	0.5	5117	28.2	306706	1713278	جملة
6 October	Males	551065	795451	1.2	9939	0.3	2632	68.5	545256	0.4	3237	29.5	234387	1346516	ذكور
	Females	459652	774891	8.2	63519	1.0	7611	70.5	546206	0.4	2794	20.0	154761	1234543	6 أكتوبر إناث
	Total	1010717	1570342	4.7	73458	0.7	10243	69.5	1091462	0.4	6031	24.8	389148	2581059	جملة

Continued

ينبع

NO. (2-19) (Cont.)

تابع جدول رقم (2 - 19)

POPULATION BY MARITAL STATUS IN GOVERNORATES ACCORDING TO FINAL RESULTS OF 2006 POP. CENSUS

السكان طبقاً للحالة الزوجية بمحافظات الجمهورية وفقاً للنتائج النهائية للتعداد

العام للسكان لعام 2006

Unit :No.

الوحدة: بالعدد

Governorates	Marital Status	دون السن Under Age	جملة (1) Total	أرمل Widowed		مطلق Divorced		متزوج Married		عقد قران Marriage contract		لم يتزوج Never married		الاجمالي Total	الحالة الزوجية المحافظات
				%	عدد No.	%	عدد No.	%	عدد No.	%	عدد No.	%	عدد No.		
Damietta	Males	207098	354002	1.4	5105	0.3	925	66.4	235142	0.6	1971	31.3	110859	561100	ذكور
	Females	174246	361993	10.8	39260	0.9	3337	66.9	242300	0.6	2297	20.7	74799	536239	دمياط أناث
	Total	381344	715995	6.2	44365	0.6	4262	66.7	477442	0.6	4268	25.9	185658	1097339	جملة
Dakahlia	Males	951683	1582435	1.9	30418	0.3	4355	66.1	1046043	0.4	6984	31.3	494635	2534118	ذكور
	Females	800710	1655169	11.2	185030	1.1	17451	66.2	1095209	0.5	8156	21.1	349323	2455879	الدقهلية أناث
	Total	1752393	3237604	6.7	215448	0.7	21806	66.1	2141252	0.5	15140	26.1	843958	4989997	جملة
Sharkia	Males	1092592	1653662	1.5	24837	0.3	4624	66.0	1091800	0.3	5452	31.9	526949	2746254	ذكور
	Females	912277	1695510	10.1	171393	0.9	15348	66.1	1121008	0.4	6330	22.5	381431	2607787	الشرقية أناث
	Total	2004869	3349172	5.9	196230	0.6	19972	66.1	2212808	0.4	11782	27.1	908380	5354041	جملة
Kalyoubia	Males	831426	1355862	1.7	23074	0.4	4980	66.0	895421	0.4	5422	31.5	426965	2187288	ذكور
	Females	700862	1363522	9.5	130201	1.0	13172	66.3	904250	0.4	5375	22.8	310524	2064384	القليوبية أناث
	Total	1532288	2719384	5.6	153275	0.7	18152	66.2	1799671	0.4	10797	27.1	737489	4251672	جملة
Kafr-El-Sheikh	Males	506177	818034	1.2	9555	0.2	1320	65.0	531576	0.6	5300	33.0	270283	1324211	ذكور
	Females	423094	872903	11.2	97947	0.8	6808	62.9	549359	0.6	5376	24.4	213413	1295997	كفر الشيخ أناث
	Total	929271	1690937	6.4	107502	0.5	8128	63.9	1080935	0.6	10676	28.6	483696	2620208	جملة
Gharbia	Males	738314	1295682	1.8	23592	0.3	3964	64.0	828883	0.4	5230	33.5	434013	2033996	ذكور
	Females	617827	1359497	11.7	159524	1.1	14714	62.8	854290	0.4	5480	23.9	325489	1977324	الغربية أناث
	Total	1356141	2655179	6.9	183116	0.7	18678	63.4	1683173	0.4	10710	28.6	759502	4011320	جملة
Menoufia	Males	631945	1053156	1.8	18769	0.3	2653	63.2	665345	0.2	2450	34.6	363939	1685101	ذكور
	Females	530670	1054660	10.7	112368	0.9	9007	64.3	678504	0.2	2547	23.9	252234	1585330	المنوفية أناث
	Total	1162615	2107816	6.2	131137	0.6	11660	63.8	1343849	0.2	4997	29.2	616173	3270431	جملة
Behera	Males	918194	1515620	1.2	18588	0.2	2891	64.8	982421	0.7	10695	33.1	501025	2433814	ذكور
	Females	761598	1551871	9.9	154150	0.7	10713	64.6	1002508	0.6	9306	24.2	375194	2313469	البحيرة أناث
	Total	1679792	3067491	5.6	172738	0.4	13604	64.7	1984929	0.7	20001	28.6	876219	4747283	جملة

Continued

يتبع

NO. (2-19) (Cont.)

تابع جدول رقم (2 - 19)

POPULATION BY MARITAL STATUS IN GOVERNORATES ACCORDING TO FINAL RESULTS OF
2006 POP. CENSUSالسكان طبقاً للحالة الزوجية بمحافظات الجمهورية وفقاً للنتائج النهائية للتعداد
العام للسكان لعام 2006

Unit :No.

الوحدة: بالعدد

Governorates	Marital Status	دون السن Under Age	جملة (1) Total	أرمل Widowed		مطلق Divorced		متزوج Married		عقد قران Marriage contract		لم يتزوج Never married		الاجمالي Total	الحالة الزوجية المحافظات
				%	عدد No.	%	عدد No.	%	عدد No.	%	عدد No.	%	عدد No.		
Ismailia	Males	188936	295983	2.0	5986	0.5	1584	65.5	193812	0.5	1349	31.5	93252	484919	ذكور
	Females	158085	310002	10.1	31234	1.4	4323	64.2	199171	0.5	1549	23.8	73725	468087	الإسماعيلية أناث
	Total	347021	605985	6.1	37220	1.0	5907	64.9	392983	0.5	2898	27.6	166977	953006	جملة
Giza	Males	545081	1058443	2.3	24654	0.7	7182	62.5	661279	0.5	5664	34.0	359664	1603524	ذكور
	Females	455630	1084332	9.6	104519	1.5	15908	61.2	664051	0.5	5779	27.1	294075	1539962	الجيزة أناث
	Total	1000711	2142775	6.0	129173	1.1	23090	61.9	1325330	0.5	11443	30.5	653739	3143486	جملة
Beni-Suef	Males	522889	643474	1.4	9128	0.3	2226	64.1	412340	0.6	3578	33.6	216202	1166363	ذكور
	Females	434875	690380	12.7	87522	0.9	6351	64.2	443518	0.1	891	22.0	152098	1125255	بنى سويف أناث
	Total	957764	1333854	7.2	96650	0.6	8577	64.2	855858	0.3	4469	27.6	368300	2291618	جملة
Fayoum	Males	566113	731856	0.1	663	=	5	67.0	490137	0.1	459	32.9	240592	1297969	ذكور
	Females	471308	741750	11.6	85806	1.1	7942	66.1	490464	0.6	4519	20.6	153019	1213058	الفيوم أناث
	Total	1037421	1473606	5.9	86469	0.5	7947	66.5	980601	0.3	4978	26.7	393611	2511027	جملة
Menia	Males	955784	1171132	1.6	18268	0.3	3341	65.5	767205	0.4	5057	32.2	377261	2126916	ذكور
	Females	791662	1247721	11.5	143894	1.0	12942	65.1	812884	0.3	3664	22.0	274337	2039383	المنيا أناث
	Total	1747446	2418853	6.7	162162	0.7	16283	65.3	1580089	0.4	8721	26.9	651598	4166299	جملة
Asyout	Males	799410	959525	1.4	13218	0.2	1905	62.3	597336	0.4	3864	35.8	343202	1758935	ذكور
	Females	657485	1028547	10.4	106657	0.9	9061	62.1	638844	0.3	3256	26.3	270729	1686032	أسيوط أناث
	Total	1456895	1988072	6.0	119875	0.6	10966	62.2	1236180	0.4	7120	30.9	613931	3444967	جملة
Suhag	Males	870153	1026184	1.4	14563	0.2	2210	61.5	630833	0.7	7112	36.2	371466	1896337	ذكور
	Females	714715	1136237	11.3	128714	1.0	11392	62.3	708233	0.5	5155	24.9	282743	1850952	سوهاج أناث
	Total	1584868	2162421	6.6	143277	0.6	13602	61.9	1339066	0.6	12267	30.3	654209	3747289	جملة

Continued

يتبع

NO. (2-19) (Cont.)

POPULATION BY MARITAL STATUS IN GOVERNORATES ACCORDING TO FINAL RESULTS OF
2006 POP. CENSUS

تابع جدول رقم (2 - 19)
السكان طبقاً للحالة الزوجية بمحافظة الجمهورية وفقاً للنتائج النهائية للتعداد
العام للسكان لعام 2006

Unit :No.

الوحدة: بالعدد

Governorates	Marital Status	دون السن Under Age	جملة (1) Total	أرمل Widowed		مطلق Divorced		متزوج Married		عقد قران Marriage contract		لم يتزوج Never married		الاجمالي Total	الحالة الزوجية المحافظات
				%	عدد No.	%	عدد No.	%	عدد No.	%	عدد No.	%	عدد No.		
Qena	Males	656281	853151	1.3	11285	0.3	2389	59.8	510014	0.5	4158	38.1	325305	1509432	ذكور
	Females	541617	950632	11.7	111473	2.0	19064	58.8	558739	0.4	3776	27.1	257580	1492249	إناث
	Total	1197898	1803783	6.8	122758	1.2	21453	59.3	1068753	0.4	7934	32.3	582885	3001681	جملة
Aswan	Males	229772	367513	1.5	5396	0.4	1643	58.5	214892	0.7	2633	38.9	142949	597285	ذكور
	Females	191738	397459	11.9	47276	2.4	9543	55.9	222032	0.6	2341	29.3	116267	589197	إناث
	Total	421510	764972	6.9	52672	1.5	11186	57.1	436924	0.7	4974	33.9	259216	1186482	جملة
Luxor	Males	86909	146772	1.4	2061	0.4	604	60.3	88513	0.7	1044	37.2	54550	233681	ذكور
	Females	72729	150876	10.6	15964	2.0	3043	58.4	88052	0.6	919	28.4	42898	223605	إناث
	Total	159638	297648	6.1	18025	1.2	3647	59.3	176565	0.7	1963	32.7	97448	457286	جملة
Red Sea	Males	45375	129974	0.9	1124	0.5	623	58.7	76354	0.9	1174	39.0	50699	175349	ذكور
	Females	37794	75518	7.2	5462	1.5	1135	68.6	51815	0.5	342	22.2	16764	113312	إناث
	Total	83169	205492	3.2	6586	0.9	1758	62.4	128169	0.7	1516	32.8	67463	288661	جملة
ElWadi ElGidid	Males	37087	59137	0.3	148	=	8	69.0	40805	0.1	82	30.6	18094	96224	ذكور
	Females	31701	59338	7.9	4671	1.1	665	68.1	40423	0.3	186	22.6	13393	91039	إناث
	Total	68788	118475	4.1	4819	0.6	673	68.6	81228	0.2	268	26.6	31487	187263	جملة
Matrouh	Males	75501	94001	0.7	662	0.4	368	65.1	61165	1.0	975	32.8	30831	169502	ذكور
	Females	63323	90556	6.5	5871	1.6	1419	66.2	59906	0.7	622	25.1	22738	153879	إناث
	Total	138824	184557	3.5	6533	1.0	1787	65.6	121071	0.9	1597	29.0	53569	323381	جملة
North Sinai	Males	80383	98143	1.8	1719	0.5	493	68.0	66703	0.6	609	29.2	28619	178526	ذكور
	Females	66601	98554	7.8	7659	1.3	1237	67.7	66756	0.7	652	22.6	22250	165155	إناث
	Total	146984	196697	4.8	9378	0.9	1730	67.9	133459	0.6	1261	25.9	50869	343681	جملة
South Sinai	Males	16974	83015	0.6	528	1.0	831	51.4	42684	0.5	454	46.4	38518	99989	ذكور
	Females	14488	35611	4.3	1540	1.0	347	67.4	24019	0.3	100	27.0	9605	50099	إناث
	Total	31462	118626	1.7	2068	1.0	1178	56.2	66703	0.5	554	40.6	48123	150088	جملة

(1) Population 18 years old and over for males, 16 years old and over for females

= : أقل من 0.1 %

Source: CAPMAS

(1) السكان 18 سنة فأكثر للذكور، 16 سنة فأكثر للإناث

= : أقل من 0.1 %

المصدر : الجهاز المركزي للتعبئة العامة والاحصاء

No. (2-20)

جدول رقم (2-20)

INTERNAL IMMIGRATION BY CAUSE OF IMMIGRATION,SEX AND GOV.
ACCORDING TO THE FINAL RESULTS OF 2006 CENSUSالهجرة الداخلية طبقاً لسبب الهجرة والنوع بمحافظات الجمهورية وفقاً للنتائج
النهائية لتعداد 2006

Unit:No

الوحدة: بالعدد

Governorates	Sex	اعداد وسبب الهجرة الداخلية إلى المحافظة NO&Reason of Internal Immigration to Gov.							الإجمالي Total	النوع	المحافظات
		غير مبين Not Stated	أخرى Other	مرافق Attendant	طلاق أو ترمل Divorced or widowed	الزواج marriage	الدراسة study	العمل work			
Total	Males	6	285188	640245	4477	285722	72089	1040194	2327921	ذكور	إجمالى الجمهورية
	Females	3	157589	1071518	26509	1088408	33847	67687	2445561	أناث	
	Total	9	442777	1711763	30986	1374130	105936	1107881	4773482	جملة	
Cairo	Males	0	31128	79994	851	61508	20220	205321	399022	ذكور	القاهرة
	Females	0	24685	137663	5201	212148	8290	17394	405381	أناث	
	Total	0	55813	217657	6052	273656	28510	222715	804403	جملة	
Alexandria	Males	0	3918	36447	198	5625	3453	90852	140493	ذكور	الأسكندرية
	Females	0	2260	69137	1233	59174	1655	3957	137416	أناث	
	Total	0	6178	105584	1431	64799	5108	94809	277909	جملة	
Port-said	Males	0	41384	32002	341	1201	1299	20285	96512	ذكور	بورسعيد
	Females	0	33210	45357	593	16320	336	1414	97230	أناث	
	Total	0	74594	77359	934	17521	1635	21699	193742	جملة	
Suez	Males	0	20307	44669	301	933	922	28583	95715	ذكور	السويس
	Females	0	11488	64458	757	19843	339	1285	98170	أناث	
	Total	0	31795	109127	1058	20776	1261	29868	193885	جملة	
Helwan	Males	0	8081	22948	153	8839	4010	51855	95886	ذكور	حلوان
	Females	0	4559	39659	1041	45159	2285	2908	95611	أناث	
	Total	0	12640	62607	1194	53998	6295	54763	191497	جملة	
6 October	Males	0	18617	41513	255	19643	4244	56188	140460	ذكور	6 أكتوبر
	Females	0	7008	75097	1557	40836	1923	3793	130214	أناث	
	Total	0	25625	116610	1812	60479	6167	59981	270674	جملة	
Damietta	Males	1	3319	10048	36	2085	683	11484	27656	ذكور	دمياط
	Females	0	925	17474	365	12109	217	553	31643	أناث	
	Total	1	4244	27522	401	14194	900	12037	59299	جملة	

Continued

يتبع

No. (2-20)(Cont.)

تابع جدول رقم (20-2)

INTERNAL IMMIGRATION BY CAUSE OF IMMIGRATION,SEX AND GOV. ACCORDING
TO THE FINAL RESULTS OF 2006 CENSUS

الهجرة الداخلية طبقاً لسبب الهجرة والنوع بمحافظات الجمهورية وفقاً للنتائج
النهائية لتعداد 2006

Unit:No

الوحدة: بالعدد

Governorates	Sex	اعداد وسبب الهجرة الداخلية إلى المحافظة NO&Reason of Internal Immigration to Gov.							الإجمالي Total	النوع	المحافظات
		غير مبين Not Stated	أخرى Other	مرافق Attendant	طلاق أو ترمل Divorced or widowed	الزواج marriage	الدراسة study	العمل work			
Dakahlia	Males	0	3713	9547	52	4595	1413	16522	35842	ذكور	الدقهلية
	Females	0	1828	15418	605	36337	1163	1534	56885	إناث	
	Total	0	5541	24965	657	40932	2576	18056	92727	جملة	
Sharkia	Males	0	6456	43447	156	4782	1396	58334	114571	ذكور	الشرقية
	Females	0	2994	66986	1016	54079	1138	3719	129932	إناث	
	Total	0	9450	110433	1172	58861	2534	62053	244503	جملة	
Kalyoubia	Males	0	53400	79312	534	72524	2691	89375	297836	ذكور	القليوبية
	Females	0	16039	133135	3484	153920	2012	4861	313451	إناث	
	Total	0	69439	212447	4018	226444	4703	94236	611287	جملة	
Kafr-El-Sheikh	Males	0	797	8522	21	1031	455	16627	27453	ذكور	كفر الشيخ
	Females	0	350	15033	275	24660	406	517	41241	إناث	
	Total	0	1147	23555	296	25691	861	17144	68694	جملة	
Gharbia	Males	1	2330	5436	57	4233	751	10832	23640	ذكور	الغربية
	Females	0	1155	8221	408	33410	438	832	44464	إناث	
	Total	1	3485	13657	465	37643	1189	11664	68104	جملة	
Menoufia	Males	0	1690	9263	30	1770	973	15222	28948	ذكور	المنوفية
	Females	0	818	16642	407	21364	390	591	40212	إناث	
	Total	0	2508	25905	437	23134	1363	15813	69160	جملة	
Behera	Males	0	2407	31909	86	1253	943	54718	91316	ذكور	البحيرة
	Females	0	946	54464	845	42250	1082	2228	101815	إناث	
	Total	0	3353	86373	931	43503	2025	56946	193131	جملة	
Ismailia	Males	0	38800	55030	216	2312	1162	49863	147383	ذكور	الإسماعيلية
	Females	0	24933	85570	1224	36836	749	1892	151204	إناث	
	Total	0	63733	140600	1440	39148	1911	51755	298587	جملة	

Continued

يتبع

No. (2-20)(Cont.)

تابع جدول رقم (20-2)

INTERNAL IMMIGRATION BY CAUSE OF IMMIGRATION,SEX AND GOV. ACCORDING
TOTHE FINAL RESULTS OF 2006 CENSUSالهجرة الداخلية طبقاً لسبب الهجرة والنوع بمحافظات الجمهورية وفقاً للنتائج
النهائية لتعداد 2006

Unit:No

الوحدة: بالعدد

Governorates	Sex	اعداد وسبب الهجرة الداخلية إلى المحافظة NO&Reason of Internal Immigration to Gov.							الإجمالي Total	النوع	المحافظات
		غير مبين Not Stated	أخرى Other	مرافق Attendant	طلاق أو ترميل Divorced or widowed	الزواج marriage	الدراسة study	العمل work			
Giza	Males	0	33168	67863	889	87490	7490	118793	315693	ذكور	الجيزة
	Females	0	19399	120443	5485	164003	4949	12507	326786	إناث	
	Total	0	52567	188306	6374	251493	12439	131300	642479	جملة	
Beni-Suef	Males	0	8189	5986	21	871	1731	8024	24822	ذكور	بنى سويف
	Females	0	723	10576	243	12450	552	395	24939	إناث	
	Total	0	8912	16562	264	13321	2283	8419	49761	جملة	
Fayoum	Males	0	280	1245	5	279	259	2325	4393	ذكور	الفيوم
	Females	0	136	1800	70	7372	125	346	9849	إناث	
	Total	0	416	3045	75	7651	384	2671	14242	جملة	
Menia	Males	0	538	3320	12	500	1382	5294	11046	ذكور	المنيا
	Females	0	233	4895	117	12534	446	347	18572	إناث	
	Total	0	771	8215	129	13034	1828	5641	29618	جملة	
Asyout	Males	0	1504	3374	15	1634	6621	5752	18900	ذكور	أسيوط
	Females	0	808	4671	170	14234	816	712	21411	إناث	
	Total	0	2312	8045	185	15868	7437	6464	40311	جملة	
Suhag	Males	1	702	1747	13	656	642	3762	7523	ذكور	سوهاج
	Females	0	364	2495	127	10836	424	346	14592	إناث	
	Total	1	1066	4242	140	11492	1066	4108	22115	جملة	
Qena	Males	1	777	4333	23	656	5874	7434	19098	ذكور	قنا
	Females	0	491	5859	212	13623	1996	350	22531	إناث	
	Total	1	1268	10192	235	14279	7870	7784	41629	جملة	
Aswan	Males	2	723	4957	19	627	2069	11012	19409	ذكور	أسوان
	Females	3	585	7414	214	13341	985	449	22991	إناث	
	Total	5	1308	12371	233	13968	3054	11461	42400	جملة	

Continued

يتبع

No. (2-20)(Cont.)

تابع جدول رقم (20-2)

INTERNAL IMMIGRATION BY CAUSE OF IMMIGRATION,SEX AND GOV. ACCORDING
TOTHE FINAL RESULTS OF 2006 CENSUS

الهجرة الداخلية طبقاً لسبب الهجرة والنوع بمحافظات الجمهورية وفقاً للنتائج
النهائية لتعداد 2006

Unit:No

الوحدة: بالعدد

Governorates	Sex	اعداد وسبب الهجرة الداخلية إلى المحافظة NO&Reason of Internal Immigration to Gov.							الإجمالي Total	النوع	المحافظات
		غير مبين Not Stated	أخرى Other	مرافق Attendant	طلاق أو ترمل Divorced or widowed	الزواج marriage	الدراسة study	العمل work			
Luxor	Males	0	172	743	1	117	31	1048	2112	ذكور	الأقصر
	Females	0	99	1037	64	2506	80	87	3873	إناث	
	Total	0	271	1780	65	2623	111	1135	5985	جملة	
Red Sea	Males	0	400	8941	17	110	436	39564	49468	ذكور	البحر الأحمر
	Females	0	343	18913	312	12351	464	1084	33467	إناث	
	Total	0	743	27854	329	12461	900	40648	82935	جملة	
El-Wadi El-Gidid	Males	0	226	6875	8	138	194	8899	16340	ذكور	الوادي الجديد
	Females	0	160	10714	106	3571	102	242	14895	إناث	
	Total	0	386	17589	114	3709	296	9141	31235	جملة	
Matrouh	Males	0	216	7030	8	67	194	16019	23534	ذكور	مطروح
	Females	0	146	13021	152	5832	160	860	20171	إناث	
	Total	0	362	20051	160	5899	354	16879	43705	جملة	
North Sinai	Males	0	1680	8422	136	184	266	14829	25517	ذكور	شمال سيناء
	Females	0	753	15510	161	5120	178	1107	22829	إناث	
	Total	0	2433	23932	297	5304	444	15936	48346	جملة	
South Sinai	Males	0	266	5322	23	59	285	21378	27333	ذكور	جنوب سيناء
	Females	0	151	9856	65	2190	147	1377	13786	إناث	
	Total	0	417	15178	88	2249	432	22755	41119	جملة	

Source : CAPMAS

المصدر : الجهاز المركزي للتعبئة العامة و الإحصاء

الهـرم السـكـانـي لجمـهـوريـة مـصر العـربـيـة (تـعـداد 1996)

Population Pyramid of Egypt 1996 Pop. census

Figure (2-6)

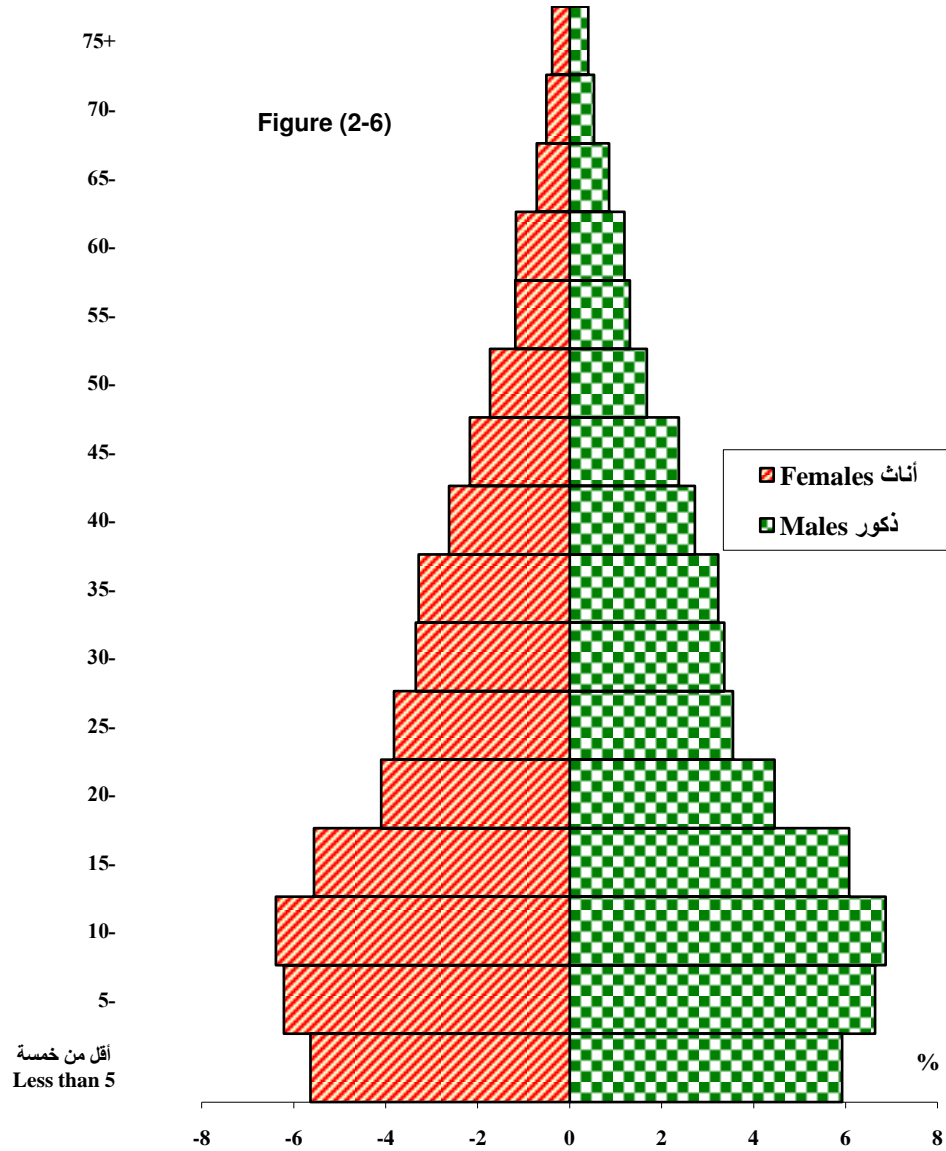

الهـرم السـكـانـي لجمـهـوريـة مـصر العـربـيـة (تـعـداد 2006)

Population Pyramid of Egypt 2006 Pop. census

شكل رقم (6-2)

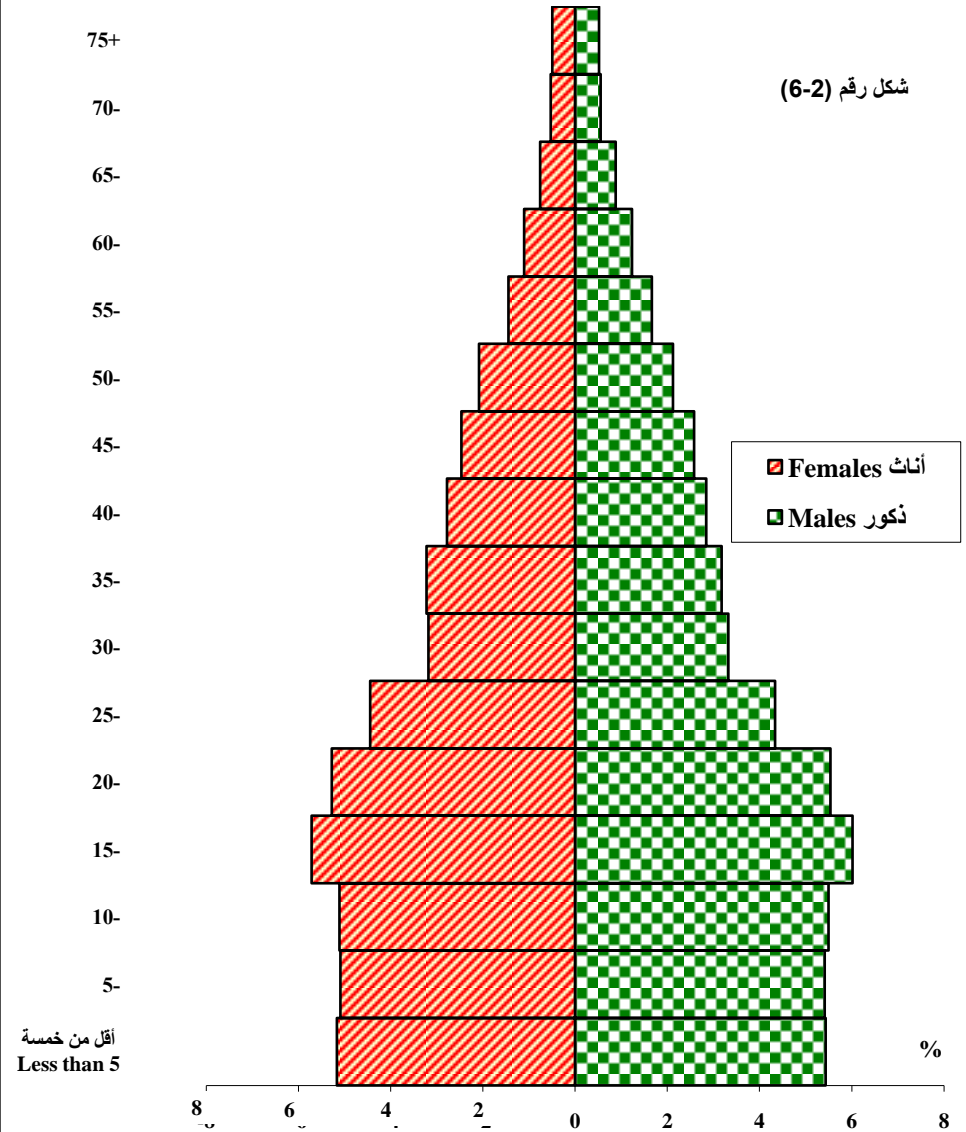

SECTION (3) VITAL STATISTICS

This section includes the data of vital statistics that include births & deaths in addition to marriage and divorce statistics.

First – Births & Deaths

1- Data Sources

- The health offices by governorates following to Ministry of Health & Population.
- Civil registration offices in Kisms & Marakez by governorates following to Civil Registration Authority.

2 – Means of data Collection :

- According to the law , the childbirth is notified during 15 days from the occurrence date to the health office or to any health authority defined by the Minister of Health&Population resolution in the places where there are no health offices . Also , Article no. 29 from law no. 158 for the year 1980 concerning the notification of death events which must be notified within 24 hours from the death occurrence on a form prepared for this purpose.
- Civil registration offices in Kisms and marakez undertake sending births and deaths notifications during three days of their receipt date from the determined health office to the civil status directorates in the concerned governorates.
- The statistical notification are collected from all the governorates civil status directorates and send to the statistics division at the Civil Status Authority in Cairo where the notification coverage and serial number of the registered cases are revised by CAPMAS (The Central Administration of Demographic &Services Statistics) to be revised again and registered in the concerned department .

3 – Some Definitions :

- Neonatal Birth Deaths (Less than one month): mean the children who died at the age less 28 days.
- Infant Deaths: mean the children who died at the age less than one year.
- Child mortality: means the children who died at the age less than five year.
- The Natural Increase: Births increase or (decrease) rather than population deaths in a certain region during a specific period of time. The number of natural increase equals the difference between both births and deaths number in the same period of time.

الباب الثالث الإحصاءات الحيوية

يشتمل هذا الباب على بيانات الإحصاءات الحيوية والتي تشمل المواليد والوفيات بالإضافة إلى إحصاءات الزواج والطلاق.

أولاً : المواليد والوفيات:

1- مصادر البيانات :

- مكاتب الصحة بالمحافظات التابعة لوزارة الصحة والسكان.
- مكاتب السجل المدني بالأقسام والمراكز بالمحافظات التابعة لمصلحة الأحوال المدنية.

2- أسلوب جمع البيانات:

- بناء على القانون يتم التبليغ عن الولادة خلال 15 يوماً من تاريخ حدوثها إلى مكتب الصحة أو إلى أى جهة صحية مسنولة يحددها وزير الصحة والسكان بقرار بالنسبة للجهات التي ليس بها مكاتب صحة كما نصت المادة 29 من القانون رقم 158 لسنة 1980 على أن يتم التبليغ عن الوفاة خلال 24 ساعة من وقت حدوث الوفاة على النموذج المعد لذلك .

- تتولى مكاتب السجل المدني بالأقسام والمراكز إرسال إخطارات المواليد والوفيات خلال ثلاثة أيام من تاريخ ورودها من مكتب الصحة المختار إلى دائرة الأحوال المدنية بالمحافظات التابعة لها.

- يتم تجميع الإخطارات الإحصائية من جميع الأحوال المدنية بالمحافظات في قسم الإحصاء بمصلحة الأحوال المدنية بالقاهرة ، حيث تتم مراجعتها بالقسم من حيث الشمول ومراجعة تسلسل أرقام قيد الحالات وذلك بواسطة العاملين بالجهاز ثم ترسل إلى الجهاز (الإدارة المركزية للإحصاءات السكانية والخدمات) لمراجعتها مرة أخرى وتسجيلها بالإدارة المختصة بالجهاز .

3 - بعض التعاريف:

- وفيات المواليد المبكرة (أقل من شهر) ويقصد به الأطفال الذين يتوفون وعمرهم أقل من 28 يوماً.
- وفيات الأطفال الرضع : يقصد به الأطفال الذين يتوفون وعمرهم أقل من عام.
- وفيات الأطفال : يقصد به الأطفال الذين يتوفون وعمرهم أقل من خمس سنوات.
- الزيادة الطبيعية: زيادة أو (نقصان) المواليد عن الوفيات للسكان في منطقة ما في فترة زمنية معينة ومعدل الزيادة الطبيعية يساوى الفرق بين معدل المواليد والوفيات لنفس الفترة الزمنية.

- Crude Births Rate : The number of living births whom are born during the year per one thousand of the population in the mid-year
- Crude Deaths Rate : The number of deaths during the year per one thousand of the population in the mid-year.
- Maternal Deaths Rate: The number of female deaths who died during the year due to pregnancy, delivery & Puerperium per one hundred thousand from the total living and dead births.
- Gender Percentage at Births: Number of males per one hundred female's births.
- Total Fertility Rate: Average of children number who may have living birth per a lady or (a group of ladies) through the pregnancy age (15 – 49) .

- معدل المواليد الخام: هو عدد المواليد أحياء الذين يولدون خلال العام لكل ألف من السكان في منتصف السنة.
- معدل الوفيات الخام : هو عدد الوفيات خلال العام لكل ألف من السكان في منتصف السنة.
- معدل وفيات الأمومة : هو عدد وفيات النساء اللاتي يتوفين خلال العام بسبب الحمل والولادة والنفاس لكل مائة ألف من مجموع المواليد أحياء والمواليد موتى.
- نسبة النوع عند الميلاد : هو عدد الذكور لكل مائة من الإناث من المواليد.
- معدل الخصوبة الكلى : هو متوسط عدد الأطفال الذين يمكن أن ينجبوا أحياء لكل سيدة (أو لمجموعة من السيدات) خلال حياتها (خلال كل سنوات قدرتها على الإنجاب) (15 - 49 سنة) .

Second – Marriage and Divorce:

1- Data Sources:

A- Family Affairs Courts:

The number of family affairs is 231 status courts. CAPMAS is receiving the data of marriage & divorce cases of couples with the same religion and mellah. According to Muslims data issued by marriage officials El Maazoon but in the case of other religions is assigned by documentaries.

B- Real Estate Registration and Documentation Authority:

CAPMAS is receiving monthly data of marriage and divorce cases of couples with different religion or mellah or Nationality, its according to documentations offices at Cairo and Alexandria Governorates. It is the sources of data concerning marriage status between Egyptians and Foreigners or in the case when the bride's religion differs from that of bridegroom.

C- Primary Courts :

Data of final legal events of divorce are given from the primary courts which are 26 courts.

2- Some Definitions:

- Crude Marriage Rate: Number of marriage cases during the year per one thousand of the population.
- Crude Divorce Rate: Number of divorce cases during the year per one thousand of the population.

ثانياً: الزواج والطلاق:

1 - مصادر البيانات:

أ - محاكم شئون الأسرة:

عدد هذه المحاكم 231 محكمة ترد منها البيانات شهرياً عن الأفراد المصريين المتفقى الديانة ولملة لغير المسلمين أما بالنسبة للمسلمين ترد البيانات عن طريق المأذونين أما في حالة الديانات الأخرى فيختص بها الموثقون المنتدبون.

ب - مصلحة الشهر العقارى والتوثيق:

ترد للجهاز البيانات شهرياً عن الأفراد المصريين المختلfi الديانة / الملة / الأجانب / عن العقود التي تمت بين المصريين والأجانب وذلك عن طريق مكاتب التوثيق بمحافظتى القاهرة والإسكندرية . وهى تعتبر مصدر لحالات زواج المصريين من الأجانب أو فى حالة عدم اتفاق الزوج والزوجة فى الديانة.

ج - المحاكم الابتدائية:

ترد منها بيانات الأحكام النهائية للطلاق وعدد هذه المحاكم 26 محكمة.

2 - بعض التعريفات :

- معدل الزواج الخام : عدد حالات الزواج خلال السنة لكل ألف من السكان.

- معدل الطلاق الخام: عدد حالات الطلاق خلال السنة لكل ألف من السكان.

جدول رقم (1-3)

NO. (3-1)

BIRTHS, DEATHS & NATURAL INCREASE TOTAL EGYPT (1960-1987- 2010)

المواليد والوفيات والزيادة الطبيعية إجمالى الجمهورية (1960،1987- 2010)

الزيادة الطبيعية Natural Increase		الوفيات Deaths		المواليد Births		السنوات Years
معدل ⁽¹⁾ Rate ⁽¹⁾	العدد (بالالف) NO. (000)	معدل ⁽¹⁾ Rate ⁽¹⁾	العدد (بالالف) NO. (000)	معدل ⁽¹⁾ Rate ⁽¹⁾	العدد (بالالف) NO. (000)	
26.1	676	16.9	438	43.0	1114	1960
29.3	1437	9.5	466	38.8	1903	1987
29.4	1486	8.4	427	37.8	1913	1988
25.2	1309	8.0	414	33.2	1723	1989
24.3	1294	7.4	393	31.7	1687	1990
22.8	1245	7.2	392	30.0	1637	1991
20.0	1115	6.9	382	26.9	1497	1992
21.4	1221	6.7	380	28.1	1601	1993
21.1	1226	6.6	385	27.7	1611	1994
21.2	1220	6.7	385	27.9	1605	1995 ⁽²⁾
21.8	1282	6.5	380	28.3	1662	1996
21.0	1266	6.5	389	27.5	1655	1997
21.0	1287	6.5	400	27.5	1687	1998
20.6	1292	6.4	401	27.0	1693	1999
21.1	1347	6.3	405	27.4	1752	2000
20.5	1336	6.2	405	26.7	1741	2001
20.1	1343	6.4	424	26.5	1767	2002
19.7	1337	6.5	440	26.2	1777	2003
19.3	1339	6.4	441	25.7	1780	2004
19.1	1350	6.4	451	25.5	1801	2005
19.4	1402	6.3	452	25.7	1854	2006
20.4	1499	6.1	451	26.5	1950	2007
21.2	1589	6.1	462	27.3	2051	2008
22.6	1741	6.2	477	28.8	2217	2009
21.2	1667	6.3	498	27.5	2165	*2010

Figure (3-1)

شكل رقم (1-3)

تطور معدلات المواليد والوفيات (1960-1987-2010)

DEVELOPMENT OF BIRTH & DEATH RATES (1960-1987/2010)

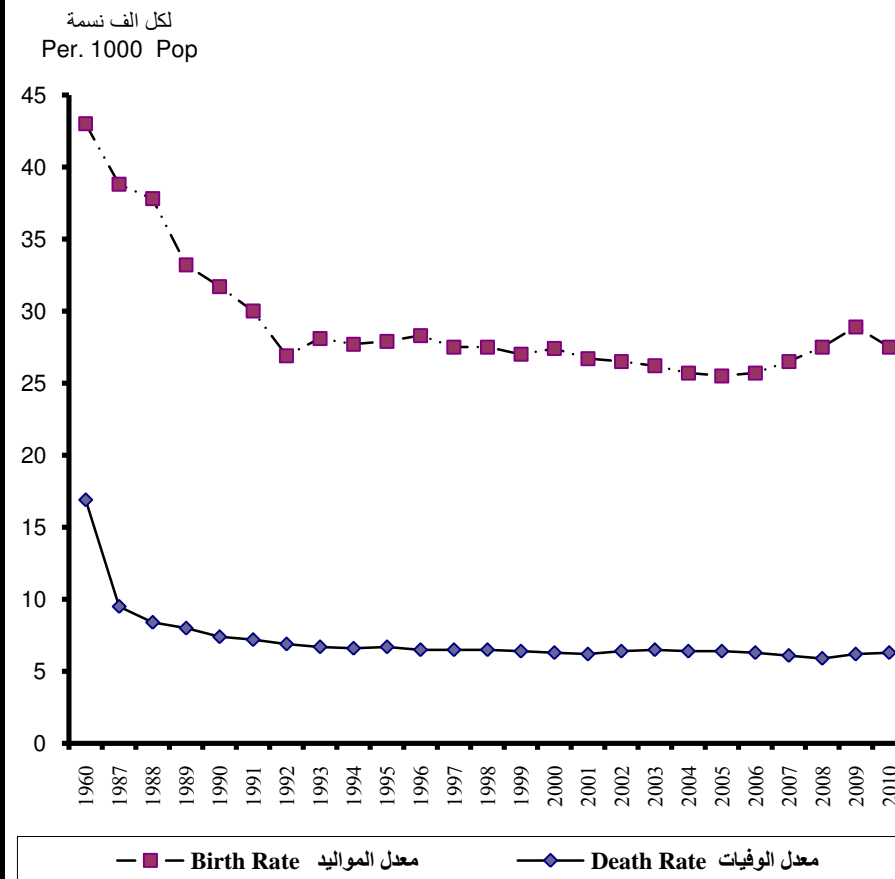

(1) Rate per thousand of pop.

(2) Data from 1995 includes births & deaths inside Egypt only

Source: CAPMAS

(1) المعدل لكل الف نسمة

(2) البيانات اعتبارا من 1995 تشمل المواليد والوفيات داخل مصر فقط

المصدر: الجهاز المركزى للتعبئة العامة و الاحصاء

No. (3-2)

BIRTHS ,DEATHS & NATURAL INCREASE, BY GOV., IN 2010*

جدول رقم (2-3)

المواليد والوفيات والزيادة الطبيعية طبقا بمحافظات الجمهورية عام 2010*

Governorates	Natural Increase الزيادة الطبيعية		Deaths الوفيات		Births المواليد		المحافظات
	Rate (1) المعدل	No. العدد	Rate (1) المعدل	No. العدد	Rate (1) المعدل	No. العدد	
Cairo	16.1	116361	9.9	72013	26.0	188374	القاهرة
Alexandria	14.2	62632	8.4	36862	22.6	99494	الاسكندرية
Port-Said	14.7	8977	5.4	3315	20.1	12292	بورسعيد
Suez	21.7	12093	6.7	3740	28.4	15833	السويس
Helwan	30.7	56733	6.4	11758	37.1	68491	حلوان
6 October	20.4	61914	3.0	8954	23.4	70868	6 أكتوبر
Damietta	23.0	27450	7.1	8515	30.1	35965	دمياط
Dakahlia	16.5	88260	6.2	33570	22.7	121830	الدقهلية
Sharkia	22.2	128515	5.0	29047	27.2	157562	الشرقية
Kalyoubia	21.8	100188	4.7	21677	26.5	121865	القليوبية
Kafr-El-Sheikh	22.1	62730	4.9	13850	27.0	76580	كفر الشيخ
Gharbia	20.4	88022	6.4	27351	26.8	115373	الغربية
Menoufia	22.1	78088	5.7	20313	27.8	98401	المنوفية
Behera	20.2	104247	6.3	32226	26.5	136473	البحيرة
Ismailia	19.8	20638	5.1	5299	24.9	25937	الاسماعيلية
Giza	22.6	70410	10.4	32537	33.0	102947	الجيزة
Beni-Suef	22.2	55590	5.2	13049	27.4	68639	بنى سويف
Fayoum	28.3	77968	4.9	13619	33.2	91587	الفيوم
Menia	22.1	100381	5.1	22951	27.2	123332	المنيا
Asyout	22.2	83122	5.9	22130	28.1	105252	أسيوط
Suhag	23.6	95747	6.1	24933	29.7	120680	سوهاج
Qena	24.6	66649	5.9	15939	30.5	82588	قنا
Aswan	37.1	47452	10.4	13308	47.5	60760	أسوان
Luxor	16.3	16815	5.3	5472	21.6	22287	الاقصر
Red Sea	18.0	5561	3.5	1091	21.5	6652	البحر الاحمر
ElWadi ElGidid	22.7	4573	4.7	957	27.4	5530	الوادى الجديد
Matrouh	33.5	12304	4.2	1557	37.7	13861	مطروح
North Sinai	30.1	11433	4.7	1795	34.8	13228	شمال سيناء
South Sinai	11.7	1818	3.6	567	15.3	2385	جنوب سيناء
Total	21.2	1666671	6.3	498395	27.5	2165066	الاجمالي

(1) Rate Per thousand of Pop.

Source : CAPMAS

(1) المعدل لكل 1000 نسمة

المصدر : الجهاز المركزى للتعبئة العامة والاحصاء

NO. (3 -3)

جدول رقم (3 -3)

**INFANT AND CHILD MORTALITY RATES IN URBAN AND RURAL
AREAS BY SEX (1991 - 2009)**
معدل وفيات الرضع والأطفال بحضر وريف الجمهورية طبقا للنوع (1991-2009)

YEARS	معدل وفيات الأطفال ⁽²⁾				معدل وفيات الرضع ⁽¹⁾				السنوات
	Child mortality rate ⁽²⁾				Infant mortality rate ⁽¹⁾				
	اناث Females	ذكور Males	ريف Rural	حضر Urban	اناث Females	ذكور Males	ريف Rural	حضر Urban	
1991	56.1	51.5	57.8	46.8	37.3	35.2	37.0	35.0	1991
1992	57.9	52.0	60.7	45.4	37.5	35.3	38.0	33.0	1992
1993	48.6	43.1	51.3	37.7	33.4	30.4	34.0	29.0	1993
1994	43.5	42.8	48.6	35.7	30.8	30.9	33.0	28.0	1994
1995	42.5	40.5	54.8	23.7	30.2	29.4	38.0	19.0	1995
1996	39.6	38.3	43.2	33.5	29.0	28.4	31.0	26.0	1996
1997	40.6	39.4	44.9	33.7	30.5	30.0	33.0	27.0	1997
1998	40.2	38.0	42.8	33.6	29.7	28.6	31.0	26.4	1998
1999	36.9	38.3	39.0	35.4	28.6	30.2	29.0	29.0	1999
2000	36.4	40.7	42.4	33.7	29.3	33.6	34.0	29.0	2000
2001	33.6	37.0	35.9	34.7	26.7	29.7	28.0	29.0	2001
2002	27.3	28.5	29.7	25.6	21.0	21.9	22.0	20.0	2002
2003	28.0	30.4	29.8	28.4	20.7	23.0	21.6	22.1	2003
2004	27.7	30.7	29.2	29.2	21.3	23.8	21.8	23.8	2004
2005	24.3	27.7	24.5	28.3	18.7	21.4	18.1	23.1	2005
2006	23.7	26.9	22.3	29.8	18.1	20.6	16.3	24.0	2006
2007	21.1	24.1	19.7	27.2	16.5	18.9	14.8	22.3	2007
2008	19.6	21.6	17.6	25.0	15.0	16.4	13.0	19.9	2008
2009*	16.1	17.6	15.8	18.8	11.1	12.1	10.0	13.9	*2009

Rate per 1000 live births .

المعدل لكل ألف مولود حي

(1) Infant: less than one year old

(1) الرضع اقل من سنة

(2) Child: less than five years old

(2) الاطفال اقل من خمس سنوات

Source: CAPMAS

المصدر : الجهاز المركزي للتعبئة العامة و الاحصاء

NO.(3 -4)

MATERNAL ,NEONATAL &INFANT MORTALITY RATES (1985 - 2009)

جدول رقم (3- 4)

معدلات وفيات الامهات والرضع (اقل من شهر - اقل من سنه) (1985- 2009)

معدل وفيات الامهات (2)	معدل وفيات الرضع اقل من سنه (1)	معدل وفيات اقل من شهر (1)	السنوات Years
Maternal mortality rate (2)	Infant mortality rate Less than 1 year (1)	Neonatal mortality Rate (1)	
50	49.2	11.6	1985
60	47.1	13.1	1986
70	49.4	13.4	1987
50	43.3	12.7	1988
60	39.8	9.6	1989
50	37.8	9.4	1990
40	36.2	8.9	1991
50	36.3	9.0	1992
40	31.8	8.9	1993
40	30.8	9.8	1994
30	29.7	10.1	1995
30	28.7	10.9	1996
30	30.2	12.1	1997
30	29.1	11.4	1998
30	29.4	13.3	1999
30	31.5	16.4	2000
69	28.2	15.6	2001
67	21.5	8.5	2002
62	21.9	8.4	2003
65	22.6	10.0	2004
65	20.1	8.8	2005
65	19.4	9.6	2006
65	17.7	8.4	2007
65	15.7	7.1	2008
56	11.6	5.7	*2009

Figure (3-2)

شكل رقم (2-3)

معدل وفيات الرضع اقل من سنة (1985-2009)

Infant mortality rate less than one year (1985- 2009)

لكل الف مولود حي
Per 1000 live births

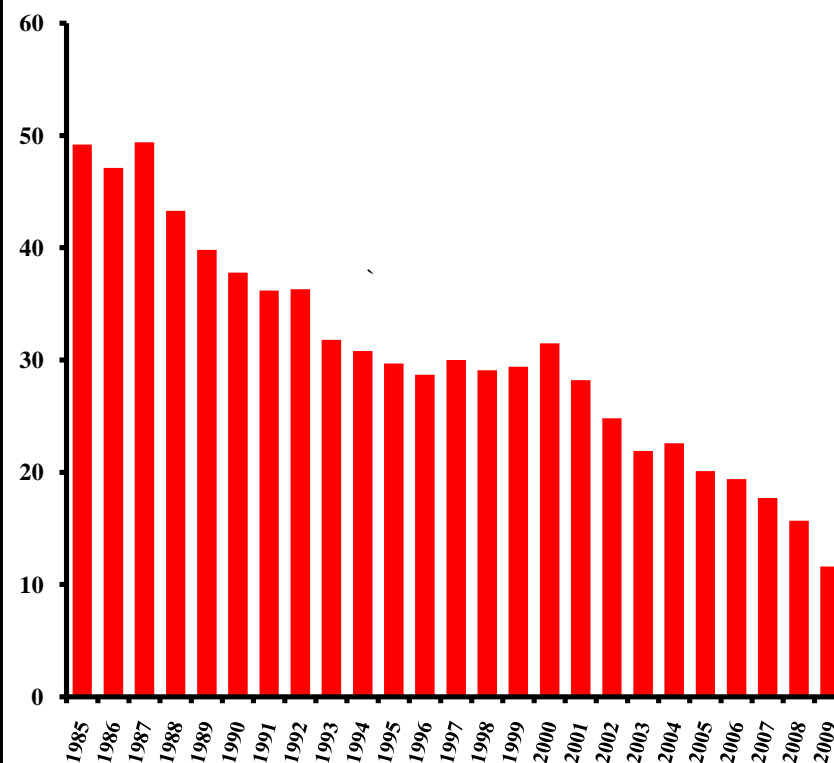

(1) Per 1000 live Births

(2) Per 100000 live Births

Source: CAPMAS

(1) لكل 1000 مولود حي

(2) لكل 100000 مولود حي

المصدر : الجهاز المركزي للتعبئة العامة و الاحصاء

No. (3- 5)

جدول رقم (3- 5)

TOTAL FERTILITY RATES BY AGE GROUPS IN SELSELECTED YEARS (1980-2008)

معدل الخصوبة الكلي طبقا لفئات السن في سنوات مختارة (1980- 2008)

(PER 1000 WOMEN IN THE AGE OF PREGNANCY)

(لكل 1000 من النساء في سن الحمل)

Age groups	2008	2005	2003	2000	1998	1997	1995	1991	1988	1984	1980	فئات السن
15-19	50	48	47	51	64	52	61	73	72	73	78	19-15
20-24	169	175	185	196	192	186	200	207	220	205	256	24-20
25-29	185	194	190	208	194	189	210	235	243	265	280	29-25
30-34	122	125	128	147	135	135	140	158	182	223	239	34-30
35-39	59	63	62	75	73	65	81	97	118	151	139	39-35
40-44	17	19	19	24	22	18	27	41	41	42	53	44-40
45-49	2	2	6	4	1	5	7	14	6	13	12	49-45
Total Fertility Rate ⁽¹⁾	3.0	3.1	3.2	3.5	3.4	3.3	3.6	4.1	4.4	4.9	5.3	معدل الخصوبة الكلي ⁽¹⁾

Figure (3-3)

شكل رقم (3-3)

معدل الخصوبة الكلي (1980-2008)
TOTAL FERTILITY RATE (1980 - 2008)

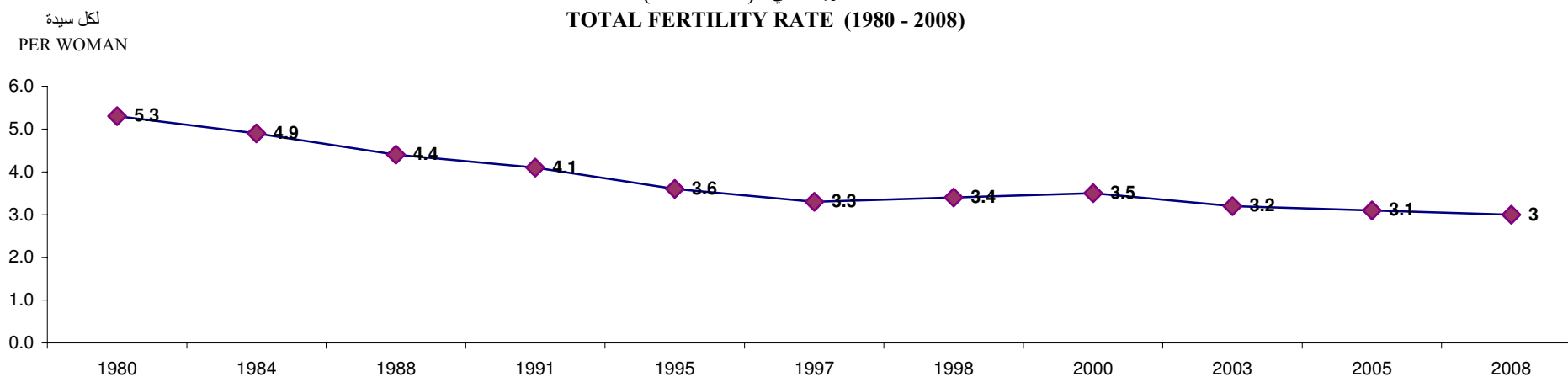

(1) Per woman

(1) لكل سيدة

Source : CAPMAS

المصدر : الجهاز المركزى للتعبئة العامة و الاحصاء

No. (3-6)

جدول رقم (3-6)

PERCENTAGE DISTRIBUTION OF DEATHS BY CAUSE OF DEATH & SEX (2006-2009)

التوزيع النسبي للوفيات طبقا لأسباب الوفاة والنوع في السنوات (2009-2006)

Sex	2009			2008			2007			2006			النوع
	جملة	اناث	ذكور	جملة	اناث	ذكور	جملة	اناث	ذكور	جملة	اناث	ذكور	
Death Causes	Total	Females	Males	Total	Females	Males	Total	Females	Males	Total	Females	Males	أسباب الوفاة
Certain Infections & Parasitic Diseases	2.40	2.38	2.41	2.29	2.36	2.23	2.15	2.22	2.09	2.44	2.53	2.37	أمراض معدية وطفيلية معينة
Neoplasms	5.89	5.56	6.18	5.36	5.06	5.60	5.16	4.92	5.37	5.69	5.44	5.90	الأورام
Diseases of The Blood & Blood-Forming Organs & Certain Disorders Involving The Immune Mechanism	0.20	0.24	0.18	0.19	0.21	0.17	0.17	0.19	0.15	0.20	0.24	0.17	أمراض الدم وأعضاء تكوين الدم واضطرابات معينة تتضمن أجهزة المناعة
Endocrine ,Nutritional & Absorption diseases	4.23	5.02	3.58	4.18	4.90	3.59	3.57	4.19	3.06	3.69	4.23	3.24	أمراض الغدد الصماء والتغذية والامتصاص
Mental & Behavioural Disorders	0.17	0.18	0.16	0.16	0.16	0.15	0.15	0.19	0.13	0.16	0.18	0.15	الاضطرابات العقلية والسلوكية
Diseases of The Nervous System	1.58	1.62	1.55	1.56	1.61	1.52	1.48	1.52	1.45	1.58	1.64	1.53	أمراض الجهاز العصبي
Diseases of The Eye & Its Annex	0.01	0.01	0.00	0.01	0.01	0.01	0.01	0.01	0.01	0.02	0.02	0.02	أمراض العين وملحقاتها
Disorders of The Ear & Mastoid Process	0.01	0.00	0.01	0.00	0.00	0.00	0.01	0.01	0.01	0.01	0.01	0.01	الاضطرابات بالأذن والنتوء الحملي
Diseases of The Circulatory System	40.02	43.03	37.52	36.51	38.91	34.59	36.86	39.13	35.01	38.75	40.97	36.96	أمراض الجهاز الدوري
Diseases of The Respiratory System	5.30	5.42	5.22	5.26	5.45	5.10	5.39	5.60	5.22	6.03	6.25	5.85	أمراض الجهاز التنفسي
Diseases of The Digestive System	10.22	8.36	11.75	9.30	7.55	10.71	8.50	6.76	9.91	8.93	7.26	10.28	أمراض الجهاز الهضمي
Diseases of the Skin & Subcutaneous tissues	0.05	0.06	0.04	0.04	0.05	0.03	0.04	0.05	0.06	0.04	0.05	0.03	أمراض الجلد والنسيج الخوي تحت الجلد
Diseases of The Musculoskeletal System & Connective Tissue	0.64	0.74	0.58	0.59	0.75	0.46	0.64	0.77	0.53	0.78	0.93	0.66	أمراض الجهاز العضلي الهيكلي والنسيج الضام
Diseases of The Genitourinary System	3.26	3.13	3.38	3.19	3.04	3.32	3.14	2.93	3.30	3.29	3.02	3.51	أمراض الجهاز التناسلي البولي
Pregnancy ,Child-birth & Puerperium	0.07	0.16	0.00	0.06	0.14	0.00	0.06	0.13	0.00	0.06	0.14	0.00	الحمل والولادة والنفاس
Certain conditions originating in the Perinatal period	1.25	1.26	1.29	1.39	1.35	1.42	1.35	1.29	1.40	1.35	1.25	1.42	حالات معينة تنشأ في فترة الولادة
Congenital Malformations, Deformations & Chromosomal Abnormalities	1.20	1.20	1.19	1.19	1.21	1.17	1.10	1.15	1.06	1.20	1.28	1.15	التشوهات والعاهات والشذوذات الصبغوية
Symptoms ,Signs & Abnormal Clinical & Laboratory findings,not elsewhere classified	18.70	19.17	18.34	23.97	24.64	23.43	25.60	26.38	24.97	21.26	21.96	20.68	أعراض وعلامات ونتائج سريرية ومخبرية شاذة لم تصنف في مكان آخر
External causes of Morbidity & Mortality	4.80	2.52	6.68	4.76	2.60	6.49	4.62	2.56	6.30	4.52	2.60	6.07	الأسباب الخارجية للمرض والاماتة
Total	100	100	100	100	100	100	100	100	100	100	100	100	الإجمالي

According to the International classification of diseases (Tenth review)

طبقا للتصنيف العالمي للأمراض (المراجعة العاشرة)

Source: CAPMAS

المصدر : الجهاز المركزي للتعبئة العامة و الاحصاء

NO. (3 -7)

NUMBER AND RATES OF MARRIAGE & DIVORCE (1960-1985-2010)

جدول رقم (7-3)
اعداد ومعدلات الزواج والطلاق (2010 - 1985,1960)

إشهادات الطلاق		عقود الزواج		السنوات
Divorces Proclamations	Marriages Contracts	Rate ⁽¹⁾	NO. (000)	
معدل (1) Rate ⁽¹⁾	العدد(بالآلف) NO. (000)	معدل (1) Rate ⁽¹⁾	العدد(بالآلف) NO. (000)	
2.5	65	10.9	282	1960
1.5	73	8.5	414	1985
1.4	69	8.5	406	1986
1.4	69	8.2	402	1987
1.4	68	8.2	413	1988
1.2	65	7.5	392	1989
1.3	67	7.6	405	1990
1.2	64	7.3	400	1991
1.1	62	7.1	397	1992
1.1	65	7.6	432	1993
1.2	67	7.8	452	1994
1.1	68	7.9	471	1995
1.2	69	8.3	489	1996
1.2	71	8.2	494	1997
1.2	72	8.2	504	1998
1.2	73	8.4	525	1999
1.1	69	9.3	592	2000
1.1	70	7.0	458	2001
1.1	70	7.7	511	2002
1.0	70	7.9	537	2003
0.9	64	7.9	551	2004
0.9	65	7.4	523	2005
0.9	65	7.3	523	2006
1.1	78	8.4	615	2007
1.1	84	8.8	660	2008
1.8	141	9.9	759	2009
1.8	143	10.6	838	*2010

Figure (3-4) تطور معدلات الزواج والطلاق (2010-1985-1960) شكل رقم (4-3)

DEVELOPMENT OF MARRIAGE & DIVORCE RATES(1960-1985- 2010)

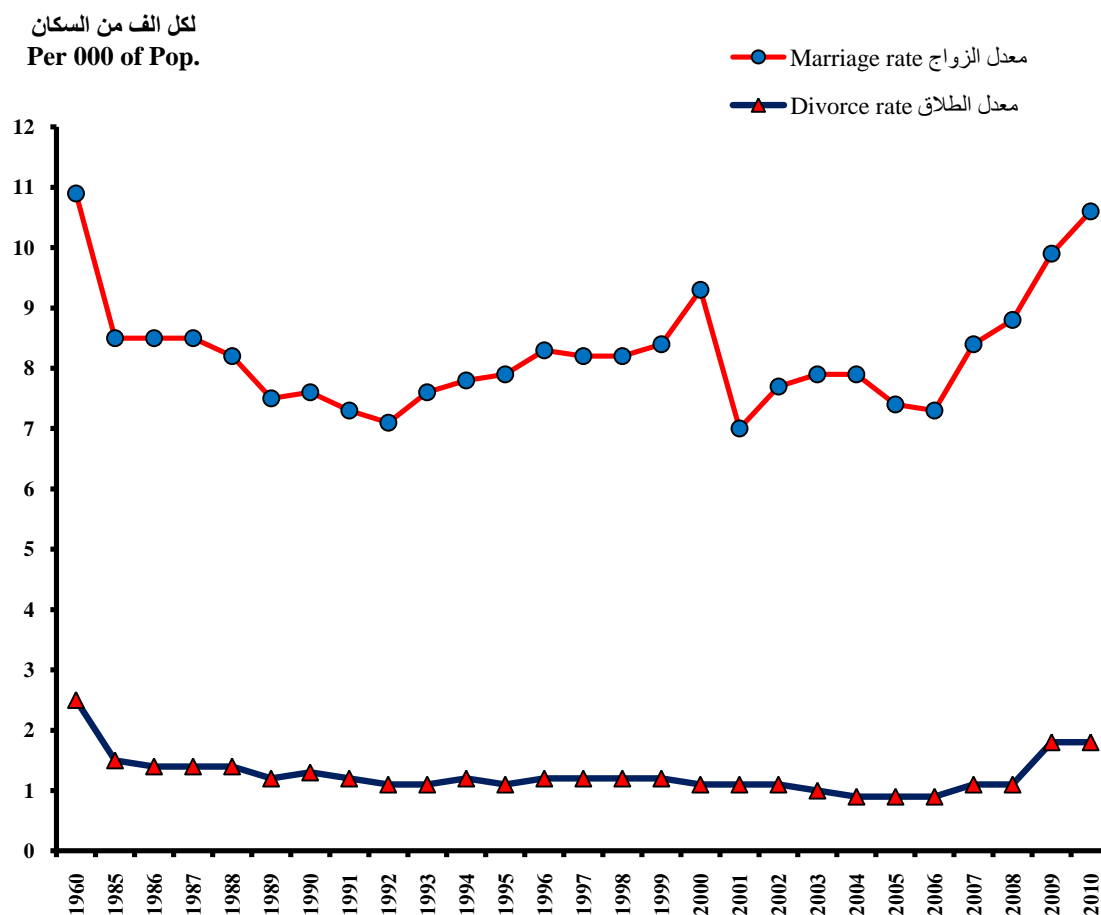

(1) Rate per thousand of pop.

Source: CAPMAS

(1) لكل الف من السكان

المصدر : الجهاز المركزي للتعبئة العامة والاحصاء

No. (3-8)

MARRIAGE & DIVORCE BY GOVERNORATE (2009- 2010)

جدول رقم (8-3)

الزواج والطلاق بمحافظات الجمهورية لعامي (2009 - 2010)

Governorates	* 2010				2009				المحافظات
	اشهادات الطلاق		عقود الزواج		اشهادات الطلاق		عقود الزواج		
	المعدل (1) Rate (1)	عدد No.	المعدل (1) Rate (1)	عدد No.	المعدل (1) Rate (1)	عدد No.	المعدل (1) Rate (1)	عدد No.	
Cairo	4.0	28920	16.1	117028	4.2	29572	12.5	88843	القاهرة
Alexandria	1.4	6242	4.0	17501	1.6	6823	5.4	22149	الاسكندرية
Port-Said	3.3	2043	9.8	5992	4.1	2485	10.3	6155	بورسعيد
Suez	2.8	1558	9.9	5486	2.4	1310	10.7	5799	السويس
Helwan	2.3	4166	10.0	18447	1.1	1972	7.6	13713	حلوان
6 October	2.5	7578	13.4	40506	4.7	14050	21.0	62145	6 أكتوبر
Damietta	1.9	2243	10.4	12383	1.8	2112	9.2	10766	دمياط
Dakahlia	1.8	9895	11.0	59143	2.3	12203	10.6	55702	الدقهلية
Sharkia	1.5	8897	11.0	63635	1.4	7995	10.8	61237	الشرقية
Kalyoubia	1.7	7953	10.3	47508	1.6	7213	10.0	45044	القليوبية
Kafr-El-Sheikh	1.2	3401	11.4	3284	1.2	3201	8.9	24653	كفر الشيخ
Gharbia	1.7	7230	12.1	52076	1.7	7252	11.3	47804	الغربية
Menoufia	1.2	4160	11.1	39155	1.1	3721	10.1	34910	المنوفية
Behera	1.4	7129	11.3	58289	1.3	6782	9.4	47571	البحيرة
Ismailia	2.3	2438	10.7	11151	2.3	2365	11.0	11141	الاسماعيلية
Giza	4.1	12707	6.7	20871	1.9	5664	4.0	12084	الجيزة
Beni-Suef	1.2	3103	10.5	26183	1.4	3294	9.5	23152	بنى سويف
Fayoum	1.2	3339	10.1	2773	1.4	3661	9.2	24630	الفيوم
Menia	0.9	4273	9.2	41709	1.0	4288	9.3	40954	المنيا
Asyout	0.8	2920	8.6	32380	0.8	2849	7.9	28863	أسيوط
Suhag	0.9	3559	10.1	41111	0.9	3593	8.7	34485	سوهاج
Qena	1.4	3786	10.3	27903	1.2	3925	8.4	26727	قنا
Aswan	2.3	2937	15.9	20394	2.1	2636	12.3	15348	أسوان
Luxor	1.0	1005	8.6	8871	1.3	603	9.5	4565	الاقصر
Red Sea	1.6	509	6.4	1975	1.5	421	6.0	1739	البحر الاحمر
ElWadi ElGidid	1.1	28	11.1	2248	1.0	192	10.2	2009	الوادى الجديد
Matrouh	1.3	472	6.8	2503	2.2	546	8.7	2143	مطروح
North Sinai	1.5	571	8.8	3350	1.7	622	8.8	3253	شمال سيناء
South Sinai	0.7	109	2.3	362	1.5	117	2.7	420	جنوب سيناء
Total	1.8	143171	10.6	784217	1.8	141467	9.9	758004	الجملة

(1) Rate per thousand of pop.

Source : CAPMAS

(1) المعدل لكل الف نسمة

المصدر : الجهاز المركزي للتعبئة العامة والاحصاء

NO. (3-9)

جدول رقم (9-3)

LIFE EXPECTANCY AT BIRTH, BY SEX (2006-2011)

توقع البقاء على قيد الحياة عند الميلاد طبقاً للنوع (2011-2006)

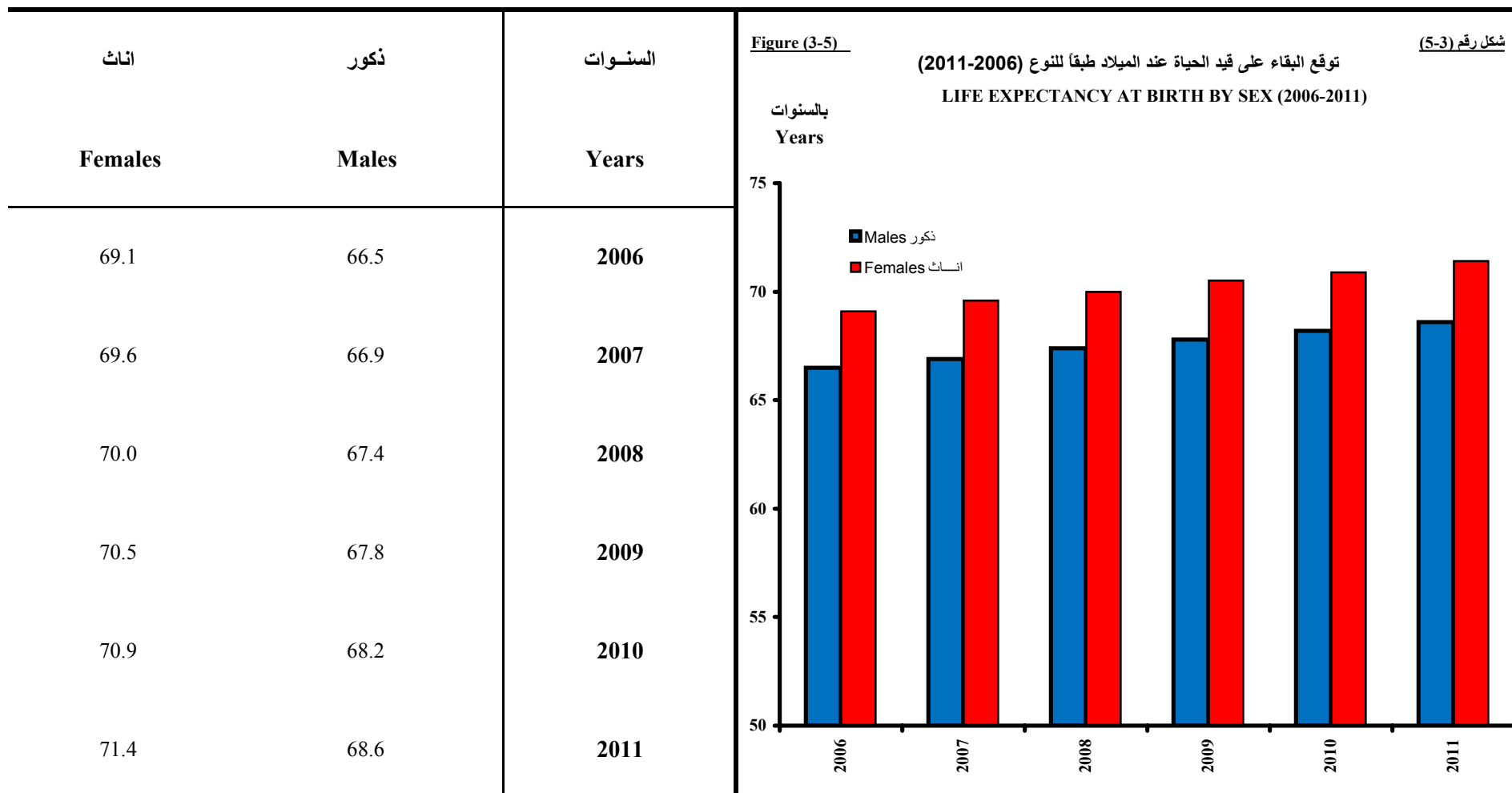

Source : CAPMAS

المصدر : الجهاز المركزي للتعبئة العامة والاحصاء

SECTION (4)

LABOR

This section includes the labor force data with all types

CAPMAS has an essential role in the collection, assessment analysis and dissemination of manpower and labor force data from many sources such as population censuses , demographic researches, statistics & various studies. The most important researches & statistics conducted periodically are :

1- Labor Force Sample survey

This survey was conducted for the first time in Egypt on November 1957, and continued periodically, until it is finally settled as a quarterly issued since 2007. Starting from January 2008 has been development the methodology that used to collect data to be representative of the study reality during the research period, by dividing the sample for each governorate into (5) parts and fulfillment each part separately by periodicity at the middle of the month during three months (in the middle and end of the month) . It measures the manpower and the civilian labor force and provides data on employment and unemployment adding to their characteristics such as geographical, gender and age distribution.

Labor Force Definition:

All the individuals which their ages range are from 15 years old (the minimum age of employment according to the Egyptian labor law) to 65 years old (the retirement age) whether they are actually taking part by their physical or mental efforts in an activity related to the production of commodities and services (Employed) They are 15 years or more or the individuals who are able to perform such activity ,desire and seeking for work but can't find it (unemployed). Starting from year 2008 data is for population 15 years old and more.

2- Workers in Governmental, Public & public business Sector Bulletin:

This issue of statistic dated in 1941 and since then go through several development, Finally, it has become annually issued since 1978 Currently, data obtained, with respect to governmental workers, from the Central Agency for Organization & Management. While data of public and public business sector from the records of personal files of public & public business sector units It aims to provide statistical data on the numbers of civilian workers in both the governmental, public and public business sector, according to their various characteristics.

الباب الرابع

العمل

يشتمل هذا الباب على بيانات القوى العاملة بمختلف أنواعها.

ويقوم الجهاز المركزي للتعبئة العامة والإحصاء بالدور الأساسي في جمع وتقييم وتحليل ونشر بيانات القوى البشرية وقوة العمل من مصادر عديدة تتمثل في تعدادات السكان والأبحاث الديموجرافية والإحصاءات والدراسات المختلفة. ومن أهم الأبحاث والإحصاءات التي يقوم بها الجهاز بصفة دورية :

1 - بحث القوى العاملة بالعينة:

أجرى هذا البحث لأول مرة في مصر في شهر نوفمبر من عام 1957 ، واستمر تنفيذه في دورات متعاقبة ، وأستقر كبحث ربع سنوي اعتباراً من عام 2007 وابتداءً من دورة يناير 2008 تم تطوير المنهجية المستخدمة في جمع البيانات لتكون أكثر تمثيلاً لواقع مجتمع الدراسة خلال فترة البحث . وذلك عن طريق تقسيم العينة الخاصة بكل محافظة إلى خمسة أجزاء ويتم استيفاء كل جزء منها على حدة بدورية نصف شهرية وذلك طوال الثلاثة أشهر (في منتصف ونهاية الشهر) ويهدف البحث إلى قياس القوى البشرية وقوة العمل المدنية وتوفير بيانات عن العمالة والبطالة وخصائصها المختلفة مثل توزيعها الجغرافي والنوعي والعمرى.

تعريف قوة العمل :

هي جميع الأفراد الذين تتراوح أعمارهم من 15 سنة (وهو الحد الأدنى لسن العمل وفقاً لقانون العمل المصري) إلى أقل من 65 سنة (وهو السن الذي يتوقف المشتغلون فيه عن العمل) سواء منهم الذين يساهمون فعلاً بمجهوداتهم الجسمانية أو العقلية في أى عمل يتصل بإنتاج السلع والخدمات (المشتغلون) وهم 15 سنة فأكثر أو الذين يقدرون على أداء مثل هذا العمل ويرغبون فيه ويبحثون عنه ولكنهم لا يجدونه (المتعطلون) وهم الأفراد في سن (15 – 64 سنة) وبدءاً من عام 2008 البيانات للسكان لفئة السن 15 سنة فأكثر.

2- نشرة العاملين بالحكومة والقطاع العام / الأعمال العام:

يرجع تاريخ إصدار هذا الإحصاء إلى عام 1941 ومنذ ذلك التاريخ مر بتطويرات عديدة ، وقد أصبح صدره سنوياً منذ عام 1978 . وحالياً يتم الحصول على بياناته ، فيما يخص العاملين بالحكومة ، من الجهاز المركزي للتنظيم والإدارة ، بينما تستوفى البيانات الخاصة بالعاملين بالقطاع العام والأعمال العام من واقع سجلات وملفات شئون العاملين بوحدات القطاع العام والأعمال العام. ويهدف هذا الإحصاء إلى توفير بيانات عن أعداد العاملين المدنيين بكل من الحكومة والقطاع العام وقطاع الأعمال وفقاً لخصائصهم المختلفة.

3 - نشرة الأجانب العاملين في جمهورية مصر العربية:

تهدف هذه النشرة إلى توفير بيانات عن حجم وخصائص الأجانب العاملين بأجهزة الدولة (وزارات – هيئات عامة – محافظات – قطاع الأعمال العام) ، وكذلك تراخيص العمل للأجانب العاملين في مصر في القطاعين العام والخاص (لا يشمل الحصر الخبراء العسكريين). ويتم استيفاء بيانات الأجانب العاملين بأجهزة الدولة وفق استمارة خاصة بذلك ، وبيانات تراخيص العمل من وزارة القوى العاملة والهجرة . تصدر هذه النشرة حالياً كل عامين وتستصدر سنوياً.

4 - نشرة التوظيف والأجور وساعات العمل:

يجرى هذا الإحصاء منذ عام 1942 ، بهدف توفير بيانات عن أعداد المشتغلين ومتوسطات أجورهم ومتوسطات ساعات العمل في الأنشطة المختلفة . وحتى عام 1965 كان يتم إجراؤه على دورتين سنوياً ، ثم روى الاقتصار على إجرائه مرة واحدة سنوياً عن شهر أكتوبر ، وذلك نظراً لما يتسم به هذا الشهر من استقرار للعمالة في الأنشطة المختلفة. ويتم جمع البيانات على استمارة خاصة بذلك من جميع منشآت القطاع العام وقطاع الأعمال العام ، ومنشآت القطاع الخاص التي يعمل بها عشرة مشتغلون فأكثر.

5 - نشرة إحصاء إصابات العمل:

تهدف هذه الإحصائية ، التي تصدر سنوياً ، إلى توفير بيانات عن إصابات العمل في منشآت القطاع العام وقطاع الأعمال العام ، ومنشآت القطاع الخاص التي يعمل بها خمسون عاملاً فأكثر ، حيث تجمع البيانات على استمارة مخصصة لذلك عن سنة ميلادية من واقع السجلات والمستندات المتوافرة لدى تلك المنشآت.

3- Foreign Workers at A.R.E Bulletin :

This publication aims to provide data on the size and characteristics of the foreigners working on the state (ministries – public organizations – governorates, and public business sector), as well as work licenses for foreigners working in Egypt in the public & private sector (excluding the military experts). Data concerning foreigners working in the state's agencies are obtained according to special questionnaire, while work licenses data from Ministry of Labor Force & Migration. This bulletin be issued every two years, will be issued annually.

4- Employment, Wages and Working Hours Bulletin :

This statistic has been held since 1942 in order to provide data on the numbers of workers, average wages and average working hours in different activities. Till 1965 it was conducted on the two annual series, then took place once a year in October, in regard of the stability of employment in different activities during this month . The data are collected on a special form of all establishments of public, public business sector and private sector (ten workers and more).

5- Work Injuries Statistical Bulletin :

This statistic, which is issued annually, aims to provide data on work injuries in the public, public business sector establishments and private sector, (establishments that contains fifty workers and more), the data is collected on a special form of a calendar year from the records & documents available to these establishments.

NO . (4-1)

جدول رقم (4 - 1)

ANNUAL ESTIMATES OF LABOR FORCE STATUS ,BY SEX(2000-2010)

التقديرات السنوية للقوى العاملة طبقاً للنوع (2000 - 2010)

No. : 00

العدد : بالمئات

Item	2010	2009	2008	2007	2006	2005	2004	2003	2002	2001	2000	البيان
<u>Labor Force</u>												<u>قوة العمل</u>
Males	201400	194100	191200	185110	180810	170760	158790	158387	155339	152129	147018	ذكور
Females	60400	59430	55320	57390	51250	50280	49923	45209	43429	41266	41993	إناث
Total	261800	253530	246520	242500	232060	221040	208713	203596	198768	193395	189011	الاجمالي
<u>Employed</u>												<u>المشتغلون</u>
Males	191530	183970	180420	174330	168730	158820	149365	146520	145507	143611	139585	ذكور
Females	46760	45780	44660	46820	38980	37720	37810	34669	33055	31955	32446	إناث
Total	238290	229750	225080	221150	207710	196540	187175	181189	178562	175566	172031	الاجمالي
<u>Unemployed</u>												<u>المتعطلون</u>
Males	9870	10130	10780	10780	12080	11940	9426	11867	9832	8518	7435	ذكور
Females	13640	13650	10660	10570	12270	12560	12113	10540	10374	9312	9545	إناث
Total	23510	23780	21440	21350	24350	24500	21539	22407	20206	17830	16980	الاجمالي
<u>Unemployment rate %</u>												<u>معدل البطالة %</u>
Males	4.90	5.22	5.64	5.82	6.68	6.99	5.94	7.49	6.33	5.60	5.06	ذكور
Females	22.57	22.97	19.27	18.41	23.94	24.98	24.26	23.31	23.89	22.57	22.73	إناث
Total	9.00	9.40	8.70	8.90	10.60	11.20	10.32	11.01	10.17	9.22	8.98	الاجمالي

Source : CAPMAS

المصدر: الجهاز المركزي للتعبئة العامة و الاحصاء

No. (4-2)

جدول رقم (2-4)

QUARTERLY ESTIMATES OF LABOR FORCE STATUS BY SEX (2009-2010)

التقديرات الربع سنوية للقوى العاملة طبقاً للنوع (2010-2009)

No. : 000

الوحدة : بالآلاف

Item	2010								2009								البيان
	الربع الرابع		الربع الثالث		الربع الثاني		الربع الاول		الربع الرابع		الربع الثالث		الربع الثاني		الربع الاول		
	%	Q4	%	Q3	%	Q2	%	Q1	%	Q4	%	Q3	%	Q2	%	Q1	
Labor Force																	قوة العمل
Males	77.3	20243	77.4	20233	76.7	20098	76.4	20013	76.5	19328	76.7	19322	76.5	19156	76.4	19123	ذكور
Females	22.7	5949	22.6	5920	23.3	6103	23.6	6173	23.5	5934	23.3	5882	23.5	5888	23.6	5908	أناث
Total	100	26192	100	26153	100	26201	100	26186	100.0	25262	100.0	25204	100.0	25044	100.0	25031	جملة
Employed																	المشتغلون
Males	80.7	19267	80.9	19278	80.1	19106	79.8	18981	80.0	18309	80.1	18305	80.1	18160	79.9	18130	ذكور
Females	19.3	4595	19.1	4537	19.9	4748	20.2	4818	20.0	4578	19.9	4541	19.9	4524	20.1	4555	أناث
Total	100	23862	100	23815	100	23854	100	23799	100.0	22887	100.0	22846	100.0	22684	100.0	22685	جملة
Unemployed																	المتعطلون
Males	41.9	976	40.8	955	42.3	993	43.2	1032	42.9	1019	43.1	1017	42.2	995	42.3	993	ذكور
Females	58.1	1354	59.2	1383	57.7	1355	56.8	1356	57.1	1356	56.9	1341	57.8	1364	57.7	1353	أناث
Total	100	2330	100	2338	100	2348	100	2388	100.0	2375	100.0	2358	100.0	2359	100.0	2346	جملة
Unemployment rate%																	معدل البطالة%
Males	4.82		4.72		4.94		5.16		5.27		5.26		5.20		5.19		ذكور
Females	22.76		23.36		22.2		21.97		22.85		22.80		23.17		22.90		أناث
Total	8.90		8.94		8.96		9.12		9.40		9.36		9.42		9.37		جملة

Source : CAPMAS

المصدر: الجهاز المركزي للتعبئة العامة و الاحصاء

NO. (4-3)

ESTIMATES OF EMPLOYED PERSONS(15 YEARS OLD AND OVER) BY SEX,
ECONOMIC ACTIVITY, & GOVERNORATE 2010 (ISIC4)

جدول رقم (4 - 3)
تقديرات المشتغلين (15 سنة فأكثر) طبقاً للنوع
و للنشاط الاقتصادي (المراجعة الرابعة) بالمحافظات عام 2010
الوحدة : بالمئات

Unit : (00)

Governorates	Symbol of Economic Activity ⁽¹⁾	جملة Total	ت	ش	ر	ق	ص	ف	ع	س	ن	م	ل	ك	ى	ط	ح	ز	و	هـ	د	ج	ب	أ	رمز الفئة الجدولية ⁽¹⁾
			V	U	T	S	R	Q	P	O	N	M	L	K	J	I	H	G	F	E	D	C	B	A	المحافظات
Cairo	Total	21043	145	8	478	545	170	704	1818	2078	332	862	33	476	541	711	1678	4028	2074	205	304	3698	48	107	جملة القاهرة ذكور
	Males	17006	135	3	377	486	145	316	756	1265	305	662	31	288	422	667	1606	3672	2000	165	252	3318	33	102	إناث
	Females	4037	10	5	101	59	25	388	1062	813	27	200	2	188	119	44	72	356	74	40	52	380	15	5	
Alex.	Total	12299	35	3	201	325	68	427	1103	728	125	339	15	139	107	401	1163	2174	1345	90	290	2468	25	728	جملة لاسكندرية ذكور
	Males	10348	30	3	150	286	58	135	473	451	115	293	15	110	85	391	1092	2001	1343	88	261	2237	20	711	إناث
	Females	1951	5	0	51	39	10	292	630	277	10	46	0	29	22	10	71	173	2	2	29	231	5	17	
Port Said	Total	1951	0	0	16	55	6	76	311	265	29	20	2	12	12	45	205	209	82	10	39	348	4	205	جملة بورسعيد ذكور
	Males	1477	0	0	14	51	6	20	109	160	23	12	2	10	8	39	201	199	80	10	39	299	4	191	إناث
	Females	474	0	0	2	4	0	56	202	105	6	8	0	2	4	6	4	10	2	0	0	49	0	14	
Suez	Total	1632	5	0	0	27	7	12	54	204	7	40	0	40	25	35	245	198	120	3	71	309	10	71	جملة السويس ذكور
	Males	1294	5	0	0	20	7	12	54	120	7	29	0	35	20	35	236	165	120	3	66	288	10	62	إناث
	Females	338	0	0	0	7	0	26	123	84	0	11	0	5	5	0	9	33	0	0	5	21	0	9	
Helwan	Total	4760	19	0	39	95	26	147	342	375	62	127	2	50	75	95	332	560	780	47	237	1162	5	183	جملة حلوان ذكور
	Males	4183	17	0	34	90	26	53	181	243	57	115	2	36	58	93	327	488	775	45	227	1128	5	183	إناث
	Females	577	2	0	5	5	0	94	161	132	5	12	0	14	17	2	5	72	5	2	10	34	0	0	
6 October	Total	7608	29	0	11	201	42	170	528	525	62	168	12	78	108	140	453	998	1227	178	62	1346	9	1261	جملة 6 أكتوبر ذكور
	Males	7061	29	0	7	194	37	74	344	460	57	156	12	64	92	140	453	926	1225	178	60	1305	9	1239	إناث
	Females	547	0	0	4	7	5	96	184	65	5	12	0	14	16	0	0	72	2	0	2	41	0	22	
Damietta	Total	3785	5	0	2	52	7	94	309	207	2	34	2	12	15	48	224	347	257	19	12	1311	0	826	جملة دمياط ذكور
	Males	3343	5	0	0	50	5	28	112	136	2	29	2	12	10	48	224	303	257	19	10	1304	0	787	إناث
	Females	442	0	0	2	2	2	66	197	71	0	5	0	0	5	0	0	44	0	0	2	7	0	39	
Dakahlia	Total	16401	5	0	46	344	105	500	1752	1261	52	190	5	56	70	266	1114	2222	1931	98	129	1817	21	4417	جملة الدقهلية ذكور
	Males	13367	5	0	24	324	85	231	913	964	43	154	5	45	59	253	1107	1925	1924	94	113	1688	21	3390	إناث
	Females	3034	0	0	22	20	20	269	839	297	9	36	0	11	11	13	7	297	7	4	16	129	0	1027	
Sharkia	Total	16965	5	2	26	408	51	365	1952	1305	65	209	8	117	36	287	792	1353	1336	59	144	2488	5	5952	جملة الشرقية ذكور
	Males	13785	5	2	7	406	46	164	1129	1026	56	194	8	97	34	268	780	1200	1328	51	127	2328	5	4524	إناث
	Females	3180	0	0	19	2	5	201	823	279	9	15	0	20	2	19	12	153	8	8	17	160	0	1428	
Kalyoubia	Total	13565	9	0	32	338	46	322	1206	1073	118	290	4	124	205	358	1260	1943	1562	104	173	3092	6	1300	جملة القليوبية ذكور
	Males	11524	7	0	17	319	27	106	659	874	107	239	4	90	190	345	1187	1660	1558	98	162	2852	6	1017	إناث
	Females	2041	2	0	15	19	19	216	547	199	11	51	0	34	15	13	73	283	4	6	11	240	0	283	

Cotinued

يتبع

NO.(4-3) (Cont.)

ESTIMATES OF EMPLOYED PERSONS(15 YEARS OLD AND OVER) BY SEX,
ECONOMIC ACTIVITY, & GOVERNORATE 2010 (ISIC4)

Unit : (00)

تابع جدول رقم (4 - 3)
تقديرات المشتغلين (15 سنة فأكثر) طبقاً للنوع
و للنشاط الاقتصادي (المراجعة الرابعة) بالمحافظات عام 2010
الوحدة : بالمئات

Symbol of Economic Activity ⁽¹⁾	جملة	Total	ش	ر	ق	ص	ف	ع	س	ن	م	ل	ك	ى	ظ	ح	ز	و	ه	د	ج	ب	أ	رمز الفئة الكجولية ⁽¹⁾ المحافظات	
			V	U	T	S	R	Q	P	O	N	M	L	K	J	I	H	G	F	E	D	C	B		A
Total	9587	2 0 7 218 46 154 818 652 11 123 11 45 36 154 386 760 794 48 52 518 2 4750	جملة																						
Kafr-El-Shei Males	7276	2 0 5 218 46 77 421 518 9 105 11 36 25 152 384 647 789 46 50 477 2 3256	كفر الشيخ ذكور																						
Females	2311	0 0 2 0 0 77 397 134 2 18 0 9 11 2 2 113 5 2 2 41 0 1494	إناث																						
Total	13425	15 0 49 325 58 568 1299 1303 49 180 5 105 95 310 814 1550 1242 68 102 1927 5 3356	جملة																						
Gharbia Males	10591	15 0 40 319 41 225 682 988 47 148 5 82 68 294 807 1311 1240 63 87 1729 5 2395	الغربية ذكور																						
Females	2834	0 0 9 6 17 343 617 315 2 32 0 23 27 16 7 239 2 5 15 198 0 961	إناث																						
Total	12981	8 0 31 345 51 329 902 995 48 130 3 50 104 276 628 1141 1058 87 178 1560 17 5040	جملة																						
Menoufia Males	9261	8 0 14 338 44 139 509 812 46 106 3 35 93 254 628 818 1051 85 156 1459 17 2646	المنوفية ذكور																						
Females	3720	0 0 17 7 7 190 393 183 2 24 0 15 11 22 0 323 7 2 22 101 0 2394	إناث																						
Total	18929	0 0 97 307 36 363 1064 1199 71 192 5 64 76 192 928 1424 1055 81 233 1435 2 10105	جملة																						
Behera Males	13588	0 0 33 305 29 128 546 1046 66 173 5 38 62 190 923 1256 1055 81 221 1211 2 6218	البحيرة ذكور																						
Females	5341	0 0 64 2 7 235 518 153 5 19 0 26 14 2 5 168 0 0 12 224 0 3887	إناث																						
Total	3132	2 0 6 80 11 79 255 259 11 18 4 20 27 85 249 560 280 6 82 351 0 747	جملة																						
Ismailia Males	2505	2 0 2 80 7 18 119 183 9 18 4 11 22 80 247 487 278 6 76 254 0 602	لاسماعيلية ذكور																						
Females	627	0 0 4 0 4 61 136 76 2 0 0 9 5 5 2 73 2 0 6 97 0 145	إناث																						
Total	9117	39 8 166 247 105 306 695 815 178 424 24 182 323 438 883 1518 1075 50 79 1455 0 107	جملة																						
Giza Males	7750	29 3 151 217 82 123 328 536 158 345 24 154 254 423 873 1418 1049 40 71 1368 0 104	الجيزة ذكور																						
Females	1367	10 5 15 30 23 183 367 279 20 79 0 28 69 15 10 100 26 10 8 87 0 3	إناث																						
Total	8884	2 0 31 117 15 88 372 437 24 44 0 31 41 100 323 529 974 34 60 502 18 5142	جملة																						
Beni suef Males	5814	2 0 29 117 13 51 223 406 24 44 0 29 36 93 319 395 974 27 60 480 18 2474	بني سويف ذكور																						
Females	3070	0 0 2 0 2 37 149 31 0 0 0 2 5 7 4 134 0 7 0 22 0 2668	إناث																						
Total	8280	4 0 56 154 19 122 537 592 26 66 2 24 22 123 436 663 1504 32 35 616 16 3231	جملة																						
Fayoum Males	7035	2 0 24 150 16 63 308 452 26 53 2 19 19 117 431 547 1502 30 33 532 16 2693	الفيوم ذكور																						
Females	1245	2 0 32 4 3 59 229 140 0 13 0 5 3 6 5 116 2 2 2 84 0 538	إناث																						

Cotinued

يتبع

NO.(4-3) (Cont.)

ESTIMATES OF EMPLOYED PERSONS(15 YEARS OLD AND OVER) BY SEX,
ECONOMIC ACTIVITY, & GOVERNORATE 2010 (ISIC4)

تابع جدول رقم (4 - 3)
تقديرات المشتغلين (15 سنة فأكثر) طبقاً للنوع و للنشاط الاقتصادي (المراجعة
الرابعة) بالمحافظات عام 2010
الوحدة : بالمئات

Unit : (00)

Governorates	Symbol of Economic Activity ⁽¹⁾	جملة Total	ت	ش	ر	ق	ص	ف	ع	س	ن	م	ل	ك	ى	ط	ح	ز	و	هـ	د	ج	ب	أ	رمز الفئة الجغرافية ⁽¹⁾ المحافظات
			V	U	T	S	R	Q	P	O	N	M	L	K	J	I	H	G	F	E	D	C	B	A	جملة المنيا ذكور إناث
	Total	15310	0	0	35	237	13	193	1098	844	35	81	2	53	48	171	624	1268	1802	44	61	638	216	7847	جملة
Menia	Males	11241	0	0	15	233	13	96	667	753	33	72	2	42	46	162	620	990	1800	44	61	618	216	4758	المنيا ذكور
	Females	4069	0	0	20	4	0	97	431	91	2	9	0	11	2	9	4	278	2	0	0	20	0	3089	إناث
	Total	9657	10	0	7	243	18	352	1002	682	15	76	0	48	28	186	389	907	1485	52	58	559	0	3540	جملة
Asyout	Males	8419	10	0	2	240	13	185	568	533	10	69	0	35	13	181	384	861	1485	49	53	509	0	3219	اسيوط ذكور
	Females	1238	0	0	5	3	5	167	434	149	5	7	0	13	15	5	5	46	0	3	5	50	0	321	إناث
	Total	9562	0	0	2	280	16	188	1023	653	35	136	2	59	22	140	508	894	2270	56	21	497	2	2758	جملة
Suhag	Males	8830	0	0	2	278	16	86	759	536	35	118	2	54	13	140	508	874	2268	56	21	483	2	2579	سوهاج ذكور
	Females	732	0	0	0	2	0	102	264	117	0	18	0	5	9	0	0	20	2	0	0	14	0	179	إناث
	Total	7544	2	2	18	198	15	97	864	549	28	61	2	31	19	161	265	499	1495	35	55	293	13	2842	جملة
Qena	Males	6069	0	2	9	196	11	53	562	478	26	51	2	23	15	159	265	454	1495	33	55	282	13	1885	قنا ذكور
	Females	1475	2	0	9	2	4	44	302	71	2	10	0	8	4	2	0	45	0	2	0	11	0	957	إناث
	Total	3372	9	0	21	70	20	111	327	295	21	46	0	34	18	76	187	289	332	23	90	172	2	1229	جملة
Aswan	Males	3005	7	0	2	70	15	78	182	234	21	46	0	27	16	76	182	270	330	21	85	170	2	1171	اسوان ذكور
	Females	367	2	0	19	0	5	33	145	61	0	0	0	7	2	0	5	19	2	2	5	2	0	58	إناث
	Total	3147	3	0	0	75	11	133	338	331	140	23	0	18	18	293	244	367	445	24	22	92	0	570	جملة
Luxor	Males	2633	3	0	0	71	11	103	163	275	136	19	0	18	11	293	244	311	445	24	22	85	0	399	الاقصر ذكور
	Females	514	0	0	0	4	0	30	175	56	4	4	0	0	7	0	0	56	0	0	0	7	0	171	إناث
	Total	972	11	0	20	16	34	22	97	97	50	16	4	11	16	106	78	174	67	24	8	82	12	27	جملة
Red Sea	Males	888	8	0	20	16	31	16	55	82	47	16	4	8	16	106	78	165	67	24	8	82	12	27	البحر الاحمر ذكور
	Females	84	3	0	0	0	3	6	42	15	3	0	0	3	0	0	0	9	0	0	0	0	0	0	إناث

Cotinued

يتبع

NO.(4-3) (Cont.)

ESTIMATES OF EMPLOYED PERSONS(15 YEARS OLD AND OVER) BY SEX,
ECONOMIC ACTIVITY, & GOVERNORATE 2010 (ISIC4)

Unit : (00)

تابع جدول رقم (3 - 4)

تقديرات المشتغلين (15 سنة فأكثر) طبقاً للنوع
و للنشاط الاقتصادي (المراجعة الرابعة) بالمحافظات عام 2010

الوحدة : بالمنات

Governorates	Symbol of Economic Activity ⁽¹⁾	جملة Total	ت	ش	ر	ق	ص	ف	ع	س	ن	م	ل	ك	ى	ظ	ح	ز	و	هـ	د	ج	ب	أ	رمز الفئة الجولية ⁽¹⁾ المحافظات
			V	U	T	S	R	Q	P	O	N	M	L	K	J	I	H	G	F	E	D	C	B	A	
	Total	864	0	0	0	17	10	30	217	166	2	2	0	0	0	11	13	28	49	0	15	16	18	269	جملة
El-Wadi-El-Jadid	Males	560	0	0	0	17	8	11	99	132	0	2	0	0	0	2	13	19	44	0	15	12	18	167	الوادي الجديد ذكور
	Females	304	0	0	0	0	2	19	118	34	2	0	0	0	0	9	0	9	5	0	0	4	0	102	إناث
	Total	1143	0	0	0	8	0	20	34	154	17	27	11	18	13	36	100	121	90	11	16	19	0	448	جملة
Matrouh	Males	831	0	0	0	8	0	20	16	110	17	14	11	8	8	33	100	118	90	8	11	16	0	243	مطروح ذكور
	Females	312	0	0	0	0	0	0	18	44	0	13	0	10	5	3	0	3	0	3	5	3	0	205	إناث
	Total	1089	0	0	0	24	11	34	162	178	6	13	0	2	5	5	92	146	146	16	18	32	14	185	جملة
North Sinai	Males	927	0	0	0	19	7	17	106	129	6	13	0	2	5	5	92	124	146	16	18	30	14	178	شمال سيناء ذكور
	Females	162	0	0	0	5	4	17	56	49	0	0	0	0	0	0	0	22	0	0	0	2	0	7	إناث
	Total	662	2	4	0	5	22	27	50	113	68	15	0	26	6	39	95	71	60	0	16	12	0	31	جملة
South Sinai	Males	581	0	4	0	5	22	16	25	83	68	15	0	26	4	37	90	71	60	0	16	12	0	27	جنوب سيناء ذكور
	Females	81	2	0	0	0	0	11	25	30	0	0	0	0	2	2	5	0	0	0	0	0	0	4	إناث
	Total	238292	367	26	1404	5390	1038	6118	20923	18567	1694	3965	158	1928	2112	5288	14705	26941	26940	1504	2662	28816	470	67276	جملة
Total	Males	191533	326	16	983	5155	866	2661	11166	14156	1561	3324	156	1435	1705	5075	14400	23676	26779	1403	2434	26556	450	47250	الاجمالي ذكور
	Females	46759	41	10	421	235	172	3457	9757	4411	133	641	2	493	407	213	305	3265	161	101	228	2260	20	20026	إناث

(1) See Category Index at the beginning of this section

Source: CAPMAS

(1) أنظر مسمى الفئة الجدولية في بداية الباب

المصدر : الجهاز المركزي للتعبئة العامة والاحصاء

NO. (4-4)

جدول رقم (4 - 4)

DISTRIBUTION OF UNEMPLOYED PERSONS (NO.& PERCENTAGE),BY EDUCATIONAL STATUS ,SEX &GOVERNORATE IN 2010

توزيع المتعلمين (أعداد ونسبة) طبقاً للحالة التعليمية والنوع بالمحافظات عام 2010

Unit : (00)

الوحدة : بالمئات

Governorates	Educational Status	الجملة Total	مؤهل جامعي ومؤهل فوق الجامعي % University & Above University		مؤهل فوق المتوسط وأقل من الجامعي % Upper Than Intermediate & Lower than University		مؤهل متوسط ⁽¹⁾ % Intermediate ⁽¹⁾		أقل من متوسط % Lower Than Intermediate		يقرأ ويكتب % Read & Write		أمي % Illiterate		الحالة التعليمية المحافظات	
Cairo	T	3066	100	1569	100	263	100	852	100	191	100	46	100	145	ج	القاهرة
	M	1718	47.5	746	49.4	130	62.7	534	74.3	142	89.1	41	86.2	125	ذ	
	F	1348	52.5	823	50.6	133	37.3	318	25.7	49	10.9	5	13.8	20	أ	
Alex.	T	1699	100	714	100	178	100	560	100	119	100	63	100	65	ج	الاسكندرية
	M	940	39.6	283	53.4	95	60.9	341	84.0	100	92.1	58	96.9	63	ذ	
	F	759	60.4	431	46.6	83	39.1	219	16.0	19	7.9	5	3.1	2	أ	
Port Said	T	682	100	209	100	103	100	334	100	20	100	6	100	10	ج	بورسعيد
	M	174	28.2	59	22.3	23	21.0	70	60.0	12	66.7	4	60.0	6	ذ	
	F	508	71.8	150	77.7	80	79.0	264	40.0	8	33.3	2	40.0	4	أ	
Suez	T	195	100	89	100	29	100	70	100	4	-	0	100	3	ج	السويس
	M	77	32.6	29	34.5	10	50.0	35	0.0	0	-	0	100.0	3	ذ	
	F	118	67.4	60	65.5	19	50.0	35	100.0	4	-	0	0.0	0	أ	
Helwan	T	527	100	200	100	60	100	210	100	7	100	2	100	48	ج	حلوان
	M	370	44.5	89	63.3	38	91.0	191	100.0	7	100.0	2	89.6	43	ذ	
	F	157	55.5	111	36.7	22	9.0	19	0.0	0	0.0	0	10.4	5	أ	
6 October	T	524	100	193	100	50	100	210	100	53	100	9	100	9	ج	6 أكتوبر
	M	279	34.2	66	42.0	21	72.9	153	52.8	28	22.2	2	100.0	9	ذ	
	F	245	65.8	127	58.0	29	27.1	57	47.2	25	77.8	7	0.0	0	أ	
Damietta	T	306	100	169	100	41	100	70	100	12	100	7	100	7	ج	دمياط
	M	74	25.4	43	12.2	5	10.0	7	83.3	10	28.6	2	100.0	7	ذ	
	F	232	74.6	126	87.8	36	90.0	63	16.7	2	71.4	5	0.0	0	أ	
Dakahlia	T	1705	100	860	100	151	100	658	100	9	100	2	100	25	ج	الدقهلية
	M	604	31.6	272	37.7	57	38.0	250	77.8	7	100.0	2	64.0	16	ذ	
	F	1101	68.4	588	62.3	94	62.0	408	22.2	2	0.0	0	36.0	9	أ	
Sharkia	T	1685	100	693	100	101	100	816	100	26	100	24	100	25	ج	الشرقية
	M	843	49.9	346	43.6	44	49.8	406	73.1	19	66.7	16	48.0	12	ذ	
	F	842	50.1	347	56.4	57	50.2	410	26.9	7	33.3	8	52.0	13	أ	
Kalyoubia	T	1105	100	474	100	117	100	432	100	52	100	15	100	15	ج	القليوبية
	M	512	39.2	186	40.2	47	48.4	209	84.6	44	86.7	13	86.7	13	ذ	
	F	593	60.8	288	59.8	70	51.6	223	15.4	8	13.3	2	13.3	2	أ	

Cotinued

ينبع

NO. (4-4) CONT.

تابع جدول رقم (4 - 4)

DISTRIBUTION OF UNEMPLOYED PERSONS (NO.& PERCENTAGE),BY EDUCATIONAL STATUS ,SEX &GOVERNORATE IN 2010

توزيع المتعطلين (أعداد ونسبة) طبقاً للحالة التعليمية والنوع بالمحافظات عام 2010

Unit : (00)

الوحدة : بالمئات

Governorates	Educational Status	Total	مؤهل جامعي ومؤهل فوق الجامعي %		مؤهل فوق المتوسط وأقل من الجامعي %		مؤهل متوسط (1) %		أقل من متوسط %		يقرأ ويكتب %		أمي %		الحالة التعليمية	المحافظات
			University & Above University	University & Above University	Upper Than Intermediate & Lower than University	Upper Than Intermediate & Lower than University	Intermediate(1)	Intermediate(1)	Lower Than Intermediate	Lower Than Intermediate	Read & Write	Read & Write	Illiterate	Illiterate		
Kafr-El-Sheikh	T	726	100	261	100	34	100	405	100	12	100	2	100	12	ج	كفر الشيخ
	M	273	35.6	93	32.4	11	38.8	157	41.7	5	100.0	2	41.7	5	ذ	
	F	453	64.4	168	67.6	23	61.2	248	58.3	7	0.0	0	58.3	7	أ	
Gharbia	T	2016	100	835	100	116	100	984	100	37	100	27	100	17	ج	الغربية
	M	596	30.7	256	20.7	24	28.2	277	32.4	12	51.9	14	76.5	13	ذ	
	F	1420	69.3	579	79.3	92	71.8	707	67.6	25	48.1	13	23.5	4	أ	
Menoufia	T	560	100	313	100	54	100	160	100	10	100	12	100	11	ج	المنوفية
	M	264	42.2	132	37.0	20	56.3	90	100.0	10	58.3	7	45.5	5	ذ	
	F	296	57.8	181	63.0	34	43.8	70	0.0	0	41.7	5	54.5	6	أ	
Behera	T	1217	100	373	100	103	100	709	100	4	0.0	0	100	28	ج	البحيرة
	M	368	31.9	119	35.0	36	29.1	206	50.0	2	0.0	0	17.9	5	ذ	
	F	849	68.1	254	65.0	67	70.9	503	50.0	2	0.0	0	82.1	23	أ	
Ismailia	T	369	100	107	100	29	100	197	100	26	100	6	100	4	ج	الاسماعيلية
	M	155	44.9	48	62.1	18	39.6	78	26.9	7	33.3	2	50.0	2	ذ	
	F	214	55.1	59	37.9	11	60.4	119	73.1	19	66.7	4	50.0	2	أ	
Giza	T	1433	100	658	100	145	100	466	100	73	100	26	65	ج	الجيزة	
	M	677	34.7	228	38.6	56	58.6	273	68.5	50	88.5	23	72.3	47		ذ
	F	756	65.3	430	61.4	89	41.4	193	31.5	23	11.5	3	27.7	18		أ
Beni suef	T	425	100	147	100	32	100	212	100	20	100	7	100	7	ج	بنى سويف
	M	135	34.7	51	56.3	18	30.2	64	10.0	2	0.0	0	0.0	0	ذ	
	F	290	65.3	96	43.8	14	69.8	148	90.0	18	100.0	7	100.0	7	أ	

Cotinued

يتبع

NO. (4-4) CONT.

تابع جدول رقم (4 - 4)

**DISTRIBUTION OF UNEMPLOYED PERSONS (NO.& PERCENTAGE),BY
EDUCATIONAL STATUS ,SEX &GOVERNORATE IN 2010**

توزيع المتعلمين (أعداد ونسبة) طبقاً للحالة التعليمية والنوع بالمحافظات عام 2010

Unit : (00)

الوحدة : بالمئات

Governorates	Educational Status	الجملة Total	مؤهل جامعي ومؤهل فوق الجامعي		مؤهل فوق المتوسط وأقل من الجامعي		مؤهل متوسط ⁽¹⁾		أقل من متوسط		يقرأ ويكتب		أمي		الحالة التعليمية	المحافظات
			%	%	%	%	%	%	%	%	%	%				
Fayoum	T	608	100	108	100	45	100	431	100	12	100	3	100	9	ج	الفيوم
	M	126	38.0	41	22.2	10	16.9	73	0.0	0	0.0	0	22.2	2	ذ	
	F	482	62.0	67	77.8	35	83.1	358	100.0	12	100.0	3	77.8	7	أ	
Menia	T	669	100	186	100	40	100	428	100	6	0.0	0	100	9	ج	المنيا
	M	211	39.8	74	37.5	15	27.1	116	66.7	4	0.0	0	22.2	2	ذ	
	F	458	60.2	112	62.5	25	72.9	312	33.3	2	0.0	0	77.8	7	أ	
Asyout	T	1010	100	354	100	100	100	495	100	34	100	18	100	9	ج	اسيوط
	M	311	33.1	117	20.0	20	33.9	168	0.0	0	11.1	2	44.4	4	ذ	
	F	699	66.9	237	80.0	80	66.1	327	100.0	34	88.9	16	55.6	5	أ	
Suhag	T	797	100	294	100	81	100	398	100	4	100	6	100	14	ج	سوهاج
	M	346	48.3	142	25.9	21	40.5	161	100.0	4	100.0	6	85.7	12	ذ	
	F	451	51.7	152	74.1	60	59.5	237	0.0	0	0.0	0	14.3	2	أ	
Qena	T	809	100	196	100	38	100	526	100	37	100	4	100	8	ج	قنا
	M	331	42.3	83	28.9	11	41.8	220	18.9	7	100.0	4	75.0	6	ذ	
	F	478	57.7	113	71.1	27	58.2	306	81.1	30	0.0	0	25.0	2	أ	
Aswan	T	636	100	123	100	74	100	402	100	21	100	7	100	9	ج	اسوان
	M	269	37.4	46	36.5	27	46.0	185	42.9	9	28.6	2	0.0	0	ذ	
	F	367	62.6	77	63.5	47	54.0	217	57.1	12	71.4	5	100.0	9	أ	
Luxor	T	352	100	67	100	55	100	230	0.0	0	0.0	0	0.0	0	ج	الاقصر
	M	68	31.3	21	23.6	13	14.8	34	0.0	0	0.0	0	0.0	0	ذ	
	F	284	68.7	46	76.4	42	85.2	196	0.0	0	0.0	0	0.0	0	أ	

Cotinued

يتبع

NO. (4-4) CONT.

تابع جدول رقم (4 - 4)

DISTRIBUTION OF UNEMPLOYED PERSONS (NO.& PERCENTAGE),BY EDUCATIONAL STATUS ,SEX &GOVERNORATE IN 2010

توزيع المتعطلين (أعداد ونسبة) طبقاً للحالة التعليمية والنوع بالمحافظات عام 2010

Unit : (00)

الوحدة : بالمئات

Governorates	Educational Status	الجملة Total	مؤهل جامعي ومؤهل فوق الجامعي %		مؤهل فوق المتوسط وأقل من الجامعي %		مؤهل متوسط (1) %		أقل من متوسط %		يقرأ ويكتب %		أمية %		الحالة التعليمية	المحافظات
			University & Above University	Upper Than Intermediate & Lower than University	Intermediate(1)	Lower Than Intermediate	Read & Write	Illiterate								
Red Sea	T	80	100	41	100	11	100	28	0.0	0	0.0	0	0.0	0	ج	البحر الاحمر
	M	20	19.5	8	72.7	8	14.3	4	0.0	0	0.0	0	0.0	0	ذ	
	F	60	80.5	33	27.3	3	85.7	24	0.0	0	0.0	0	0.0	0	أ	
El-Wadi-El-Gidid	T	84	100	31	100	5	100	46	0.0	0	100	2	0.0	0	ج	الوادي الجديد
	M	8	12.9	4	0.0	0	4.3	2	0.0	0	100	2	0.0	0	ذ	
	F	76	87.1	27	100	5	95.7	44	0.0	0	0.0	0	0.0	0	أ	
Matrouh	T	114	100	37	100	8	100	46	100	17	100	3	100	3	ج	مطروح
	M	67	43.2	16	37.5	3	60.9	28	100	17	100	3	0.0	0	ذ	
	F	47	56.8	21	62.5	5	39.1	18	0.0	0	0.0	0	100	3	أ	
North Sinai	T	99	100	25	100	6	100	60	100	8	0.0	0	0.0	0	ج	شمال سيناء
	M	49	24.0	6	100	6	48.3	29	100	8	0.0	0	0.0	0	ذ	
	F	50	76.0	19	0.0	0	51.7	31	0.0	0	0.0	0	0.0	0	أ	
South Sinai	T	7	100	2	0.0	0	0.0	0	0.0	0	0.0	0	100	5	ج	جنوب سيناء
	M	5	0.0	0	0.0	0	0.0	0	0.0	0	0.0	0	100	5	ذ	
	F	2	100	2	0.0	0	0.0	0	0.0	0	0.0	0	0.0	0	أ	
Total	T	23506	100	9323	100	2068	100	10439	100	817	100	297	100	562	ج	الاجمالي
	M	9872	38.6	3601	38.1	787	41.8	4362	62.2	508	70.4	209	72.1	405	ذ	
	F	13634	61.4	5722	61.9	1281	58.2	6077	37.8	309	29.6	88	27.9	157	أ	

(1) Intermediate includes (Public/technical)

Source : CAPMAS

(1)المؤهل المتوسط يشتمل على (العام /الفنى)

المصدر : الجهاز المركزي للتعبئة العامة والاحصاء

NO.(4-5)

جدول رقم (4 - 5)

UNEMPLOYMENT RATE&ANNUAL ESTIMATES OF LABOR STATUS,BY EDUCATIONAL STATUS AND SEX IN 2010

معدل البطالة والتقديرات السنوية للعمالة والبطالة طبقاً للحالة التعليمية والنوع في 2010

Unit : (00)

الوحدة : بالمئات

Educational Status	جملة Total	مؤهل جامعي ومؤهل فوق الجامعي University & Above University	مؤهل فوق المتوسط وأقل من الجامعي Upper Than Intermediate & Lower than University	مؤهل متوسط Intermediate	أقل من متوسط Lower Than Intermediate	يقرأ و يكتب Read & Write	أمي Illiterate	الحالة التعليمية
Labor Force								قوة العمل
Males	201401	32317	8745	67186	24767	22085	46301	ذكور
Females	60395	16994	3730	17922	2144	2146	17459	إناث
Total	261796	49311	12475	85108	26911	24231	63760	الاجمالي
Unemployed								المتعطلون
Males	9872	3601	787	4362	508	209	405	ذكور
Females	13634	5722	1281	6077	309	88	157	إناث
Total	23506	9323	2068	10439	817	297	562	الاجمالي
Unemployment Rate %								معدل البطالة %
Males	4.9	11.1	9.0	6.5	2.1	0.9	0.87	ذكور
Females	22.6	33.7	34.3	33.9	14.4	4.1	0.90	إناث
Total	9.0	18.9	16.6	12.3	3.0	1.2	0.88	الاجمالي

(1) Intermediate includes (Public/technical)

(1)المؤهل المتوسط يشتمل على (العام /الفنى)

Source : CAPMAS

المصدر: الجهاز المركزي للتعبئة العامة و الاحصاء

No. (4 -6)

جدول رقم (4-6)

EMPLOYED PERSONS IN GOVERNEMENTAL SECTOR, BY GOVERNORATE & SEX (08/09-10/2011)

العاملون بالقطاع الحكومي للدولة طبقاً للمحافظات والنوع (2011/10-09/08)

Unit : NO.

الوحدة : بالعدد

Governorates	2011/2010			2010/2009			2009/2008			المحافظات
	جملة	إناث	ذكور	جملة	إناث	ذكور	جملة	إناث	ذكور	
	Total	Females	Males	Total	Females	Males	Total	Females	Males	
Cairo	2603443	460468	2142975	2581527	458675	2122852	2594573	468012	2126561	القاهرة
Alexandria	191342	92705	98637	195725	92765	102960	199138	86222	112916	الاسكندرية
Port Said	49440	26886	22554	50209	26882	23327	50898	28199	22699	بورسعيد
Suez	29758	15010	14748	30282	15011	15271	30073	16037	14036	السويس
Helwan	18910	10443	8467	11760	5749	6011	-	-	-	حلوان
6 October	8452	3093	5359	-	-	-	-	-	-	6 أكتوبر
Damietta	71166	35788	35378	73184	36380	36804	73271	36711	36560	دمياط
Dakahlia	292053	105514	186539	297393	100746	196647	300481	100858	199623	الدقهلية
Sharkia	245292	97299	147993	251419	97817	153602	253438	93089	160349	الشرقية
Kalyoubia	140758	54423	86335	144214	58110	86104	146877	58009	88868	القليوبية
Kafr-El-Sheikh	115437	44126	71311	118799	42779	76020	119493	44875	74618	كفر الشيخ
Gharbia	235130	92438	142692	239649	92227	147422	241550	92109	149441	الغربية
Menoufia	191937	63994	127943	195367	63785	131582	197231	64924	132307	المنوفية
Behera	176614	59842	116772	182482	56494	125988	182119	62332	119787	البحيرة
Ismailia	64463	29766	34697	64366	27947	36419	64572	28088	36484	الاسماعيلية
Giza	281657	91632	190025	311342	107665	203677	313386	101590	211796	الجيزة

continued

يتبع

No. (4 - 6) (cont.)

تابع جدول رقم (6-4)

EMPLOYED PERSONS IN GOVERNEMENTAL SECTOR, BY GOVERNORATE & SEX (08/09-10/2011)

العاملون بالقطاع الحكومي للدولة طبقاً للمحافظات والنوع (2011/10-09/08)

Unit : NO.

الوحدة : بالعدد

Governorates	2011/2010			2010/2009			2009/2008			المحافظات
	جملة	إناث	ذكور	جملة	إناث	ذكور	جملة	إناث	ذكور	
	Total	Females	Males	Total	Females	Males	Total	Females	Males	
Beni suef	94926	33750	61176	98445	33893	64552	98841	34430	64411	بنى سويف
Fayoum	82359	27941	54418	84080	27196	56884	84183	28321	55862	الفيوم
Menia	142572	47309	95263	145304	46212	99092	148543	45779	102764	المنيا
Asyout	134336	47530	86806	137282	46601	90681	137678	41575	96103	أسيوط
Suhag	141429	41195	100234	145396	44064	101332	146606	41058	105548	سوهاج
Qena	111077	28567	82510	113408	28279	85129	122237	29923	92314	قنا
Aswan	60685	20240	40445	62096	20250	41846	62357	20181	42176	أسوان
Luxor	20689	5846	14843	20966	5788	15178	20973	5775	15198	الأقصر
Red Sea	17427	6087	11340	18069	6006	12063	18032	5990	12042	البحر الأحمر
El-Wadi-El-Gidid	25825	10507	15318	27466	9353	18113	27834	9923	17911	الوادي الجديد
Matrouh	13294	4652	8642	13748	4606	9142	14115	5000	9115	مطروح
North Sinia	30930	10843	20087	31398	10831	20567	31575	11094	20481	شمال سيناء
South Sinia	8461	2088	6373	8405	2018	6387	8356	1994	6362	جنوب سيناء
Total	5599862	1569982	4029880	5688430	1562098	4126332	5657583	1513634	4143949	الإجمالي العام

Source: CAPMAS

المصدر: الجهاز المركزي للتعبئة العامة والإحصاء

No. (4 - 7)

جدول رقم (7-4)

EMPLOYED PERSONS IN PUBLIC & PUBLIC BUSINESS SECTOR BY ACTIVITY
SECTOR & SEX (2008-2010)

العاملون بالقطاع العام وقطاع الاعمال العام طبقاً لقطاعات النشاط والنوع (2008 - 2010)

Unit : No.

الوحدة : بالعدد

Activity Sectors	2010			2009			2008			قطاعات النشاط			
	%	جملة	اناث	ذكور	%	جملة	اناث	ذكور	%		جملة	اناث	ذكور
		Total	Females	Males		Total	Females	Males			Total	Females	Males
Agriculture, Public Work & Water Resources	3.5	27308	6099	21209	3.5	27591	6268	21323	3.7	29014	6357	22657	الزراعة و الاشغال العامة والموارد المائية
Industry, Petroleum & Mineral Abundancy	27.4	213708	19311	194397	28.8	224192	19858	204334	29.9	234005	20816	213189	الصناعة و البترول والثروة المعدنية
Electricity	15.1	117310	14004	103306	14.5	112651	12933	99718	13.2	103233	11278	91955	الكهرباء
Transportation & Trips	7.0	54936	4327	50609	7.3	57152	4531	52621	7.6	59590	4565	55025	النقل والرحلات
Supply & Internal trade	4.7	36328	6604	29724	5.1	39507	7238	32269	5.3	41539	7498	34041	التموين و التجارة الداخلية
Money & Economy	8.3	64334	14286	50048	8.0	62480	13460	49020	7.9	62149	13115	49034	المال و الاقتصاد
Housing & Construction	21.0	163366	12436	150930	20.5	159740	13154	146586	18.7	146271	10658	135613	الاسكان و التعمير
Health, Social & Religious services	3.6	28311	10677	17634	3.5	27191	10183	17008	3.5	27002	10107	16895	الخدمات الصحية و الاجتماعية و الدينية
Culture & Media	0.3	2054	341	1713	0.2	1930	303	1627	0.2	1784	277	1507	الثقافة و الاعلام
Tourism & Civil Aviation	5.7	44535	7812	36723	5.3	41140	6590	34550	4.7	36692	6031	30661	السياحة و الطيران المدني
Defence, Security & Justice	3.5	27072	2190	24882	3.7	28874	2177	26697	3.9	30163	2209	27954	الدفاع و الامن و العدالة
Total	100	779262	98087	681175	100	782448	96695	685753	99	771442	92911	678531	الاجمالي العام

Source: CAPMAS

المصدر: الجهاز المركزي للتعبئة العامة و الاحصاء

No.(4 -8)

جدول رقم (8-4)

FOREIGN EMPLOYEES WORKING IN BOTH GOVERNMENTAL & PUBLIC SECTOR, BY COUNTRY GROUPS¹⁾(1996-2009) DIFFERENT YEARS (No. &percentages)

الأجانب العاملون في القطاع الحكومي والقطاع العام وفقا لمجموعات الدول القادمين منها⁽¹⁾ (2009-1996) سنوات مختلفة (أعداد ونسب)

Unit :No.

الوحدة : بالعدد

Group of countries	% 2009	% 2008	% 2007	% 2005	% 2003	% 2001	% 1999	% 1996	مجموعة الدول
Arab countries	16.1 125	15.1 123	14.8 113	17.6 140	27.4 225	23.2 189	31.6 652	26.4 312	الدول العربية
African countries (Non-Arab)	3 23	3.1 25	3.5 27	6.2 49	5.7 47	6.1 50	3.4 70	4.1 49	الدول الافريقية (غير العربية)
Asian countries (Non-Arab)	18.1 141	24.1 196	18.0 137	21.9 174	16.8 138	12.3 100	4.9 102	5.2 61	الدول الآسيوية (غير العربية)
European countries	48 373	42.0 341	50.1 382	48.1 383	39.6 325	43.6 355	54.5 1123	54.5 645	الدول الاوربية
American countries	14.2 110	15.3 124	13.6 104	6.3 50	9.4 77	14.3 116	5.5 114	54.3 117	الدول الامريكية
Australia & Oceania	0.6 5	0.4 3	1.0 8	0.5 4	1.0 8	0.5 4	0.4 9	9.9 3	استراليا و الاقيانوسية
Total	100 777	100 812	100 763	100 796	100 820	100 814	100 2061	100 1184	الأجمالي العام

(1)Excluding all military experts .

(1) لايشمل الحصر الخبراء العسكريين بنوعياتهم المختلفة .

Source : CAPMAS

المصدر : الجهاز المركزي للتعبئة العامة والاحصاء

No. (4 -9-1)

AVERAGE OF WEEKLY WAGES IN PUBLIC & PRIVATE SECTORS BY ECONOMIC ACTIVITY BY ISIC 3 ⁽¹⁾ (2002 - 2007) (L.E / Week)

جدول رقم (4 - 9 - 1)

متوسط أجور العاملين النقدية الأسبوعية بالقطاعين العام والخاص طبقاً لدليل النشاط الإقتصادي المراجعة الثالثة ⁽¹⁾ (2002- 2007) (جنيه/اسبوع)

Industry sections(Economic Activity)	Sector	2007	2006	2005	2004	2003	2002	القطاع	أقسام النشاط الإقتصادي
Agriculture,Hunting , Forestry & Cutting of wood trees.	Public	183	211	354	119	112	112	عام	الزراعة و الصيد و إستغلال الغابات و قطع اشجار الاخشاب
	Private	140	127	105	293	78	108	خاص	
Fishing	Public	156	130	123	113	106	103	عام	صيد الأسماك
	Private	192	134	104	108	104	82	خاص	
Mining & Quarrying	Public	454	337	390	537	263	267	عام	التعدين و إستغلال المحاجر
	Private	656	650	506	525	388	304	خاص	
Manufactures	Public	297	304	247	219	183	173	عام	الصناعات التحويلية
	Private	185	153	147	149	121	123	خاص	
Electricity , Gas & Water supplies	Public	321	345	267	225	213	177	عام	الكهرباء و الغاز و إمدادات المياه
	Private	399	298	387	191	490	152	خاص	
Constructions(construction & building)	Public	299	255	236	256	192	170	عام	الإنشاءات (التشييد و البناء)
	Private	241	214	236	176	136	136	خاص	
WholeSale & Retail trade, Repairing motor vehicles & Motorcycles, Domestic & Personal commodities	Public	281	254	226	301	197	194	عام	تجارة الجملة والتجزئة وإصلاح المركبات ذات المحركات والدراجات النارية والسلع الشخصية والمنزلية
	Private	205	222	185	147	144	133	خاص	
Hotels & Restaurants	Public	318	131	133	189	224	216	عام	الفنادق و المطاعم
	Private	175	150	156	128	116	114	خاص	
Transport , Storage & Communications	Public	315	296	253	149	220	209	عام	النقل و التخزين و الإتصالات
	Private	253	254	220	237	173	155	خاص	
Brokerage	Public	345	327	317	239	210	201	عام	الوساطة المالية
	Private	783	465	514	453	513	417	خاص	
Real Estate Activities, Renting & Business	Public	244	180	299	115	151	140	عام	أنشطة العقارات و التأجير و خدمات الأعمال
	Private	246	231	410	261	328	316	خاص	
Education	Public	0	0	0	58	50	78	عام	التعليم
	Private	111	98	93	124	86	98	خاص	
Health & Social work	Public	252	254	43	116	95	79	عام	الصحة و العمل الإجتماعي
	Private	120	115	88	85	115	79	خاص	
Social & Personal services	Public	136	156	267	90	125	137	عام	الخدمات الإجتماعية و الشخصية
	Private	137	125	133	140	135	100	خاص	
Total	Public	308	303	257	232	195	182	عام	الاجمالي
	Private	214	172	168	175	149	141	خاص	

(1) Average wages in the first week of October each year according to economic activity by ISIC3

Source : CAPMAS

(1) متوسط أجور العاملين في الاسبوع الاول من شهر اكتوبر في كل سنة طبقاً لدليل النشاط الإقتصادي المراجعة الثالثة

المصدر : الجهاز المركزي للتعبئة العامة و الإحصاء

No. (4 -9-2)

AVERAGE OF WEEKLY WAGES IN PUBLIC & PRIVATE SECTORS AND ECONOMIC

ACTIVITY BY ISIC4 ⁽¹⁾ (2008 - 2009)

(L.E / Week)

جدول رقم (4 - 9 - 2)

متوسط أجور العاملين النقدية الأسبوعية بالقطاعين العام والخاص طبقاً لدليل النشاط الإقتصادي المراجعة الرابعة

(2009 - 2008) ⁽¹⁾

(جنيه/اسبوع)

Industry sections(Economic Activity)	Sector	2009	2008	القطاع	أقسام النشاط الإقتصادي
Agriculture,Hunting , Forestry , Cutting of wood trees&Fishing .	Public	302	188	عام	الزراعة و إستغلال الغابات و قطع اشجار وصيد الأسماك
	Private	184	175	خاص	
Mining & Quarrying	Public	538	687	عام	التعدين و إستغلال المحاجر
	Private	1018	689	خاص	
Manufactures	Public	389	331	عام	الصناعات التحويلية
	Private	219	207	خاص	
Electricity , Gas & Water supplies	Public	394	380	عام	إمدادات الكهرباء و الغاز و البخار و إمدادات تكييف الهواء
	Private	410	408	خاص	
Water supply and sewage networks, management and waste treatment	Public	390	310	عام	الإمداد المانى وشبكات الصرف الصحى وإدارة ومعالجة النفايات
	Private	668	265	خاص	
construction & building	Public	432	354	عام	التشييد و البناء
	Private	442	321	خاص	
WholeSale & Retail trade, Repairing motor vehicles & Motorcycles, Domestic & Personal commodities	Public	272	292	عام	تجارة الجملة والتجزئة والإصلاح للمركبات ذات المحركات والدراجات النارية
	Private	246	243	خاص	
Transport & Storage	Public	533	667	عام	النقل و التخزين
	Private	295	279	خاص	
Food and accommodation services	Public	444	310	عام	خدمات الغذاء والإقامة
	Private	238	222	خاص	
Information and Communication	Public	415	403	عام	المعلومات والإتصالات
	Private	366	299	خاص	
Financial intermediation	Public	909	628	عام	الوساطة المالية
	Private	1579	1354	خاص	
Real Estate & Renting	Public	130	301	عام	العقارات و التأجير
	Private	179	141	خاص	
Scientific and technical activities of specialized	Public	279	283	عام	الأنشطة العلمية والتقنية المتخصصة
	Private	458	381	خاص	
Administrative activities and support services	Public	649	389	عام	الأنشطة الإدارية وخدمات الدعم
	Private	201	194	خاص	
Education	Public	-	-	عام	التعليم
	Private	142	135	خاص	
Hotels & Restaurants	Public	376	67	عام	الصحة و أنشطة العمل الإجتماعى
	Private	141	134	خاص	
The activities of arts, creativity and entertainment	Public	264	207	عام	أنشطة الفنون و الإبداع و التسلية
	Private	186	159	خاص	
Other service activities	Public	171	86	عام	أنشطة الخدمات الأخرى
	Private	266	217	خاص	
Total	Public	455	406	عام	الإجمالي
	Private	296	275	خاص	

(1) Average wages in the first week of October each year According to economic activity by ISIC4

Source : CAPMAS

(1) متوسط أجور العاملين في الاسبوع الأول من شهر اكتوبر في كل سنة طبقاً لدليل النشاط الإقتصادي المراجعة الرابعة

المصدر : الجهاز المركزى للتعبئة العامة و الاحصاء

NO. (4-10)

جدول رقم (4-10)

INJURY CASES OF WORKERS BY AGE GROUPS, SEX & SECTOR IN YEARS 2008-2009

حالات اصابه العمل طبقا لفئات السن والنوع و القطاع فى الأعوام 2008-2009

Unit: No.

الوحدة : بالعدد

Age groups	Sector ⁽¹⁾	2009			2008			القطاع ⁽¹⁾	فئات السن
		جملة Total	اناث Females	ذكور Males	جملة Total	اناث Females	ذكور Males		
Less than 15 years	Government	0	0	0	0	0	0	حكومى	أقل من 15 سنه
	Public	0	0	0	0	0	0	عام	
	Private	2	0	2	1	0	1	خاص	
	Total	2	0	2	1	0	1	جملة	
15-	Government	7	3	4	13	4	9	حكومى	-15
	Public	127	22	105	93	15	78	عام	
	Private	28	12	16	75	12	63	خاص	
	Total	162	37	125	181	31	150	جملة	
20-	Government	81	28	53	166	42	124	حكومى	-20
	Public	702	83	619	846	93	753	عام	
	Private	240	33	207	399	47	352	خاص	
	Total	1023	144	879	1411	182	1229	جملة	
25-	Government	266	65	201	361	60	301	حكومى	-25
	Public	1431	107	1324	1608	133	1475	عام	
	Private	324	27	297	628	22	606	خاص	
	Total	2021	199	1822	2597	215	2382	جملة	
30-	Government	269	65	204	355	36	319	حكومى	-30
	Public	1486	88	1398	1774	124	1650	عام	
	Private	328	22	306	486	25	461	خاص	
	Total	2083	175	1908	2615	185	2430	جملة	
35-	Government	364	105	259	452	75	377	حكومى	-35
	Public	1628	108	1520	2038	135	1903	عام	
	Private	290	24	266	434	32	402	خاص	
	Total	2282	237	2045	2924	242	2682	جملة	

Continued

يتبع

تابع جدول رقم (4-10)

NO. (4-10)

INJURY CASES OF WORKERS BY AGE GROUPS, SEX & SECTOR IN YEARS 2008-2009

حالات اصابه العمل طبقا لفئات السن والنوع و القطاع فى الأعوام 2008-2009

Unit: No.

الوحدة : بالعدد

Age groups	Sector ⁽¹⁾	2009			2008			القطاع ⁽¹⁾	فئات السن
		جمله Total	اناث Females	ذكور Males	جمله Total	اناث Females	ذكور Males		
40-	Government	336	77	259	528	98	430	حكومى	-40
	Public	1968	142	1826	2228	151	2077	عام	
	Private	240	22	218	372	24	348	خاص	
	Total	2544	241	2303	3128	273	2855	جمله	
45-	Government	378	134	244	540	89	451	حكومى	-45
	Public	1924	168	1756	2166	159	2007	عام	
	Private	245	24	221	322	38	284	خاص	
	Total	2547	326	2221	3028	286	2742	جمله	
50-	Government	270	106	164	352	76	276	حكومى	-50
	Public	1418	127	1291	1708	99	1609	عام	
	Private	152	12	140	280	22	258	خاص	
	Total	1840	245	1595	2340	197	2143	جمله	
55-	Government	236	70	166	294	66	228	حكومى	-55
	Public	987	85	902	1187	92	1095	عام	
	Private	118	5	113	143	18	125	خاص	
	Total	1341	160	1181	1624	176	1448	جمله	
60-64	Government	12	2	10	7	3	4	حكومى	64-60
	Public	17	0	17	27	4	23	عام	
	Private	4	0	4	4	1	3	خاص	
	Total	33	2	31	38	8	30	جمله	
Total	Government	2219	655	1564	3068	549	2519	حكومى	الجمله
	Public	11688	930	10758	13675	1005	12670	عام	
	Private	1971	181	1790	3144	241	2903	خاص	
	Total	15878	1766	14112	19887	1795	18092	جمله	

(1) Data of Private Sector for Establishments 50 Workers & More

(1) بيانات القطاع الخاص للمنشآت 50 عامل فأكثر

Source: CAPMAS

المصدر : الجهاز المركزى للتعبئة العامة والاحصاء

NO. (4-11)

INJURY CASES OF WORKERS BY OCCUPATIONAL DIVISIONS, SEX AND SECTOR IN

YEARS 2008 - 2009

Unit: No.

جدول رقم (4- 11)

حالات اصابة العمل طبقا لاقسام المهن والنوع والقطاع فى الأعوام 2008 - 2009

الوحدة : بالعدد

Occupation Divisions	Sector ⁽¹⁾	2009			2008			القطاع ⁽¹⁾	اقسام المهن
		جملة Total	اناث Females	ذكور Males	جملة Total	اناث Females	ذكور Males		
Legislators, Senior Officials and Directors	Government	88	31	57	63	22	41	حكومى	رجال التشريع و كبار المسؤولين والمديرون
	Public	299	52	247	253	53	200	عام	
	Private	33	10	23	40	3	37	خاص	
	Total	420	93	327	356	78	278	جملة	
Specialists (the owners of the scientific professions)	Government	228	128	100	194	97	97	حكومى	الاخصائيون (اصحاب المهن العلميه)
	Public	340	107	233	391	122	269	عام	
	Private	54	7	47	57	22	35	خاص	
	Total	622	242	380	642	241	401	جملة	
Technicians and Assistants Specialists	Government	535	246	289	923	218	705	حكومى	الفنيون ومساعدو الاخصائين
	Public	3068	218	2850	3427	218	3209	عام	
	Private	417	21	396	969	55	914	خاص	
	Total	4020	485	3535	5319	491	4828	جملة	
Authors clerical work and etc	Government	276	137	139	307	81	226	حكومى	القائمون بالاعمال الكتابيه ومن اليهم
	Public	623	191	432	527	173	354	عام	
	Private	86	20	66	94	21	73	خاص	
	Total	985	348	637	928	275	653	جملة	
Services &shop sales workers	Government	100	14	86	28	6	22	حكومى	العاملون فى الخدمات ومحلات البيع
	Public	134	16	118	255	43	212	عام	
	Private	66	10	56	67	7	60	خاص	
	Total	300	40	260	350	56	294	جملة	
Farmers and agricultural workers and fishing professionals workers	Government	16	0	16	7	1	6	حكومى	المزارعون و عمال الزراعه والعاملون بالصيد المتخصصون
	Public	26	0	26	53	1	52	عام	
	Private	5	0	5	3	0	3	خاص	
	Total	47	0	47	63	2	61	جملة	
Artisans and etc.	Government	147	1	146	427	5	422	حكومى	الحرفيون ومن اليهم
	Public	2370	75	2295	2197	54	2143	عام	
	Private	403	21	382	675	10	665	خاص	
	Total	2920	97	2823	3299	69	3230	جملة	
Workers operate factories ,machine operators & production workers	Government	394	23	371	662	50	612	حكومى	عمال تشغيل المصانع و مشغلو الماكينات و عمال الانتاج
	Public	3713	215	3498	5587	278	5309	عام	
	Private	786	84	702	1047	96	951	خاص	
	Total	4893	322	4571	7296	424	6872	جملة	
Regular workers	Government	435	75	360	457	69	388	حكومى	عمال المهن العاديه
	Public	1115	56	1059	985	63	922	عام	
	Private	121	8	113	192	27	165	خاص	
	Total	1671	139	1532	1634	159	1475	جملة	
Total	Government	2219	655	1564	3068	549	2519	حكومى	الجملة
	Public	11688	930	10758	13675	1005	12670	عام	
	Private	1971	181	1790	3144	241	2903	خاص	
	Total	15878	1766	14112	19887	1795	18092	جملة	

(1) Data of Private Sector for Establishments 50 Workers & More

Source: CAPMAS

(1) بيانات القطاع الخاص للمنشآت 50 عامل فأكثر

المصدر : الجهاز المركزى للتعبئة العامة والاحصاء

NO. (4-12)

INJURY CASES OF WORKERS BY , INJURY RESULT, SEX AND SECTOR IN
YEARS 2008 - 2009

Unit: No.

جدول رقم (4-12)

حالات اصابات العمل موزعه طبقا لنتيجته الإصابه والنوع والقطاع في 2008-2009

الوحدة : بالعدد

Effect of injury	Sector ⁽¹⁾	2009			2008			القطاع ⁽¹⁾	نتيجته الإصابه
		جملة Total	اناث Females	ذكور Males	جملة Total	اناث Females	ذكور Males		
Restoration	Government	1680	498	1182	2473	432	2041	حكومي	شفاء
	Public	10511	857	9654	12394	910	11484	عام	
	Private	1718	164	1554	2838	209	2629	خاص	
	Total	13909	1519	12390	17705	1551	16154	جملة	
Full Deficit	Government	50	9	41	6	1	5	حكومي	عجز كلي
	Public	34	1	33	16	1	15	عام	
	Private	6	1	5	6	0	6	خاص	
	Total	90	11	79	28	2	26	جملة	
Partial Deficit	Government	173	64	109	147	41	106	حكومي	عجز جزئي
	Public	332	24	308	404	26	378	عام	
	Private	75	4	71	105	10	95	خاص	
	Total	580	92	488	656	77	579	جملة	
Death	Government	96	17	79	84	12	72	حكومي	وفاة
	Public	114	1	113	111	1	110	عام	
	Private	28	0	28	29	5	24	خاص	
	Total	238	18	220	224	18	206	جملة	
Under treatment	Government	220	67	153	358	63	295	حكومي	تحت العلاج
	Public	697	47	650	750	67	683	عام	
	Private	144	12	132	166	17	149	خاص	
	Total	1061	126	935	1274	147	1127	جملة	
Total	Government	2219	655	1564	3068	549	2519	حكومي	الجملة
	Public	11688	930	10758	13675	1005	12670	عام	
	Private	1971	181	1790	3144	241	2903	خاص	
	Total	15878	1766	14112	19887	1795	18092	جملة	

(1) Data of Private Sector for Establishments 50 Workers & More

Source: CAPMAS

(1) بيانات القطاع الخاص للمنشآت 50 عامل فأكثر

المصدر : الجهاز المركزي للتعبئة العامة والاحصاء

NO. (4-13)

جدول رقم (4-13)

WORK INJURIES BY , SECTOR AND EDUCATIONAL STATUS AND SEX IN YEARS 2008 - 2009 حالات اصابة العمل طبقا للقطاع و الحالة التعليمية والنوع فى الأعوام 2008 - 2009

Unit: No.

الوحدة : بالعدد

Educational Status	Sector ⁽¹⁾	2009			2008			القطاع ⁽¹⁾	الحالة التعليمية
		جملة Total	اناث Females	ذكور Males	جملة Total	اناث Females	ذكور Males		
Illiterate	Gov.	97	19	78	206	17	189	حكومى	أمية
	Public	652	38	614	1030	47	983	عام	
	Private	229	7	222	361	22	339	خاص	
	Total	978	64	914	1597	86	1511	جملة	
Read & Write	Gov.	463	48	415	586	47	539	حكومى	يقراً ويكتب
	Public	4160	210	3950	6144	278	5866	عام	
	Private	615	74	541	814	77	737	خاص	
	Total	5238	332	4906	7544	402	7142	جملة	
Below Intermediate(elementary - preparatory)	Gov.	374	36	338	429	45	384	حكومى	شهادة أقل من المتوسط (ابتدائية - إعدادية)
	Public	1363	90	1273	1072	46	1026	عام	
	Private	176	8	168	439	13	426	خاص	
	Total	1913	134	1779	1940	104	1836	جملة	
Intermediate	Gov.	865	348	517	1503	294	1209	حكومى	شهادة متوسطة (ثانوية عامة وما يعادلها)
	Public	4801	415	4386	4677	417	4260	عام	
	Private	815	70	745	1324	100	1224	خاص	
	Total	6481	833	5648	7504	811	6693	جملة	
Above Intermediate & Below University	Gov.	53	21	32	86	26	60	حكومى	شهادة فوق المتوسط وأقل من الجامعى
	Public	183	20	163	152	31	121	عام	
	Private	30	2	28	89	3	86	خاص	
	Total	266	43	223	327	60	267	جملة	
University Degree	Gov.	351	177	174	251	120	131	حكومى	شهادة جامعية وما يعادلها
	Public	501	154	347	573	183	390	عام	
	Private	98	20	78	112	25	87	خاص	
	Total	950	351	599	936	328	608	جملة	
Above University Degree	Gov.	11	5	6	7	0	7	حكومى	شهادة أعلى من الجامعية
	Public	9	2	7	27	3	24	عام	
	Private	8	0	8	5	1	4	خاص	
	Total	28	7	21	39	4	35	جملة	
Above University Degree	Gov.	5	1	4	0	0	0	حكومى	غير مبين
	Public	19	1	18	0	0	0	عام	
	Private	0	0	0	0	0	0	خاص	
	Total	24	2	22	0	0	0	جملة	
Total	Gov.	2219	655	1564	3068	549	2519	حكومى	الجملة
	Public	11688	930	10758	13675	1005	12670	عام	
	Private	1971	181	1790	3144	241	2903	خاص	
	Total	15878	1766	14112	19887	1795	18092	جملة	

(1) Data of Private Sector for Establishments 50 Workers & More

Source: CAPMAS

(1) بيانات القطاع الخاص للمنشآت 50 عامل فأكثر

المصدر : الجهاز المركزى للتعبئة العامة والاحصاء

شكل رقم (1-4)

توزيع المتعطلين طبقاً للحالة التعليمية والنوع 2010
Distribution of Unemployed By Educational Status & Sex 2010



شكل رقم (2-4)

التقديرات السنوية لمعدلات البطالة طبقاً للنوع (2010-2000)
Annual Estimates Unemployed Rate ,BY SEX(2000-2010)

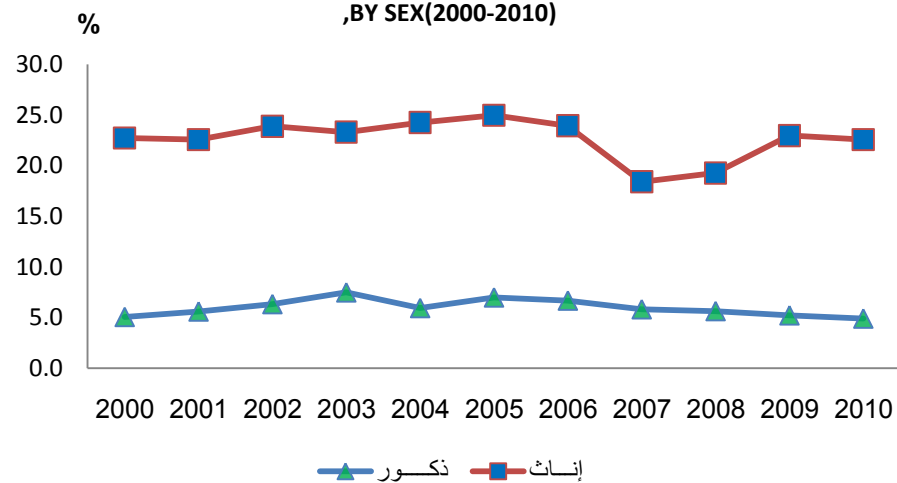

التقديرات السنوية للقوى العاملة طبقاً للنوع (2010-2000) شكل رقم (3-4)
Annual Estimates OF LABOR FORCE ,BY SEX(2000-2010)

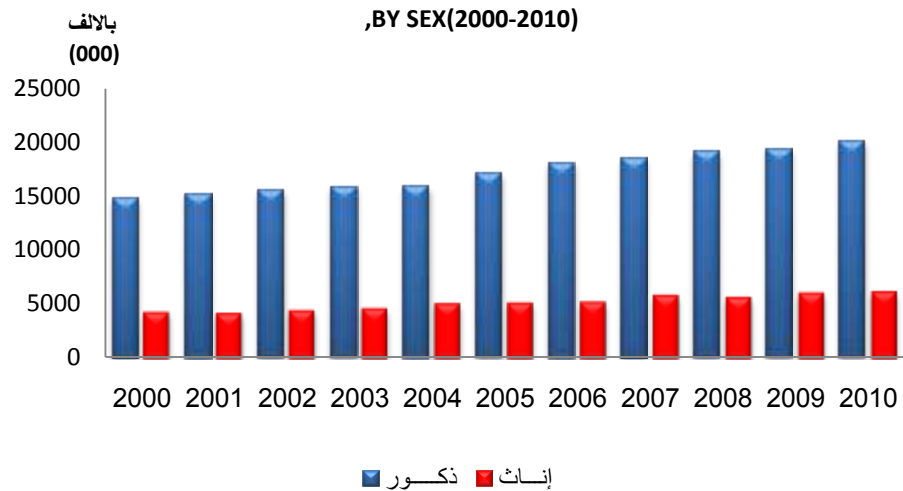

(Industry Clacification)

تصنيف النشاط الإقتصادي

Code	Economic Activity	النشاط الإقتصادي	الكود
A	Agriculture, Hunting , Forestry & Cutting of wood trees	الزراعة والصيد واستغلال الغابات وقطع اشجار الاخشاب	أ
B	Mining & quarrying	التعدين و إستغلال المحاجر	ب
C	Manufactures	الصناعات التحويلية	ج
D	Electric, gas, steam, air condition supply	إمداد الكهرباء ، الغاز ، البخار وإمدادات تكييف الهواء	د
E	Water support, draine, recycling	الإمداد المائي وشبكات الصرف الصحي	هـ
F	Constrations, building	التشييد والبناء	و
G	Whole and retial sale vehicles , motorcycles repairing	تجارة الجملة والتجزئة وإصلاح المركبات	ز
H	Transportation & storage	النقل و التخزين	ح
I	Food, residence services	خدمات الغذاء والإقامة	ط
J	Information, Telecommunications	المعلومات والاتصالات	ى
K	Insurance & Financial Intermediation	الوساطة المالية والتأمين	ك
L	Real estate, Renting	أنشطة العقارات والتأجير	ل
M	Specialized technical, scientific activities	الأنشطة العلمية والتقنية المتخصصة	م
N	Adminstrative Activities & Support Services	الأنشطة الإدارية وخدمات الدعم	ن
O	Public Administration ,defense, social security managment	الإدارة العامة و الدفاع والضمان الإجتماعى	س
P	Education	التعليم	ع
Q	Health and Social Activities	الصحة و العمل الإجتماعي	ف
R	Amusement&Creation&Arts Activities	أنشطة الفنون والإبداع والتسلية	ص
S	Other Services Activities	أنشطة الخدمات الأخرى	ق
T	Services of home service for private households	خدمات أفراد الخدمة المنزلية للأسر الخاصة	ر
U	International and Regional Agencies &Organized	المنظمات و الهيئات الدولية والإقليمية	ش
V	Activities not classification	أنشطة غير كاملة التوصيف	ت

SECTION (5)

AGRICULTURE & LAND RECLAMATION

Agriculture is one of the most important national economic sectors. In this sector there are about 27.1% workers of the total employees, in 2012 .it contributed in the gross domestic product by 13.4% with constant prices in year 2011/2012, The agricultural sector achieved growth rate 2.9% in year 2011/2012

CAPMAS issues many specialized statistical publication in different agriculture fields concerning (agriculture, fish, animal products adding to the agriculture ownership), the main source is the Ministry of Agriculture and Land Reclamation. Examples of such releases are :

Livestock Statistics Bulletin

This bulletin includes estimates of the number of cattle, poultry, live stock production quantities and sending into exile and into exile and insecticide.

Annual Bulletin of the estimated income from the agricultural sector :

This bulletin includes data on the value of production and net farm income (plant, animal, insecticide and fish) in addition to the value of agricultural production requirements.

Animal and poultry diseases Statistics Bulletin

This bulletin includes statistical data for the activity of vererinary to shed light on the animal and poultry diseases and their spread.

Animal statistical bulletin of fish production

This bulletin includes statistical data on fish production according to species, fishing areas, months, and the value of exports and imports.

الباب الخامس

الزراعة وإستصلاح الأراضي

تمثل الزراعة قطاعاً هاماً من قطاعات الإقتصاد القومى . ويعمل بالزراعة حوالى 27.1% من إجمالى المشتغلين عام 2012 ، وقد ساهم قطاع الزراعة بنسبة 13.4% من الناتج المحلى الإجمالى بالأسعار الثابتة عام 2012/2011 بمعدل نمو حقيقى حوالى 2.9% عام 2012/2011 .

ويقوم الجهاز بإصدار العديد من النشرات الإحصائية المتخصصة فى مختلف المجالات الزراعية (الزراعة ، الأسماك ، المنتجات الحيوانية بالإضافة إلى الملكية الزراعية) والمصدر الرئيسى لهذه البيانات وزارة الزراعة وإستصلاح الأراضي ومن أمثلة هذه الإصدارات :

نشرة إحصاءات الثروة الحيوانية

وتتضمن هذه النشرة تقديرات أعداد رؤوس الماشية والطيور وكميات الإنتاج الحيوانى والداجنى والحشرى .

النشرة السنوية لتقديرات الدخل من القطاع الزراعى

وهى تتضمن بيانات عن قيمة الإنتاج وصافى الدخل الزراعى (النباتى والحيوانى والحشرى والسمكى) بالإضافة إلى قيمة مستلزمات الإنتاج الزراعى ..

نشرة إحصاءات أمراض الحيوان والدواجن

وتتضمن هذه النشرة بيانات إحصائية للنشاط البيطرى لإلقاء الضوء على أمراض الحيوانات والدواجن ومدى إنتشارها .

النشرة السنوية لإحصاءات الإنتاج السمكى

وتتضمن بيانات إحصائية عن الإنتاج السمكى طبقاً لمناطق الصيد والأصناف والشهور وقيمة الصادرات والواردات .

Annual statistical bulletin of crop areas and production plant

Data includes the size of crop and plant production (crops – vegetables – fruit) in the three lugs for old and new lands, according to the republic governorates.

Irrigation and Water Resources Bulletin

The bulletin includes measurement of levels and actions of the Nile, drainage projects and compare the size of cultivated land, rations of waters.

The agrarian and the lead Bulletin :

The bulletin includes data on the total lead and excluded arable lands, as well as the Governmental and individuals owned lands.

Most important bulletins Data sources :

- 1 – Ministry of Agriculture and Land Reclamation and its organizations.
- 2 – General Authority for Petroleum .
- 3 – Ministry of Irrigation and Water Resources.
- 4 – General Authority for drainage projects.
- 5 – Constable nationwide real estate taxes in Governorates.

Some Definitions :

- 1- **Rein** : Area of lands that located in the valley of River Nile.
- 2- **Imposed lands** : Lands that imposed with taxes according to its quality
- 3- **Land non-taxable**: Lands that exempted from taxes because of the impossibility of planting, weak. of production the tyranny of the River, or any other natural factors.

النشرة السنوية لإحصاءات المساحات المحصولية والإنتاج النباتي

وتتضمن بيانات عن المساحات المحصولية والإنتاج النباتي (محاصيل – خضر – فاكهة) في العروات الثلاث بالأراضي القديمة والجديدة طبقاً لمحافظة الجمهورية .

نشرة الري والموارد المائية

وتتضمن قياس مناسب وتصرفات النيل ومشروعات الصرف المغطى ومقارنتها بمساحة الأراضي المزروعة والمقتنيات المائية .

نشرة الزمام والملكية الزراعية

وتتضمن بيانات عن إجمالي الزمام والمستبعدات والأراضي القابلة للزراعة وكذلك أطيان الحكومة والأهالي والأفراد .

ومن أهم مصادر بيانات هذه النشرات :

- 1 – وزارة الزراعة وإستصلاح الأراضي والهيئات التابعة لها .
- 2 – الهيئة العامة للبتروول .
- 3 – وزارة الري والموارد المائية .
- 4 – الهيئة العامة لمشروعات الصرف .
- 5 – مأمورية الضرائب العقارية بمحافظات الجمهورية

بعض التعريفات :

- 1- **الزمام** : مساحة الأراضي الواقعة في حوض النيل .
- 2- **الأراضي المربوطة** : هي الأراضي التي تفرض عليها ضرائب تبعاً لوجودتها .
- 3- **الأراضي الغير مربوطة** : هي الأراضي المعفاه التي لا تربط عليها ضرائب نظراً لإستحالة زراعتها ، لضعف إنتاجها ، لطغيان النهر عليها أو أية عوامل طبيعية أخرى .

- 4- **Governmental land:** Land that government possessed (Land Reclamations – Railways – Lands have owned by governmental Authorities – Islands).
- 5- **Mukalfat :** It is a register which includes data about ownership and who is in charge of planting .
- 6- **The Crop area :** It is the cultivated area in the three agricultural seasons and orchards.
- 7- **The cultivated area :** The area of land is cultivated agricultural crops, temporary and permanent, without a repetition of the kinds of crops grown by more than once throughout the year .
- 8- **Sea Fisheries :** Is the Mediterranean sea and the Red Sea fisheries which covers an area nearly 11 million acres.
- 9- **Lakes fisheries :** Include Manzala , Burullus, Bradawiel. Edco, lakes, Port Fouad Saltern, Qaroun (low – Rayyan), Marriott Lake, Nasser Lake, Morra and Temsah lakes and Toshka.
- 10- **Short-term loans :** the loans which do not exceed 14 months period and used to purchase seed, fertilizer and pesticides, etc. ... also contribute to the financing of current agricultural operations and the ongoing payment of financial obligations, while farmers marks marketing their produce in a timely manner as well as loans for the development of wealth livestock .
- 11- **Medium-term loans :** the loans do not exceed ten years and used to purchase agricultural machinery, livestock and establishment of orchards, take feddan productivity compared with a basis for estimating the rates of lending in kind or cash to be sufficient to cover the burden of the loans and benefits, along with other commitments.
- 12- **Long-term loans :** the loans that exceed more than ten year and used in the operation and reclamation of land farming land establishment of orchards, and take feddan productivity compared with a basis for estimating the kind and rates of lending enough money to cover production compared with the burden of loans and benefits in addition to other obligations.
- 13- **Agricultural production requirements :** what is bought in or out agricultural sector for the agricultural production such as chemical fertilizers, pesticides, organic fertilizer and seeds .. etc.
- 14- **Covered drainages :** It consists of horizontal and vertical pipes buried in the soil and which have holes around its sides for absorbing overneeded water out of the agricultural lands..
- 4- **أطيان الحكومة :** هي الأراضي التي تمتلكها الدولة (إصلاح زراعي – سكك حديد – الأراضي المملوكة للهيئات الحكومية – الجزر).
- 5- **المكلفات :** هي عبارة عن سجل مخصص لإثبات الملكية يساعد في تحديد كل من المالك والمكلف بأداء خدمة الأطيان الزراعية .
- 6- **المساحة المحصولية :** عبارة عن مساحة الأراضي المنزرعة لكل من الحاصلات الحقلية والخضر بالعروات الثلاث وحدائق الفاكهة .
- 7- **المساحة المنزرعة :** هي مساحة الأراضي المنزرعة بحاصلات زراعية مؤقتة ، مستديمة بدون تكرار أصناف الحاصلات التي تزرع بها أكثر من مرة على مدار السنة .
- 8- **المصايد البحرية :** هي مصايد البحر الأبيض المتوسط والبحر الأحمر وتبلغ مساحة هذه المصايد 11 مليون فدان تقريباً .
- 9- **مصايد البحيرات :** وهي تشمل بحيرات المنزلة ، البرلس ، البردويل ، أدكو ، ملاحه بور فواد ، قارون ، (منخفض الريان) ، مريوط ، بحيرة ناصر ، البحيرات المرة والتمساح ، توشكى .
- 10- **القروض قصيرة الأجل :** هي القروض التي لا تتجاوز مدة أقرضها أربعة عشر شهراً وتستخدم في شراء التقاوي والأسمدة والمبيدات ... الخ وتساهم في تمويل العمليات الزراعية الجارية ودفع التزامات الزراع المالية لحين تسويق حاصلاتهم الزراعية في الوقت المناسب كما تشمل قروضاً لتنمية الثروة الحيوانية .
- 11- **القروض متوسطة الأجل :** هي القروض التي لا تتجاوز مدتها عشر سنوات وتستخدم في شراء الآلات الزراعية والماشية وإنشاء البساتين وتتخذ إنتاجية الفدان أساساً لتقدير معدلات الإقراض العيني والنقدي بحيث يكفي لتغطية أعباء القروض من أصل وفوائد إلى جانب الإلتزامات الأخرى .
- 12- **القروض طويلة الأجل :** هي القروض التي تتجاوز مدتها أكثر من عشر سنوات وتستخدم في التشغيل وإستصلاح الأراضي وإستزراع الأراضي وإنشاء بساتين وتتخذ إنتاجية الفدان أساساً لتقدير معدلات الإقراض العيني ، النقدي بحيث يكفي إنتاج الفدان لتغطية أعباء القروض من أصل وفوائد إلى جانب الإلتزامات الأخرى .
- 13- **مستلزمات الإنتاج الزراعي :** كل ما يشتري من خارج وداخل القطاع الزراعي اللازم للإنتاج الزراعي مثل الأسمدة الكيماوية والمبيدات والتقاوي والسماد البلدي الخ .
- 14- **المصارف المغطاة :** هي عبارة عن مواسير أفقية دفنت في الأرض على منسوب معين وبها ثقب ومثبت عليها مواسير رأسية وأيضاً بها ثقب لسحب المياه الزائدة من الأراضي الزراعية .

No. (5-1)

جدول رقم (1-5)

TOTAL CULTIVATED AREA (2001 - 2009)

إجمالي المساحة المنزرعة (2001 - 2009)

Area : Feddan

المساحة : بالفدان

Item	اجمالي المساحة المنزرعة			مساحة المعمرات (1)		مساحة الحاصلات الشتوية (2)		البيان
	Total Cultivated Area			Durable Crops Area (1)		Winter Crops Area (2)		
	الاجمالي	أراضي جديدة	أراضي قديمة	أراضي جديدة	أراضي قديمة	أراضي جديدة	أراضي قديمة	
	Total	New Areas	Old Areas	New Areas	Old Areas	New Areas	Old Areas	
2001	7945574	1540240	6405334	564117	1659626	976123	4745708	2001
2002	8148301	1661118	6487183	598556	1639797	1062562	4847386	2002
2003	8113219	1655402	6457817	615943	1498772	1039459	4959045	2003
2004	8278654	1655368	6623286	621651	1690338	1033717	4932948	2004
2005	8384768	1736438	6648330	641487	1643176	1094951	5005154	2005
2006	8410986	1754826	6656160	649160	1560240	1105666	5095920	2006
2007	8423079	1887024	6536055	711381	1606553	1175643	4929502	2007
2008	8432186	1978110	6454076	776245	1366899	1201865	5087177	2008
2009	8783214	2626683	6156531	1055850	860710	1570833	5295821	2009

(1) Includes total palm tree, sugarcane, cotton and trefoil.

(1) تشمل إجمالي النخيل، القصب، القطن والبرسيم الحجازي .

(2) Excludes clover area .

(2) لا تشمل مساحه برسيم التحريش .

Source: Ministry of Agriculture and Land Reclamation

المصدر: وزارة الزراعة واستصلاح الاراضي

NO.(5-2)

جدول رقم (2-5)

GENERAL DATA ON REIN & PROPERTY (1990-2005)

بيانات عامة عن الزمام والملكية (2005-1990)

Area: Feddan

المساحة : بالفدان

Item	2005	2000	1995	1990	البيان
Rein Area	9480294	8915411	8612095	8552840	مساحة الزمام
Lands available for agriculture	8446919	7768413	7599894	7550091	الأراضي القابلة للزراعة
Government land	1690701	1682918	1733138	2702871	أطيان الحكومة
Imposed lands with taxes	6215609	5630291	5516041	5469351	الأراضي المربوطة بالضرائب
Exempted lands from taxes	613481	500899	393271	380618	الأراضي غير المربوطة بالضرائب
Owned agriculture area	6806843	6108366	5886808	5828928	مساحة الملكية الزراعية

Source : CAPMAS

المصدر : الجهاز المركزي للتعبئة العامة و الاحصاء

No. (5-3)

جدول رقم (3-5)

CROPPING AREA AND PRODUCTION OF WINTER CROPS (2002 - 2010)

المساحة المحصولية والانتاج للمحاصيل الشتوية (2002 - 2010)

Area : 000 Feddan

المساحة : بالالف فدان

Production : 000 Ton

الإنتاج : بالالف طن

Item	*2010		2009		2008		2007		2006		2005		2004		2003		2002		البيان
	إنتاج Prod.	مساحة Area	إنتاج Prod.	مساحة Area	إنتاج Prod.	مساحة Area	إنتاج Prod.	مساحة Area	إنتاج Prod.	مساحة Area	إنتاج Prod.	مساحة Area	إنتاج Prod.	مساحة Area	إنتاج Prod.	مساحة Area	إنتاج Prod.	مساحة Area	
Wheat	7177	3032	8523	3179	7977	2920	7379	2716	8274	3064	8141	2985	7178	2605	6388	2506	6625	2450	قمح
Beans + Green Beans	340	202	553	251	352	190	428	235	384	198	413	221	491	270	507	282	646	343	فول بلدى + محمل اخضر
Barley	117	88	148	226	149	182	172	245	153	214	198	248	191	245	153	216	101	229	شعير
Lentil	2	3	1	2	1	1	2	2	1	2	2	3	3	4	3	4	4	5	عدس
Flax	39	8	63	13	99	20	104	21	72	16	80	16	208	41	152	31	94	21	كتان
Onion (winter)	1902	136	1792	125	1668	113	1375	88	1008	67	1676	111	1237	77	948	63	1153	70	بصل (شتوى)
Clover	50963	1922	48337	1854	54070	2039	60121	2322	55155	2127	54916	2109	63886	2421	65214	2539	65505	2564	برسيم (مستديم + تحريش)
Garlic	245	23	196	17	340	28	309	25	217	17	242	17	275	20	266	23	246	21	ثوم + محمل
Sugar Beet	7840	386	5334	265	5133	258	5458	248	3905	186	3430	167	2861	141	2692	131	3168	154	بنجر السكر
Vegetables ⁽¹⁾	8719	727	10090	810	8233	693	7350	619	7879	600	7828	645	6854	575	6267	548	6151	524	خضر ⁽¹⁾
Others ⁽²⁾	214	82	928	124	338	71	223	82	177	76	216	83	192	83	247	86	220	95	أخرى ⁽²⁾
Total	77558	6609	75965	6866	78360	6515	82921	6603	77225	6567	77142	6605	83376	6482	82837	6429	83913	6476	الاجمالي

(1) Includes crops of Potatoes , Tomatoes and Other Vegetables

(1) الخضر تشمل بطاطس ، طماطم ، خضر اخرى

(2) Includes crops of gram, fenugreek , lupine, medical and perfumed plants, green forage and tavola .

(2) اخرى تشمل حمص ، حلبة ، ترمس ، نباتات طبية و عطرية ، أعلاف خضراء ، كانولا

Source: Ministry of Agriculture and Land Reclamation

المصدر : وزارة الزراعة و استصلاح الاراضى

No. (5-4)

جدول رقم (4-5)

CROPPING AREA AND PRODUCTION OF SUMMER CROPS (2002 - 2009)

المساحة المحصولية والانتاج للمحاصيل الصيفية (2002 - 2009)

Area : 000 Feddan

المساحة : بالآلاف فدان

Production : 000 Ton

الإنتاج : بالآلاف طن

Item	2009		2008		2007		2006		2005		2004		2003		2002		البيان
	إنتاج	مساحة	إنتاج	مساحة	إنتاج	مساحة	إنتاج	مساحة	إنتاج	مساحة	إنتاج	مساحة	إنتاج	مساحة	إنتاج	مساحة	
	Prod.	Area	Prod.	Area	Prod.	Area	Prod.	Area	Prod.	Area	Prod.	Area	Prod.	Area	Prod.	Area	
Cotton	281	284	318	313	621	575	600	536	644	657	785	715	596	535	761	706	قطن
Rice	5518	1369	7241	1770	6868	1673	6744	1593	6124	1459	6351	1537	6174	1508	6105	1547	أرز
Sorghum	774	333	859	364	827	347	876	368	834	351	851	355	943	390	888	365	ذرة رفيعة
Maize	5802	1715	5623	1643	5572	1605	5708	566	6366	1791	5462	1571	5440	1580	5278	1552	ذرة شامية
Soya Bean	26	17	29	21	26	19	23	18	26	20	43	34	29	20	18	14	فول الصويا
Sugar Cane	15482	317	16470	324	17014	327	16656	327	16317	321	16230	322	16245	327	16017	323	قصب السكر
Peanut	198	152	209	146	218	155	184	132	199	148	191	144	196	147	191	141	فول سوداني
Potatoes	1450	121	1466	122	1039	86	935	79	1338	113	1137	97	760	68	720	66	بطاطس
Sesame	50	99	37	66	42	75	41	73	37	67	37	70	37	72	37	72	سمسم
Vegetables ⁽¹⁾	9144	811	9384	979	9895	1092	9812	1091	8960	977	7879	856	8289	988	7464	868	خضرا ⁽¹⁾
Others ⁽²⁾	⁽³⁾ 8927	1017	⁽³⁾ 7627	638	⁽³⁾ 7155	614	⁽³⁾ 6431	580	5615	509	5236	481	5331	411	⁽³⁾ 4895	423	أخري ⁽²⁾
Total	47652	6235	49263	6386	49277	6568	48010	5363	46460	6413	44202	6182	44040	6046	42374	6077	الاجمالي

(1) Include Summer Seasons & Watermelon

(1) تشمل العروة الصيفية + بطيخ اللب

(2) Includes Other crops of yellow corn ,Clover,Onion and Sunflower

(2) أخرى تشمل (ذرة صفراء، برسيم حجازي ، بصل (منفرد- محمل - أخضر)، عباد الشمس) + لوف + سمار - بردى - ذرة مكاس - تيل - نباتات طبية و عطرية - اشجار خشبية - اعلاف خضراء

(3) Excludes luffa production

(3) لا تشمل انتاج اللوف

Source : Ministry of Agriculture and Land Reclamation

المصدر : وزارة الزراعة وإستصلاح الأراضي

No. (5-5)

جدول رقم (5-5)

CROPPING AREA AND PRODUCTION OF NILE CROPS (2002 - 2009)

المساحة المحصولية والانتاج للمحاصيل النيلية (2002 - 2009)

Area : 000 Feddan

المساحة : بالالف فدان

Production : 000 Ton

الإنتاج : بالالف طن

Item	2009		2008		2007		2006		2005		2004		2003		2002		البيان
	إنتاج	مساحة	إنتاج	مساحة	إنتاج	مساحة	إنتاج	مساحة	إنتاج	مساحة	إنتاج	مساحة	إنتاج	مساحة	إنتاج	مساحة	
	Prod.	Area	Prod.	Area	Prod.	Area	Prod.	Area	Prod.	Area	Prod.	Area	Prod.	Area	Prod.	Area	
Rice	2	1	13	4	9	3	11	4	1	=	2	1	2	1	1	=	أرز
Sorghum	7	3	8	3	17	7	11	4	19	9	13	8	16	8	15	7	ذرة رفيعة
Maize	804	278	920	309	671	242	759	282	719	276	774	306	795	307	701	281	ذرة شامية
Potatoes	555	55	563	56	589	62	368	39	406	46	504	61	397	45	418	48	بطاطس
Vegetables ⁽¹⁾	2618	234	2056	203	2262	211	2099	188	1932	164	1918	167	1988	183	1803	179	خضار ⁽¹⁾
Others ⁽²⁾	1029	184	901	125	840	120	785	109	790	110	656	96	737	87	869	89	أخري ⁽²⁾
Total	5015	755	4461	700	4388	645	4033	626	3867	605	3867	639	3935	631	3807	604	الاجمالي

(=) Less than one thousand Feddans

(=) أقل من ألف فدان

(1) Includes Gouged ang Green Onion

(1) يشمل البصل المقور والاخضر

(2) Includes Yellow Corn , sun flower , sesame, soyabeans, beanuts, green forage, medical and perfumed plants .

(2) تشمل الذرة الصفراء ، عباد الشمس ، السمسم ، فول الصويا ، الفول السوداني ، أعلاف خضراء ، نباتات طبية و عطرية .

Source: Ministry of Agriculture and Land Reclamation

المصدر : وزارة الزراعة و استصلاح الاراضى

NO. (5-6)

جدول رقم (6-5)

PLANTED AREA AND PRODUCTION OF SOME VEGETABLES (2003 - 2010)

المساحة المنزرعة والانتاج لبعض انواع الخضروات (2003 - 2010)

Unit : 000 Feddan

الوحدة : بالآلف فدان

Production: 000 Ton

الإنتاج : بالآلف طن

Item	* 2010		2009		2008		2007		2006		2005		2004		2003		البيان
	إنتاج	مساحة	إنتاج	مساحة	إنتاج	مساحة	إنتاج	مساحة	إنتاج	مساحة	إنتاج	مساحة	إنتاج	مساحة	إنتاج	مساحة	
	Prod.	Area	Prod.	Area	Prod.	Area	Prod.	Area	Prod.	Area	Prod.	Area	Prod.	Area	Prod.	Area	
Tomato	8545	515	10279	599	9204	572	8639	537	8576	524	8391	495	7641	464	7140	459	طماطم
Marrow	658	83	625	83	652	88	725	95	699	91	730	96	678	92	802	106	كوسة
Fresh Haricot	271	63	383	68	247	56	330	73	260	52	246	52	250	51	281	65	فاصوليا خضراء
Dry Haricot	53	47	66	56	96	75	61	50	54	43	52	45	50	41	55	48	فاصوليا جافة
Fresh Kidney Bean	39	10	39	10	36	11	56	14	67	17	61	16	62	19	91	27	لوبيا خضراء
Dry Kidney Bean	13	13	11	11	9	9	13	12	10	9	10	9	6	5	9	9	لوبيا جافة
Fresh Peas	224	53	262	62	285	64	263	62	223	54	245	58	293	67	257	63	بسلة خضراء
Cabbage	691	55	740	55	639	50	617	49	586	47	515	43	542	45	624	54	كرنب
Aubergine	1230	107	1290	112	1243	115	1160	113	1180	111	1156	110	1047	103	1026	103	بأذنجان
Green Pepper	656	91	793	108	703	101	652	95	685	100	543	80	467	71	497	76	فلفل أخضر
Okra	86	16	135	22	105	17	118	18	109	17	113	17	112	17	105	16	بامية
Molokhia	76	10	67	10	80	9	105	12	108	12	100	10	97	11	96	11	ملوخية
Sweet Potatoes	371	29	357	30	259	22	364	29	352	29	319	27	271	23	308	26	بطاطا
Artichoke	216	21	252	24	176	18	173	19	128	16	183	19	55	7	110	14	خرشوف
Taro	119	10	114	8	152	11	138	9	125	9	124	8	117	8	107	9	قلقاس
Lettuce	98	10	80	9	112	12	115	12	121	12	117	12	136	14	142	14	خس
Carrot	139	11	176	14	186	15	170	14	134	11	164	13	152	13	121	10	جزر
Strawberry	238	12	243	14	200	12	174	15	128	10	157	12	105	9	80	7	فراولة
Cantaloupe	865	77	655	64	758	74	830	77	745	71	625	60	563	57	474	56	كنتالوب

Source: Ministry of Agriculture and Land Reclamation

المصدر : وزارة الزراعة و استصلاح الاراضى

No. (5-7)

جدول رقم (7-5)

ESTIMATED OF SOME KINDS OF LIVESTOCK NUMBERS (2000 - 2009)

تقدير أعداد بعض أنواع الماشية (2000 - 2009)

Unit : 000 Head

الوحدة : بالآلاف رأس

Type of Livestock	2009	2008	2007	2006	2005	2004	2003	2002	2001	2000	نوع الماشية
Cows	4525	5023	4933	4610	4485	4369	4227	4081	3801	3530	أبقار
Buffaloes	3839	4053	4105	3937	3885	3845	3777	3717	3533	3379	جاموس
Sheeps	5592	5498	5467	5385	5232	5043	4939	5105	4671	4469	أغنام
Goats	4139	4473	4211	3877	3803	3879	3811	3582	3497	3425	ماعز
Camels	137	107	84	148	142	129	136	127	134	141	جمال

Figure (5-1)

تقدير أعداد بعض أنواع الماشية (2000 - 2009)

شكل رقم (5-1)

ESTIMATE OF SOME KINDS OF LIVESTOCK NUMBERS (2000 - 2009)

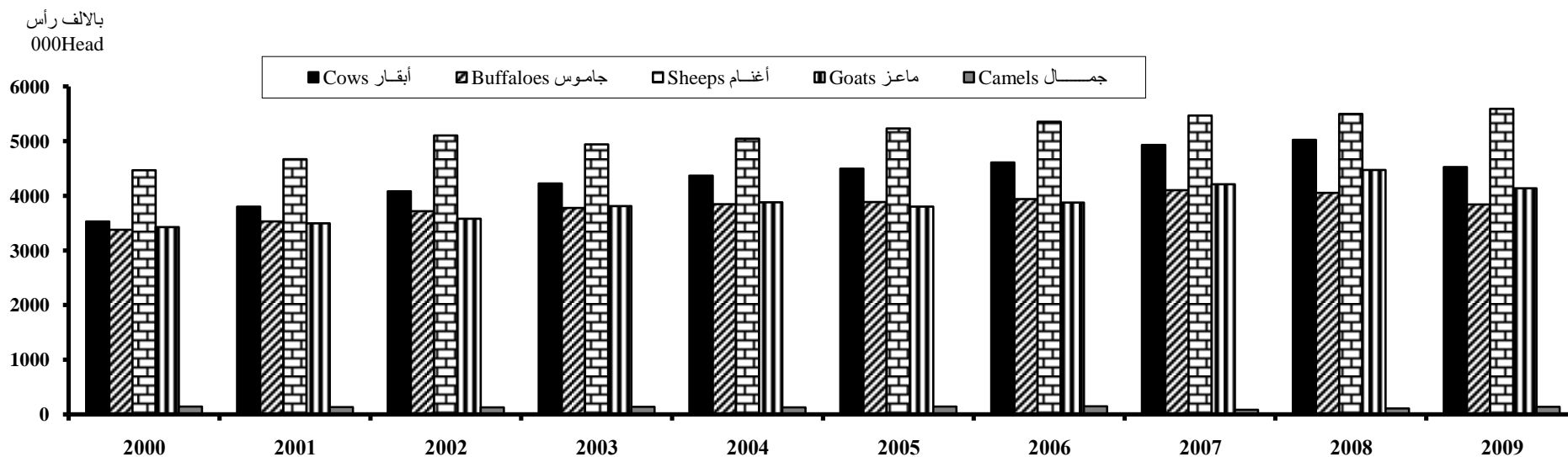

No. (5-8)

جدول رقم (8-5)

ESTIMATED OF SOME SLAUGHTERED LIVESTOCK NUMBERS ⁽¹⁾ (2001- 2010)

تقدير أعداد بعض المذبوحات ⁽¹⁾ (2001 - 2010)

Unit : 000 Head

الوحدة : بالآلاف رأس

Item	*2010	2009	2008	2007	2006	2005	2004	2003	2002	2001	البيان
Oxen	=	=	=	1	1	1	1	1	1	1	ثيران
Cows	34.6	8	95	79	76	55.8	89	80	54	39	أبقار
Buffaloes ⁽²⁾	350	658	793	596	625	505	722	809	749	672	جاموس ⁽²⁾
Calves	599.4	826	808	768	882	799	727	771	751	749	عجول بقري
Sheep	228.7	350	372	395	438	365	323	397	422	427	أغنام
Goats	15.4	25	25	21	23	17	17	21	22	24	ماعز
Pigs	-	22	73	62	62	57	62	66	58	64	خنازير
Camels	118.8	115	90	82	94	117	74	91	104	118	جمال

Figure (5-2)

تقدير أعداد بعض المذبوحات (2010- 2001)

شكل رقم (2-5)

ESTIMATE OF SOME SLAUGHTERED LIVESTOCK NUMBERS (2001 -2010)

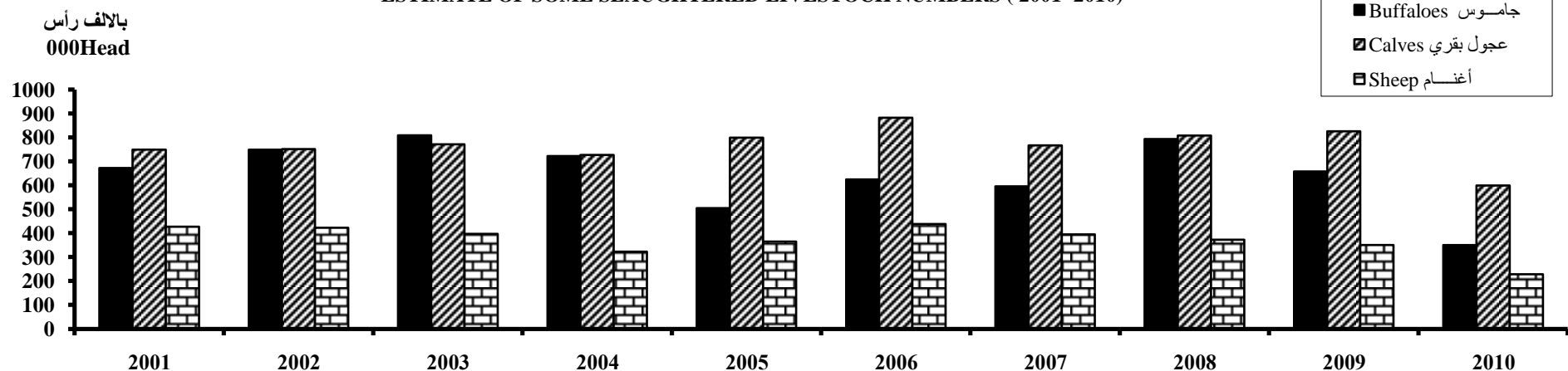

(1) By governmental slaughtered houses only.

(1) داخل المجازر الحكومية فقط

(2) Includes calves & veales

(2) يشمل عجل جاموس وبتلو

Source: Ministry of Agriculture and Land Reclamation

المصدر : وزارة الزراعة واستصلاح الأراضي

No. (5-9)

جدول رقم (9-5)

ESTIMATED OF EGGS AND HATCHINGS PRODUCTION (2000 - 2009)

تقدير الإنتاج من البيض والتفريخ (2009 - 2000)

Item	Unit	2009	2008	2007	2006	2005	2004	2003	2002	2001	2000	الوحدة	البيان
Annual Eggs Production	Mil.	6249	6303	5223	4681	5273	6443	7302	7591	5235	4445	مليون	المحصول السنوي من البيض
Hatching Labs	No.	1419	1432	1369	1310	1111	1122	1136	1159	1036	774	عدد	عدد معامل التفريخ المدارة
Hatched eggs	Mil.	820	896	914	1016	914	1094	1068	1107	802	447	مليون	عدد البيض الموضوع للتفريخ
Hatched Chicken	Mil.	652	673	690	588	721	858	858	866	618	335	مليون	عدد الكتاكيت المفرخة
% Hatched Chicken of Hatched Eggs	%	79.6	75.1	75.5	57.9	78.9	78.4	80.3	78.2	77.0	75.0	%	نسبة الكتاكيت المفرخة الي البيض الموضوع للتفريخ

Figure (5-3)

تقدير الإنتاج من البيض الموضوع للتفريخ و الكتاكيت المفرخة (2009- 2000)

شكل رقم (3-5)

Estimate of Hatched Eggs & Hatched Chicken (2000 - 2009)

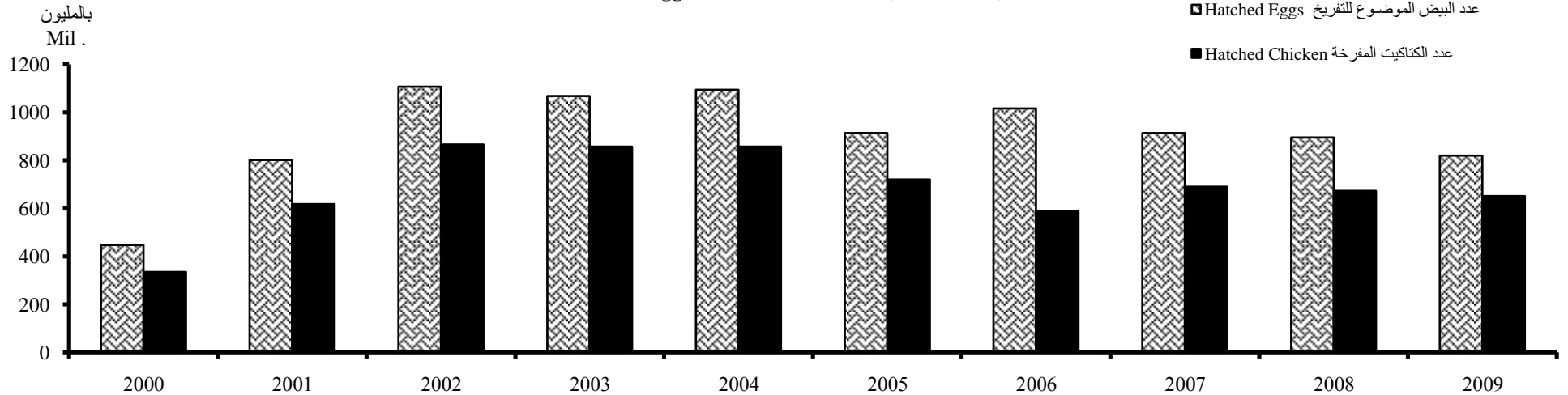

NO.(5-10)

جدول رقم (5- 10)

HONEY AND WAX PRODUCTION (2000 - 2009)

الانتاج من العسل والشمع (2000 - 2009)

Item	2009	2008	2007	2006	2005	2004	2003	2002	2001	2000	البيان
<u>Hive (000):</u>											<u>عدد الخلايا (بالآلاف)</u>
Local	2	2	8	10	9	11	14	⁽¹⁾ 4	17	21	البلدية
Hybrid	1251	1275	1344	1407	1453	1425	1423	1443	1468	1402	الأجنبية
Total	1253	1277	1352	1417	1462	1437	1437	1447	1485	1423	الجملة
<u>Honey Production (Ton):</u>											<u>انتاج العسل (بالطن)</u>
Local	7	6	24	34	29	33	40	14	58	59	الخلايا البلدية
Hybrid	7032	6953	7576	7888	8487	7963	8371	8699	8487	8208	الخلايا الأجنبية
Total	7039	6960	7600	7922	8516	7996	8411	8713	8545	8267	الجملة
<u>Wax Production (Ton):</u>											<u>إنتاج الشمع (بالطن)</u>
Local	1	1	1	1	2	2	3	2	2	7	الخلايا البلدية
Hybrid	172	81	107	104	103	108	96	83	102	133	الخلايا الأجنبية
Total	173	82	108	105	105	110	99	85	104	140	الجملة

(1) Exclude Fayoum Governorate

(1) لا يشمل محافظة الفيوم

Source : CAPMAS

المصدر : الجهاز المركزي للتعبئة العامة و الاحصاء

No. (5-11)

جدول رقم (11-5)

LOCAL PRODUCTION OF CRUDE MILK (2000 -2009)

الإنتاج المحلي من اللبن الخام (2009 - 2000)

Unit : 000 Ton

الوحدة : بالآلاف طن

Type of Livestocks	2009	2008	2007	2006	2005	2004	2003	2002	2001	2000	نوع الماشية
Cows	2803	3211	3187	2980	2802	2282	2598	1997	1618	1645	أبقار
Buffaloes	2697	2641	2610	2679	2622	2267	2550	2087	2213	2059	جاموس
Goats	124	128	128	128	127	133	132	126	123	120	ماعز
Total	5624	5980	5925	5787	5551	4682	5280	4210	3954	3824	الإجمالي

Figure (5-4)

أجمالي الإنتاج المحلي من اللبن الخام (2009 - 2000)

شكل رقم (4-5)

Total Local Production of Crude Milk (2000 - 2009)

بالآلاف طن
(000) Ton

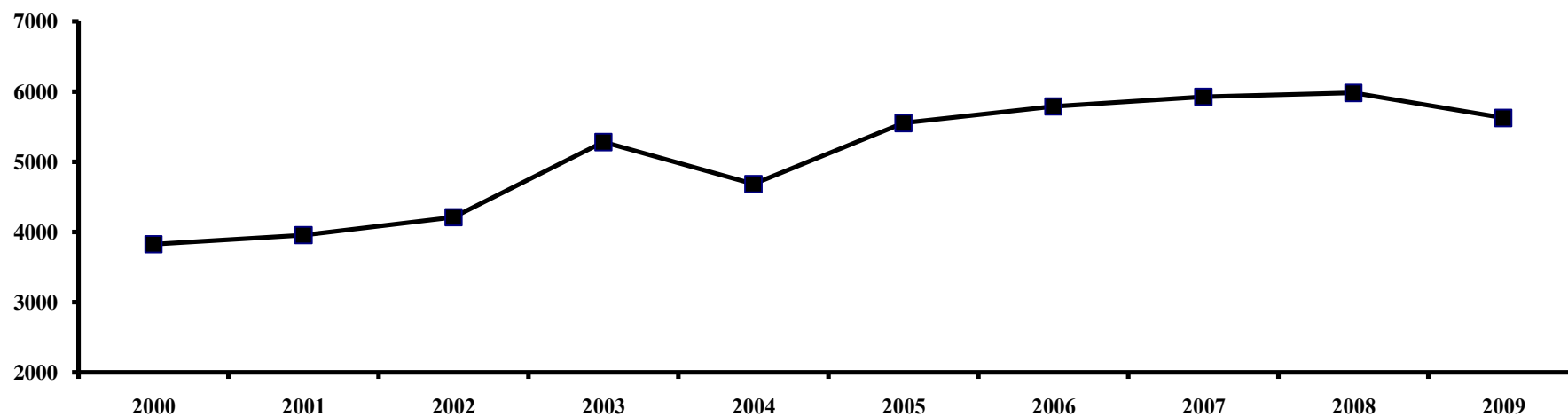

No. (5-12)

جدول رقم (12-5)

FISH PRODUCTION BY FISHERY LOCATION (2000 - 2009)

الانتاج السمكى طبقا لموقع الصيد (2009- 2000)

Unit : 000 Ton

الوجدة : بالالف طن

Fisheries Locations	2009	2008	2007	2006	2005	2004	2003	2002	2001	2000	مواقع الصيد
<u>Seas</u>											البحار
Mediterranean Sea	78.8	88.9	83.8	72.7	56.7	47.5	47.0	59.6	59.6	54.9	البحر المتوسط
Red Sea	49.0	47.4	47.0	46.9	50.7	63.9	70.4	72.9	73.5	76.0	البحر الأحمر
Total Seas	127.8	136.3	130.8	119.6	107.4	111.4	117.4	132.5	133.1	130.9	اجمالي البحار
% to general total	11.7	12.8	13.8	12.3	12.1	12.9	13.4	16.5	17.3	18.1	% الى الأجمالى العام
<u>Northern Lakes</u>											البحيرات الشمالية
El-Manzala	48.0	46.5	36.8	41.2	39.9	63.8	65.0	58.4	68.4	74.1	المنزلة
El-Boroullous	53.4	52.3	58.3	53.0	53.9	55.0	55.5	59.8	59.2	51.8	البرلس
Edco	6.2	5.9	6.6	9.0	9.6	9.1	10.2	10.3	10.9	8.9	أدكو
Maryott	5.5	4.4	4.4	5.2	5.3	5.0	4.9	5.3	6.2	6.4	مريوط
Total Northern Lakes	113.1	109.1	106.1	108.4	108.7	132.9	135.6	133.8	144.7	141.2	اجمالي البحيرات الشمالية
% to general total	10.3	10.2	10.5	11.2	12.2	15.3	15.5	16.7	18.8	19.5	% الى الأجمالى العام
<u>Coastal Plains</u>											المنخفضات الساحلية
El-Bardwiel	5.4	5.4	4.7	4.1	3.5	2.2	3.3	3.1	3.1	3.3	البردويل
Port Foad Saltern	0.2	0.1	0.3	=	0.2	0.2	0.2	0.2	0.2	0.1	ملاحة بورفؤاد
Total Coastal Plains	5.6	5.5	5.0	4.1	3.7	2.4	3.5	3.3	3.3	3.4	اجمالي المنخفضات الساحلية
% to general total	0.5	0.5	0.5	0.4	0.4	0.3	0.4	0.4	0.4	0.5	% الى الأجمالى العام

Continued

يتبع

No. (5-12) (Cont.)

FISH PRODUCTION BY FISHERY LOCATION (2000 - 2009)

Unit : 000 Ton

تابع جدول رقم (12-5)

الانتاج السمكى طبقا لموقع الصيد (2009- 2000)

الوجدة : بالالف طن

Fisheries Locations	2009	2008	2007	2006	2005	2004	2003	2002	2001	2000	مواقع الصيد
Internal Lakes											البحيرات الداخلية
Karoun	3.4	3.2	3.1	1.6	3.0	2.7	2.5	1.9	1.4	1.8	قارون
El-Rian	2.6	2.1	2.1	1.7	2.0	1.3	1.3	1.2	0.9	1.9	الريان
Nasser	37.7	29.7	19.6	25.8	30.6	25.0	41.3	23.4	28.2	16.8	ناصر
El-Morra & El Tamsah	4.6	4.5	4.8	6.2	6.3	5.3	5.9	5.7	5.4	5.8	المرّة و التمساح
Suez Canal ⁽¹⁾	...	0.2	-	-	-	-	-	-	-	-	قناة السويس ⁽¹⁾
EL-Morra EL-Soghra ⁽¹⁾	...	0.2	-	-	-	-	-	-	-	-	المرّة الصغرى ⁽¹⁾
Water Surfaces at El Wadi El-Gidid	0.5	0.4	0.5	0.5	0.3	0.2	0.2	...	المسطحات المائية فى الوادى الجديد
Toshka	4.8	3.2	2.8	3.0	4.0	7.6	5.1	2.5	1.5	2.2	مفيض توشكى
Total Internal Lakes	53.6	43.5	32.9	38.8	45.9	41.9	56.4	34.9	37.6	28.5	اجمالي البحيرات الداخلية
% to general total	4.9	4.1	3.3	4.0	5.2	4.8	6.4	4.4	4.9	3.9	% الى الاجمالي العام
Internal Water											المياه الداخلية
The Nile & It's Branches	87.3	79.7	97.7	105.0	83.8	105.0	118.3	120.9	109.9	80.3	النيل و فروع
Total Internal Water	87.3	79.7	97.7	105.0	83.8	105.0	118.3	120.9	109.9	80.3	اجمالي المياه الداخلية
%to general total	8.0	7.5	9.7	10.8	9.4	12.1	13.5	15.1	14.3	11.1	% الى الاجمالي العام
Fishery Cultivation											الاستزراع السمكى
Farms , Canals & Drainages ⁽²⁾	667.8	665.9	630.2	589.5	522.1	454.3	427.9	359.7	324.5	323.7	مزارع و ترع و مصارف ⁽²⁾
Rice Fields	37.7	27.9	5.3	5.6	17.6	17.2	17.0	16.3	18.4	16.4	حقول الارز
Total Fishery Cultivation	705.5	693.8	635.5	595.1	539.7	471.5	444.9	376.0	342.4	340.1	اجمالي الاستزراع السمكى
% to general total	64.6	65.0	63.0	61.3	60.7	54.4	50.8	46.9	44.4	46.9	% الى الاجمالي العام
Total	1092.9	1067.6	1008.0	970.9	889.2	866.0	876.0	801.5	771.0	724.4	الاجمالي العام

(1) Suez - Canal & EL-Morra EL-Soghra(Beginning of the Production Recording Year 2008) .

(1) قناة السويس والمرّة الصغرى (بداية تسجيل الإنتاج عام 2008)

(2) Includes governmental, and private farms , floating baskets,&heavy cultivation .

(2) تشمل المزارع الحكومية و المزارع الأهلية و الأقفاص العائمة و الاستزراع المكثف

Source : General Authority For Fish Wealth Development

المصدر : الهيئة العامة لتنمية الثروة السمكية

No. (5-13-1)

SHORT TERM LOANS GRANTED FROM BANK OF DEVELOPMENT
AGRICULTURE CRIDET BY PURPOSE AND GOVERNORATE 2009/2010

Unit: 000 L.E

جدول رقم (5 -13- 1)

القروض للسلف الاستثمارية قصيرة الأجل المقدمة من بنك التنمية والائتمان الزراعي طبقاً
للمقرض بالمحافظات عام 2010/2009
الوحدة:بالآلاف جنيه

Governorates	Purpose	الجملة	التقسيمات والتيسيرات	زراعات محمية	قروض شباب	أعمال مرتبطة بالزراعة	انتاج سمكي	انتاج داجني	انتاج حيواني	الغرض
	%	Total	Instalments & Facilities	Protected Agri.	Youth Loans	Related to Agri.	Fish Production	Poultry Production	Animal Production	المحافظات
Headquarters	22.5	1001484	0	0	0	0	0		1001484	المركز الرئيسي
Alexandria	=	2181	0	0	381	730	53	0	1017	الاسكندرية
Behera	8.0	357957	99	0	5	65793	113	442	291505	البحيرة
Kafr-El-Sheikh	2.6	114806	611	0	0	3529	3	96	110567	كفر الشيخ
Gharbia	5.7	255788	151	0	30	55720	0	589	199298	الغربية
Dakahlia	10.4	461967	1455	0	0	38648	0	0	421864	الدقهلية
Damietta	1.0	44535	627	0	508	8703	0	3681	31016	دمياط
Sharkia	10.8	482228	0	0	17	12564	324	1958	467365	الشرقية
Ismailia	0.2	7511	0	0	898	4464	449	65	1635	الاسماعيلية
Menoufia	3.9	173457	0	0	0	63386	0	0	110071	المنوفية
Kalyoubia	0.8	36256	103	0	147	19346	0	130	16530	القليوبية
Giza	3.2	144219	1634	1697	392	77746	0	208	62542	الجيزة
Beni-Suef	4.4	197283	707	0	0	11958	90	1894	182634	بنى سويف
Fayoum	4.1	181674	256	0	0	79870	0	1518	100030	الفيوم
Menia	7.2	320825	207	0	56	65045	0	0	255517	المنيا
Asyout	9.8	434838	349	0	5453	113626	0	0	315410	أسيوط
Suhag	2.7	120382	0	0	0	5664	0	0	114718	سوهاج
Qena	2.4	106554	6289	0	375	3623	0	0	96267	قنا
Aswan	0.3	14581	0	0	190	1998	0	0	12393	أسوان
El-Wadi-El-Gidid	=	1348	0	0	0	201	0	10	1137	الوادي الجديد
TOTAL	100	4459874	12488	1697	8452	632614	1032	10591	3793000	الإجمالي
%		100.0	0.3	=	0.2	14.2	0.0	0.2	85.0	%

=: Less than 0.1%

=: أقل من 0.1%

Source : The Head-Quarter For Development & Agriculture Credit

المصدر : البنك الرئيسي للتنمية و الائتمان الزراعي

No. (5-13-2)

جدول رقم (5 - 13 - 2)

MEDIUM TERM LOANS GRANTED FROM BANK OF DEVELOPMENT
& AGRICULTURAL CREDIT, BY PURPOSE AND GOVERNORATE (2009/2010)

قروض السلف الاستثمارية متوسطة الأجل المقدمة من بنك التنمية والائتمان الزراعي طبقاً للغرض
بالمحافظات عام (2010/2009)

Unit:000 L.E

الوحدة: بالآلاف جنيه

Gov.	Purpose	%	الجملة Total	التقسيمات والتييسيرات	قروض شباب	أعمال مرتبطة بالزراعة	زراعات محمية	انتاج نباتي	انتاج سمكي	ميكنة زراعية	انتاج داجني	انتاج حيواني	الغرض المحافظات
				Instalments & Facilities	Youth Loans	Related to Agri.	Protected Agri.	Plants Production	Fish Production	Agri. Machinery	Poultry Production	Animal Production	
Headquarters	0.00	0	0	0	0	0	0	0	0	0	0	0	المركز الرئيسي
Alexandria	1.54	23957	3801	0	3388	1396	0	0	14209	0	1163	الاسكندرية	
Behera	7.16	111431	20268	1396	23276	0	378	0	1304	5	64804	البحيرة	
Kafr-ElSheikh	2.72	42365	14313	0	8483	161	0	0	523	80	18805	كفر الشيخ	
Gharbia	8.07	125599	69533	391	27267	0	0	0	304	527	27577	الغربية	
Dakahlia	12.03	187219	23424	245	14069	0	19	0	911	0	148551	الدقهلية	
Damietta	0.96	14890	6553	577	3338	0	0	0	40	122	4260	دمياط	
Sharkia	4.16	64708	20705	1208	7869	0	89	0	4873	2	29962	الشرقية	
Ismailia	0.51	7977	2989	143	3247	81	3	255	613	365	281	الاسماعلية	
Menoufia	3.90	60647	7257	0	32807	0	518	0	1633	0	18432	المنوفية	
Kalyoubia	2.33	36214	7045	119	25373	0	237	0	252	787	2401	القليوبية	
Giza	9.51	148065	33269	14454	61527	0	1083	0	15599	227	21906	الجيزة	
Beni-Suef	3.22	50142	9409	0	16058	0	0	0	1109	0	23566	بنى سويف	
Fayoum	4.30	66905	6725	0	32170	0	0	0	1982	171	25857	الفيوم	
Menia	9.26	144153	57237	1847	38145	0	3715	0	3812	150	39247	المنيا	
Asyout	7.47	116337	23670	0	11940	0	0	0	1554	0	79173	أسيوط	
Suhag	8.81	137117	8812	0	10828	0	0	0	530	150	116797	سوهاج	
Qena	9.89	153930	41665	10270	24693	0	0	0	22049	0	55253	قنا	
Aswan	3.80	59201	37725	3407	4510	0	0	0	852	0	12707	أسوان	
El-Wadi-El-Gidid	0.36	5618	3346	289	420	0	0	0	98	1	1464	الوادي الجديد	
Total	100	1556475	397746	34346	349408	1638	6042	255	72247	2587	692206	الاجمالي	
%	100	100	25.55	2.21	22.45	0.11	0.39	0.02	4.64	0.17	44.47	%	

Source : The Head-Quarter For Development & Agriculture Credit

المصدر : البنك الرئيسي للتنمية والائتمان الزراعي

No. (5-13-3)

جدول رقم (5 - 13 - 3)

LONG TERM LOANS GRANTED FROM BANK OF DEVELOPMENT
& AGRICULTURAL CREDIT, BY PURPOSE & GOVERNORATE , (2009 / 2010)

القروض للسلف الاستثمارية طويلة الأجل المقدمة من بنك التنمية والائتمان الزراعى
طبقاً للغرض بالمحافظات عام (2010/2009)

Unit:000 L.E.

الوحدة :بالآلاف جنيهه

Purpose	%	الجملة Total	التقسيمات والتيسيرات Instalments & Facilities	انشاء بساتين Orchards	قروض شباب youth of loans	استصلاح واستزراع اراضى Land Reclamation	الغرض المحافظات
Headquarters	0	0	-	-	-	-	المركز الرئيسى
Alexandria	18	1569	-	-	22	1547	الاسكندرية
Behera	0	0	-	-	-	-	البحيرة
Kafr-El-Sheikh	0	0	-	-	-	-	كفر الشيخ
Gharbia	0	0	-	-	-	-	الغربية
Dakahlia	0	0	-	-	-	-	الدقهلية
Damietta	2	165	165	-	-	...	دمياط
Sharkia	2	162	-	-	-	162	الشرقية
Ismailia	0	43	-	-	12	31	الاسماعلية
Menoufia	53	4723	4341	382	-	-	المنوفية
Kalyoubia	0	0	-	-	-	-	القليوبية
Giza	25	2194	2194	-	-	-	الجيزة
Beni-Suef	0	0	-	-	-	-	بنى سويف
Fayoum	0	0	-	-	-	-	الفيوم
Menia	0	0	-	-	-	-	المنيا
Asyout	0	0	-	-	-	-	أسيوط
Suhag	0	0	-	-	-	-	سوهاج
Qena	0	0	-	-	-	-	قنا
Aswan	0	0	-	-	-	-	أسوان
Total	100	8856	6700	382	34	1740	الاجمالى العام
%		100	76	4	0	20	%

Source : Bank of Development & Agriculture Credit (Head-Quarter)

المصدر : بنك التنمية والائتمان الزراعى (المركز الرئيسى)

No. (5-14)

جدول رقم (14-5)

AGRICULTURAL CO-OPERATIVE ASSOCIATIONS BY SURVEILLANCE AUTHORITY (2000 - 2009)

الجمعيات التعاونية الزراعية طبقاً لجهة الاشراف (2009 - 2000)

Unit : No.

الوحدة : بالعدد

Surveillance Authority	2009	2008	2007	2006	2005	2004	2003	2002	2001	2000	جهة الاشراف
General Authority for Agrarain Reform	758	761	761	758	758	758	758	758	757	758	الهيئة العامة للإصلاح الزراعى
Co-operative associations for Agricultural Credit	4271	4242	4251	4246	4261	4236	4236	4238	4265	4271	الجمعيات التعاونية للانتمان الزراعى
Co-operative associations for Water Abundance	95	94	92	92	92	92	89	88	88	93	الجمعيات التعاونية للثروة المائية
Co-operative associations for Reclaimed Land	593	592	592	589	589	589	541	592	627	605	الجمعيات التعاونية للأراضى المستصلحة
Total	5717	5689	5696	5685	5700	5675	5624	5676	5737	5727	الاجمالي

Figure (5-5)

اجمالي عدد الجمعيات التعاونية الزراعية (2009-2000)
Total Agricultural Co-Operative Associations Numbers 2000 - 2009

شكل رقم (5-5)

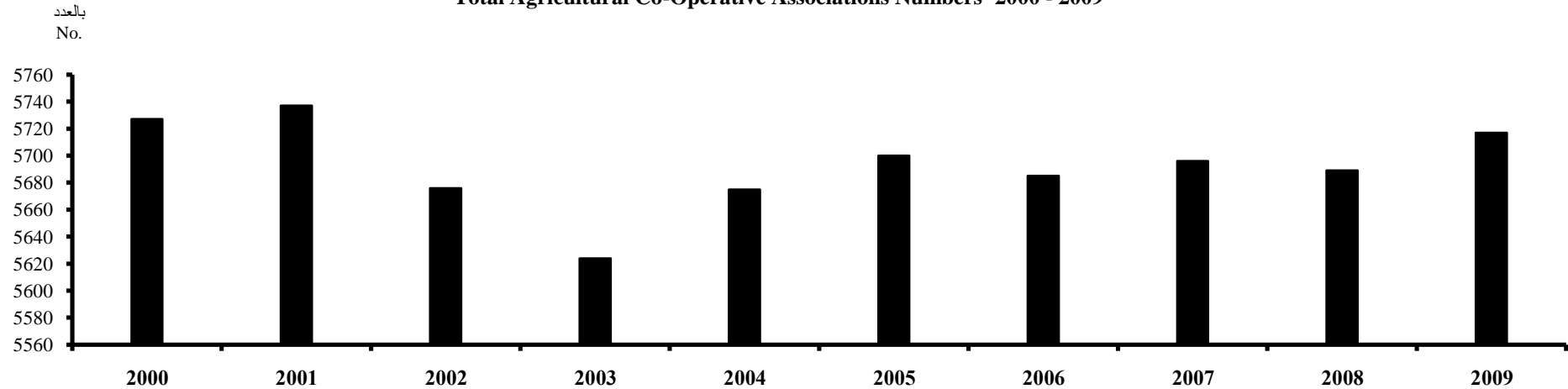

Source: CAPMAS

المصدر : الجهاز المركزى للتعبئة العامة والاحصاء

No. (5-15)

جدول رقم (15-5)

VALUE OF SERVICES RENDERED BY CO-OPERATIVE ASSOCIATIONS FOR THE AGRARIAN REFORM (00/2001 - 09/2010)

قيمة الخدمات المقدمة من الجمعيات التعاونية للإصلاح الزراعي (2001/00-2010/09)

Unit : 000 LE

الوحدة : بالآلاف جنيه

Item	10/09	09/08	08/07	07/06	06/05	05/04	04/03	03/02	02/01	01/00	البيان
Seeds	92740	169325	59847	28501	33006	47058	38425	38675	20185	23317	تقاوى
Fertilizers	692371	446669	477018	121418	115866	170825	115166	79739	83724	73582	أسمدة
Insecticides	10367	21243	34595	47299	44922	49752	40250	19043	37566	26634	مبيدات
Total	795478	637237	571460	197218	193794	267635	193841	137457	141475	123533	الاجمالي

Figure (5-6)

شكل رقم (5-6)

بالآلاف جنيه
000LE

قيمة الأسمدة المقدمة من الجمعيات التعاونية للإصلاح الزراعي (2010/09 - 01/00)
Value of Fertilizers Services Rendered by Co-operative Associations
In The Agrarain Reform (00/2001- 09/2010)

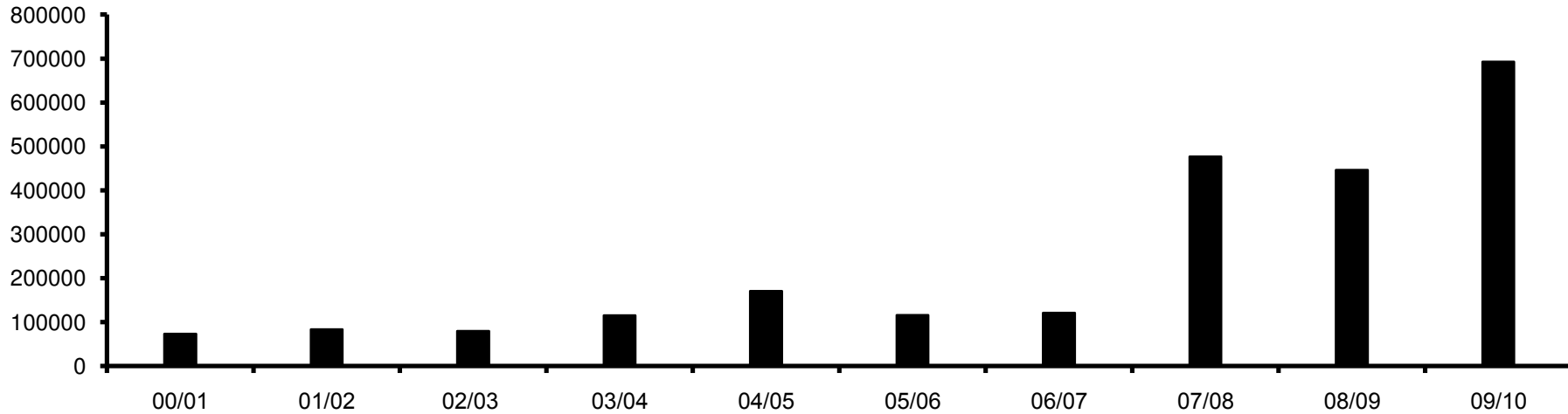

Source : General Authority for Agrarain Reform

المصدر : الهيئة العامة للإصلاح الزراعي

NO.(5-16)

جدول رقم (16-5)

DISTRIBUTION OF LANDS OWNED AND N.OF ALMKLVAT BY GOVERNORATE IN 2005

توزيع الاراضى المملوكة وعدد المكلفات طبقا للمحافظات عام 2005

Area (In feddan) Mukalfat (In No.)

المساحة (بالفدان) و المكلفة (بالعدد)

Governorates	4-		3-		2-		1-		أقل من فدان Less than one Fed.		المحافظات
	المكلفات	المساحة	المكلفات	المساحة	المكلفات	المساحة	المكلفات	المساحة	المكلفات	المساحة	
	No. of Mukalfat	Area	No. of Mukalfat	Area	No. of Mukalfat	Area	No. of Mukalfat	Area	No. of Mukalfat	Area	
Cairo	78	315	275	529	230	505	655	761	19893	2174	القاهرة
Alexandria	1859	7520	1712	6551	833	2155	1739	3463	12634	12609	الاسكندرية
Port Said	173	173	156	156	230	235	147	147	26	26	بورسعيد
Suez	235	719	318	987	479	931	970	1174	4663	1366	السويس
Damietta	3028	12582	3705	11938	3528	14318	6528	11121	17610	9519	دمياط
Dakahlia	12519	41174	22681	53650	30268	67307	55940	71224	165084	80326	الدقهلية
Sharkia	21094	69843	28088	83608	45828	81604	74742	93427	226421	106580	الشرقية
Kalyoubia	9168	23517	9703	23089	18452	26953	39673	30166	139490	48983	القليوبية
Kafr-El-Sheikh	11062	39433	21707	43148	26996	49240	41111	50037	72746	43498	كفر الشيخ
Gharbia	7006	30512	9678	33608	20030	43299	38803	47410	155296	67189	الغربية
Menoufia	9049	26526	18817	25853	38248	35339	70226	54734	305959	101144	المنوفية
Behera	28809	81579	30733	77761	47756	83666	51541	63625	100567	57445	البحيرة
Ismailia	3414	11631	2673	6436	7159	17417	8089	10311	15690	6595	الاسماعيلية
Giza	1878	10421	4506	15578	12227	22178	21618	24753	96789	38416	الجيزة
Beni-Suef	6494	20798	9624	26752	15552	27853	28326	37136	98011	52236	بنى سويف
Fayoum	7760	28869	7526	29340	11929	37983	16160	27775	66947	56154	الفيوم
Menia	8281	38727	13505	42984	24927	54819	49769	60525	175644	62544	المنيا
Asyout	8251	29282	17106	32951	15501	32961	31410	38569	292555	66616	أسيوط
Suhag	21186	30311	25925	43035	35146	44370	57672	52043	225732	78980	سوهاج
Qena	6274	22300	8830	26079	20082	35722	37471	42762	130635	68760	قنا
Aswan	2960	13337	6604	21322	10937	24749	15523	18576	31529	16924	أسوان
Luxor	1315	2953	1585	3177	2312	2343	3382	4951	10145	6424	الأقصر
El-Wadi-El-Gidid	3404	8908	1442	3489	991	1587	621	1470	743	1502	الوادى الجديد
Total	175297	551430	246899	612021	389641	707534	652116	746160	2364809	986010	الاجملى

Continued

يتبع

NO.(5-16)

تابع جدول رقم (16-5)

DISTRIBUTION OF LANDS OWNED AND N.OF ALMKLVAT BY GOVERNORATE IN 2005

توزيع الاراضي المملوكة وعدد المكلفات طبقا للمحافظات عام 2005

Area (In feddan) Mukalfat (In No.)

المساحة (بالفدان) و المكلفة (بالعدد)

Governorates	الجملة		مائة فأكثر		50-		20-		10-		5-		المحافظات
	Total		100 and over										
	المكلفات	المساحة	المكلفات	المساحة	المكلفات	المساحة	المكلفات	المساحة	المكلفات	المساحة	المكلفات	المساحة	
No. of Mukalafat	Area	No. of Mukalafat	Area	No. of Mukalafat	Area	No. of Mukalafat	Area	No. of Mukalafat	Area	No. of Mukalafat	Area		
Cairo	21426	8129	2	217	8	592	59	1308	114	1162	112	566	القاهرة
Alexandria	24319	310436	1499	242347	32	1793	404	8635	1247	13480	2360	11883	الاسكندرية
Port Said	1610	1615	-	-	-	-	46	46	381	381	451	451	بورسعيد
Suez	7035	10175	2	346	4	269	29	833	93	1720	242	1830	السويس
Damietta	42271	108627	378	5829	910	5155	1892	11870	2097	11674	2595	14621	دمياط
Dakahlia	320811	648327	1716	60567	1916	44086	9459	73778	7183	74255	14045	81960	الدقهلية
Sharkia	432869	706792	901	39522	2458	40946	4398	54774	14623	68462	14316	68026	الشرقية
Kalyoubia	243910	250174	1100	9128	3381	12596	4908	23827	8832	25886	9203	26029	القليوبية
Kafr-El-Sheikh	200530	511992	498	88402	2280	35978	5508	52985	7937	52644	10685	56627	كفر الشيخ
Gharbia	241832	362743	166	13860	322	20564	1424	31719	3432	41036	5675	33546	الغربية
Menoufia	465637	351730	43	5803	568	19819	1363	25431	12768	25188	8596	31893	المنوفية
Behera	560832	1068403	13134	181896	23090	110653	28722	145903	33804	154233	202676	111642	البحيرة
Ismailia	41813	141233	76	45183	96	4101	1428	19173	936	8948	2252	11438	الاسماعيلية
Giza	140580	149795	87	3095	147	3354	370	7263	869	9066	2089	15671	الجيزة
Beni-Suef	167051	258967	16	1114	383	18345	1040	20564	2465	28544	5140	25625	بنى سويف
Fayoum	119842	332298	1144	22039	470	35623	1289	39271	2401	29538	4216	25706	الفيوم
Menia	289173	413296	109	8764	703	30958	1654	39485	3165	36663	11416	37827	المنيا
Asyout	380386	325047	12	5160	1317	6406	3933	41264	4319	36104	5982	35734	أسيوط
Suhag	405799	325980	686	1764	3284	7240	8753	17912	11751	20571	15664	29754	سوهاج
Qena	233786	308408	6095	13068	2965	12588	6221	20179	6935	28710	8278	38240	قنا
Aswan	70775	140203	18	12697	27	1482	315	7927	597	8106	2265	15083	أسوان
Luxor	32194	44621	108	2279	2095	4770	3819	6520	3751	5192	3682	6012	الأقصر
El Wadi El- Gidid	11125	27852	3	435	3	212	4	96	307	1429	3607	8724	الوادي الجديد
Total	4455606	6806843	27793	763515	46459	417530	87038	650763	130007	682992	335547	688888	الاجمالي

Source:CAPMAS

المصدر: الجهاز المركزي للتعبئة العامة و الاحصاء

No. (5-17)

جدول رقم (17-5)

AREA OF RECLAIMED LANDS (96/97 - 09/10)

مساحة الأراضي المستصلحة (10/09 - 97/96)

Unit : 000 Feddans

الوحدة : بالآلاف فدان

Years	مساحة الأراضي المستصلحة AREA OF RECLAIMED LANDS	السنوات	Figure (5-7) مساحة الأراضي المستصلحة (2010/09- 1997/96) شکل رقم (7-5) AREA OF RECLAIMED LANDS (96/1997 - 09/2010) بالآلاف فدان 000 Feddan
1996/1997	24.5	1997/1996	
1997/1998	27.9	1998/1997	
1998/1999	40.7	1999/1998	
1999/2000	22.0	2000/1999	
2000/2001	12.7	2001/2000	
2001/2002	28.7	2002/2001	
2002/2003	18.0	2003/2002	
2003/2004	23.5	2004/2003	
2004/2005	14.5	2005/2004	
2005/2006 ⁽¹⁾	38.8	⁽¹⁾ 2006/2005	
2006/2007	231.6	2007/2006	
2007/2008	95.2	2008/2007	
2008/2009	22.0	2009/2008	
2009/2010 ⁽²⁾	14.657	⁽²⁾ 2010/2009	

(1) From Year (2005/2006) the data includes General Authority for Development Projects & Agricultural Development and Moubarak Project

(1) اعتباراً من عام (2006/2005) البيانات تشمل مشروعات الهيئة العامة لمشروعات التعمير والتنمية الزراعية ومشروع مبارك.

(2) Include the reclaimed land by the privat sector and the reclaimed land by the co-operative Assosiation for land reclamation

(2) تشمل الأراضي المستصلحة بشركات القطاع الخاص و الأراضي المستصلحة بالجمعيات التعاونية لاستصلاح الاراضى

Source : General Authority for Construction Projects and Agricultural Development

المصدر: الهيئة العامة لمشروعات التعمير والتنمية الزراعية

جدول رقم (18-5)

No. (5-18)

QUANTITY OF IRRIGATION WATER USED FOR THE THREE AGRICULTURAL SEASONS & FRUITS ACCORDING TO FIELD ALLOCATION BY GOVERNORATE (2001 - 2009)

كمية مياه الري المستخدمة للعروات الثلاث والفاكهة وفقا لمقننات الحقل طبقا للمحافظات (2001 - 2009)

Unit : 000 M³

الوحدة : الف متر مكعب

Governorates	2009	2008	2007	2006	2005	2004	2003	2002	2001	المحافظات
Cairo ⁽²⁾	298023	98846	91808	101411	81498	89264	88866	84309	56337	القاهرة ⁽²⁾
Alexandria	111992	390312	415845	477214	415517	458461	436450	421446	486672	الاسكندرية
Port-Said	5888	5683	13523	4179	5055	189736	194133	83640	80373	بورسعيد
Suez	71486	144698	112431	124397	89964	95866	91806	79390	83588	السويس
Damietta	670124	771270	791664	766860	637547	719812	682439	672002	631756	دمياط
Dakahlia	3831175	4693019	4664351	4694099	3702059	4379341	4109940	4112374	4026767	الدقهلية
Sharkia	4152462	4978583	4968479	4805377	3334261	4177863	4081221	3931350	3848919	الشرقية
Kalyoubia	951784	1058233	1089459	1109315	709329	1012423	975109	947691	953505	القليوبية
Kafr-El-Sheikh	3067281	3803993	3606849	3354853	2690056	3156490	3251451	3124986	3139630	كفر الشيخ
Gharbia	2213380	2469038	2642494	2426605	1797257	2255570	2210519	2116436	1972845	الغربية
Menoufia	1516368	2077571	1995315	1919769	1069185	1649579	1508686	1510049	1514805	المنوفية
Behera	4268465	4914410	5072516	4643952	3681540	4348940	4067811	4129395	4021533	البحيرة
Ismailia	431779	1215393	1032324	1035928	820395	977881	903551	834410	883729	الاسماعيلية
Total Lower Egypt	21590207	26621049	26497058	25463959	19033663	23511226	22601982	22047478	21700459	جملة الوجه البحري
%	62.5	62.1	63.0	62.2	63.9	62.1	61.8	62.3	62.4	%
Giza ⁽³⁾	616730	1443142	1347294	1338561	1072840	1284130	1305454	1156685	1198791	الجيزة ⁽³⁾
Beni-Suef	1267944	1471031	1479242	1384902	895866	1295126	1382129	1374973	1257076	بنى سويف
Fayoum	2013938	2445043	2358270	2297343	1757029	2020574	1968436	1939281	1768200	الفيوم
Menia	2320543	2666732	2668057	2600723	1447633	2336616	2294678	2265790	2247063	المنيا
Total Middle Egypt	6219155	8025948	7852863	7621529	5173368	6936446	6950697	6736729	6471130	جملة مصر الوسطى
%	18	18.8	18.6	18.6	17.4	18.3	19.0	19.0	18.6	%
Asyout	1855616	2391460	2123513	2097995	1478159	1921101	1944648	1762596	1761464	اسيوط
Suhag	1649778	2098292	1996170	2024853	1255950	1819058	1832438	1730900	1722810	سوهاج
Qena(1)	2445958	2778384	2690872	2397093	2027837	2587290	2377623	2276586	2154289	قنا(1)
Aswan	800346	930457	914992	1342531	805914	1080150	844080	818730	947313	اسوان
Total Upper Egypt	6751698	8198593	7725547	7862472	5567860	7407599	6998789	6588812	6585876	جملة مصر العليا
%	19.5	19.1	18.4	19.2	18.7	19.6	19.1	18.6	18.9	%
Total	34561060	42845590	42075468	40947960	29774891	37855271	36551468	35373019	34757465	اجمالي الجمهورية

(1) Includes Luxor

(1) تشمل الأقصر

(2) Helwan has been added to Cairo.

(2) تم اضافة بيان محافظة حلوان الى بيان محافظة القاهرة

(3) Six October has been added to Giza.

(3) تم اضافة بيان محافظة 6 اكتوبر الى بيان محافظة الجيزة

Source: CAPMAS

المصدر: الجهاز المركزي للتعبئة العامة و الاحصاء

No. (5-19)

جدول رقم (19-5)

TERRITORIES BENEFITING FROM COVERED DRAINAGE SYSTEM, BY GOVERNORATE (2002 - 2009)

مساحة الأراضي المستفيدة بنظام الصرف المغطى طبقاً للمحافظات (2009-2002)

Unit : Feddan

الوحدة : بالفدان

Governorates	2009	2008	2007	2006	2005	2004	2003	2002	المحافظات	Figure (5-8)	شكل رقم (8-5)																		
Port Said	4300	4300	-	-	-	-	-	-	بورسعيد	<p>إجمالي مساحة الأراضي المستفيدة بنظام الصرف المغطى (2009-2002)</p> <p>TOTAL TERRITORIES BENEFITING FROM COVERED DRAINAGE SYSTEM (2002 - 2009)</p> <p>بالالف فدان 000feddan</p> <table border="1"> <caption>Data for Figure (5-8)</caption> <thead> <tr> <th>Year</th> <th>Total Territories (000 feddan)</th> </tr> </thead> <tbody> <tr><td>2002</td><td>5230</td></tr> <tr><td>2003</td><td>5330</td></tr> <tr><td>2004</td><td>5430</td></tr> <tr><td>2005</td><td>5530</td></tr> <tr><td>2006</td><td>5630</td></tr> <tr><td>2007</td><td>5730</td></tr> <tr><td>2008</td><td>5830</td></tr> <tr><td>2009</td><td>5850</td></tr> </tbody> </table>	Year	Total Territories (000 feddan)	2002	5230	2003	5330	2004	5430	2005	5530	2006	5630	2007	5730	2008	5830	2009	5850	
Year	Total Territories (000 feddan)																												
2002	5230																												
2003	5330																												
2004	5430																												
2005	5530																												
2006	5630																												
2007	5730																												
2008	5830																												
2009	5850																												
Suez	2500	2500	-	-	-	-	-	-	السويس																				
Damietta	138260	135000	137000	131700	130170	116970	109200	103600	دمياط																				
Dakahlia	729950	723600	701000	683400	653500	643100	642758	627500	الدقهلية																				
Sharkia	739700	736600	737000	732000	732000	720500	708355	696000	الشرقية																				
Kalyoubia	186800	184000	184000	183700	183000	183000	183000	183000	القليوبية																				
Kafr-ElSheikh	550440	543000	532000	528446	516966	513073	503500	493600	كفر الشيخ																				
Gharbia	438000	438000	440000	438000	438000	438000	438000	438000	الغربية																				
Menoufia	328000	328000	328000	328000	328000	328000	328000	328000	المنوفية																				
Behera	983050	954100	955000	932400	913940	890550	864500	842800	البحيرة																				
Ismailia	80100	80100	65000	61800	53200	51100	46350	42500	الإسماعيلية																				
Giza	78900	78000	76000	72750	68000	68000	65500	61200	الجيزة																				
Beni-Suef	277000	277000	277000	276900	274000	267000	267000	267000	بني سويف																				
Fayoum	248100	239000	214000	204420	195405	180400	161320	152000	الفيوم																				
Menia	382500	378000	374000	373505	373000	370714	368875	366000	المنيا																				
Asyout	160750	155500	155100	155100	155000	153650	149250	144000	أسيوط																				
Suhag	142000	142000	142000	142000	142000	142000	142000	142000	سوهاج																				
Qena	254200	253500	255000	248800	245000	243000	236600	229500	قنا																				
Aswan	123350	122500	121000	120560	120475	119800	117650	113800	أسوان																				
Total	5847900	5774700	5693100	5613481	5521656	5428857	5331858	5230500	الجملة																				

Source: CAPMAS

المصدر: الجهاز المركزي للتعبئة العامة والإحصاء

No. (5-20)

جدول رقم (20-5)

DEVELOPMENT OF THE TOTAL VALUE OF PRODUCTION & NET AGRICULTURAL

تطور القيمة الإجمالية لإنتاج وصافي الدخل الزراعي (2009/08 - 04/ 03)

INCOME (03/04 - 08/2009)

Value : 000 L.E

القيمة : بالالف جنيه

Item	2009/08	2008/07	2007/06	2006/05	2005/04	2004/03	البيان
Plant Production							الإنتاج النباتي :
Field Crops:							الحاصلات الحقلية :
Winter Crops	37205422	42041015	25065362	24526710	22842281	20568121	الحاصلات الشتوية
Summer Crops	30839834	29671394	30064798	23308328	22635632	20840436	الحاصلات الصيفية
Nile Crops	1781981	1854299	1634031	1071544	1076892	1132938	الحاصلات النيلية
Total Field Crops	69827237	73566708	56764191	48906582	46554805	42541495	جملة الحاصلات الحقلية
Vegetabel Crops	19349753	18866907	14644509	13211110	11535570	10407173	حاصلات الخضر
Furit Crops	19417144	17323609	18403151	16285967	13801379	12135566	حاصلات الفاكهة
Furit seedlings And timber trees	63370	35171	46038	20903	19151	14297	شتلات الفاكهة والأشجار الخشبية
Total Value of Plant Production	108657504	109792395	89857889	78424562	71910905	65098531	إجمالي قيمة الإنتاج النباتي
Animal Production:							الإنتاج الحيواني :
Cattle Meat & Slaughtered Animals	27857791	24202331	21532733	20128460	18816466	15501509	لحوم الماشية والحيوانات المذبوحة
Dairy Milk	18681834	17811258	15671469	13423325	12591777	9851248	منتجات الألبان
Wool, hair and lint	185113	164501	157967	139161	137051	134828	الصوف والشعر والوبر
Farmyard manure	7201828	7972258	6283307	5912140	5794822	3981390	السماد البلدي
Poultry	11105909	10371090	8404242	7182149	7747819	7587628	لحوم الدواجن
Chicken eggs	3954849	4418998	3089017	2785379	2041590	2142518	بيض الدجاج
Total value of livestock production	68987324	64940436	55138735	49570614	47129525	39199121	إجمالي قيمة الإنتاج الحيواني

Continued

يتبع

No. (5-20) (Cont.)

تابع جدول رقم (20-5)

DEVELOPMENT OF THE TOTAL VALUE OF PRODUCTION & NET AGRICULTURAL INCOME (03/04 - 08/2009)

تطور القيمة الإجمالية لإنتاج وصافي الدخل الزراعي (2009/08 - 04/ 03)

Value : 000 L.E

القيمة : بالالف جنيه

Item	2009/08	2008/07	2007/06	2006/05	2005/04	2004/03	البيان
Total value of insect products	132250	119932	120865	118479	116310	109172	إجمالي قيمة المنتجات الحشرية
Total value of Fish production	11660753	10814352	10827152	9305434	7814099	7428346	إجمالي قيمة الإنتاج السمكي
Public Gross for value of agricultural production	189437831	185667115	155944641	137419089	126970839	111835170	الإجمالي العام لقيمة الإنتاج الزراعي
Total value of agricultural inputs	51384336	48910912	39637980	35053355	34083046	29293002	إجمالي قيمة مستلزمات الإنتاج الزراعي
Net agricultural income	138053495	136756203	116306661	102365734	92887793	82542168	صافي الدخل الزراعي

Figure (5-9)

تطور القيمة الإجمالية لصافي الدخل الزراعي (2009/2008-2004/2003)

شكل رقم (9-5)

Development of the total value agriculture Net income(2003/2004-2008/2009)

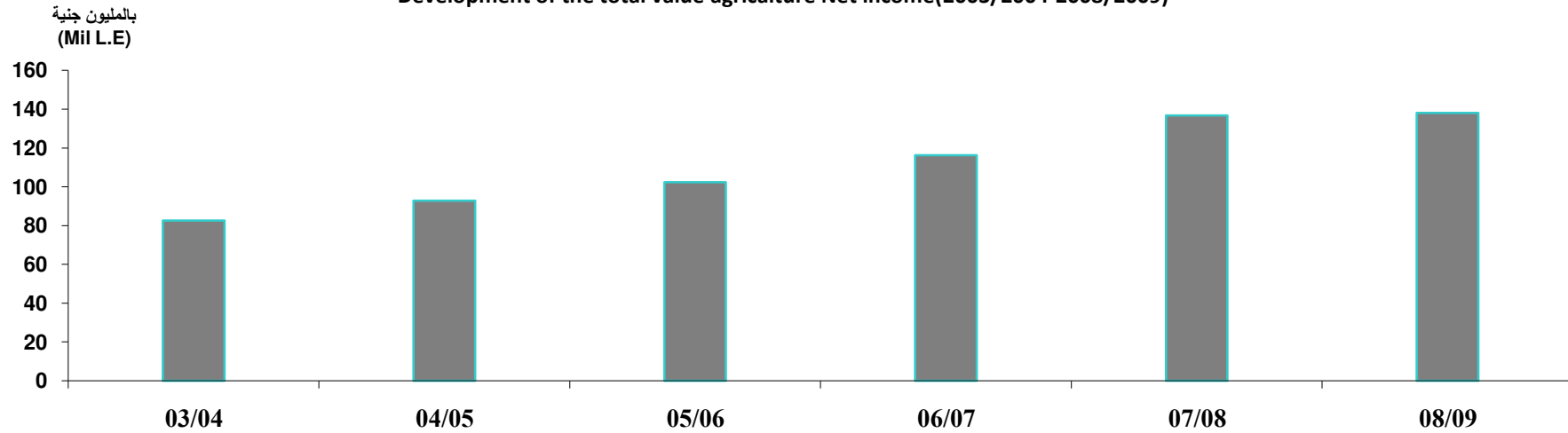

INDEX NUMBER OF THE AGRICULTURAL SECTOR (2005 - 2009)

الارقام القياسية للقطاع الزراعي (2005 - 2009)

(97/1998=100)

(100=1998/97)

Item	2009	2008	2007	2006	2005	البيان
Total amount of agricultural production	144.7	143.5	141.5	136.8	135.1	إجمالي كمية الإنتاج الزراعي
Total amount of food production	154.1	152.2	148.0	144.7	142.2	إجمالي كمية الإنتاج الغذائي
Total amount of agricultural production Free of agricultural goods, intermediate	157.1	154.4	143.5	140.3	137.3	إجمالي كمية الإنتاج الزراعي خالياً من السلع الزراعية الوسيطة
Quantity requirements of agricultural production	91.4	96.0	129.3	125.6	125.0	كمية متطلبات الإنتاج الزراعي
Gross value added at constant prices	159.8	156.8	143.7	138.9	136.8	القيمة المضافة الإجمالية بالأسعار الثابتة
Gross value added at current prices	300.6	302.5	241.2	192.2	192.2	القيمة المضافة الإجمالية بالأسعار الجارية
Average productivity per feddan	111.1	112.7	114.6	113.0	112.1	متوسط إنتاجية الفدان
Average productivity per feddan of wheat	110.1	112.2	110.9	110.9	112.0	متوسط إنتاجية الفدان من القمح
Average productivity per feddan of rice	112.5	114.2	114.7	118.1	117.2	متوسط إنتاجية الفدان من الأرز
Average productivity per feddan of cotton flowers	106.0	109.0	115.8	119.8	105.0	متوسط إنتاجية الفدان من القطن الزهر
Prices received by farmers	203.5	206.3	176.0	147.9	149.8	الأسعار المقبوضة بواسطة الزراع

Figure (5-8)

تطور الرقم القياسي لإجمالي كمية الانتاج الزراعي والغذائي (2005-2009)

شكل رقم (8-5)

سعر المزرعة

Development index of the total amount of agricultural and food production (2005-2009)

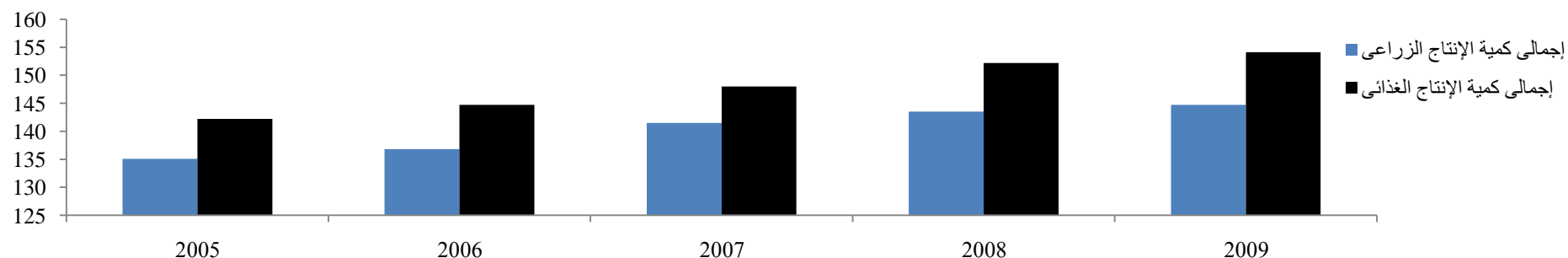

SECTION (6)
INDUSTRY & PETROLEUM

This section includes data on industrial Statistics at Level of production, No. of establishments, generated electric energy and their distribution, general index of Manufactures production and building and construction indicators in different sectors.

The first industrial statistics in Egypt was conducted with the process of population public census in 1937, then a comprehensive industrial statistics was conducted every 3 years by following the comprehensive enumeration method for the years 1944, 1947 and 1950. The coverage and periodicity changed to be collected every two years as of 1952 until 1956 on establishments which employ 10 employees and more, then the periodicity changed once again to be annual as of 1957. As of 1964/65 round, this annual statistics has included all public/public business sector establishments in addition to the private sector establishments which employ 10 employees and more and performing industrial activities, in addition to investment sector by comprehensive enumeration method.

As of 2002 CAPMAS publishes the three sectors in "Commodity industrial production annual bulletin in establishment of the private sector. This statistical bulletin objectives to present that :

- 1 – No. of establishments working in the different industrial activities.
- 2 – The size of labor force and the costs of wages.
- 3 – The value of the annual industrial production.
- 4 – The value of the commercial and service production requirements.
- 5 – Calculating the value added & distributing it on production factors.
- 6 – Capitalism formations and the invested capital in the fixed assets .
- 7 – The value of projects under execution.
- 8 – The constituents of industrial production in governorates according to the economic activity.

الباب السادس
الصناعة والبتروول

يشتمل هذا الباب على بيانات عن الإحصاءات الصناعية على مستوى الإنتاج وعدد المنشآت ، الطاقة الكهربائية المولدة وتوزيعها ، الرقم القياسي العام للإنتاج الصناعي ، مؤشرات أداء قطاع التشييد والبناء للقطاعات الصناعية المختلفة .

أجرى أول إحصاء صناعى فى مصر مع عملية التعداد العام للسكان عام 1937 ، ثم أجرى إحصاء صناعى شامل كل ثلاث سنوات بإتباع أسلوب الحصر الشامل فى الأعوام 1944 ، 1947 ، 1950 ، وتغير الشمول والدورية فأصبح يجمع كل سنتين إعتباراً من عام 1952 حتى عام 1956 عن المنشآت التى يعمل بكل منها 10 مشغولون فأكثر ، ثم تغيرت الدورية مرة أخرى لتصبح سنوية إعتباراً من عام 1957 ، وإعتباراً من دوره 1965/64 أصبح هذا الإحصاء السنوى شاملاً لجميع منشآت القطاع العام / الأعمال العام بالإضافة إلى منشآت القطاع الخاص التى تزاوول أنشطة صناعية ويعمل بكل منها 10 مشغولين فأكثر بالإضافة إلى القطاع الإستثمارى والذى يتم جمع بياناته بالحصر الشامل .

وإعتباراً من عام 2002 يصدر الجهاز نشرة واحدة تضم الثلاث قطاعات وهى "نشرة الإنتاج الصناعى السلعى السنوى فى منشآت القطاع الخاص وتهدف الإحصائية إلى إظهار وإيضاح الآتى :

- 1 – عدد المنشآت العاملة فى الأنشطة الصناعية المختلفة .
- 2 – حجم العمالة وتكاليف الأجور .
- 3 – قيمة الإنتاج الصناعى السنوى .
- 4 – قيمة مستلزمات الإنتاج السلعية والخدمية .
- 5 – حساب القيمة المضافة وتوزيعها على عوامل الإنتاج .
- 6 – التكوينات الراسمالية ورأس المال المستثمر فى الأصول الثابتة .
- 7 – قيمة المشروعات تحت التنفيذ .
- 8 – مقومات الإنتاج الصناعى فى المحافظات طبقاً للنشاط الإقتصادى .

Data of Public and public business sectors are collected by fiscal years while data of private and investment sectors are collected by calendar years.

Data Sources :

1 – Bulletin of the commodity industrial production :

The statistics of the commodity industrial production aims to get complete data of manufactured goods produced in A.R.E in both public/public business & private and investment sectors, statistics data are collected from :

A – All public/public business sector establishments.

B – Private and investment sector establishments (capital companies, investment companies, other private sector establishments, which employ 10 workers or more.

2 – Two statistics bulletins of construction for public / public business sector and private sector establishments :

These statistics aim to provide data on construction and building sector.

3 – Bulletin of Electricity and Energy Statistics :

A –This bulletin aims to provide data on Electricity as:

- (1) Focus on electricity generating, transport and distribution.
- (2) Measuring the volume of employment and its costs.
- (3) Focus on the usage of generating electricity.

B - This bulletin aims to provide data on petroleum sector as:

- (1) Focus on petroleum activity.
- (2) Measuring the volume of employment and its costs of natural and liquid gas.
- (3) Focus on the usage of natural and liquid gas.

This statistics covers the generating stations, networks of electricity producer and distribution, petroleum product and distribution and its derivatives.

ويتم جمع بيانات القطاع العام والأعمال العام لسنوات مالية بينما بيانات القطاع الخاص والإستثمارى تجمع عن سنوات ميلادية .

مصادر البيانات

1 – نشرة الإنتاج الصناعى السلى

يهدف إحصاء الإنتاج الصناعى السلى إلى الحصول على بيانات تفصيلية كاملة عن المنتج من السلع المصنعة فى جمهورية مصر العربية فى القطاعين العام / الأعمال العام والخاصو الإستثمارى ، وتجمع بيانات هذه الإحصاءات عن :

أ – جميع منشآت القطاع العام / الأعمال العام .

ب – منشآت القطاع الخاص والإستثمارى (شركات الأموال – الشركات الإستثمارية – باقى منشآت القطاع الخاص التى يعمل بها 10 مشتغلين فأكثر).

2 – نشرتي إحصاء التشييد والبناء للقطاع العام / الأعمال العام ولمنشآت القطاع الخاص :

وتهدف هذه الإحصائيات إلى توفير بيانات عن قطاع التشييد والبناء فى القطاعات (العام/الاعمال العام / الخاص)

3 – نشرة إحصاء الكهرباء والطاقة :

أ –وتهدف هذه النشرة إلى توفير بيانات عن الكهرباء والطاقة كالتالى :

(1) تصوير نشاط توليد ونقل وتوزيع القوى الكهربائية .

(2) قياس حجم العمالة وتكاليفها .

(3) تصوير أوجه إستخدامات الطاقة الكهربائية المولدة .

ب – وتهدف هذه النشرة توفير بيانات عن قطاع كالتالى :

(1) تصوير نشاط البترول .

(2) قياس حجم العمالة وتكاليفها للغاز الطبيعى والغاز السائل .

(3) تصوير أوجه إستخدامات الغاز الطبيعى والغاز السائل .

وتغطى هذه الإحصائية محطات توليد وشبكات أجهزة نقل وتوزيع الكهرباء وإنتاج وتوزيع البترول ومشتقاته .

Some definitions and concepts used :

1 – The value of what was implemented during the year :

Intended value of the work which was implemented during the year, both were by the company or by subcontractors.

2 – Production requirements which are :

A – Requirements of the commodity :

It includes the process on the used goods such as : reinforced like steel – cement – bricks – sand – gravel (the quantity and value). Wood – tiles – sanitary tools – metal tools – electric tools – any other tools (value only).

B – Requirements of service:

It includes the services from others such as: maintenance and operating expenses – transportation and rental of the means of transport expenses Etc.

3 – Value Added :

A – Gross Value added :

Gross value of what has been implemented during the year – the values of production requirements of goods and services.

B –Value added net :

Gross value added consumption of fixed capita.

4 – Gross of generating electricity :

Is a gross of generating electricity from the station during the census year measured by kilowatt / hour, before the transition to the network..

بعض التعاريف والمفاهيم المستخدمة :

1 – قيمة ما تم تنفيذه خلال السنة :

يقصد بها قيمة الأعمال التي تم تنفيذها خلال السنة سواء كانت بواسطة الشركة أو بواسطة مقاولي الباطن .

2 – مستلزمات الإنتاج وهي عبارة عن:

أ – مستلزمات سلعية :

وتتمثل في السلع المستخدمة في العمليات مثل : حديد تسليح – الأسمنت – الطوب – الرمل – الزلط (كمية وقيمة) الأخشاب – البلاط – الأدوات الصحية – أدوات معدنية – أدوات كهرباء – أى مواد أخرى (قيمة فقط).

ب – مستلزمات خدمية :

وتتمثل في الخدمات الواردة من الغير مثل مصروفات الصيانة – مصروفات التشغيل – مصروفات نقل وإنتقالات وإستئجار معدات وسائل نقل الخ .

3 – القيمة المضافة :

أ – القيمة المضافة الإجمالية :

جملة قيمة ما تم تنفيذه خلال السنة – قيم مستلزمات الإنتاج السلعية والخدمية

ب – القيمة المضافة الصافية – القيمة المضافة الإجمالية – إهلاك العام

4 – إجمالي الطاقة الكهربائية المولدة :

هى إجمالي الطاقة الكهربائية المولدة من المحطة خلال سنة الإحصاء مقيسة بالكيلو وات / ساعة وذلك قبل إنتقالها إلى الشبكة .

5 – Gross purchased electricity producer companies & other stakeholders :

Is a gross of purchased electricity from producer companies which are generated from wind, industrial companies, Boot projects and electricity from link countries during the census year measured by kilowatt / hour, such after the transition to the transport network.

6 – Boot Projects :

Is the building operate and transfer of ownership from the foreign private sector to the Egyptian electric sector.

7 –Electricity linkage and its countries :

Is the electric power exchange between networks with neighbouring countries through the center of the Arab electricity linkage (which includes Egypt, Jordan, Syria, Lebanon, Lybia, Iraq and Turkey) and the Arab Maghreb (which stretches from Lybia to Morocco).

8 – The amount of gas distributed :

Is the quantity of liquid and natural gas distributed to consumers, as measured in cubic meters, according to the actual use.

5 – إجمالي الطاقة المشتراه من شركات الإنتاج والجهات الأخرى :

هى إجمالي الطاقة الكهربائية المشتراه من شركات الإنتاج والمولدة من الرياح ومن الشركات الصناعية ومشروعات الـ Boot والطاقة الواردة من دول الربط خلال سنة الإحصاء مقيسة بالكيلو وات / ساعة وذلك بعد إنتقالها إلى شبكة النقل .

6 – مشروعات Boot :

هى بناء وتشغيل ونقل الملكية من القطاع الخاص الأجنبى إلى القطاع الكهربى المصرى .

7 – الربط الكهربائى والدول الخاصة به :

يتم تبادل الطاقة الكهربائية بين الشبكات المرتبطة مع الدول المجاورة من خلال محور الربط الكهربائى العربى (الذى يشمل مصر والأردن وسوريا ولبنان وليبيا والعراق وتركيا) والمغرب العربى (الذى يمتد من ليبيا إلى المغرب).

8 – كمية الغاز الموزعة :

هى كمية الغاز الطبيعى والسائل الموزعة على المستهلكين مقيسة بالمتر المكعب وطبقاً للإستخدامات الفعلية .

(1-6) جدول رقم

NO. (6-1)

NO. OF ESTABLISHMENTS & EMPLOYEES, VALUE OF FINAL PRODUCTION IN SELLING PRICE NET
VALUE-ADDED BY ECONOMIC ACTIVITY IN PUBLIC / PUBLIC BUSINESS SECTOR (2006/2007 - 2008/2009)
& PRIVATE SECTOR (2007-2009) BY ISIC 4

عدد المنشآت وجملة المشتغلين وقيمة الانتاج التام بسعر البيع والقيمة المضافة الصافية طبقا للانشطة الاقتصادية في
القطاع العام/الاعمال العام(2006/2007-2009/2008) والقطاع الخاص(2007-2009) والتصنيف الدولي للنشاط
الاقتصادي (الدليل الرابع)

ESTABLISHMENTS : (NO.)
VALUE : (000. LE.)

المنشآت :بالعدد
القيمة :بالالف جنية

Economic activity	2009-2008				2008-2007				2007-2006				النشاط الاقتصادي	دليل ISIC4
	القيمة المضافة الصافية	إنتاج تام بسعر البيع	جملة المشتغلين	عدد المنشآت	القيمة المضافة الصافية	إنتاج تام بسعر البيع	جملة المشتغلين	عدد المنشآت	القيمة المضافة الصافية	إنتاج تام بسعر البيع	جملة المشتغلين	عدد المنشآت		
	Net added value	Prod.by sale price	Tot.of employees	No.of Estab.	Net added value	Prod.by sale price	Tot.of employees	No.of Estab.	Net added value	Prod.by sale price	Tot.of employees	No.of Estab.		
Crops and animal products, fishing and other activities related to support agriculture post-harvest	109476	176755	4336	55	161833	359237	4792	62	132151	100788	5568	64	المحاصيل ومنتجات الحيوان والصيد وأنشطة أخرى ذات صلة دعم الزراعة ما بعد الحصاد	01
Crude oil & natural gas	105846503	114055378	17830	33	140846234	146041409	18357	30	103177860	110622845	18779	30	استخراج البترول الخام والغاز الطبيعي	06
Metal ores mining	275242	294620	1057	2	175187	301975	729	2	59133	155761	944	2	تعددين خامات (ركازات) الفلزات المعادن	07
Mining & Other quarries utilization	1232881	1862465	5192	16	1013801	1534883	6350	27	359534	845903	6123	33	التعددين وإستغلال المحاجر الأخرى	08
Service activities related to mining ⁽¹⁾	23609	...	120	1	57694	...	172	4	729	...	18	1	أنشطة الخدمات المتصلة بالتعددين ⁽¹⁾	09
Nutritional products industry	11384836	44981056	207022	4982	13908588	44656612	205932	4928	8872363	39000184	206902	4868	صناعة المنتجات الغذائية	10
Beverages industry	2233670	4269695	16903	22	2047509	4128795	16926	31	1626139	3782183	17791	35	صناعة المشروبات	11
Tobacco products industry	2408106	3969869	15624	31	2520645	3875289	16791	33	1799806	3822812	16772	34	صناعة منتجات التبغ	12
Textile industry	3331717	11198253	142839	659	4144242	11962891	156265	676	3570126	10431988	167321	672	صناعة المنسوجات	13
Garment industry	2497501	5761572	101807	470	2943141	6584518	104878	505	2127161	5713515	103601	489	صناعة الملابس الجاهزة	14

Continued

يبيع

NO. (6-1) (Cont.)

تابع جدول رقم (1-6)

NO. OF ESTABLISHMENTS & EMPLOYEES, VALUE OF FINAL PRODUCTION IN SELLING PRICE NET VALUE-
ADDED BY ECONOMIC ACTIVITY IN PUBLIC / PUBLIC BUSINESS SECTOR (2006/2007 - 2008/2009) & PRIVATE
SECTOR (2007-2009) BY ISIC 4

عدد المنشآت وجملة المشتغلين وقيمة الانتاج التام بسعر البيع والقيمة المضافة الصافية طبقا للائحة
الاقتصادية فى القطاع العام/الاعمال العام(2006/2007-2008/2009) والقطاع الخاص(2007-2009)
والصنف الدولى للنشاط الاقتصادى (الدليل الرابع)

ESTABLISHMENTS : (NO.)
VALUE : (000. LE.)

المنشآت :بالعدد
القيمة :بالآلاف جنية

Economic activity	2009-2008				2008-2007				2007-2006				النشاط الاقتصادى	دليل ISIC4
	القيمة المضافة الصافية	إنتاج تام بسر البيع	جملة المشتغلين	عدد المنشآت	القيمة المضافة الصافية	إنتاج تام بسر البيع	جملة المشتغلين	عدد المنشآت	القيمة المضافة الصافية	إنتاج تام بسر البيع	جملة المشتغلين	عدد المنشآت		
	Net added value	Prod.by sale price	Tot.of employees	No.of Estab.	Net added value	Prod.by sale price	Tot.of employees	No.of Estab.	Net added value	Prod.by sale price	Tot.of employees	No.of Estab.		
Leather industry and its products	100695	237559	6136	189	88748	251654	5712	177	103950	294404	6553	174	صناعة الجلد ومنتجاته	15
Industry and wood and cork products, except for - the industries of furniture, items produced by the industry, straw and Plaiting Materials	121784	417501	3912	110	87457	413632	3356	96	141915	406514	3568	85	صناعة الخشب ومنتجاته والفلين عدا - صناعة الأثاث وصناعة الأصناف المنتجة من القش ومواد الضفر	16
Paper industry and its products	984057	6277704	22816	176	1689243	7439036	23165	192	1411155	6256222	22781	171	صناعة الورق ومنتجاته	17
Printing and reproduction of recorded media	492089	1544509	13472	160	596059	2017668	16924	156	665777	1918055	15699	161	الطباعة واستنساخ وسائط الإعلام المسجلة	18
Manufacture of coke and petroleum products	20099081	64737793	37693	39	20233547	83082314	34634	38	10869923	59437597	33905	36	صناعة فحم الكوك والمنتجات النفطية	19
Materials industry and chemical products	7153760	21808827	56252	377	10452426	24155842	58947	407	7493821	18699635	57381	406	صناعة المواد والمنتجات الكيميائية	20
Pharmaceutical industry, chemical & pharmaceutical products & medicinal plants	5593681	12266063	41344	58	4305112	9844164	40878	58	3495134	9431137	39906	60	صناعة المستحضرات الصيدلانية والكيميائية والدوائية ومنتجات النباتات الطبية	21
Industry, rubber and plastics products	2702069	8532030	38425	395	1739966	7358176	34459	341	1301613	6258755	33618	350	صناعة منتجات المطاط واللدائن	22
Manufacture of other non-metallic mineral products	13128570	29950719	112993	881	10012307	22891235	103749	861	8715493	19979570	97283	854	صناعة منتجات المعادن اللافلزية الأخرى	23
Metals industry, the basal	6644631	42752745	57638	128	19244259	60323411	58245	130	46357704	58231	140	صناعة الفلزات القاعدية	24	

Continued

يتبع

NO. (6-1) (Cont.)

NO. OF ESTABLISHMENTS & EMPLOYEES, VALUE OF FINAL PRODUCTION IN SELLING PRICE NET VALUE-ADDED BY ECONOMIC ACTIVITY IN PUBLIC / PUBLIC BUSINESS SECTOR (2006/2007 - 2008/2009) & PRIVATE SECTOR (2007-2009) BY ISIC 4

ESTABLISHMENTS : (NO.)
VALUE : (000. LE.)

تابع جدول رقم (1-6)

عدد المنشآت وجملة المشتغلين وقيمة الانتاج التام بسعر البيع والقيمة المضافة الصافية طبقا للانشطة الاقتصادية في القطاع العام/الاعمال العام(2006/2007-2008/2009) والقطاع الخاص(2007-2009) والتصنيف الدولي للنشاط الاقتصادي (الدليل الرابع)

المنشآت :بالعدد
القيمة :بالالف جنية

Economic activity	2009-2008				2008-2007				2007-2006				النشاط الاقتصادي	دليل ISIC4
	القيمة المضافة الصافية	إنتاج تام بسعر البيع	جملة المشتغلين	عدد المنشآت	القيمة المضافة الصافية	إنتاج تام بسعر البيع	جملة المشتغلين	عدد المنشآت	القيمة المضافة الصافية	إنتاج تام بسعر البيع	جملة المشتغلين	عدد المنشآت		
	Net added value	Prod.by sale price	Tot.of employees	No.of Estab.	Net added value	Prod.by sale price	Tot.of employees	No.of Estab.	Net added value	Prod.by sale price	Tot.of employees	No.of Estab.		
Metal products industry Formed, except machinery and equipment	2732047	6409028	39090	476	2004015	7719267	39622	492	1542809	6313087	40043	452	صناعة منتجات المعادن المشكلة عدا الماكينات والمعدات	25
Manufacture of computers and electronic products and its components, optical and medical devices industry	732596	2940099	13216	46	1050782	3633327	16495	52	679294	1990639	10867	54	صناعة الحاسبات والمنتجات الإلكترونية والبصرية ومكوناتها وصناعة الأجهزة الطبية	26
Electrical Appliances Industry	4974523	13913270	50019	182	2885573	12473386	48605	177	3575406	11538574	50966	190	صناعة الأجهزة الكهربائية	27
Industry machinery & equipments, others are not classified elsewhere	1266060	3872633	23797	132	1171076	4178563	23194	130	1332365	3975717	24027	128	صناعة الآلات والمعدات الغير مصنفة في موضع آخر	28
Motor vehicles industry	1923667	8460451	27893	81	3113691	10727163	27268	85	1898978	8627721	25537	88	صناعة المركبات ذات المحركات	29
Other transport equipments industry	350064	454881	7615	27	637864	782541	8796	30	364619	471839	10385	28	صناعة معدات النقل الأخرى	30
Furniture industry and wood products not classified elsewhere	451781	1190218	13892	188	241841	833597	13176	181	250108	841635	14192	192	صناعة الأثاث والمنتجات الخشبية غير المصنفة في موضع آخر	31
Other manufacturing industries	153938	455677	4673	92	606741	4409800	6497	97	196857	611054	5781	78	صناعات تحويلية أخرى	32
Repair of equipments and devices ⁽¹⁾	49088	3000	1345	15	75569	-	469	9	2768	-	702	11	إصلاح المعدات والأجهزة ⁽¹⁾	33
Collection & Purification and distribution of Water	-	-	-	-	2260	7702	26	1	2280	7983	27	1	تجميع وتنقية وتوزيع المياه	36
Collection, processing and recycling of waste and scrap	2158	5475	134	9	3009	10313	247	19	6533	26837	197	15	جمع ومعالجة وتدوير المخلفات والنفايات	38

Source: CAPMAS

المصدر : الجهاز المركزي للتعبئة العامة والإحصاء

NO. (6-2)

SOME MINING PRODUCTS (00/01 -08/2009) ⁽¹⁾

Unit : 000 Tons

جدول رقم (2-6)

انتاج بعض المنتجات التعدينية (01/00 - 2009/08) ⁽¹⁾

الوحدة : بالالف طن

Product	09/08	08/07	07/06	06/05	05/04	04/03	03/02	02/01	01/00	المنتج
Phosphate	3021	6227	2357	2290	...	2075	2745	1641	1295	فوسفات
Iron ore	2314	1780	773	665	508	1979	2261	2399	3226	خام الحديد
Salt (common)	2666	2952	1879	1081	670	1549	1441	⁽¹⁾ 1381	2578	ملح الطعام
Quartz	34	8	8	9	23	19	57	103	69	كوارتز

Figure (6-1)

بالالف طن
(000)Ton

تطور الانتاج من ملح الطعام (2009/08- 01/00)
Development Of Salt (COMMON) Production (00/01 -08/2009)

شكل رقم (1-6)

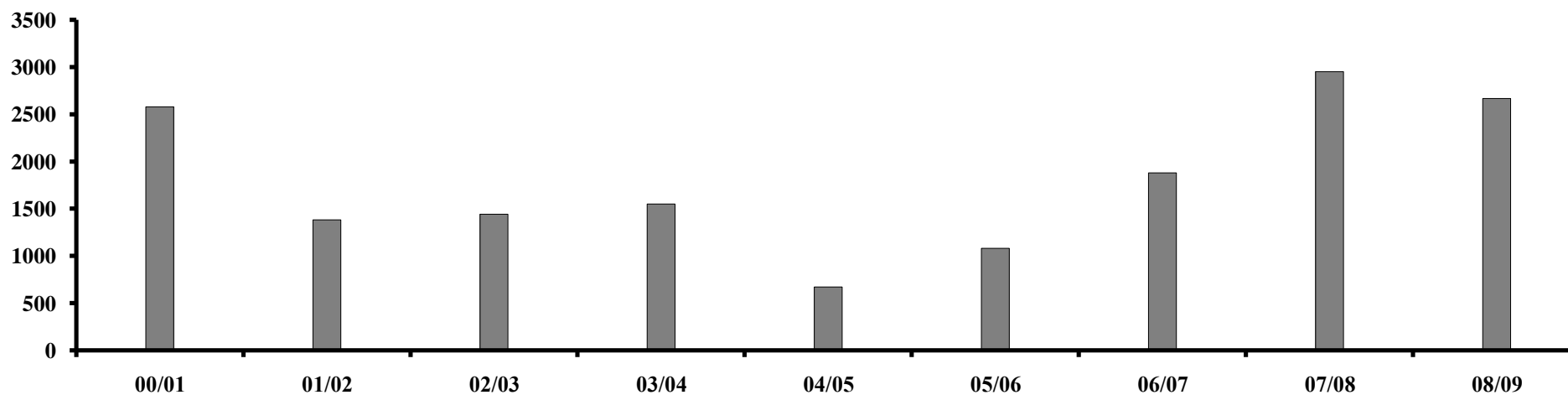

(1) Public & private sector

Source: CAPMAS

(1) قطاع عام وخاص

المصدر: الجهاز المركزي للتعبئة العامة و الأحصاء

No. (6-3)

جدول رقم (3-6)

SOME QUARRYING PRODUCTS (00/01 - 08/09)

إنتاج بعض منتجات المحاجر (09/08 - 01/00)

Product	Unit	09/08	08/07	07/06	06/05	05/04	04/03	03/02	02/01	01/00	الوحدة	المنتج
Granite	M ³	58920	4000	40000	4500	52979	20233	91374	متر مكعب	جرانيت
Marble & building stones	M ³	-	35726	19223	3699	4174	10326	...	27268	58193	متر مكعب	رخام و أحجار البناء
Lime stone	Ton	453303	216500	537114	66739	46991	126478	96177	91628	112306	طن	حجر جيرى
Foundry & Construction Sand	M ³	-	...	174690	186985	467471	453707	124311	3467821	متر مكعب	رمل بناء و مسابك
Gravel	M ³	86408	260569	245425	288485	31000	43890	50260	متر مكعب	زلط (حصى وحصباء)
Sand (white)	Ton	410037	383790	326519	403635	454703	469828	326502	709352	302238	طن	رمل زجاج
Clay	Ton	38365	46910	36308	113935	253797	1003875	209861	طن	طفلة و رمل نيلي
Crude Gypsum	Ton	734983	455696	177640	826926	308127	279639	792162	420583	655045	طن	جيس خام
Dolomite	Ton	92680	107855	189554	220072	21722	16497	157070	122130	389199	طن	دولوميت

Figure (6-2)

تطور الإنتاج من الجبس الخام (09/08-01/00)

شكل رقم (2-6)

بالالف طن
(000) Ton)

Development Of Production Of Crude Gypsum (00/01-08/09)

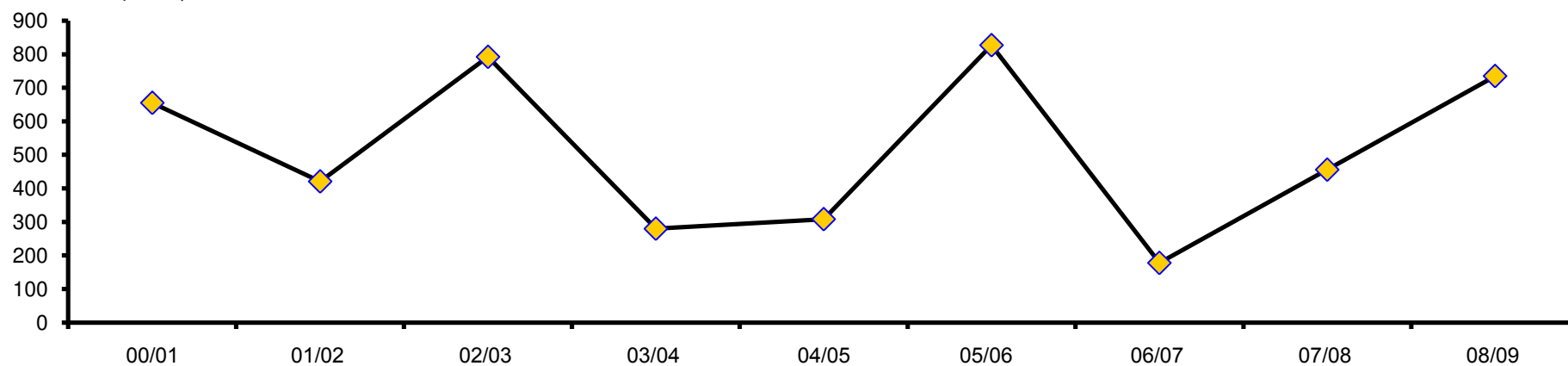

Source: CAPMAS

المصدر : الجهاز المركزى للتعبئة العامة و الاحصاء

NO. (6-4)

جدول رقم (4-6)

SOME FOOD PRODUCTS (00/01 - 08/09)

انتاج بعض الصناعات الغذائية (09/08 - 01/00)

Product	Unit	09/08	08/07	07/06	06/05	05/04	04/03	03/02	02/01	01/00	الوحدة	المنتج
Glucose	Ton	93834	110001	46740	51831	62993	37787	68878	41787	74683	طن	جلوكوز
Chocolate	Ton	37781	20645	11302	24401	28144	19550	20209	19370	40019	طن	شيكولاتة
Cocoa	Ton	1142	18960	1260	693	4026	980	1205	...	307	طن	كاكاو
Preserved vegetables	Ton	57047	94288	21737	12932	16499	49930	331652	2181	739	طن	خضروات محفوظة
Tomato sauces	Ton	55016	39809	4446	11690	27320	29679	21036	24174	4296	طن	صلصة طماطم
Yeast	Ton	25900	23073	14851	19194	17089	21595	22846	23446	19433	طن	خميرة
Starch	Ton	14518	44336	32580	72126	79295	52988	13101	28797	24245	طن	نشأ
Cheese & Some Related Products	Ton	39302	52359	62719	74948	50708	48160	32621	54302	14575	طن	جبنة ابيض وبعض منتجاته
Pasteurized milk	Ton	112367	21975	141921	101173	88728	35462	15758	25212	4135	طن	لبنة مبستر
Hydrogenated oil	Ton	449912	20609	339176	311192	434265	599124	74703	142294	137466	طن	مسلي صناعي
Molasses	000Ton	542	634	670	553	687	636	461	1407	1584	الف طن	مولاس
Refined beet sugar	000 Ton	297	292	368	282	477	250	...	الف طن	سكر بنجر مكرر
Refined sugar Cane	000 Ton	1308	1231	1268	1329	1603	1435	577	219	313	الف طن	سكر قصب مكرر
Soya oil (Refined or half Refined)	Ton	11572	15655	17137	17466	18000	23110	...	5041	...	طن	زيت فول الصويا مكرر أو نصف مكرر

Cont.

يتبع

NO. (6-4) (Cont.)

تابع جدول رقم (4-6)

SOME FOOD PRODUCTS (00/01 - 08/09)

انتاج بعض الصناعات الغذائية (01/00 - 09/08)

Product	Unit	09/08	08/07	07/06	06/05	05/04	04/03	03/02	02/01	01/00	الوحدة	المنتج
Refined Olive oil	Ton	4114	2185	1169	273	440	30	طن	زيت زيتون مكرر
Sunflower seed oil	000 Ton	230	45	120	95	285	294	122	114	45	الف طن	زيت عباد الشمس مكرر
Cotton Seed oil (Refined or half Refined)	Ton	68630	59621	86187	66740	38872	44433	طن	زيت بذرة القطن مكرراًونصف مكرر
Corn oil (Refined)	Ton	6483	15601	24854	39733	7455	20726	113642	43258	65781	طن	زيت ذرة مكرر
Palm oil (Refined)	Ton	2515	110	89418	98966	23252	7166	18055	11455	125889	طن	زيت نخيل مكرر
Flax seed oil (Refined)	Ton	33	1116	901	26	2781	33	7	طن	زيت بذرة كتان مكرر
Frozen & Hydrogenate oil	Ton	351694	523108	294714	225642	434265	439246	19815	طن	دهون وزيوت نباتية مهدرجة
Wheat flour Luxury	Ton	2140268	1622030	1871617	947941	1001888	1348087	...	4647544	5578250	طن	دقيق قمح فاخر
Wheat flour orientel	Ton	4999991	5872887	3976870	4225316	5201975	4285223	طن	دقيق قمح بلدى
Corn flour	Ton	19917	24383	42140	81385	136965	41412	217146	طن	دقيق ذرة
El_ Simolina flour	Ton	27903	33069	22182	27574	218372	طن	دقيق السيمولينا
Drubbed white rice, whole or in part.	Ton	419011	515043	442871	256424	349959	228156	طن	أرز أبيض مضروب كليا أو جزئيا وإن كان ملمعا
Pasta	Ton	387940	393436	372230	252062	203086	259483	...	219252	215913	طن	مكرونه
Cigarettes	Mil.	59849	61697	64419	55123	55468	63396	62018	61000	56614	بالمليون	سجاير
Tobacco Products	Ton	63186	59786	53062	62999	75623	32543	32621	54302	14575	طن	تباك دخان معسل مدغة نشوق

Source: CAPMAS

المصدر : الجهاز المركزي للتعبئة العامة و الاحصاء

NO. (6-5)

SOME CHEMICAL PRODUCTS (01/02 - 08/09)

جدول رقم (5-6)

انتاج بعض الصناعات الكيماوية (02/01 - 09/08)

Product	Unit	09/08	08/07	07/06	06/05	05/04	04/03	03/02	02/01	الوحدة	المنتج
Ethylene	000Ton	273	264	284	278	291	262	بالالف طن	أثيلين
Acetylene gas	000 M ³	289	167	153	445	252	299	...	419	بالالف م ³	غاز الأستيلين
Acid Sflinuc	Ton	32079	24405	27812	15926	26792	12894	طن	حمض سلفونيك
Hydrogen - a gas	M ³	4408	4349710	847300	169200	551409	268033	م ³	هيدروجين - غاز
Chlorine	Ton	23651	36978	13220	16849	19684	24393	طن	كلور
Alum	000Ton	82	117	72	75	509	511	بالالف طن	الشبه
Urea fertilizer 46.5%	000Ton	457	442	820	1719	1608	1754	498	2721	بالالف طن	سماد يوريا 46.5%
Urea 46% Azot - fertilizer Azotic	000Ton	457	442	820	630	1271	513	بالالف طن	يوريا 46% أزوت - أسمدة أزوتية
Urea Soluble 50% - fertilizer Azotic	Ton	-	-	408	2393	2412	314	طن	يوريا محلول 50% - أسمدة أزوتية
Pure ammonia nitrate 34.7% fertilizer Ozotic	000Ton	115	108	118	108	105	86	بالالف طن	نترات نشادر نقيه 34.7% أسمدة أزوتية
Ammonia nitrate 33.5% fertilizer Ozotic	000Ton	1656	2174	1511	980	995	281	بالالف طن	نترات نشادر 33.5% أسمدة أزوتية
Phosphatic fertilizer ammonia 20.6%	000Ton	56	105	113	122	123	...	1382	83	بالالف طن	سماد سلفات النشادر 20.6%
Another super phosphate - phosphatic fertilizer	000Ton	435	193	807	712	362	286	بالالف طن	سوبرفوسفات آخر-أسمدة فوسفاتيه
Insecticides for agriculture	Ton	4088	29106	4218	2260	25922	4768	...	440	طن	مبيدات حشرية للزراعة
Domestic insecticides	Ton	17134	6972	31417	9577	13740	28268	50631	31328	طن	مبيدات حشرية منزلية
Poly Ethylene	000Ton	225	218	243	227	236	بالالف طن	بولي أثيلين
Paints for Lakihat	Ton	42188	97389	32479	48966	82817	75352	طن	دهانات لأكبهات
Plastic Paints	Ton	70353	94768	108137	70201	41036	59491	طن	بويات بلاستيك
Car Paints	Ton	10126	29243	56199	16030	14398	طن	بويات سيارات
Grinded and liquid detergents	000Ton	517	724	488	766	724	426	375	686	بالالف طن	منظفات صناعية مجروشة وسائلة
Petrochemical materials	Ton	1869	-	336	4723	114441	36883	طن	مواد بتروكيماوية
Chemical building	Ton	43784	4399	1265	8219	23437	47336	طن	كيماويات بناء

Source : CAPMAS

المصدر : الجهاز المركزي للتعينة العامة و الاحصاء

NO. (6-6)

جدول رقم (6-6)

SOME PAPER AND PRINTING PRODUCTS (00/01 - 08/09)

انتاج بعض المنتجات الورقية ومواد الطباعة (01/00 - 09/08)

Product	Unit	09/08	08/07	07/06	06/05	05/04	04/03	03/02	02/01	01/00	الوحدة	المنتج
Writing,printing& drawing paper	000Ton	340	519	653	350	391	398	273	314	76	بالالف طن	ورق الكتابة والطباعة و الرسم
Tissue paper	000Ton	125	133	88	131	108	11	بالالف طن	ورق صحي
Tissue paper & table napkins	000Ton	68	30	56	47	87	170	...	17	85	بالالف طن	مناديل ورق وفوط مائدة
Kraft paper	Ton	51297	46627	33939	55195	21495	19466	...	4690	13728	طن	ورق كرافت
Carton	000Ton	320	384	368	221	119	167	150	299	194	بالالف طن	ورق كرتون
Bags & paper bags	Ton	173394	118079	75328	106000	15000	40647	48155	طن	حقائب وأكياس الورق
Cans, carton boxes and others from paper	000Ton	175	299	243	275	276	286	...	123	98	بالالف طن	علب وصناديق كرتون وعبوات أخرى من الورق
Books	000.No	53272	101092	190405	93251	78228	74781	الف عددي	كتب
News Paper, magazines and sheet newsletters	000.No	83831	62930	572017	7469	97586	14682	الف عددي	صحف ومجلات ونشرات دورية
Notebooks, pamphalets and other Items	000.No	62154	122216	44295	27917	102016	52868	الف عددي	كراسات وكشاكيل وأصناف أخرى
Varities of paper products	000Ton	22	28	14	39	39	54	بالالف طن	منتجات ورقية متنوعة

Source : CAPMAS

المصدر: الجهاز المركزي للتعبئة العامة و الإحصاء

NO. (6-7)

جدول رقم (7-6)

SOME RUBBER AND PLASTICS PRODUCTS (00/01 - 08/09)

انتاج بعض منتجات المطاط والبلاستيك (09/08- 01/00)

Product	Unit	09/08	08/07	07/06	06/05	05/04	04/03	03/02	02/01	01/00	الوحدة	المنتج
Inner Tires for Ride cars	000tires	360	219	316	222	396	469	الف إطار	إطارات داخلية لسيارات الركوب
Pipes and tubes of rubber	Ton	331	2812	947	7468	2615	طن	أنابيب ومواسير من مطاط
Irrigation hoses	Ton	5206	6348	4549	1162	1078	8222	طن	خرطوم ري
Adhesive tapes	Ton	757	793	714	4787	4504	1605	طن	أشرطة لاصقة
Tubes and pipes of plastics	Ton	56375	22407	38552	31345	32372	48238	طن	أنابيب ومواسير من لدائن
Sheets and plates of P.V.C	Ton	200	1911	1289	199	17359	6235	طن	ألواح وصفائح من P.V.C
Formica and Similar	sheet	637775	696193	594128	648855	103466	1149057	لوح	فورمايكا وما شابه
Foam plates	Ton	1983	4561	8950	10603	13341	2462	طن	ألواح الفوم
Plastic Roles	Ton	65522	91759	394701	42730	42476	7373	طن	رولات بلاستيك
Flooring Coverlets	m ²	4430886	1121910	408409	156685	321529	م ²	أغطية أرضيات
Bathes of plastics or Acrylic	No.	546421	535127	666363	664752	23409	عدد	بانيوهات من لدائن أو إكريليك

Source : CAPMAS

المصدر: الجهاز المركزي للتعبئة العامة و الأحصاء

NO. (6-8)

جدول رقم (8-6)

SOME TEXTILE PRODUCTS (00/01 - 08/09)

انتاج بعض صناعات الغزل و النسيج (09/08 - 01/00)

Product	Unit	09/08	08/07	07/06	06/05	05/04	04/03	03/02	02/01	01/00	الوحدة	المنتج
Cotton & hair textiles	000Ton	137	75	86	186	159	66	189	120	121	الالف طن	غزل القطن
Wool Yarn	Ton	2077	1799	1934	4041	3719	1433	15272	1980	3601	طن	غزل الصوف
Cotton thread	Ton	11149	7214	6424	4046	6803	14907	4787	2747	57520	طن	خيوط خياطة قطن
Cloth of Raw Cotton (Damor)	000 m	4282	4175	35261	21377	44955	7497	136694	17129	46157	الف متر	قماش من قطن خام (دمور)
Cotton textiles (crude heavy)	Ton	-	-	-	23922	13291	47604	1776	712	1032	طن	أقمشة سميكه الدك من القطن
Wool Cotton textiles mixed	Mil. M	125	117	144	173	93	232	379	240	مليون متر	قماش قطن صوف مخلوط
Cotton string	Ton	-	-	-	133	212	530	1518	2104	طن	قماش من وبر خشن
Wool textiles	000m	7298	5168	1750	7633	6870	13612	15272	1980	3601	الف متر	قماش صوف
Nylon textiles	000 m	-	625	1936	368	66	232	11	...	الف متر	قماش نايلون
Industrial Silk textiles	000 m	12403	11028	4598	4619	5853	6578	75532	52597	25353	الف متر	قماش حرير صناعي
Fabrics of other artificial textile fibers	000 m	1528	336	45	160	117	888	754	الف متر	منسوجات اخري من الالياف الصناعية
Suits & trousers for men & boys	000	24879	17757	21507	18238	22147	16740	...	13	...	بالالف	بدل و بنطلونات رجالي و اولاد
Dresses and skirts	000	2226	3295	1603	423	964	323	461	465	270	بالالف	تاييرات و فساتين و جونلات
Other ready made clothes	000	65045	104684	178205	742719	76659	4070	3275	2886	5061	بالالف	ملابس جاهزة اخري
Robes & Swimming suits for women and girls	000	67	87	138	72	85	324	158	435	25	بالالف	أرواب و مايوهات و يرانس نساء وبناتي

Continued

يتبع

NO. (6-8) (Cont.)

تابع جدول رقم (8-6)

SOME TEXTILE PRODUCTS (00/01 - 08/09)

انتاج بعض صناعات الغزل و النسيج (09/08 - 01/00)

Product	Unit	09/08	08/07	07/06	06/05	05/04	04/03	03/02	02/01	01/00	الوحدة	المنتج
Varieties of outer garments	000	17801	13748	175208	723912	107686	58881	58710	26374	25573	بالالف	ملابس خارجية متنوعة
Sleeping clothes for men & boys	000	431	109	847	1377	3759	4204	6636	5003	3892	بالالف	ملابس نوم رجالي و أولادي
Sleeping clothes for women & girls	000	458	2758	3813	7052	286	1326	2126	323	1105	بالالف	ملابس نوم نساء و بناتي
Blankets of wool	000	725	508	1646	772	672	940	1313	1421	2014	بالالف	بطاطين صوف
Carpets of natural silk	m ²	4439	1763	476	820	743	1266	414	1002	550	2م	سجاد من حرير
Carpets of cotton	m ²	1441	530	49450	14890	45458	2م	سجاد من قطن

Figure (6-3)

شكل رقم (3-6)

توزيع الانتاج من البطاطين الصوف من عام (09/08-01/00)
Distribution Of Blankets of wool (00/01-08/09)

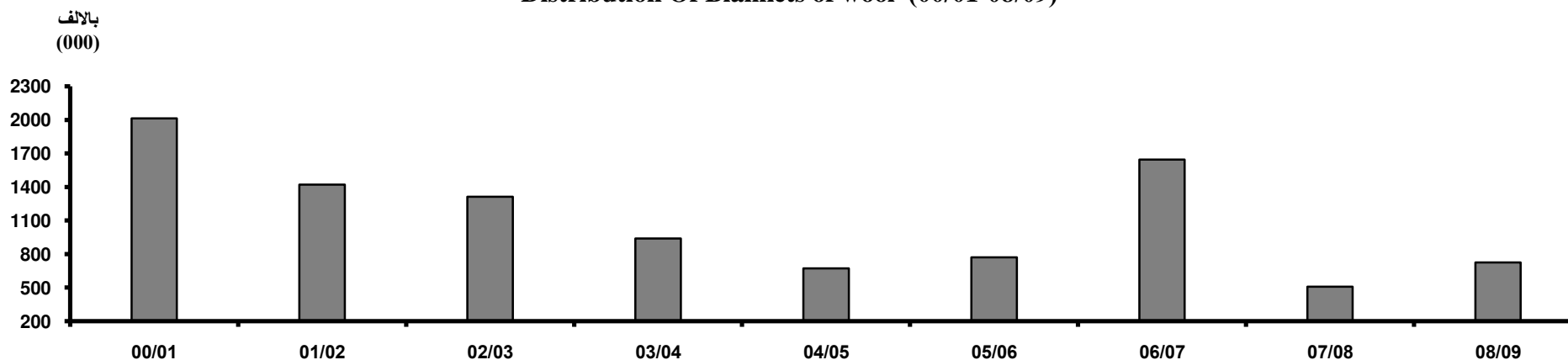

Source: CAPMAS

المصدر: الجهاز المركزي للتعبئة العامة و الإحصاء

NO. (6-9)

جدول رقم (9-6)

SOME METALLIC, ENGINEERING & ELECTRIC PRODUCTS (00/01 -08/09)

انتاج بعض الصناعات المعدنية والهندسية والكهربائية (09/08 - 01/00)

Product	Unit	09/08	08/07	07/06	06/05	05/04	04/03	03/02	02/01	01/00	الوحدة	المنتج
Reinforced steel	000 Tons	5936	5688	4400	6491	450	3044	3105	3260	3318	بالالف طن	حديد تسليح
C.I. casting	000 Tons	5	7	6	6	7	8	29	73	16	بالالف طن	مسيوكات زهر
Steel sheets 88 c.m x 3.5 c.m	Ton	57761	73232	54972	144640	125824	5559	101422	1865	14265	طن	الواح صاج 88 سم x سم
Products by nonheating	Ton	127	255450	191052	1143	9782	560	8649	14473	...	طن	منتجات علي البارد
Products by heating	Ton	3529	480	155	651	3640	1466	2038	طن	منتجات علي الساخن
Agricultural tractors	No.	48	-	151	296	308	352	451	466	142	عدد	جرارات زراعية
Passengers cars	000	38	51	55	15	39	32	22	16	25	العدد بالالف	سيارات ركوب
Buses	No.	1045	12972	5076	2412	888	708	586	592	...	عدد	سيارات أتوبيس
Mini-bus	No.	1496	2672	1033	1231	1098	903	1053	980	220	عدد	ميني باص
Trucks	No.	1723	4268	3698	2965	235	4704	359	813	1548	عدد	سيارات نقل
Other vehciles	No.	13932	9906	1258	1407	1001	1787	528	819	863	عدد	سيارات أنواع أخرى
Motorcycles	No.	11965	22910	16335	5465	1911	1229	1989	1879	2718	عدد	موتوسيكلات

continued

يتبع

NO. (6-9) (Cont.)

تابع جدول رقم (9-6)

SOME METALLIC, ENGINEERING & ELECTRIC PRODUCTS (00/01 -08/09)

انتاج بعض الصناعات المعدنية والهندسية والكهربائية (01/00 - 09/08)

Product	Unit	09/08	08/07	07/06	06/05	05/04	04/03	03/02	02/01	01/00	الوحدة	المنتج
Washing machines	000	562	36	216	326	91	163	240	208	223	العدد بالالف	غسالات عادية
Automatic washing machines	000	47	506	386	32	129	3	31	42	4	العدد بالالف	غسالات أتوماتيك
Electric heater	000	705	899	660	785	662	558	429	416	8	العدد بالالف	سخان كهربائي
Air conditioning and its requirments	000	834	751	552	608	2453	1126	العدد بالالف	أجهزة تكييف الهواء و لوازمها
Commercial electric refrigerators	No.	35338	34442	16017	20539	17000	3045	1032	13919	4861	عدد	ثلاجات كهربائية تجارية
Household electric refrigerators and its requirments	000	1586	993	993	698	685	668	640	451	191	العدد بالالف	ثلاجات كهربائية منزلية ولوازمها
Electric fans	No.	2135100	3065801	2765666	479107	476643	2691477	عدد	مراوح كهربائية
Metal structures of iron and steel	Ton	133695	97678	52525	38124	21874	26147	21027	56592	11174	طن	منشآت معدنية من الحديد والصلب
Metal products and miscelaneous	000Ton	166	333	912	...	1966	116	55	68	92	بالالف طن	منتجات معدنية أخرى متنوعة
Irrigation pumps	000	47	37	113	49	28	1	العدد بالالف	ظلمبات ري أرتوازي
Lead pipes and tubes	Ton	56	...	433	795	689	821	2815	298	744	طن	مواسير و أنابيب رصاص
Other sheets and lead Discoids	Ton	83	1887	1308	718	2590	819	172	37	135	طن	ألواح أخرى وأقراص رصاص

Source: CAPMAS

المصدر: الجهاز المركزي للتعبئة العامة و الإحصاء

SOME CONSTRUCTION MATERIALS & REFRACTORIES PRODUCTS (00/01 -08/09)

إنتاج بعض منتجات مواد التشييد والحراريات (09/08- 01/00)

Product	Unit	09/08	08/07	07/06	06/05	05/04	04/03	03/02	02/01	01/00	الوحدة	المنتج
Glass sheets	000M ²	389	35	3369	47	4389	4836	5525	5071	4456	الالف م ²	زجاج مسطح عادي
Polished Engraved glass panels	Ton	19543	5791	9270	1630	14584	...	19735	18711	12931	طن	ألواح زجاجية منقوشة مصقولة
Pottery domestic household	000 Pieces	13009	331	13849	8549	6915	11725	4640	16398	...	بالالف عددي	الأدوات المنزلية من الخزف والصيني
Plate Mirrors from Glass	000M ²	277	42	613	75	87	84	50	الالف م ²	مرايا مشطوفة من الزجاج
Ceramic Sanitary appliances	000Tons	27	36	25	22	...	11	87	84	50	بالالف طن	أدوات صحية من الخزف و الصيني
Concrete Pipes&its requirments	000Tons	442	172	83	199	298	354	158	151	...	بالالف طن	مواسير أسمنتية و خرسانة و لوازمها
Slaked Lime	000Tons	57	39	72	33	26	34	36	293	...	بالالف طن	جير حي مصفي
Clinker	000Tons	5269	5619	1026	2400	4616	بالالف طن	كلنكر - أسمنت مكثل غير مطحون
White Portland cement	000Tons	6414	495	669	2645	238	343	318	بالالف طن	أسمنت بورتلاندي أبيض
Portland cement	000Tons	35214	29750	36436	26709	21597	7184	17718	11651	25915	بالالف طن	أسمنت بورتلاندي عادي
Mixed Cement(karnak or iron)	Ton	61372	120808	169233	253552	353281	طن	أسمنت مخلوط - كرنك أو حديدي
Sea water resistance cement	000Tons	-	298	106	155	677	1504	756	الالف طن	أسمنت مقاوم لماء البحر
Ceramic tiles	000M ²	109045	115755	64232	77036	91243	68994	66340	69403	37679	الالف م ²	بلاط سيراميك
Mosaico tiles	000M ²	2807	2217	1712	2198	1511	4671	3430	1677	1894	الالف م ²	بلاط موزايكو
Cement tiles	000M ²	776	664	1659	3693	4620	2609	1720	4284	2683	الالف م ²	بلاط أسمنت

NO. (6-11)

SOME PETROLEUM & NATURAL GAS PRODUCTS (01/02 - 09/10)

(000 Tons)

جدول رقم (11-6)

انتاج بعض المنتجات البترولية والغاز الطبيعي (02/01 - 10/09)

الوحدة : (بالآلف طن)

Product	10/09	09/08	08/07	07/06	06/05	05/04	04/03	⁽¹⁾ 03/02	02/01	المنتج
Oil Refinery										من معامل التكرير
Butane / Proban	1681	1938	1904	1568	1523	1297	894	856	473	بوتاجاز/ بروبان
Gasoline / Nafta	7583	7843	7943	7398	7221	6963	6948	6859	5205	بنزين / ناфта
Kerosene & Jet Fuel	2167	2452	2571	2200	2467	2587	2459	2440	1828	كيروسين وتراين
Gas oil / Diesel oil	8814	9123	9141	8763	8690	8326	8602	8235	5809	سولار/ ديزل
Fuel oil	10144	10481	11960	11400	11692	12096	10577	10532	10242	مازوت
Asphalt	930	888	922	896	997	964	1032	890	882	أسفلت
Natural gas production										انتاج الغاز الطبيعي
Natural gas	46686	47205	42878	41270	38374	25530	23615	21314	19605	الغاز الطبيعي*

Figure (6-4)

تطور انتاج الغاز الطبيعي (02/01 - 10/09)

شكل رقم (4-6)

بالآلف طن

DEVELOPMENT OF NATURAL GAS PRODUCTION (01/02 - 09/10)

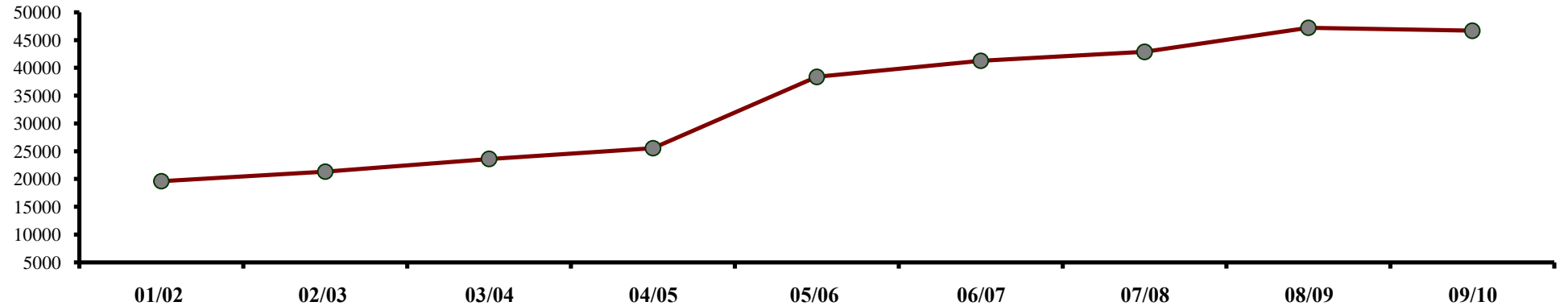

* By the data received from the Holding Company for Natural Gas

* طبقاً للبيانات الواردة من الشركة القابضة للغازات الطبيعية

(1) Includes production of investment companies starting from year 02/03

(1) يشمل انتاج الشركات الاستثمارية بدءاً من عام 03/02

Source: General Authority of Petrol

المصدر: الهيئة العامة للبترول

NO. (6-12)

**GENERATED ELECTRIC ENERGY OF STATIONS FOLLOWING PRODUCTIVE COMPANIES
(01/02 - 08/09)**

Unit : (Mil. KW/H)

جدول رقم (12-6)

الطاقة الكهربائية المولدة من المحطات التابعة لشركات الإنتاج (02/01) -

(09/08)

الكمية : بالمليون . ك. و/ س

Distribution stations	Type of Station	10/09	09/08	08/07	07/06	06/05	05/04	04/03	03/02	02/01	نوع المحطة	محطات التوزيع
القاهرة												
Shoupra El-Khima	s	7581	8647	7395	7543	8099	8610	7433	7797	7433	ب	شبرا الخيمة
West of Cairo	s	1889	1785	1828	1837	1918	1963	1765	1657	1660	ب	غرب القاهرة
Expanding The West of Cairo Station	s	4184	2360	3092	3829	3941	3893	3684	3841	3615	ب	توسيع محطة غرب القاهرة
South Cairo compact station(1)		3321	3556	3456	3673	3753	3619	3696	3623	3302		جنوب القاهرة المركبة (1)
South Cairo compact station(2)		1015	1239	1239	1177	1131	904	1282	1208	1034		محطة جنوب القاهرة المركبة (2)
North Cairo compact (1)		9545	7625	8511	7325	4475	2635	214	-	-		محطة شمال القاهرة المركبة (1)
Wadi Hof	g	156	148	158	101	107	64	23	76	21	غ	وادي حوف
El-Tiben Steam Power	s	171	202	121	257	111	ب	التبين بخارية
El-Tiben Gaz Power	g	-	42	37	8	34	7	غ	التبين غازية
شرق الدلتا												
Ataka	s	3762	4362	4543	3715	4455	4139	5079	4643	4977	ب	عتاقة
Abu-Sultan	s	2783	2983	3264	2952	2110	3041	2947	2901	3110	ب	ابو سلطان
El-Shabab (Suez)	g	178	115	104	75	147	122	104	219	74	غ	الشباب بالسويس
Port Said	g	77	62	51	25	69	53	22	59	25	غ	بورسعيد
EL-Arish	s	546	545	521	534	533	555	471	443	385	ب	العريش
Ouion Mousa	s	4605	4512	4402	4074	4192	4319	4159	3847	3829	ب	عيون موسى
Damietta compact		7798	7589	8377	7876	8137	7387	7026	8036	6926		دمياط المركبة
Sharm El Sheihk	g	100	117	115	59	74	84	65	65	-	غ	شرم الشيخ
Hurghada	g	148	127	121	41	66	50	29	40	-	غ	الغردقة
وسط الدلتا												
Talkha compact		2056	1970	1743	1570	1834	1828	1647	1611	1435		طلخا المركبة
Talkha steam station 210	s	2555	2436	2354	2187	2601	2678	2208	2212	2054	ب	طلخا البخارية 210
Talkha steam 750 compact		4420	3557	2823	2488	1784	-	-	-	-		طلخا البخارية 750 المركبة
El-Noubaria compact 1.2*		10082	10356	9636	8022	5884	5203	134	-	-		النوبارية المركبة 2.1*
El-Noubaria compact 3*		1604	431	-	-	-	-	-	-	-		النوبارية المركبة 3*
El-Mahmodia compact		2210	2194	1998	2046	2068	2049	1925	1858	1920		المحمودية المركبة
El-Mahmodia	g	2	6	8	4	28	76	57	109	51	غ	المحمودية
El-Atfe compact		3040	29	-	-	-	-	-	-	-		العطف المركبة*

Continued

يُتبع

NO. 6-12 (CONT.)

GENERATED ELECTRIC ENERGY OF STATIONS FOLLOWING PRODUCTIVE COMPANIES

(01/02 - 08/09)

Unit : (Mil. KW/H)

تابع جدول رقم (12-6)

الطاقة الكهربائية المولدة من المحطات التابعة لشركات الإنتاج (02/01) -

(09/08

الكمية : بالمليون . ك. و/ س

Distribution stations	Type of Station	10/09	09/08	08/07	07/06	06/05	05/04	04/03	03/02	02/01	نوع المحطة	محطات التوزيع
West Delta												
Kafr El-dowwar	s	2540	2875	2661	2383	2174	1696	1624	1584	1516	ب	غرب الدلتا كفر الدوار
Expanding Damnhour 300	s	1824	1829	1925	1797	1787	1468	1797	1823	980	ب	توسيع دمنهور 300
Damanhour	s	1049	1148	1034	982	982	1054	985	999	794	ب	دمنهور
Damanhour compact	s	1014	1059	1059	909	1040	1112	1028	921	936	ب	دمنهور المركبة
Abu Keer	s	4432	5285	4743	4682	5026	4872	3695	3415	4148	ب	ابو قير
El Seiuof	s	-	-	125	278	296	409	361	440	393	ب	السيوف
El Seiuof	g	197	148	94	36	91	97	37	67	39	غ	السيوف
Karmoz	g	351	6	6	1	5	4.3	0.06	1	0	غ	كرموز
Sidi Krair	s	4527	4003	4166	3758	3548	3974	3872	3742	3820	ب	سیدی کریر
Sidi Krair compact	s	3140	25	-	-	-	-	-	-	-	ب	سیدی کریر المركبة
Matrouh	s	11	313	273	282	107	324	291	276	162	ب	مطروح
Upper Egypt												
EL-Walidia	s	2713	3325	1898	2663	2253	2477	2563	3435	2953	ب	الواديية
EL-Kurimat	s	7556	9235	8336	8041	8540	8077	7179	6335	6910	ب	الكريمات
EL-Kurimat 2 compact*		5117	3820	3202	1350	-	-	-	-	-	ب	الكريمات 2 المركبة*
EL-Kurimat 3 compact*		2825	1543	-	-	-	-	-	-	-	ب	الكريمات 3 المركبة*
Asyout	s	452	523	556	542	531	549	543	525	517	ب	اسيوط
Total												
Thermal Total		111576	101898	95782	88862	81565	74560	67948	68208	65137		الاجمالي الحرارى
Aquatic Total		12863	14682	15510	12925	12644	12644	13019	12859	15130		الاجمالي المائى
Winds (Zaafra)		1133	931	831	616	552	523	368	204	221		الرياح (الزعفرانة)
Private sector BOOT												
Sidi Krair 4.3		4759	4908	4582	4574	4847	4749	4821	4469	2441		سیدی کریر 4.3
North west suez gulf	s	4189	4204	4127	4061	4415	4301	4427	2637	-	ب	شمال غرب خليج السويس
East Port said	s	4236	4129	3933	3990	4309	4150	4253	501	-	ب	شرق بورسعيد
Total Boot stations		13184	13241	12642	12625	13571	13200	13501	7607	2441		اجمالي محطات BOOT
Bought from companies		26	17	14	32	36	69	7704	77	74		المشتراة من فائض الشركات
Total net compact		138782	130752	124779	115060	108368	100996	94913	88955	83002		اجمالي الشبكة مربوط
Uncompacted station		218	271	350	347	222	303	370	239	287		المحطات الغير مربوطة
Total		139000	131040	125129	115407	108690	101299	95183	89194	83290		الاجمالي العام

S : steam

G : gas

A comprehensive test-run

Source: Holding Company of Egyptian Elect.

ب : بخارى

غ : غازى

* شاملة تجارب التشغيل

المصدر : الشركة القابضة لكهرباء مصر

NO. (6-13)

جدول رقم (13-6)

DISTRIBUTION SOLD ELECTRIC ENERGY BY PURPOSE OF USE (04/05 - 09/10)

توزيع الطاقة الكهربائية المباعة طبقا لاغراض الإستعمال (10/09-05/04)

Unit : (GW/H)

الوحدة : (بالجيجاوات / ساعة)

Item	10/09	09/08	08/07	07/06	06/05	05/04	البيان
Industry	38916	37273	37045	34569	32701	30284	صناعة
%	32.7	33.4	34.8	35.1	35.5	35.6	%
Agriculture	4834	4617	4209	3789	3719	3460	زراعة
%	4.1	4.1	3.9	3.8	4.0	4.1	%
Utilities & Public Lighting	12605	11696	11139	10881	10695	9930	مرافق وإنارة عامة
%	10.6	10.5	10.4	11.1	11.6	11.7	%
Governmental authorities	5443	5563	5691	5562	5054	4710	جهات حكومية
%	4.6	5.0	5.3	5.6	5.5	5.5	%
Houses & Housing Companies	47431	43811	40271	36596	33900	31311	منازل وشركات الإسكان
%	39.9	39.2	37.8	37.2	36.8	36.8	%
Shops and others	9674	8754	8240	7046	6016	5393	محلات وأخرى
%	8.1	7.8	7.7	7.2	6.5	6.3	%
Total	118903	111714	106595	98443	92085	85088	الاجمالي
%	100.0	100.0	100.0	100.0	100.0	100.0	%
Sales of linking countries ⁽¹⁾ and BOOT	1013	903	631	369	774	693	مبيعات دول الربط وBOOT ⁽¹⁾
%	1.0	0.9	0.6	0.4	0.8	0.8	%
Total	119916	112617	107226	98812	92859	85781	الاجمالي العام

Figure (6-5)

شكل رقم (5-6)

نسبة الطاقة الكهربائية المباعة لاغراض الاستعمال عام 10/09
Percentage of sold Electric Energy By Purpose of Use 09/10

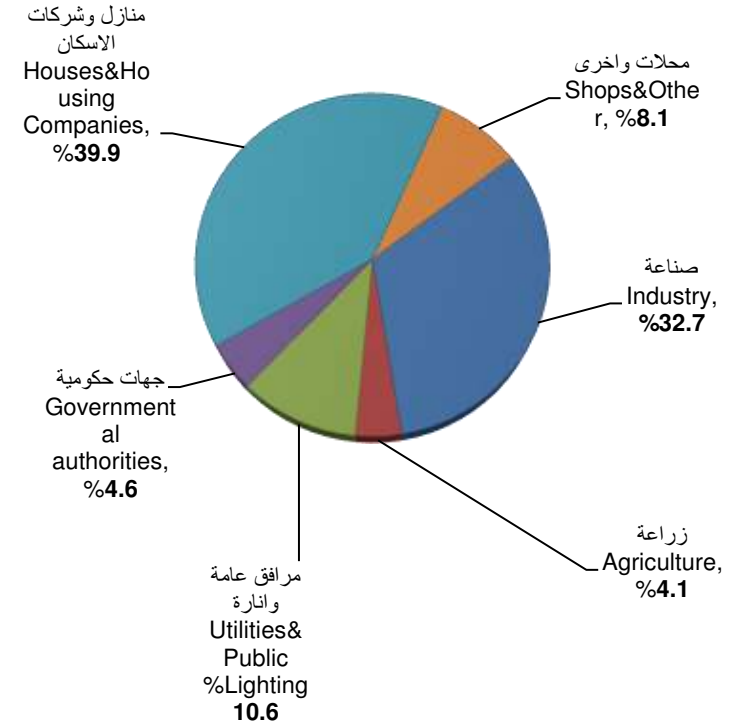

(1) Excludes Concrete Exchange

(1) غير شاملة التبادل العيني

Source : Holding Company of Egyptian Electricity

المصدر : الشركة القابضة لكهرباء مصر

No. (6-14)

جدول رقم (14-6)

**GENERAL INDEX OF MANUFACTURES PRODUCTION BY ECONOMIC
ACTIVITY IN 2010 (WITHOUT CRUDE OIL AND PETROLEUM PRODUCTES)**

 الرقم القياسى العام لإنتاج الصناعات التحويلية طبقا للنشاط الإقتصادى عام 2010 (بدون
البتترول الخام والنتجات البترولية)

Base Year 2002=100

سنة الأساس 2002 = 100

Economic Activity	ديسمبر Dec.	نوفمبر Nov.	اكتوبر Oct.	سبتمبر Sep.	اغسطس Aug.	يوليو July	يونيو June	مايو May	ابريل Apr.	مارس Mar.	فبراير Feb.	يناير Jan.	النشاط الإقتصادي	ISIC كود النشاط
Other mining & quarrying activities	96.90	76.60	73.06	86.47	61.73	74.35	49.98	61.04	53.12	77.27	58.06	90.55	انشطة اخرى للتعدين و استغلال المحاجر	14
Manufacture of food products and beverages	112.70	97.81	103.30	127.10	101.00	110.80	130.00	103.60	112.60	115.70	127.50	116.20	المنتجات الغذائية و المشروبات	15
Manufacture of tobacco products	100.70	92.25	85.99	72.00	66.54	86.85	106.50	106.80	88.93	101.00	114.90	100.20	منتجات التبغ	16
Manufacture of textiles	129.60	132.20	93.88	160.80	103.50	81.83	88.59	90.58	86.55	89.18	100.00	82.44	صناعة الغزل والنسيج	17
Manufacture of wearing apparel	223.00	221.90	245.90	210.80	236.70	211.00	227.90	230.20	237.30	255.30	242.60	243.90	صناعة الملابس الجاهزة	18
Leather Tanning and Leather products	27.03	33.53	33.43	27.25	35.81	31.29	33.00	31.80	29.50	34.00	32.48	33.49	دباغة الجلود والمصنوعات الجلدية	19
Manufacture of wood & wood products (except furniture)	74.81	71.52	72.24	111.20	116.30	122.50	106.10	94.35	75.72	51.24	46.10	55.63	منتجات من الخشب والفلين (عدا الاثاث)	20
Paper and paper products	155.50	149.00	156.90	126.20	137.80	158.60	183.90	161.60	164.80	141.30	154.30	167.00	الورق و منتجاته	21
Printing and publishing	150.50	152.80	154.00	166.20	167.70	180.30	162.60	154.30	152.90	150.40	144.60	136.20	الطباعة و النشر	22
Chemical products	154.10	132.70	153.10	156.40	156.40	139.60	154.40	154.00	164.50	149.00	149.20	145.80	المنتجات الكيميائية	24
Products of Rubber & Plastics	115.10	105.10	124.40	115.80	72.08	143.90	130.20	133.40	106.40	109.40	128.10	107.10	منتجات من المطاط واللدائن	25

Continued

يتبع

No. (6-14) (Cont.)

تابع جدول رقم (14-6)

GENERAL INDEX OF MANUFACTURES PRODUCTION BY ECONOMIC ACTIVITY IN 2010 (WITHOUT CRUDE OIL AND PETROLEUM PRODUCTES)

الرقم القياسي العام لإنتاج الصناعات التحويلية طبقاً للنشاط الإقتصادي عام 2010 (بدون البترول الخام والمنتجات البترولية)

Base Year 2002=100

سنة الأساس 2002 = 100

Economic Activity	ديسمبر	نوفمبر	اكتوبر	سبتمبر	اغسطس	يوليو	يونيو	مايو	ابريل	مارس	فبراير	يناير	النشاط الاقتصادي	ISIC كود النشاط
	Dec.	Nov.	Oct.	Sep.	Aug.	July	June	May	Apr.	Mar.	Feb.	Jan.		
Manufacture of metallic products	261.00	255.10	249.30	171.60	224.80	256.90	233.80	258.00	256.50	260.10	259.00	264.90	منتجات معادن لافلززية (زجاج/طوب)	26
base-metal (including iron and steel)	87.92	94.06	94.54	88.40	94.70	127.20	102.30	113.80	113.40	127.20	112.50	90.50	الفلزات القاعدية (يشمل حديد وصلب)	27
Manufacture of fabricated metal products	171.20	112.10	139.20	155.80	143.00	128.10	148.70	156.10	174.60	159.70	128.40	231.30	المنتجات المعدنية الإنشائية عدا الماكينات والمعدات	28
Manufacture of machineries & equipments	214.20	173.20	184.30	166.80	159.40	169.20	203.30	205.00	173.70	194.50	162.60	172.30	الات ومعدات ذات اغراض متخصصة	29
Manufacture of stationaries and calculators	100.90	100.90	100.70	282.00	53.73	136.50	301.40	168.00	124.10	176.60	177.30	66.63	الات مكتبية محاسبية وحاسبات الكترونية	30
Electrical machinery & apparatus	181.70	154.70	173.50	149.70	128.40	166.80	162.00	154.50	161.30	182.60	209.30	183.90	الات واجهزة كهربائية	31
Communication equipments & apparatus radio and television	93.14	184.00	70.81	48.17	45.05	33.11	141.20	154.50	81.41	140.30	71.64	67.25	راديو وتلفزيون واجهزة اتصالات	32
Medical Instruments & apparatus, measurement & control	158.90	57.39	61.83	50.23	49.40	50.61	86.87	121.50	76.38	86.38	57.57	51.59	اجهزة وادوات طبية وقياس وتحكم	33
Manufacture of motor vehicles	103.80	118.30	99.40	125.60	144.90	144.50	113.00	103.80	113.40	92.51	105.80	84.86	مركبات ذات المحركات	34
Manufacture of other transport equipments	104.10	73.68	51.33	36.04	37.15	36.34	520.00	13.12	83.29	76.05	26.29	36.54	الات ومعدات النقل الاخرى	35
Manufacture of furniture	101.70	96.62	108.10	96.58	97.56	95.72	129.80	82.46	78.00	61.10	80.50	69.09	صناعة الاثاث	36
Manufacture of unclassified products	41.33	47.90	79.06	85.75	123.10	168.60	183.40	184.50	161.60	85.52	67.13	56.66	صناعة منتجات غير مصنفة في موضع اخر	38
Total index on manufactures production	147.27	139.74	138.72	141.62	136.34	140.19	150.84	145.03	145.63	146.10	145.42	141.93	الرقم القياسي العام لإنتاج الصناعات التحويلية	

Source : CAPMAS

المصدر: الجهاز المركزي للتعبئة العامة و الاحصاء

NO. (6-15)

جدول رقم (6-15)

**BUILDING AND CONSTRUCTION INDICATORS IN PUBLIC & PUBLIC
BUSINESS SECTORS (02/03 - 08/2009)**

مؤشرات أداء قطاع التشييد والبناء بالقطاعين العام / والأعمال العام (03/02 - 2009/08)

Value : Mil L.E.

القيمة : بالمليون جنية

Item	09/08	08/07	07/06	06/05	05/04	04/03	03/02	البيان
Value of accomplished operations	19241	13967	10617	8350	7493	7718	7073	قيمة ما تم تنفيذه من عمليات
Value of Intermediate consumption	14300	10381	7946	6256	5691	5843	5136	قيمة مستلزمات الإنتاج
Gross value added	5738	4096	3555	2701	2454	2378	2347	القيمة المضافة الصافية
Wages & compensation and social insurance	2635	1931	1774	1433	1279	1292	1358	الأجور النقدية والتأمينات الإجتماعية والتعويضات
Workers number (No)	93563	85200	83071	83246	88226	86203	95473	عدد العاملين (بالعدد)

Source: CAPMAS

المصدر : الجهاز المركزى للتعبئة العامة والاحصاء

NO. (6-16)

جدول رقم (6-16)

BUILDING AND CONSTRUCTION INDICATORS IN PRIVATE SECTOR (2005-2009)

مؤشرات أداء قطاع التشييد والبناء بالقطاع الخاص (2005-2009)

Value : Mil L.E.

القيمة : بالمليون جنية

Item	2009	2008	2007	2006	2005	البيان
Value of accomplished operations	30730	2836	18021	12323	14599	قيمة ما تم تنفيذه من عمليات
Other Revenues	1518	975	754	338	695	الايرادات الاخرى
Intermediate consumption & services	19784	1876	11334	8623	7787	مستلزمات الإنتاج السلعية والخدمية
Gross value added	12463	1057	7440	4039	7507	القيمة المضافة الإجمالية

Source: CAPMAS

المصدر : الجهاز المركزى للتعبئة العامة والاحصاء

SECTION (7)

HOUSING

This section includes data of the investments of both the public and the private sectors in the housing field. Their sources Ministry of Housing, Utilities and New Construction Communities in addition to the final results data 2006 census.

The ten past years have witnessed a tremendous jump in developing the unsettled and new areas .. So the final 2006 census have showed an increase in the number of buildings of all types compared to the number of the buildings at census 1996 The number of the buildings were increased by a percentage of 53.1% in the inter censual period .

Some Definitions

Census Building. Any building that is self contained and constructed over land or water either permanently or temporarily regardless of the construction materials used . It should also be prepared for housing also be prepared for housing or practicing any activity. The definition covers places where people live and/ or work. The census building is divided into a permissibility building (hut, tent, a grave yard, a fixed trailer etc...) or a regular building such as :

- 1 – Apartment block : a building made up of one or more floor each having more than one apartment, also a building made up of more than 5 floor is considered an apartment block even if each floor has just one apartment.
- 2 – House: a building that has one floor or more up to 5 floor, each floor has one apartment only or one or more separate rooms.
- 3 – Villa: a separate building, usually made up of two floors with an internal staircase usually with a park. It is usually luxury housing. It is considered one housing unit.
- 4 - Country House: a building made up of one or two floor and includes one or more rooms, It is usually was built using raw bricks or mud. It is considered just one housing unit regardless of how many families live in it.

الباب السابع

الإسكان

يشتمل هذا الباب على بيانات عن إستثمارات القطاعين العام والخاص في مجال الإسكان ومصدرها وزارة الإسكان والمرافق والتنمية العمرانية بالإضافة إلى بيانات النتائج النهائية لتعداد 2006 .

وقد شهدت السنوات العشر الماضية قفزة هائلة في تنمية المناطق غير المأهولة والمجتمعات العمرانية الجديدة ... وقد أظهرت النتائج النهائية للتعداد لعام 2006 زيادة في إعداده المباني بكافة أنواعها بالمقارنة بعدها بتعداد 1996 .. فقد زاد عدد المباني بنسبة 53.1% في الفترة بين التعدادين .

بعض التعريفات

المبنى التعدادى .. هو كل مشيد قائم بذاته ومثبت على الأرض أو على الماء بصفة دائمة أو مؤقتة بصرف النظر عن المادة المشيد منها ومعد للسكن أو لمزاولة أى نشاط من الأنشطة ويدخل في هذا التعريف كل مكان يزاول فيه عمل أو يسكن فيه بشر أو الإثنين معاً (سكن وعمل) والمبنى التعدادى نوعان : مبنى جوازى (مثل العشة أو الخيمة أو حوش مدفن أو عربة ثابتة ... الخ) أو مبنى عادى مثل :

- 1 – العمارة : هى مبنى يتكون من دور أو أكثر وبكل دور أكثر من شقة كما يعتبر المبنى المكون من أكثر من خمسة أدوار عمارة حتى ولو كان بكل دور شقة واحدة
- 2 – المنزل : هو مبنى يتكون من دور أو أكثر حتى خمسة أدوار ، وبكل دور شقة واحدة فقط أو حجرة أو أكثر من الحجرات المستقلة .
- 3 – الفيلا : هى مبنى مستقل يتكون عادة من دورين يصل بينهما سلم داخلى ، ولها عادة حديقة وغالباً ما تكون الفيلا من الإسكان الفاخر ، وتعتبر الفيلا وحدة سكنية واحدة .
- 4 – البيت الريفى : هو مبنى مكون من دور أو دورين ويشمل حجرة أو أكثر ، وكان يبني عادة بالطوب النيىء أو الطين ، ويعتبر وحدة سكنية واحدة مهما تعددت الأسر به.

- 5 – **Work Building** : Building originally build for work where different activities is conducted such as ministries, government departments, hospitals, schools, gas stations, hotels, theaters, orphanages, prisons, stores and garages..... etc
- 6 - **Mall**: A Modern kind of multi floor buildings specifically built for commercial uses. Accordingly, it could be built:

A – As an integrated commercial center where all its floors and components there of are used for work. In such case, floors are subdivided to areas for commercial, recreational and services enterprises such as boutiques, coffee shops, movies theatres etc.

B - For both commercial and housing purpose. In such case a number of its floor could be divided into housing units that could be all used for living or some could be used as offices for lawyers, clinics for doctors .. etc. with the rest of the building used for various commercial activities..

- 7 - **Chalet** : A building originally built for use in beach resorts and touristic villages. It is made up of one floor or more. It is considered one housing unit like the villa or the country house.
- 8 - **Regular housing unit** : Places originally prepared for housing (such as apartment, independent room, villa, country house ...etc) An apartment typically has one or more rooms in addition to utilities (kitchen, bathroom ...etc) they all have one private door.
- 9 - **Public House** .. : A place set up for the accommodation of people who stay there to make use of the house for the service it is set up for such as (hotels, boarding rooms, prisons, Shelters, hospital wards, university hostels, ...etc.).
- 10 – **Establishment** : A fixed place for the practice of one or more economic activity, occupied, setted by a natural or judicial person (person or company).

5 – مبانى عمل : وهى المباني المنشأة أساساً للعمل ويزاول فيها نشاط من الأنشطة المختلفة مثل الوزارات والمصالح الحكومية والمستشفيات والمدارس ومحطات البنزين والفنادق والمسارح والملاجىء والسجون والمتاجر والجراجات ... الخ .

6 – المركز التجارى (مول Mall) : هو نوع حديث للمباني متعدد الأدوار ينشأ أساساً بهذا المسمى ، ويتصف بالآتى :

أ – قد يشيد المبنى أساساً كمركز تجارى كامل تستخدم جميع أدواره ومكوناته من وحدات للعمل وفى هذه الحالة تقسم الأدوار إلى أماكن لمشروعات تجارية أو خدمية أو ترفيهية مثل البوتيكات والكافيتريات ودور السينما والمسارح ... الخ .

ب - قد يشيد للإستخدام التجارى والسكنى فيقسم عدد من أدواره إلى وحدات سكنية قد تستخدم جميعها للسكن أو يستخدم بعضها للعمل مثل مكاتب المحاماه ، عيادات الأطباء ...الخ ويستخدم باقى المبنى كأماكن لمزاولة الأنشطة التجارية المختلفة .

7 – الشاليه : وهو مبنى يتم بناؤه أساساً للسكن على الشواطىء الساحلية وفى المنتجعات والقرى السياحية ويتكون من دور أو أكثر ويعتبر وحدة سكنية واحدة مثل الفيلا والبيت الريفى .

8 – الوحدة السكنية العادية : هو مكان معد أصلاً للسكن مثل (الشقة ، الحجرة المستقلة ، الفيلا ، البيت الريفى ... الخ) ويميز الشقة أنها مكونة من حجرة أو أكثر بالإضافة إلى المنافع (مطبخ ، حمام ...الخ) ويقفل عليها جميعاً باب خاص .

9 – المسكن العام : هو مكان مخصص لإقامة مجموعة من الأفراد يتواجدون به للإنتفاع بخدمة يقدمها أو لأسباب أخرى مثل (الفنادق ، البنسيونات ، السجون ، الملاجىء الأقسام الداخلية للمستشفيات ، المدن الجامعية ... الخ).

10 – المنشأة : هى مكان ثابت يزاول فيه نشاط إقتصادى أو أكثر ويحوزها حائز طبيعى أو معنوى (فرد أو شركة).

NO. (7-9)

جدول رقم (9-7)

ADMINISTRATIVE & MUNICIPAL SECTIONS IN EGYPT ACCORDING TO THE
ADMINISTRATIVE UNITS DIRECTORY IN (Dec.2010)التقسيمات الادارية والمحلية بالجمهورية طبقا لدليل الوحدات الادارية (ديسمبر
2010)

Governorates	وحدات اعتبارية ⁽²⁾	مدن مجتمعات عمرانية جديدة	عدد القرى الادارية	إدارة شرطة ميناء	عدد مراكز الشرطة	عدد الشاخات	عدد اقسام الشرطة	عدد الأحياء	عدد المدن الادارية	المحافظات
	Nominal Units ⁽²⁾	Cities of New Communities	No. of Administrative Villages	Port Police Department	No. of Marakez	No. of Shiakhats	No. of Kisms	No. of Districts	No. of Administrative Cities	
Cairo	-	-	-	-	-	287	35	30	1	القاهرة
Alexandria	4	2	8	1	-	134	17	7	3	الأسكندرية
Port-Said	-	-	-	1	-	23	11	6	2	بورسعيد
Suez	-	1	-	1	-	13	5	5	3	السويس
Damietta	-	1	85	1	5	4	4	0	10	دمياط
Dakahlia	-	-	487	-	17	21	5	2	19	الدقهلية
Sharkia	-	2	501	-	15	16	8	2	15	الشرقية
Kalyoubia	1	1	197	-	7	12	8	2	10	القليوبية
Kafr-El-Sheikh	3	-	212	-	10	11	4	2	11	كفر الشيخ
Gharbia	-	-	318	-	8	35	4	4	8	الغربية
Menoufia	-	1	315	-	9	6	3	2	9	المنوفية
Behera	45	1	495	-	15	5	3	0	15	البحيرة
Ismailia	11	-	31	-	5	10	4	3	7	الاسماعيلية
Giza	-	-	-	-	-	56	9	14	1	الجيزة
Helwan	-	4	41	-	2	53	10	5	5	حلوان
Beni-Suef	-	1	222	-	7	10	2	0	7	بني سويف

Continued

يتبع

NO.(7-9) (Cont.)

ADMINISTRATIVE & MUNICIPAL SECTIONS IN EGYPT ACCORDING TO THE
ADMINISTRATIVE UNITS DIRECTORY IN (Dec.2010)

تابع جدول رقم (9-7)
التقسيمات الادارية والمحلية بالجمهورية طبقا لدليل الوحدات الادارية (ديسمبر
2010)

Governorates	وحدات اعتبارية ⁽²⁾	مدن مجتمعات عمرانية جديدة	عدد القرى الادارية	إدارة شرطة ميناء	عدد مراكز الشرطة	عدد الشيخات	عدد اقسام الشرطة	عدد الأحياء	عدد المدن الادارية	المحافظات
	Nominal Units ⁽²⁾	Cities of New Communities	No. of Administrative Villages	Port Police Department	No. of Marakez	No. of Shiakhats	No. of Kisms	No. of Districts	No. of Administrative Cities	
6 October	1	2	125	-	6	12	5	0	9	6 أكتوبر
Fayoum	-	1	162	-	6	6	1	0	6	الفيوم
Menia	-	1	360	-	9	11	3	0	9	المنيا
Asyout	-	1	236	-	11	24	3	2	11	أسيوط
Suhag	-	2	270	-	13	8	5	3	10	سوهاج
Qena	-	1	152	-	9	5	1	0	9	قنا
Aswan	21	2	120	-	6	18	2	0	10	أسوان
Luxor	-	1	53	-	5	5	1	0	7	الأقصر
Red Sea	6	-	14	-	-	10	8	0	6	البحر الاحمر
ElWadi ElGidid	-	1	104	-	4	-	1	1	5	الوادي الجديد
Matrouh	1	1	56	-	-	-	9	1	8	مطروح
North Sinai	159	-	82	-	-	1	11	0	6	شمال سيناء
South Sinai	274	-	13	-	-	-	8	0	8	جنوب سيناء
Total	554	26	4660	4	169	795	190	89	230	الجملة

(1) Number of Shiakhats include port police administrations following the Authority of Ports Security which are four administrations

(2) Nominal units are areas which their administrative entities aren't determined & no administrative resolutions have been issued regarding these units as they are considered villages

Note: Cities in Kisms range have been excluded from Shiakhha numbers

Source: CAPMAS -(Administrative Units Directory)

(1) تضمن عدد الشياخات إدارات شرطة ميناء تتبع مصلحة أمن المواني و عددها (4) إدارات

(2) الوحدات الاعتبارية هي مناطق لم يحدد كيانها الاداري و لم يصدر بشأنها قرارات إدارية بأعتبارها قري

ملحوظة: المدن الداخلة في نطاق اقسام شرطة لم تدرج ضمن عدد الشياخات
المصدر: الجهاز المركزي للتعبئة العامة والاحصاء - (دليل الوحدات الادارية)

NO. (7-10)

PRODUCTION OF REFINED WATER BY THE PRODUCER AUTHORITY & GOVERNORATE (09/2010)

Production : 000 M³

جدول رقم (10-7)

انتاج المياه النقية طبقا للجهة المنتجة والمحافظات عام (2010/09)

كمية الانتاج : بالالف متر مكعب

Governorates	الاجمالي العام		هيئات و شركات المياه		مجالس المدن		المحافظات	
	Total		Water Companies & Organizations		City Councils			
	الانتاج	عدد المحطات	(1) الانتاج	عدد المحطات	الانتاج	عدد المحطات		
%	Total الاجمالي	No. of Stations	(1) Production	No. of Stations	Production	No. of Stations		
Cairo (2)	21	2197860	14	2197860	14	0	0	(2) القاهرة
Alexandria	9	974522	9	974522	9	0	0	الاسكندرية
Port Said	5	572500	11	572500	11	0	0	بورسعيد
Suez	1	109625	12	80235	4	29390	8	السويس
Damietta	2	171974	21	171974	21	0	0	دمياط
Dakahlia	4	405488	190	405488	190	0	0	الدقهلية
Sharkia	3	309998	195	309998	195	0	0	الشرقية
Kalyubia	2	215122	149	0	0	215122	149	القليوبية
Kafr-ElSheikh	2	242804	72	242804	72	0	0	كفر الشيخ
Gharbia	2	237430	230	237430	230	0	0	الغربية
Menoufia	4	413376	286	413376	286	0	0	المنوفية
Behera	4	373870	110	373870	110	0	0	البحيرة
Ismailia	1	112091	31	70222	10	41869	21	الإسماعيلية
Giza	21	2239512	100	2239512	100	0	0	الجيزة
Beni Suef	1	139466	76	139466	76	0	0	بني سويف

cont.

يتبع

NO. (7-10) (Cont.)

PRODUCTION OF REFINED WATER BY THE PRODUCER AUTHORITY & GOVERNORATE(08/09)

Production : 000 M³

تابع جدول رقم (10-7)

انتاج المياه النقية طبقا للجهة المنتجة والمحافظات عام (2010/09)

كمية الانتاج : بالالف متر مكعب

Governorates	الاجمالي العام		هيئات و شركات المياه		مجالس المدن		المحافظات	
	Total		Water Companies & Organizations		City Councils			
	الانتاج	عدد المحطات	الانتاج	عدد المحطات	الانتاج	عدد المحطات		
	%	Total اجمالي	No. of Stations	Production	No. of Stations	Production		No. of Stations
Fayoum	2	193294	25	193294	25	0	0	الفيوم
Menia	2	181885	239	181885	239	0	0	المنيا
Asyout	4	446261	250	446261	250	0	0	أسيوط
Suhag	3	307289	259	307289	259	0	0	سوهاج
Qena	2	163492	193	163492	193	0	0	قنا
Aswan	1	104471	86	104471	86	0	0	أسوان
Luxor	1	91172	38	91172	38	0	0	الاقصر
Red Sea	1	59429	12	59429	12	0	0	البحر الأحمر
ElWadi ElGidid	=	50612	61	0	0	50612	61	الوادي الجديد
Matrouh	=	8971	12	8971	12	0	0	مطروح
North Sinai	2	160871	24	160871	24	0	0	شمال سيناء
South Sinai	=	0	0	0	0	0	0	جنوب سيناء
Total	99	10483385	2705	10146392	2466	336993	239	الاجمالي

(1) Includes water supported to City Councils

2) Includes each of governorates Helwan and 6 October

= Less than 1%

Source : CAPMAS

(1) تتضمن المياه المصدرة لمجالس المدن

(2) تشمل كلا من محافظتي حلوان و 6 أكتوبر

= أقل من 1%

المصدر : الجهاز المركزي للتعبئة العامة و الاحصاء

NO. (7-11)

جدول (11-7)

**PRODUCTION OF NON-REFINED WATER BY THE PRODUCER
AUTHORITY & GOVERNORATE (09/2010)**

انتاج المياه العكرة وفقاً للجهة المنتجة طبقاً للمحافظات عام (2010/09)

Production : 000 M³

الانتاج : بالآلاف متر مكعب

Governorates	هيئات و شركات المياه و المدن الجديدة Water Companies , Organizations & New Cities		المحافظات
	الانتاج Production	عدد المحطات No.of Stations	
Cairo ⁽¹⁾	2324079	14	القاهرة ⁽¹⁾
Port Said	55711	1	بورسعيد
Damietta	179711	18	دمياط
Dakahlia	24511	9	الدقهلية
Sharkia	41954	5	الشرقية
Gharbia	2147	2	الغربية
Suez	5205	3	السويس
Ismailia	51122	10	الإسماعيلية
Giza	30208	4	الجيزة
Minia	34111	7	المنيا
Total	2748759	73	الإجمالي

Figure (7-2)

شكل رقم (2-7)

عدد محطات انتاج المياه العكرة وفقاً للهيئات وشركات المياه والمدن الجديدة (2010/09)
NO.OF STATIONS PRODUCTION OF NON-REFINED WATER
BY ORGANIZATION, WATER COMPANIES & NEW CITIES(09 / 2010)

الوحدة : بالعدد

Unit : No

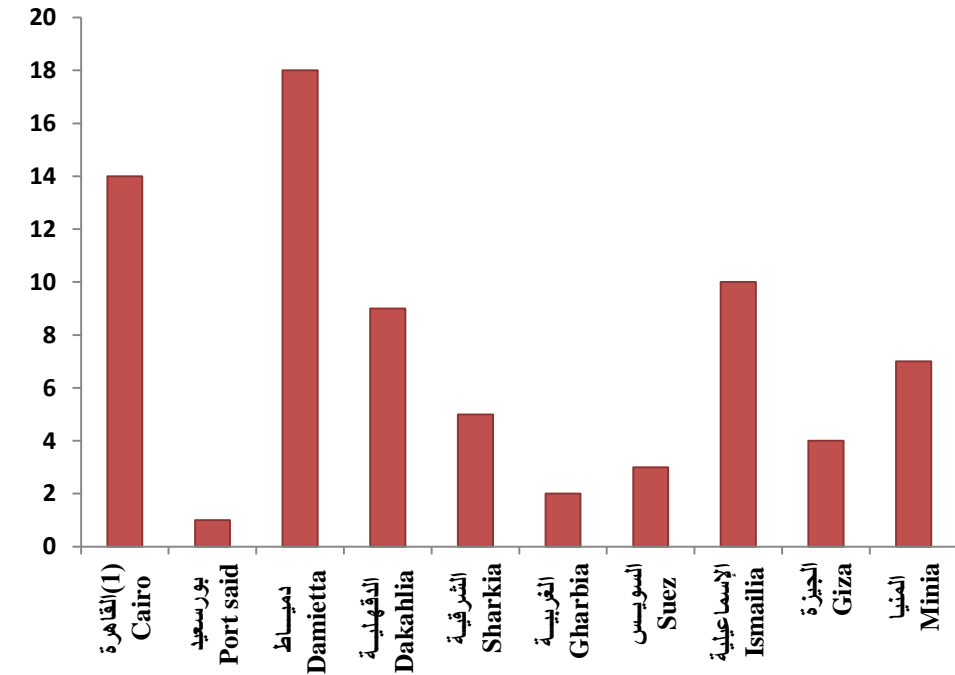

(1) Including Greater Cairo

Source : CAPMAS

(1) تشمل القاهرة الكبرى

المصدر : الجهاز المركزي للتعبئة العامة و الاحصاء

No.(7-12)

جدول رقم (12-7)

THE AVERAGE CAPACITY OF SANITARY STATIONS, BY GOVERNORATE ⁽¹⁾ (2006 - 2009)

متوسط قدرة محطات الصرف الصحي طبقاً للمحافظات ⁽¹⁾ (2006 - 2009)

Capacity : 00 M³/Hour

القدرة : بالمائة متر مكعب/ ساعة

Actual Drainage : 000 M³

التصرف الفعلي: بالآلاف متر مكعب

Governorates	التصرف الفعلي خلال العام Actual Drainage				متوسط قدرة المحطات Stations Average Capacity				المحافظات
	2009	2008	2007	2006	2009	2008	2007	2006	
Cairo	2240866	2152972	2128805	2138392	25210	25167	22020	12113	القاهرة
Alexandria	3909057	3438790	3442361	2512361	19474	13215	12225	9107	الاسكندرية
Port Said	110507	109507	107809	98480	3275	3255	2947	2387	بورسعيد
Suez	99947	98947	96170	94513	7455	7332	5833	4716	السويس
Helwan	110837	98787	3629	3585	حلوان
6 Octobre	101808	100800	1200	1176	أكتوبر
Damietta	81748	71849	66429	65018	1363	1278	1178	1123	دمياط
Dakahlia	628747	624747	616133	544121	9349	9249	9238	5510	الدقهلية
Sharkia	135124	115124	111849	95924	3076	2446	2222	1998	الشرقية
Kalyoubia	332459	324725	316512	247245	9322	9305	9205	8932	القليوبية
Kafr El Sheikh	871638	860183	850894	850794	21205	20075	19959	20544	كفر الشيخ
Gharbia	129609	128559	127320	126706	9553	9252	6191	5470	الغربية
Menoufia	526665	326665	307655	253082	4001	2001	896	717	المنوفية
Behera	286075	282075	271859	271962	1152	966	693	463	البحيرة
Ismailia	37979	37868	33739	32938	3744	3614	2864	2264	الإسماعيلية
Giza	466682	453132	534880	254382	6191	5731	5276	4747	الجيزة
Beni Suef	21542	7355	7290	3243	908	450	99	73	بنى سويف
Fayoum	54734	51968	51868	49970	484	321	323	256	الفيوم
Menia	36588	31771	31136	30107	768	423	316	125	المنيا
Asyout	69192	67341	67518	67245	1756	1732	1132	1160	أسيوط
Suhag	29928	29125	28219	17054	568	335	164	66	سوهاج
Qena	46873	46731	43445	384100	555	480	440	350	قنا
Aswan	69660	58727	57274	57272	3720	2307	1742	977	أسوان
Luxor	48163	48121	47921	48026	61	50	42	39	الأقصر
Red Sea	36773	36773	36573	36573	172	169	169	169	البحر الأحمر
El Wadi El Gidid	19743	19617	19217	19214	978	961	561	538	الوادي الجديد
Matrouh	3300	3000	2647	2640	23	21	20	20	مطروح
North Sinai	36459	36439	36139	34999	37	35	32	31	شمال سيناء
South Sinai	138615	119336	109336	103111	726	376	111	87	جنوب سيناء
Total	10681320	9781034	9550998	8439472	139953	125307	105898	83982	الجميلة

Figure (7-3)

شكل رقم (3-7)

التصرف الفعلي (2006-2009)
Actual Drainage (2006 - 2009)

بالمليون متر مكعب
Mil. M³

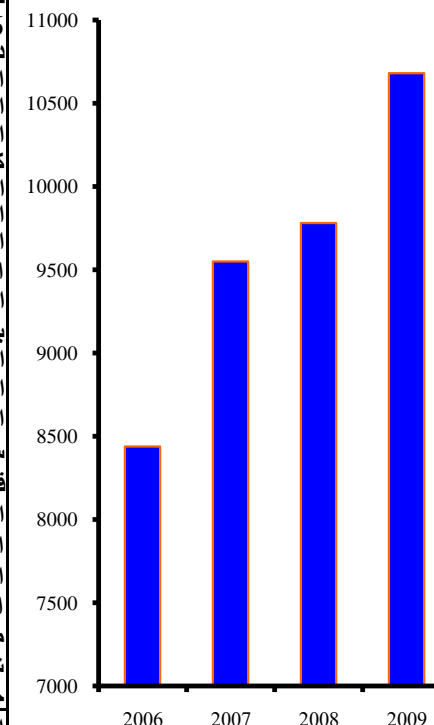

(1) Data restricted on the main stations & excluded the subsidiary stations which supply water to the main stations, it also excludes projects of water leakage reduction as it is considered subsidiary stations

(1) اقتصر البيان على المحطات الرئيسية و لا يشمل المحطات الفرعية المساعدة التي توصل المياه الى المحطات الرئيسية ، كما لا يتضمن مشاء بع خفض مياه الرشح حيث أنها في حكم المحطات الفرعية المصدر : الجهاز المركزي للتعبئة العامة و الاحصاء

Source : CAPMAS

NO. (7-1)

DWELLING UNITS BUILT IN URBAN, BY SECTOR (00/01 - 09/10)

جدول رقم (1-7)

الوحدات السكنية المحققة في الحضر طبقا للقطاع (01/00 - 10/09)

Unit : No.

الوحدة : بالعدد

Sectors	10/09	09/08	08/07	07/06	06/05	05/04	04/03	03/02	02/01	01/00	القطاعات
Level of dwelling Units for public sector :											مستوي الوحدات السكنية للقطاع العام :
Economic	50584	29222	15040	2820	3791	4473	985	3936	11205	34802	المستوى الاقتصادي
Middle	1669	1299	2354	1624	640	590	1372	2628	6060	4816	المستوى المتوسط
Upper-middle	—	0	664	742	804	1088	1245	1649	708	950	المستوى فوق المتوسط
Luxury	40	0	153	24	0	0	0	88	0	0	الإسكان الفاخر
Low cost	1358	3383	7563	11357	8901	11289	11343	13487	17173	17409	منخفض التكاليف
Total Public Sector	53651	33904	25774	16567	14136	17440	14945	21788	35146	57977	جملة القطاع العام
%	27	21	14	10	12	12	10	16	27	37	%
Private Sector ⁽¹⁾	142409	124630	165043	142482	102321	126493	138015	111585	95694	100224	القطاع الخاص ⁽¹⁾
%	73	79	86	90	88	88	90	84	73	63	%
Total	196060	158534	190817	159049	116457	143933	152960	133373	130840	158201	الإجمالي
%	100	100	100	100	100	100	100	100	100	100	%

Figure (7-1)

الوحدات السكنية المحققة في الحضر طبقا للقطاع (01/00 - 10/09)

شكل رقم (1-7)

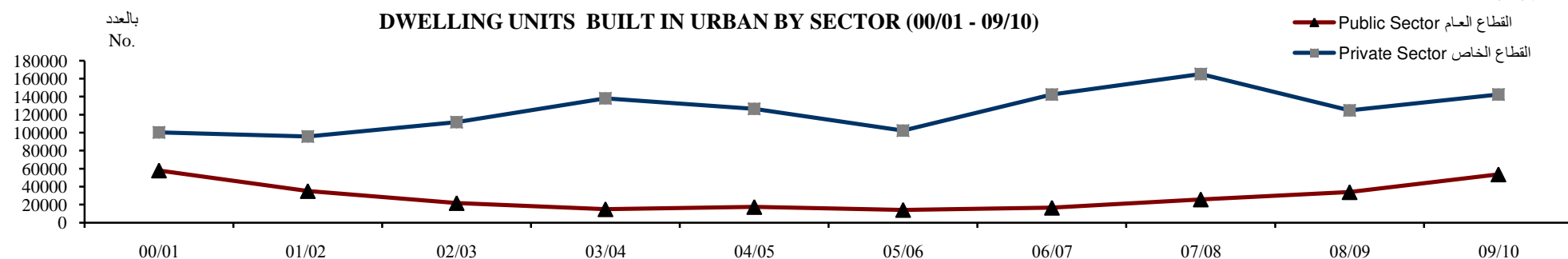

(1) Private sector is calculated basically on issued licenses since 2 years before date of the report and includes what have been executed in new cities

(1) يتم حساب القطاع الخاص على أساس الرخص الصادرة منذ عامين قبل تاريخ التقرير و يشمل ما تم تنفيذه بالمدن الجديدة

Source: Ministry of Housing, Utilities & Urban Development

المصدر: وزارة الإسكان والمرافق والتنمية العمرانية

NO. (7-2)

جدول رقم (2-7)

HOUSING INVESTMENTS , BY SECTOR (00/01 - 09/2010)

أستثمارات الإسكان طبقا للقطاع (2010 / 09 - 01/00)

Unit : Mil. L.E.

الوحدة : بالمليون جنيه

Sectors	10/09	09/08	08/07	07/06	06/05	05/04	04/03	03/02	02/01	01/00	القطاعات
Public Sector	5124	3027	2249	1074	889	677	743	972	1285	798	القطاع العام
%	31	27	16	10	16	10	10	20	28	19	%
Private Sector ⁽¹⁾	11382	8090	11566	9520	4678	5899	6370	3905	3349	3500	القطاع الخاص ⁽¹⁾
%	69	73	84	90	84	90	90	80	72	81	%
Total	16506	11117	13815	10593	5567	6576	7113	4877	4634	4298	الاجمالي
%	100	100	100	100	100	100	100	100	100	100	%

Figure (7-2)

جملة إستثمارات الاسكان طبقا للقطاع (10/09 / 01-00)

شكل رقم (2-7)

TOTAL OF HOUSING INVESTMENTS , BY SECTOR (00/01 - 09/10)

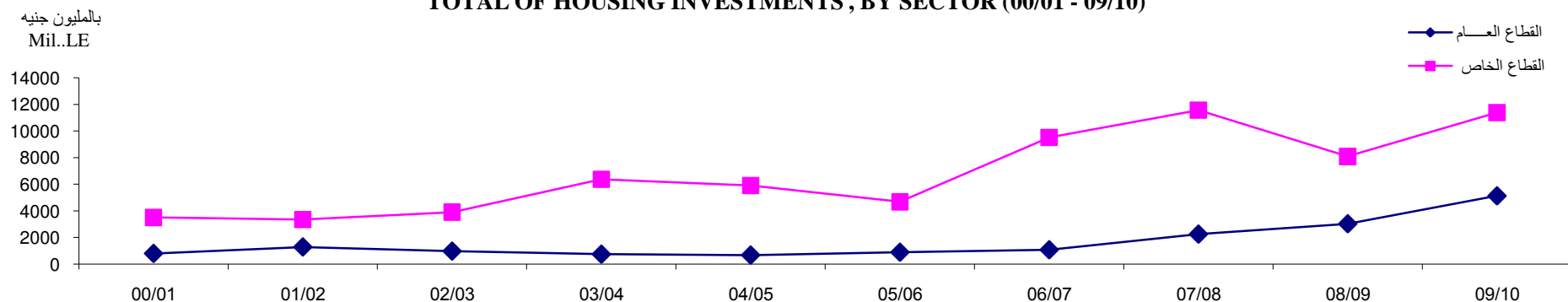

(1) Private sector is calculated basically on issued licenses since 2 years before date of the report and includes what have been executed in new cities

Source: Ministry of Housing, Utilities & Urban Development

(1) يتم حساب القطاع الخاص علي أساس الرخص الصادرة منذ عامين قبل تاريخ التقرير و يشمل ما تم تنفيذه بالمدن الجديدة المصدر: وزارة الإسكان والمرافق والتنمية العمرانية

NO. (7-3)

جدول رقم (7-3)

DWELLING UNITS IN URBAN & ITS INVESTMENTS BY SECTOR 09/2010

الوحدات السكنية واستثماراتها بالحضر طبقا للقطاع 2010/09

Unit: No

الوحده: بالعدد

Investments : 000 L.E.

الاستثمارات: بالألف جنيه

Level Sectors	اجمالي Total				فاخر Luxury		فوق المتوسط Upper Middle		متوسط Middle		اقتصادي Economic		منخفض التكاليف Low cost		المستوى القطاعات
	% استثمارات Invest.	% وحدات No.	استثمارات Invest.	وحدات No.	استثمارات Invest.	وحدات No.	استثمارات Invest.	وحدات No.	استثمارات Invest.	وحدات No.	استثمارات Invest.	وحدات No.	استثمارات Invest.	وحدات No.	
Public Sector														القطاع العام	
Governorates	67	3426596	58.0	31136	0	0	0	0	7549	0	3339590	29854	79457	1282	المحافظات
Housing & Reconstructing Comp. Combined Projects Agency	11	552615	2.1	1101	0	0	0	0	552615	1101	0	0	0	0	شركات الاسكان والتعمير
Housing ,Cooperative & construction Authority	1	42185	0.0	0	0	0	0	0	0	0	42185	0	0	0	جهاز المشروعات المشتركة
Buildings Fund	5	236470	1.4	726	0	0	0	0	0	0	223566	650	12904	76	هيئة تعاونيات البناء والاسكان
Housing & Reconstructing Bank	0	18013	0.0	0	0	0	0	0	0	0	18013	0	0	0	صندوق تمويل المساكن
Reconstruction Agencies	2	99171	2.2	1188	0	0	0	0	77403	568	21768	620	0	0	بنك التعمير والاسكان
New Cities	0	21728	0.2	134	0	0	0	0	0	0	21728	134	0	0	أجهزة التعمير
	14	727191	36.1	19366	2435	40	0	0	130	0	724626	19326	0	0	المدن الجديدة
Total Pub. Sector	31	5123969	27	53651	2435	40	0	0	637697	1669	4391476	50584	92361	1358	جملة القطاع العام
Private Sector⁽¹⁾	69	11382140	73	142409	3567990	24242	1989040	24417	3385140	52691	2439970	41059	0	0	القطاع الخاص⁽¹⁾
Total Pub.& Private Sectors	100	16506109	100	196060	3570425	24282	1989040	24417	4022837	54360	6831446	91643	92361	1358	جملة القطاعين

(1) Private sector is calculated basically on issued licenses since 2 years before date of the report and includes what have been executed in new cities

(1) يتم حساب القطاع الخاص علي أساس الرخص الصادرة منذ عامين قبل تاريخ التقرير ويشمل ما تم تنفيذه بالمدن الجديدة

Source: Ministry of Housing, Utilities & Urban Development

المصدر: وزارة الاسكان والمرافق والتنمية العمرية

NO.(7 - 4)

جدول رقم (4-7)

BUILDINGS DISTRIBUTION ⁽¹⁾ IN GOVERNORATES BY TYPE OF BUILDING ACCORDING TO FINAL RESULTS OF 2006 POPULATION, HOUSING AND ESTABLISHMENTS CENSUSتوزيع المباني ⁽¹⁾ بالمحافظات طبقاً لنوع المبنى وفقاً للنتائج النهائية للتعداد العام للسكان والإسكان والمنشآت 2006

Unit: No

الوحدة : بالعدد

Governorates		Types of Buildings											عدد المباني No. of Buildings	المحافظات
		أخرى Other	عشة أو خيمة Hut or Tent	كشك Kiosk	دكان أو أكثر Shop or more	مول Mall	مبنى عمل Work Building	شاليه Chalet	فيلا Villa	بيت ريفي Country House	منزل House	عمارة Apartment block		
Total	Urban	163804	17489	51856	82980	851	124356	31795	75595	351751	1959267	729220	3588964	حضر
	Rural	279045	60424	24194	101996	124	220722	9652	22528	3309607	3496059	480757	8005108	ريف
	Total	442849	77913	76050	184976	975	345078	41447	98123	3661358	5455326	1209977	11594072	إجمالي الجمهورية
	%	3.82	0.67	0.66	1.60	0.01	2.98	0.36	0.85	31.58	47.05	10.44	100	%
Cairo	Urban	15402	1898	5655	12023	135	20023	63	4936	2767	215098	163794	441794	حضر
	Total	15402	1898	5655	12023	135	20023	63	4936	2767	215098	163794	441794	إجمالي القاهرة
Alexandria	Urban	28350	1264	4255	8996	64	15372	11650	21378	1550	204505	106133	403517	حضر
	Rural	3636	156	20	780	0	351	360	608	233	8776	361	15281	ريف
Total	31986	1420	4275	9776	64	15723	12010	21986	1783	213281	106494	418798	إجمالي الإسكندرية	
Port-Said	Urban	1415	3623	2868	3440	2	2767	60	1222	5224	10187	9431	40239	حضر
	Total	1415	3623	2868	3440	2	2767	60	1222	5224	10187	9431	40239	إجمالي بورسعيد
Suez	Urban	1503	143	1375	1288	3	3166	2702	1782	3538	30235	14280	60015	حضر
	Total	1503	143	1375	1288	3	3166	2702	1782	3538	30235	14280	60015	إجمالي السويس
Helwan	Urban	7068	781	1504	2491	41	4933	13	12038	1481	64614	36983	131947	حضر
	Rural	3577	116	108	1047	0	2441	9	143	17791	69342	5253	99827	ريف
Total	10645	897	1612	3538	41	7374	22	12181	19272	133956	42236	231774	إجمالي حلوان	
6 October	Urban	6471	248	649	1358	169	3760	44	8988	4259	66177	20996	113119	حضر
	Rural	5283	964	521	2659	1	7584	50	2172	30645	212411	29368	291658	ريف
Total	11754	1212	1170	4017	170	11344	94	11160	34904	278588	50364	404777	إجمالي 6 أكتوبر	
Damietta	Urban	2081	392	499	2384	49	2720	1957	295	441	49550	12135	72503	حضر
	Rural	5861	360	579	2570	8	3779	36	248	2408	85381	16504	117734	ريف
Total	7942	752	1078	4954	57	6499	1993	543	2849	134931	28639	190237	إجمالي دمياط	
Dakahlia	Urban	6598	264	2246	4030	11	5893	377	426	7507	136975	30706	195033	حضر
	Rural	22619	856	1428	6445	13	17506	122	1159	143845	409104	65629	668726	ريف
Total	29217	1120	3674	10475	24	23399	499	1585	151352	546079	96335	863759	إجمالي الدقهلية	
Sharkia	Urban	8906	268	2002	3990	89	7887	14	1760	25697	105889	26949	183451	حضر
	Rural	23690	14947	1394	9961	8	27757	118	1535	318784	384630	45787	828611	ريف
Total	32596	15215	3396	13951	97	35644	132	3295	344481	490519	72736	1012062	إجمالي الشرقية	

Continued

يتبع

NO.(7 - 4) (Cont.)

**BUILDINGS DISTRIBUTION ⁽¹⁾ IN GOVERNORATES BY TYPE OF BUILDING ACCORDING TO
FINAL RESULTS OF 2006 POPULATION, HOUSING AND ESTABLISHMENTS CENSUS**

 تابع جدول رقم (7- 4)
توزيع المباني ⁽¹⁾ بالمحافظات طبقاً لنوع المبنى وفقاً للنتائج النهائية للتعداد العام
للسكان والإسكان والمنشآت 2006
الوحدة : بالعدد

Unit: No

Governorates		Types of Buildings										عدد المباني No. of Buildings	المحافظات	
		أخرى Other	عشة أو خيمة Hut or Tent	كشك Kiosk	دكان أو أكثر Shop or more	مول Mall	مبنى عمل Work Building	شاليه Chalet	فيلا Villa	بيت ريفي Country House	منزل House			عمارة Apartment block
Kalyoubia	Urban	7384	439	1268	1606	51	6354	25	2404	4662	116738	47126	188057	حضر
	Rural	12128	773	451	2481	8	12741	47	1234	93052	248127	42597	413639	ريف
	Total	19512	1212	1719	4087	59	19095	72	3638	97714	364865	89723	601696	إجمالي
Kafr-ElSheikh	Urban	2668.0	196.0	1089.0	2081	16	2621	17	136	5201	62768	12368	89161	حضر
	Rural	7669	758	725	6485	2	9783	69	444	44750	243943	46022	360650	ريف
	Total	10337	954	1814	8566	18	12404	86	580	49951	306711	58390	449811	إجمالي
Gharbia	Urban	5314	401	3044	3572	24	4713	9	327	4157	112158	20981	154700	حضر
	Rural	9725	1182	1476	6697	3	15869	54	1060	121834	335450	35236	528586	ريف
	Total	15039	1583	4520	10269	27	20582	63	1387	125991	447608	56217	683286	إجمالي
Menoufia	Urban	3639	199	1677	1753	2	3096	15	903	20636	59415	14429	105764	حضر
	Rural	10327	1038	2346	5256	6	10955	55	1350	223037	235324	25209	514903	ريف
	Total	13966	1237	4023	7009	8	14051	70	2253	243673	294739	39638	620667	إجمالي
Behera	Urban	3389	244	2060	4475	9	3966	17	284	7326	85459	20413	127642	حضر
	Rural	12085	2588	1552	13494	7	19705	121	1295	175198	390825	58616	675486	ريف
	Total	15474	2832	3612	17969	16	23671	138	1579	182524	476284	79029	803128	إجمالي
Ismailia	Urban	2917	70	819	2619	4	2169	33	807	9874	33953	10704	63969	حضر
	Rural	3236	343	169	4039	7	4322	2440	2026	60977	53054	5250	135863	ريف
	Total	6153	413	988	6658	11	6491	2473	2833	70851	87007	15954	199832	إجمالي
Giza	Urban	5850	464	2183	2048	28	4328	71	2217	810	121898	76889	216786	حضر
	Rural	491	264	23	186	2	250	1	26	173	17688	6522	25626	ريف
	Total	6341	728	2206	2234	30	4578	72	2243	983	139586	83411	242412	إجمالي
Beni-Suef	Urban	2373	289	2683	892	5	2338	13	425	21553	43502	8328	82401	حضر
	Rural	11328	1182	2074	3726	4	7129	37	536	214445	96022	8630	345113	ريف
	Total	13701	1471	4757	4618	9	9467	50	961	235998	139524	16958	427514	إجمالي
Fayoum	Urban	2106	178	1592	1029	7	2320	13	204	18341	49488	6374	81652	حضر
	Rural	12625	638	1613	4693	2	10276	299	472	235822	100898	11101	378439	ريف
	Total	14731	816	3205	5722	9	12596	312	676	254163	150386	17475	460091	إجمالي
Menia	Urban	6733	235	2656	1601	4	3316	26	652	33961	67796	8845	125825	حضر
	Rural	40755	2890	1823	7449	4	16705	59	970	568109	61049	6798	706611	ريف
	Total	47488	3125	4479	9050	8	20021	85	1622	602070	128845	15643	832436	إجمالي

Continued

يتبع

NO.(7 - 4) (Cont.)

BUILDINGS DISTRIBUTION ⁽¹⁾ IN GOVERNORATES BY TYPE OF BUILDING ACCORDING TO FINAL RESULTS OF 2006 POPULATION, HOUSING AND ESTABLISHMENTS CENSUS

Unit: No

تابع جدول رقم (7- 4)

توزيع المباني ⁽¹⁾ بالمحافظات طبقاً لنوع المبنى وفقاً للنتائج النهائية للتعداد العام للسكان والإسكان والمنشآت 2006

الوحدة : بالعدد

Governorates		Types of Buildings											عدد المباني No. of Buildings	المحافظات
		أخرى Other	عشة أو خيمة Hut or Tent	كشك Kiosk	دكان أو أكثر Shop or more	مول Mall	مبنى عمل Work Building	شاليه Chalet	فيلا Villa	بيت ريفي Country House	منزل House	عمارة Apartment block		
Asyout	Urban	6200	1782	1817	1677	12	3614	19	191	24813	71617	15925	127667	حضر
	Rural	22997	6004	1305	3085	8	14573	126	620	263921	134658	21418	468715	ريف
	Total	29197	7786	3122	4762	20	18187	145	811	288734	206275	37343	596382	إجمالي
Suhag	Urban	5608	985	2324	1667	8	2838	60	206	10520	76143	13750	114109	حضر
	Rural	16030	11129	1452	4517	4	14103	168	680	259287	235372	22798	565540	ريف
	Total	21638	12114	3776	6184	12	16941	228	886	269807	311515	36548	679649	إجمالي
Qena	Urban	8870	764	1056	1703	6	2899	7	314	44891	37846	15307	113663	حضر
	Rural	31819	6072	1067	3526	2	11139	93	1858	304269	102667	19892	482404	ريف
	Total	40689	6836	2123	5229	8	14038	100	2172	349160	140513	35199	596067	إجمالي
Aswan	Urban	3447	595	849	4176	20	2998	31	301	40476	41219	7650	101762	حضر
	Rural	11369	680	794	6800	3	5120	106	144	137779	32736	1994	197525	ريف
	Total	14816	1275	1643	10976	23	8118	137	445	178255	73955	9644	299287	إجمالي
Luxor	Urban	186	45	103	326	3	853	6	83	12698	17983	4454	36740	حضر
	Rural	575	98	30	617	0	1047	8	49	34836	16722	2279	56261	ريف
	Total	761	143	133	943	3	1900	14	132	47534	34705	6733	93001	إجمالي
Red Sea	Urban	2061	89	3482	1963	23	2468	574	3440	2817	26270	9044	52231	حضر
	Rural	326	253	1112	127	0	284	2	2	332	1430	13	3881	ريف
	Total	2387	342	4594	2090	23	2752	576	3442	3149	27700	9057	56112	إجمالي
ElWadi-ElGidid	Urban	2483	7	425	657	0	1481	2	62	8442	5782	2140	21481	حضر
	Rural	1441	1	344	462	0	1863	1	24	22183	3948	905	31172	ريف
	Total	3924	8	769	1119	0	3344	3	86	30625	9730	3045	52653	إجمالي
Matrouh	Urban	7765	256	421	5942	21	2414	11076	9155	16575	24534	4942	83101	حضر
	Rural	2913	658	34	2076	3	2264	3667	3765	15250	3378	1488	35496	ريف
	Total	10678	914	455	8018	24	4678	14743	12920	31825	27912	6430	118597	إجمالي
North Sinai	Urban	6550	1352	1248	1941	2	1832	2623	151	11001	19473	5062	51235	حضر
	Rural	5509	5899	1723	1635	0	1740	1474	24	13018	9724	401	41147	ريف
	Total	12059	7251	2971	3576	2	3572	4097	175	24019	29197	5463	92382	إجمالي
South Sinai	Urban	467	18	7	1252	43	1217	278	508	533	1995	3082	9400	حضر
	Rural	1031	575	31	1183	29	1436	130	84	7629	3400	686	16214	ريف
	Total	1498	593	38	2435	72	2653	408	592	8162	5395	3768	25614	إجمالي

(1) Including regular housing ,regular working buildings, Permissibility buildings &other buildings

Source : CAPMAS

(1) تشمل المباني السكن العادية و المباني العادية للعمل و المباني الجوازيه و المباني الأخرى

المصدر : الجهاز المركزي للتعبئة العامة و الإحصاء

NO.(7 - 5)

جدول رقم (5 -7)

/ DISTRIBUTION OF BUILDING, IN GOVERNORATES BY CURRENT USE OF BUILDING (REGULAR PERMISSIBILITY) ACCORDING TO FINAL RESULTS OF 2006 POPULATION, HOUSING AND ESTABLISHMENTS CENSUS

توزيع المباني (عادي وجوازي) بالمحافظات طبقاً للإستخدام الحالي للمبني وفقاً للنتائج النهائية لتعداد العام للسكان والإسكان والمنشآت 2006

Unit : NO.

الوحدة : بالعدد

Governorates		الإستخدام الحالي للمباني الجوازية use of Permissibility building						الإستخدام الحالي للمباني العادية Current use of regular buildings						عدد المباني No. of Buildings	المحافظات	
		الجملة	أخرى	خالي	للسكن والعمل	للعمل	للسكن	الجملة	أخرى	خالي	للسكن والعمل	للعمل	للسكن			
		Total	Other	Unoccupied	Housing and Work	Work	Housing	Total	Other	Unoccupied	Housing and Work	Work	Housing			
Total	Urban	69345	9280	9203	1271	40102	9489	3355815	25107	401610	254246	189014	2485838	3425160	حضر	إجمالي الجمهورية
	Rural	84618	30161	12149	633	17618	24057	7641445	42761	1004898	181710	290931	6121145	7726063	ريف	
Cairo	Total	153963	39441	21352	1904	57720	33546	10997260	67868	1406508	435956	479945	8606983	11151223	إجمالي	القاهرة
	Urban	7553	1183	424	183	4734	1029	418839	2103	26434	63047	30230	297025	426392	حضر	
Alexandria	Total	7553	1183	424	183	4734	1029	418839	2103	26434	63047	30230	297025	426392	إجمالي	الأسكندرية
	Urban	5519	886	999	216	3051	367	369648	3438	63496	35044	19733	247937	375167	حضر	
Port-Said	Rural	176	129	16	1	22	8	11469	344	4299	217	560	6049	11645	ريف	بورسعيد
	Total	5695	1015	1015	217	3073	375	381117	3782	67795	35261	20293	253986	386812	إجمالي	
Suez	Urban	6491	148	281	72	2525	3465	32333	287	3756	5203	5419	17668	38824	حضر	السويس
	Total	6491	148	281	72	2525	3465	32333	287	3756	5203	5419	17668	38824	إجمالي	
Helwan	Urban	1518	57	212	8	1207	34	56994	1231	10396	2846	4008	38513	58512	حضر	حلوان
	Total	1518	57	212	8	1207	34	56994	1231	10396	2846	4008	38513	58512	إجمالي	
6 October	Urban	2285	372	278	338	1135	162	122594	1409	20344	11524	6622	82695	124879	حضر	6 أكتوبر
	Total	224	88	29	2	96	9	96026	945	11439	1140	3106	79396	96250	ريف	
Damietta	Urban	897	183	126	9	509	70	105751	1016	17801	4268	4823	77843	106648	حضر	دمياط
	Total	2509	460	307	340	1231	171	218620	2354	31783	12664	9728	162091	221129	إجمالي	
Dakahlia	Urban	897	183	126	9	509	70	105751	1016	17801	4268	4823	77843	106648	حضر	الدقهلية
	Total	1485	417	437	15	452	74	284890	996	32823	8492	8740	233839	286375	ريف	
Sharkia	Urban	2382	600	563	24	1051	144	390641	2012	50624	12760	13563	311682	393023	حضر	الشرقية
	Total	2382	600	563	24	1051	144	390641	2012	50624	12760	13563	311682	393023	إجمالي	
Sharkia	Urban	891	67	111	7	430	276	69531	464	8756	5283	5170	49858	70422	حضر	الشرقية
	Total	939	298	171	6	294	170	110934	831	8617	8060	6095	87331	111873	ريف	
Sharkia	Urban	1830	365	282	13	724	446	180465	1295	17373	13343	11265	137189	182295	حضر	الشرقية
	Total	2510	299	243	22	1892	54	185925	808	14493	12137	9693	148794	188435	ريف	
Sharkia	Urban	2510	299	243	22	1892	54	185925	808	14493	12137	9693	148794	188435	حضر	الشرقية
	Total	2284	682	349	45	1092	116	643823	3715	54587	19726	22174	543621	646107	ريف	
Sharkia	Urban	4794	981	592	67	2984	170	829748	4523	69080	31863	31867	692415	834542	حضر	الشرقية
	Total	2270	234	258	23	1731	24	172275	749	18935	10571	10689	131331	174545	ريف	
Sharkia	Urban	16341	1997	532	128	1235	12449	788580	3661	103923	22820	33498	624678	804921	حضر	الشرقية
	Total	16341	1997	532	128	1235	12449	788580	3661	103923	22820	33498	624678	804921	ريف	
Sharkia	Urban	18611	2231	790	151	2966	12473	960855	4410	122858	33391	44187	756009	979466	حضر	الشرقية
	Total	18611	2231	790	151	2966	12473	960855	4410	122858	33391	44187	756009	979466	إجمالي	

Continued

يتبع

NO.(7 - 5) (Cont.)

تابع جدول رقم (5 - 7)

DISTRIBUTION OF BUILDING, IN GOVERNORATES BY CURRENT USE OF BUILDING (REGULAR / PERMISSIBILITY) ACCORDING TO FINAL RESULTS OF 2006 POPULATION, HOUSING AND ESTABLISHMENTS CENSUS

توزيع المباني (عادي وجوازي) بالمحافظات طبقاً للإستخدام الحالي للمبني وفقاً للنتائج النهائية لتعداد العام للسكان والإسكان والمنشآت 2006

Unit : NO.

الوحدة : بالعدد

Governorates		الإستخدام الحالي للمباني الجوازية Current use of Permissibility building						الإستخدام الحالي للمباني العادية Current use of regular buildings						عدد المباني No. of Buildings	المحافظات
		الجملة	أخرى	خالي	للعمل والسكن و	للعمل	للسكن	الجملة	أخرى	خالي	للعمل والسكن و	للعمل	للسكن		
		Total	Other	Unoccupied	Housing and Work	Work	Housing	Total	Other	Unoccupied	Housing and Work	Work	Housing		
Kalyoubia	Urban	1707	196	196	28	1144	143	178966	1752	18121	13506	7625	137962	180673	حضر
	Rural	1224	360	189	40	521	114	400287	2187	59479	15759	14085	308777	401511	ريف
	Total	2931	556	385	68	1665	257	579253	3939	77600	29265	21710	446739	582184	إجمالي
Kafr-El-Sheikh	Urban	1285	104	118	29	986	48	85208	348	6581	4354	4593	69332	86493	حضر
	Rural	1483	560	240	18	544	121	351498	2045	29812	7333	14696	297612	352981	ريف
	Total	2768	664	358	47	1530	169	436706	2393	36393	11687	19289	366944	439474	إجمالي
Gharbia	Urban	3445	279	374	27	2661	104	145941	805	11463	10116	7998	115559	149386	حضر
	Rural	2658	869	381	18	1332	58	516203	3149	58589	11760	21007	421698	518861	ريف
	Total	6103	1148	755	45	3993	162	662144	3954	70052	21876	29005	537257	668247	إجمالي
Menoufia	Urban	1876	181	291	16	1328	60	100249	736	11614	4584	4615	78700	102125	حضر
	Rural	3384	672	541	45	1832	294	501192	2719	66010	8506	15163	408794	504576	ريف
	Total	5260	853	832	61	3160	354	601441	3455	77624	13090	19778	487494	606701	إجمالي
Behera	Urban	2304	266	181	105	1695	57	121949	547	10698	7818	7652	95234	124253	حضر
	Rural	4140	2246	510	50	1222	112	659261	3207	58597	19357	29855	548245	663401	ريف
	Total	6444	2512	691	155	2917	169	781210	3754	69295	27175	37507	643479	787654	إجمالي
Ismailia	Urban	889	45	113	7	705	19	60163	869	7163	3450	4154	44527	61052	حضر
	Rural	512	51	43	10	151	257	132115	1261	18856	2312	7106	102580	132627	ريف
	Total	1401	96	156	17	856	276	192278	2130	26019	5762	11260	147107	193679	إجمالي
Giza	Urban	2647	331	250	42	1938	86	208289	619	14563	22608	6195	164304	210936	حضر
	Rural	287	18	30	7	220	12	24848	46	2897	1999	399	19507	25135	ريف
	Total	2934	349	280	49	2158	98	233137	665	17460	24607	6594	183811	236071	إجمالي
Beni-Suef	Urban	2972	280	336	18	2227	111	77056	971	4601	3368	3349	64767	80028	حضر
	Rural	3256	594	478	26	1774	384	330529	1712	21114	9400	10345	287958	333785	ريف
	Total	6228	874	814	44	4001	495	407585	2683	25715	12768	13694	352725	413813	إجمالي
Fayoum	Urban	1770	165	245	8	1298	54	77776	393	7224	3040	3487	63632	79546	حضر
	Rural	2251	547	353	9	1252	90	363563	2112	47874	5518	13161	294898	365814	ريف
	Total	4021	712	598	17	2550	144	441339	2505	55098	8558	16648	358530	445360	إجمالي
Menia	Urban	2891	289	473	25	2063	41	116201	467	11650	5613	5089	93382	119092	حضر
	Rural	4713	2546	380	39	1576	172	661143	1557	88089	14197	22879	534421	665856	ريف
	Total	7604	2835	853	64	3639	213	777344	2024	99739	19810	27968	627803	784948	إجمالي

Continued

يتبع

DISTRIBUTION OF BUILDING, IN GOVERNORATES BY CURRENT USE OF BUILDING (REGULAR / PERMISSIBILITY) ACCORDING TO FINAL RESULTS OF 2006 POPULATION, HOUSING AND ESTABLISHMENTS CENSUS

توزيع المباني (عادي وجوازي) بالمحافظات طبقاً للإستخدام الحالي للمبني وفقاً للنتائج النهائية للتعداد العام للسكان والإسكان والمنشآت 2006

Unit : NO.

الوحدة : بالعدد

Governorates		الإستخدام الحالي للمباني الجوازية Current use of Permissibility building						الإستخدام الحالي للمباني العادية Current use of regular buildings						عدد المباني No. of Buildings	
		الجملة Total	أخرى Other	خالي Unoccupied	للعمل و للسكن Housing and Work	للعمل Work	للسكن Housing	الجملة Total	أخرى Other	خالي Unoccupied	للعمل و للسكن Housing and Work	للعمل Work	للسكن Housing		
Asyout	Urban	3599	1290	872	23	1270	144	117868	627	12941	6789	5226	92285	121467	حضر
	Rural	7309	3941	1779	45	1076	468	438409	1615	70857	9681	16644	339612	445718	ريف
	Total	10908	5231	2651	68	2346	612	556277	2242	83798	16470	21870	431897	567185	إجمالي
Suhag	Urban	3309	751	660	9	1797	92	105192	593	13503	5763	4423	80910	108501	حضر
	Rural	12581	7468	3596	40	1071	406	536929	2284	102642	6798	17313	407892	549510	ريف
	Total	15890	8219	4256	49	2868	498	642121	2877	116145	12561	21736	488802	658011	إجمالي
Qena	Urban	1820	629	296	8	744	143	102973	843	16622	3183	4691	77634	104793	حضر
	Rural	7139	5424	688	18	746	263	443446	1808	79637	4712	13501	343788	450585	ريف
	Total	8959	6053	984	26	1490	406	546419	2651	96259	7895	18192	421422	555378	إجمالي
Aswan	Urban	1444	483	238	7	680	36	96871	1098	17090	3033	6514	69136	98315	حضر
	Rural	1474	468	277	8	532	189	184682	3471	49404	1813	9514	120480	186156	ريف
	Total	2918	951	515	15	1212	225	281553	4569	66494	4846	16028	189616	284471	إجمالي
Luxor	Urban	148	62	8	1	77	0	36406	131	6354	1194	1176	27551	36554	حضر
	Rural	128	67	44	0	17	0	55558	210	12655	698	1552	40443	55686	ريف
	Total	276	129	52	1	94	0	91964	341	19009	1892	2728	67994	92240	إجمالي
Red Sea	Urban	3571	178	987	19	1110	1277	46599	660	11287	2039	3527	29086	50170	حضر
	Rural	1365	144	55	8	146	1012	2190	5	258	46	295	1586	3555	ريف
	Total	4936	322	1042	27	1256	2289	48789	665	11545	2085	3822	30672	53725	إجمالي
El-Wadi- El-Gidid	Urban	432	34	105	0	288	5	18566	899	3880	408	1809	11570	18998	حضر
	Rural	345	27	85	1	231	1	29386	2114	4462	231	1891	20688	29731	ريف
	Total	777	61	190	1	519	6	47952	3013	8342	639	3700	32258	48729	إجمالي
Matrouh	Urban	677	131	145	5	361	35	74659	823	20396	1838	5831	45771	75336	حضر
	Rural	692	314	324	4	34	16	31891	306	9586	341	3284	18374	32583	ريف
	Total	1369	445	469	9	395	51	106550	1129	29982	2179	9115	64145	107919	إجمالي
North Sinai	Urban	2600	154	374	15	513	1544	42085	119	9463	923	2980	28600	44685	حضر
	Rural	7622	169	453	44	43	6823	28016	189	5241	305	2419	19862	35638	ريف
	Total	10222	323	917	59	556	8367	70101	308	14704	1228	5399	48462	80323	إجمالي
South Sinai	Urban	25	3	9	1	3	9	8908	302	1985	696	1693	4232	8933	حضر
	Rural	606	65	79	6	17	439	14577	272	3151	489	1649	9016	15183	ريف
	Total	631	68	88	7	20	448	23485	574	5136	1185	3342	13248	24116	إجمالي

Source : CAPMAS

المصدر : الجهاز المركزي للتعبئة العامة والإحصاء

NO.(7 -6-1)

جدول رقم (7- 1-6)

**BUILDINGS DISTRIBUTION REGULAR HOUSING IN GOVERNORATES BY
& CONNECTION TO PUBLIC UTILITIES (WATER & SANITARY SEWAGE) (NO
& PERCENTAGE) ACCORDING TO FINAL RESULTS OF 2006 POPULATION , HOUSING
ESTABLISHMENTS CENSUS**
Unit : NO.

توزيع المباني العادية للسكن بالمحافظات طبقاً لإتصال المبني بالمرافق العامة (المياه والصرف
الصحي) (أعداد ونسب) طبقاً للنتائج النهائية للتعداد العام للسكان والإسكان والمنشآت 2006

الوحدة : بالعدد

Governorates		Connecting to public utilities						الاتصال بالمرافق العامة						عدد المباني No. of Buildings	المحافظات	
		Sanitary Sewage الصرف الصحي			Water المياه			لا يوجد			شبكة عامة					
		%	Nil	%	Other	%	public network	%	Nil	%	Other	%	public network			
Total	Urban	5.6	176668	28.1	884326	66.3	2086634	4.7	148248	2.4	76641	92.9	2922739	3147628	حضر	إجمالي الجمهورية
	Rural	7.8	570977	7.9	581421	12.8	933305	9.2	672117	9.2	675615	81.6	5970871	7318603	ريف	
	Total	7.1	747645	64.0	6698647	28.9	3019939	7.8	820365	7.2	752256	85.0	8893610	10466231	إجمالي	
Cairo	Urban	4.9	18760	7.0	27254	88.1	340644	4.8	18401	1.0	3985	94.2	364272	386658	حضر	القاهرة
	Total	4.9	18760	7.0	27254	88.1	340644	4.8	18401	1.0	3985	94.2	364272	386658	إجمالي	
	Urban	4.8	16585	39.1	134988	56.1	193643	3.9	13309	1.0	3530	95.1	328377	345216	حضر	
Alexandria	Rural	15.6	1608	74.3	7684	10.1	1046	16.7	1729	2.1	218	86.4	8931	10338	ريف	الأسكندرية
	Total	5.1	18193	40.1	142672	54.8	194689	4.2	15038	1.1	3748	94.7	336768	355554	إجمالي	
	Urban	30.3	7925	15.8	4132	53.8	14067	33.3	8703	0.9	226	65.8	17195	26124	حضر	
Port-Said	Total	30.3	7925	15.8	4132	53.8	14067	33.3	8703	0.9	226	65.8	17195	26124	إجمالي	بورسعيد
	Urban	6.8	3567	23.6	12418	69.6	36552	7.2	3761	0.4	230	92.4	48546	52537	حضر	
	Total	6.8	3567	23.6	12418	69.6	36552	7.2	3761	0.4	230	92.4	48546	52537	إجمالي	
Suez	Urban	6.3	7234	9.6	11076	84.1	96819	6.2	7159	0.7	799	93.1	107171	115129	حضر	حلوان
	Rural	4.1	3808	94.4	87378	1.5	1352	13.2	12196	3.4	3131	83.4	77211	92538	ريف	
	Total	5.3	11042	47.4	98454	47.3	98171	9.3	19355	1.9	3930	88.8	184382	207667	إجمالي	
6 Octobre	Urban	5.2	5243	38.0	38218	56.7	57003	5.7	5772	3.2	3185	91.1	91507	100464	حضر	6 أكتوبر
	Rural	4.7	12974	86.2	236718	9.1	24954	6.0	16364	4.9	13453	89.1	244829	274646	ريف	
	Total	4.9	18217	73.3	274936	21.8	81957	5.9	22136	4.4	16638	89.7	336336	375110	إجمالي	
Damietta	Urban	3.2	2059	5.1	3285	91.7	59034	3.0	1935	0.2	121	96.8	62322	64378	حضر	دمياط
	Rural	10.9	11400	55.2	57702	33.9	35475	5.2	5437	0.5	502	94.3	98638	104577	ريف	
	Total	8.0	13459	36.1	60987	55.9	94509	4.4	7372	0.4	623	95.3	160960	168955	إجمالي	
Dakahlia	Urban	3.7	6558	9.8	17191	86.5	152242	2.5	4441	0.8	1468	96.6	170082	175991	حضر	الدقهلية
	Rural	4.7	29083	36.1	223721	59.2	367055	4.1	25597	6.6	40697	89.3	553565	619859	ريف	
	Total	4.5	35641	30.3	240912	65.3	519297	3.8	30038	5.3	42165	90.9	723647	795850	إجمالي	
Sharkia	Urban	4.5	7146	23.8	38126	71.8	115037	3.1	4980	3.3	5337	93.6	149992	160309	حضر	الشرقية
	Rural	7.5	56270	78.3	588077	14.2	106507	8.0	59722	18.3	137325	73.8	553807	750854	ريف	
	Total	7.0	63416	68.7	626203	24.3	221544	7.1	64702	15.7	142662	77.2	703799	911163	إجمالي	

Continued

يتبع

NO.(7 -6-1) (Cont.)

تابع جدول رقم (7- 1-6)

**BUILDINGS DISTRIBUTION REGULAR HOUSING IN GOVERNORATES BY
& CONNECTION TO PUBLIC UTILITIES (WATER & SANITARY SEWAGE) (NO
& PERCENTAGE) ACCORDING TO FINAL RESULTS OF 2006 POPULATION , HOUSING
ESTABLISHMENTS CENSUS**

توزيع المباني العادية للسكن بالمحافظات طبقاً لإتصال المبني بالمرافق العامة (المياه والصرف
الصحي) (أعداد ونسب) طبقاً للنتائج النهائية للتعداد العام للسكان والإسكان والمنشآت 2006

Unit : NO.

الوحدة : بالعدد

Governorates		Connecting to public utilities						الاتصال بالمرافق العامة						عدد المباني	المحافظات	
		Sanitary Sewage الصرف الصحي			Water المياه			شبكة عامة			شبكة عامة					No. of Buildings
		لا يوجد	أخرى	شبكة عامة	لا يوجد	أخرى	شبكة عامة	لا يوجد	أخرى	شبكة عامة	لا يوجد	أخرى	شبكة عامة			
%	Nil	%	Other	%	public network	%	Nil	%	Other	%	Puplic network					
Kalyoubia	Urban	4.6	7916	15.3	26240	80.0	136799	3.6	6216	3.6	6236	92.7	158503	170955	حضر	القليوبية
	Rural	6.6	25223	80.1	308412	13.4	51422	5.8	22398	6.8	26024	87.4	336635	385057	ريف	
	Total	6.0	33139	60.2	334652	33.9	188221	5.1	28614	5.8	32260	89.1	495138	556012	إجمالي	
Kafr-ElSheikh	Urban	1.7	1337	31.6	25419	66.8	53734	2.2	1757	0.4	355	97.4	78378	80490	حضر	كفر الشيخ
	Rural	3.7	12395	92.5	310097	3.8	12736	9.4	31495	1.6	5525	89.0	298208	335228	ريف	
	Total	3.3	13732	80.7	335516	16.0	66470	8.0	33252	1.4	5880	90.6	376586	415718	إجمالي	
Gharbia	Urban	2.7	3746	12.3	16946	85.0	116940	2.2	3056	2.2	2986	95.6	131590	137632	حضر	الغربية
	Rural	4.6	22851	81.8	403878	13.6	66905	3.8	18974	4.5	22008	91.7	452652	493634	ريف	
	Total	4.2	26597	66.7	420824	29.1	183845	3.5	22030	4.0	24994	92.6	584242	631266	إجمالي	
Menoufia	Urban	5.7	5940	27.3	28724	57.8	60734	3.0	3136	3.6	3819	84.2	88443	105046	حضر	المنوفية
	Rural	3.3	16474	84.2	422201	9.2	46300	4.9	24603	6.8	34282	85.0	426090	501566	ريف	
	Total	3.7	22414	74.3	450925	17.6	107034	4.6	27739	6.3	38101	84.8	514533	606612	إجمالي	
Behera	Urban	4.7	5844	19.4	24311	66.3	83344	3.5	4340	3.1	3841	83.8	105318	125634	حضر	البحيرة
	Rural	6.9	46285	75.1	506790	10.8	72980	7.1	48115	15.1	101940	70.5	476000	674847	ريف	
	Total	6.5	52129	66.3	531101	19.5	156324	6.6	52455	13.2	105781	72.6	581318	800481	إجمالي	
Ismailia	Urban	6.6	4026	25.4	15568	58.3	35777	5.4	3333	2.3	1413	82.5	50625	61337	حضر	الإسماعيلية
	Rural	6.8	8969	74.1	97065	13.5	17713	10.7	14044	3.4	4445	80.3	105258	131020	ريف	
	Total	6.8	12995	58.6	112633	27.8	53490	9.0	17377	3.0	5858	81.0	155883	192357	إجمالي	
Giza	Urban	1.9	6543	0.9	3101	57.2	192241	1.6	5385	0.3	996	58.1	195504	336285	حضر	الجيزة
	Rural	0.2	815	0.6	2674	5.0	20921	0.2	805	0.1	498	5.5	23107	420436	ريف	
	Total	1.0	7358	0.8	5775	28.2	213162	0.8	6190	0.2	1494	28.9	218611	756721	إجمالي	
Beni-Suef	Urban	3.1	2590	52.7	43704	33.2	27527	7.4	6163	1.2	989	80.4	66669	82898	حضر	بنى سويف
	Rural	6.6	22852	84.8	292132	1.4	4686	17.1	58839	8.3	28470	67.5	232361	344490	ريف	
	Total	6.0	25442	78.6	335836	7.5	32213	15.2	65002	6.9	29459	70.0	299030	427388	إجمالي	
Fayoum	Urban	7.9	6450	27.7	22639	55.5	45331	4.7	3866	0.2	133	86.3	70421	81629	حضر	الفيوم
	Rural	13.2	49272	69.2	258925	10.8	40395	12.7	47642	1.6	5870	78.8	295080	374328	ريف	
	Total	12.2	55722	61.8	281564	18.8	85726	11.3	51508	1.3	6003	80.2	365501	455957	إجمالي	
Menia	Urban	3.1	3854	58.5	71697	29.1	35729	4.7	5727	1.6	1969	84.5	103584	122610	حضر	المنيا
	Rural	6.6	46218	81.9	576400	2.0	14367	14.1	99531	12.2	86178	64.1	451276	703758	ريف	
	Total	6.1	50072	78.4	648097	6.1	50096	12.7	105258	10.7	88147	67.1	554860	826368	إجمالي	

Continued

يتبع

NO.(7 -6-1) (Cont.)

تابع جدول رقم (7-6-1)

**BUILDINGS DISTRIBUTION REGULAR HOUSING IN GOVERNORATES BY
& CONNECTION TO PUBLIC UTILITIES (WATER & SANITARY SEWAGE) (NO
& PERCENTAGE) ACCORDING TO FINAL RESULTS OF 2006 POPULATION, HOUSING
ESTABLISHMENTS CENSUS**

توزيع المباني العادية للسكن بالمحافظات طبقاً لإتصال المبني بالمرافق العامة (المياه والصرف
الصحي) (أعداد ونسب) طبقاً للنتائج النهائية للتعداد العام للسكان والإسكان والمنشآت 2006

Unit : NO.

الوحدة : بالعدد

Governorates	Connecting to public utilities											عدد المباني No. of Buildings	المحافظات		
	Sanitary Sewage الصرف الصحي						Water المياه								
	لا يوجد		أخرى		شبكة عامة public network		لا يوجد		أخرى		شبكة عامة public network				
%	Nil	%	Other	%	public network	%	Nil	%	Other	%	public network				
Asyout	Urban	7.7	9333	70.4	85474	14.6	17758	5.0	6012	2.4	2960	85.3	103593	حضر	أسيوط
	Rural	9.5	44138	79.6	371310	1.1	5295	10.8	50320	5.3	24533	74.2	345890	ريف	
	Total	9.1	53471	77.7	456784	3.9	23053	9.6	56332	4.7	27493	76.5	449483	إجمالي	
Suhag	Urban	6.1	6904	48.7	55361	33.8	38414	3.6	4063	2.9	3290	82.1	93326	حضر	سوهاج
	Rural	12.7	71432	76.8	432811	2.5	14062	9.7	54545	10.9	61244	71.4	402516	ريف	
	Total	11.6	78336	72.1	488172	7.8	52476	8.7	58608	9.5	64534	73.2	495842	إجمالي	
Qena	Urban	4.5	5037	59.8	67593	22.8	25735	4.1	4638	4.0	4511	78.9	89216	حضر	قنا
	Rural	8.8	42472	79.1	381315	1.0	4992	9.5	45556	10.8	52196	68.7	331027	ريف	
	Total	8.0	47509	75.4	448908	5.2	30727	8.4	50194	9.5	56707	70.6	420243	إجمالي	
Aswan	Urban	9.5	9728	21.9	22491	55.9	57458	4.5	4574	0.3	357	82.5	84746	حضر	أسوان
	Rural	13.3	26172	71.2	140507	3.1	6080	8.7	17152	0.8	1544	78.1	154063	ريف	
	Total	12.0	35900	54.3	162998	21.2	63538	7.2	21726	0.6	1901	79.6	238809	إجمالي	
Luxor	Urban	5.8	2157	35.3	13211	53.0	19856	2.1	770	2.3	869	89.7	33585	حضر	الأقصر
	Rural	6.9	3892	86.4	48535	2.6	1467	5.8	3238	1.6	915	88.6	49741	ريف	
	Total	6.5	6049	66.0	61746	22.8	21323	4.3	4008	1.9	1784	89.0	83326	إجمالي	
Red Sea	Urban	10.4	5450	45.5	23787	24.7	12908	9.1	4774	19.4	10148	52.1	27223	حضر	البحر الأحمر
	Rural	8.1	312	36.7	1404	1.6	63	2.2	84	20.7	793	23.6	902	ريف	
	Total	10.3	5762	44.9	25191	23.1	12971	8.7	4858	19.5	10941	50.2	28125	إجمالي	
El-Wadi- El-Gidid	Urban	14.0	3013	6.4	1371	56.1	12044	11.8	2526	0.3	65	64.5	13837	حضر	الوادي الجديد
	Rural	20.1	6455	45.1	14472	19.1	6134	12.4	3990	0.4	129	71.5	22942	ريف	
	Total	17.7	9468	29.6	15843	33.9	18178	12.2	6516	0.4	194	68.7	36779	إجمالي	
Matrouh	Urban	12.4	10217	40.3	33094	27.9	22971	8.6	7095	12.8	10483	59.2	48704	حضر	مطروح
	Rural	12.0	4235	46.6	16476	19.3	6837	12.6	4455	29.4	10376	36.0	12717	ريف	
	Total	12.3	14452	42.2	49570	25.4	29808	9.8	11550	17.7	20859	52.3	61421	إجمالي	
North Sinai	Urban	2.5	1266	32.1	16328	40.8	20716	4.2	2126	1.8	933	69.4	35251	حضر	شمال سيناء
	Rural	3.3	1356	56.6	23073	0.5	212	4.6	1861	23.0	9375	32.9	13405	ريف	
	Total	2.9	2622	43.0	39401	22.9	20928	4.4	3987	11.3	10308	53.1	48656	إجمالي	
South Sinai	Urban	2.8	240	6.9	579	66.1	5577	2.7	230	16.7	1407	56.4	4759	حضر	جنوب سيناء
	Rural	24.2	4016	27.5	4564	20.2	3349	20.6	3425	23.7	3944	27.4	4560	ريف	
	Total	17.0	4256	20.5	5143	35.6	8926	14.6	3655	21.4	5351	37.2	9319	إجمالي	

Source : CAPMAS

المصدر : الجهاز المركزي للتعبئة العامة و الإحصاء

NO.(7-6-2)

جدول رقم (7-6-2)

BUILDINGS DISTRIBUTION REGULAR HOUSING IN GOVERNORATES BY CONNECTION TO PUBLIC UTILITIES (NATURAL GAZ & ELECTRICITY) (NO & PERCENTAGE) ACCORDING TO FINAL RESULTS OF 2006 POPULATION , HOUSING & ESTABLISHMENTS CENSUS

توزيع المباني العادية للسكن بالمحافظات طبقاً لإتصال المبني بالمرافق العامة (الغاز الطبيعي والكهرباء) (أعداد ونسب) طبقاً للنتائج النهائية للنتعداد العام للسكان والإسكان والمنشآت 2006

Unit : NO.

الوحدة : بالعدد

Governorates		Connecting to public utilities						الاتصال بالمرافق العامة				عدد المباني No. Of Buildings	المحافظات	
		Electricity			الكهرباء			Natural Gas		الغاز الطبيعي				
		% لا يوجد Nil	%	أخرى Other	%	شبكة عامة Puplic Network	%	غير متصل Not Connected	%	متصل Connected				
Total	Urban	3.6	114354	0.9	28297	95.5	3004977	88.4	2782235	11.6	365393	3147628	حضر	إجمالي الجمهورية
	Rural	5.6	410078	1.2	86358	93.2	6822167	99.9	7314122	0.1	4481	7318603	ريف	
	Total	5.0	524432	1.1	114655	93.9	9827144	96.5	10096357	3.5	369874	10466231	إجمالي	
Cairo	Urban	3.7	14161	0.9	3434	95.4	369063	78.3	302929	21.7	83729	386658	حضر	القاهرة
	Total	3.7	14161	0.9	3434	95.4	369063	78.3	302929	21.7	83729	386658	إجمالي	
	Urban	3.1	10665	0.6	1926	96.4	332625	86.8	299786	13.2	45430	345216	حضر	
Rural	13.7	1414	0.8	80	85.5	8844	100	10338	0.0	0	10338	ريف		
Total	3.4	12079	0.6	2006	96.0	341469	87.2	310124	12.8	45430	355554	إجمالي		
Port-Said	Urban	9.8	2548	10.8	2812	79.5	20764	77.7	20290	22.3	5834	26124	حضر	بورسعيد
	Total	9.8	2548	10.8	2812	79.5	20764	77.7	20290	22.3	5834	26124	إجمالي	
	Urban	6.5	3424	0.2	93	93.3	49020	88.0	46240	12.0	6297	52537	حضر	
Total	6.5	3424	0.2	93	93.3	49020	88.0	46240	12.0	6297	52537	إجمالي		
Urban	6.5	7467	0.7	854	92.8	106808	91.2	105031	8.8	10098	115129	حضر	حلوان	
Rural	6.4	5899	0.4	375	93.2	86264	100	92538	0.0	0	92538	ريف		
Total	6.4	13366	0.6	1229	93.0	193072	95.1	197569	4.9	10098	207667	إجمالي		
6 Octobre	Urban	4.1	4164	0.2	239	95.6	96061	76.5	76888	23.5	23576	100464	حضر	6 أكتوبر
	Rural	3.1	8546	0.6	1716	96.3	264384	100	274646	0.0	0	274646	ريف	
	Total	3.4	12710	0.5	1955	96.1	360445	93.7	351534	6.3	23576	375110	إجمالي	
Damietta	Urban	2.6	1655	0.1	78	97.3	62645	98.1	63160	1.9	1218	64378	حضر	دمياط
	Rural	4.5	4660	0.4	406	95.2	99511	100	104577	0.0	0	104577	ريف	
	Total	3.7	6315	0.3	484	96.0	162156	99.3	167737	0.7	1218	168955	إجمالي	
Dakahlia	Urban	2.1	3771	0.2	306	97.7	171914	90.2	158722	9.8	17269	175991	حضر	الدقهلية
	Rural	2.9	18025	0.5	2853	96.6	598981	100	619859	0.0	0	619859	ريف	
	Total	2.7	21796	0.4	3159	96.9	770895	97.8	778581	2.2	17269	795850	إجمالي	
Sharkia	Urban	2.1	3287	0.2	393	97.7	156629	89.1	142803	10.9	17506	160309	حضر	الشرقية
	Rural	3.4	25339	0.9	6397	95.8	719118	100	750854	0.0	0	750854	ريف	
	Total	3.1	28626	0.7	6790	96.1	875747	98.1	893657	1.9	17506	911163	إجمالي	

Continued

يتبع

NO.(7 -6-2) (Cont.)

تابع جدول رقم (7-6-2)

BUILDINGS DISTRIBUTION REGULAR HOUSING IN GOVERNORATES BY CONNECTION TO PUBLIC UTILITIES (NATURAL GAZ & ELECTRICITY) (NO & PERCENTAGE) ACCORDING TO FINAL RESULTS OF 2006 POPULATION , HOUSING & ESTABLISHMENTS CENSUS

توزيع المباني العادية للسكن بالمحافظات طبقاً لإتصال المبني بالمرافق العامة (الغاز الطبيعي والكهرباء) (أعداد ونسب) طبقاً للنتائج النهائية للنتعداد العام للسكان والإسكان والمنشآت 2006

Unit : NO.

الوحدة : بالعدد

Governorates		Connecting to public utilities						الاتصال بالمرافق العامة				عدد المباني No. Of Buildings	المحافظات
		Electricity			الكهرباء			Natural Gas		الغاز الطبيعي			
		%	لا يوجد Nil	%	أخرى Other	%	شبكة عامة Puplic Network	%	غير متصل Not Connected	%	متصل Connected		
Kalyoubia	Urban	3.4	5814	0.3	457	96.3	164684	86.5	147944	13.5	23011	170955	حضر
	Rural	4.1	15928	0.8	3074	95.1	366055	100	385057	0.0	0	385057	ريف
	Total	3.9	21742	0.6	3531	95.5	530739	95.9	533001	4.1	23011	556012	إجمالي
Kafr-ElSheih	Urban	1.6	1273	0.2	174	98.2	79043	99.8	80352	0.2	138	80490	حضر
	Rural	3.5	11660	0.9	3148	95.6	320420	100	335228	0.0	0	335228	ريف
	Total	3.1	12933	0.8	3322	96.1	399463	100	415580	=	138	415718	إجمالي
Gharbia	Urban	1.7	2357	0.2	310	98.1	134965	81.2	111824	18.8	25808	137632	حضر
	Rural	2.8	13978	0.8	3940	96.4	475716	100	493634	0.0	0	493634	ريف
	Total	2.6	16335	0.7	4250	96.7	610681	95.9	605458	4.1	25808	631266	إجمالي
Menoufia	Urban	2.7	2538	0.9	895	96.4	91965	86.3	82327	13.7	13071	95398	حضر
	Rural	2.5	12215	0.8	3960	96.7	468800	100	484975	0.0	0	484975	ريف
	Total	2.5	14753	0.8	4855	96.6	560765	97.7	567302	2.3	13071	580373	إجمالي
Behera	Urban	2.5	2813	0.4	491	97.1	110195	82.9	94039	17.1	19460	113499	حضر
	Rural	3.5	21777	1.3	7848	95.3	596430	99.3	621574	0.7	4481	626055	ريف
	Total	3.3	24590	1.1	8339	95.5	706625	96.8	715613	3.2	23941	739554	إجمالي
Ismailia	Urban	4.0	2209	0.4	214	95.6	52948	76.7	42471	23.3	12900	55371	حضر
	Rural	6.8	8421	1.8	2174	91.4	113152	100	123747	0.0	0	123747	ريف
	Total	5.9	10630	1.3	2388	92.7	166100	92.8	166218	7.2	12900	179118	إجمالي
Giza	Urban	2.4	4889	0.2	423	97.4	196573	77.7	156829	22.3	45056	201885	حضر
	Rural	3.5	849	0.4	94	96.1	23467	100	24410	0.0	0	24410	ريف
	Total	2.5	5738	0.2	517	97.2	220040	80.1	181239	19.9	45056	226295	إجمالي
Beni-Suef	Urban	2.8	2038	0.4	308	96.8	71475	95.0	70139	5.0	3682	73821	حضر
	Rural	5.8	18517	0.8	2540	93.4	298613	100	319670	0.0	0	319670	ريف
	Total	5.2	20555	0.7	2848	94.1	370088	99.1	389809	0.9	3682	393491	إجمالي
Fayoum	Urban	3.0	2220	0.1	110	96.9	72090	88.6	65971	11.4	8449	74420	حضر
	Rural	7.7	26851	1.1	3667	91.2	318074	100	348592	0.0	0	348592	ريف
	Total	6.9	29071	0.9	3777	92.2	390164	98.0	414563	2.0	8449	423012	إجمالي
Menia	Urban	2.7	2991	0.5	583	96.8	107706	100	111280	0.0	0	111280	حضر
	Rural	6.9	43947	1.5	9241	91.7	583797	100	636985	0.0	0	636985	ريف
	Total	6.3	46938	1.3	9824	92.4	691503	100	748265	0.0	0	748265	إجمالي

Continued

يتبع

NO.(7 -6-2) (Cont.)

تابع جدول رقم (7-6-2)

BUILDINGS DISTRIBUTION REGULAR HOUSING IN GOVERNORATES BY CONNECTION TO PUBLIC UTILITIES (NATURAL GAZ & ELECTRICITY) (NO & PERCENTAGE) ACCORDING TO FINAL RESULTS OF 2006 POPULATION , HOUSING & ESTABLISHMENTS CENSUS

توزيع المباني العادية للسكن بالمحافظات طبقاً لإتصال المبني بالمرافق العامة (الغاز الطبيعي والكهرباء) (أعداد ونسب) طبقاً للنتائج النهائية لتعداد العام للسكان والإسكان والمنشآت 2006

Unit : NO.

الوحدة : بالعدد

Governorates		Connecting to public utilities						الاتصال بالمرافق العامة				عدد المباني No. Of Buildings	المحافظات	
		Electricity			الكهرباء			Natural Gas		الغاز الطبيعي				
		% لا يوجد Nil	%	أخرى Other	%	شبكة عامة Public Network	%	غير متصل Not Connected	%	متصل Connected				
Asyout	Urban	5.0	5644	0.6	723	94.3	106198	100	112565	0	0	112565	حضر	أسيوط
	Rural	10.9	45815	1.4	5759	87.7	369169	100	420743	0	0	420743	ريف	
	Total	9.6	51459	1.2	6482	89.1	475367	100	533308	0	0	533308	إجمالي	
Suhag	Urban	4.0	4065	0.6	630	95.3	95984	100	100679	0	0	100679	حضر	سوهاج
	Rural	10.6	54814	2.5	12855	86.9	450636	100	518305	0	0	518305	ريف	
	Total	9.5	58879	2.2	13485	88.3	546620	100	618984	0	0	618984	إجمالي	
Qena	Urban	4.4	4307	0.8	740	94.9	93318	100	98365	0	0	98365	حضر	قنا
	Rural	8.9	38108	1.9	8062	89.2	382609	100	428779	0	0	428779	ريف	
	Total	8.0	42415	1.7	8802	90.3	475927	100	527144	0	0	527144	إجمالي	
Aswan	Urban	4.9	4419	0.2	194	94.9	85064	100	89677	0	0	89677	حضر	أسوان
	Rural	9.8	16907	0.7	1195	89.5	154657	100	172759	0	0	172759	ريف	
	Total	8.1	21326	0.5	1389	91.3	239721	100	262436	0	0	262436	إجمالي	
Luxor	Urban	2.4	831	0.5	159	97.2	34234	100	35224	0	0	35224	حضر	الأقصر
	Rural	5.2	2794	1.1	608	93.7	50492	100	53894	0	0	53894	ريف	
	Total	4.1	3625	0.9	767	95.1	84726	100	89118	0	0	89118	إجمالي	
Red Sea	Urban	8.5	3569	15.1	6378	76.4	32198	93.2	39284	6.8	2861	42145	حضر	البحر الأحمر
	Rural	4.0	72	56.3	1001	39.7	706	100	1779	0	0	1779	ريف	
	Total	8.3	3641	16.8	7379	74.9	32904	93.5	41063	6.5	2861	43924	إجمالي	
ElWadi-ElGidid	Urban	17.7	2910	0.3	49	82.0	13469	100	16428	0	0	16428	حضر	الوادي الجديد
	Rural	16.1	4370	1.8	487	82.1	22204	100	27061	0	0	27061	ريف	
	Total	16.7	7280	1.2	536	82.0	35673	100	43489	0	0	43489	إجمالي	
Matrouh	Urban	10.1	6703	7.7	5123	82.2	54456	100	66282	0	0	66282	حضر	مطروح
	Rural	17.7	4863	10.9	3014	71.4	19671	100	27548	0	0	27548	ريف	
	Total	12.3	11566	8.7	8137	79.0	74127	100	93830	0	0	93830	إجمالي	
North Sinai	Urban	3.8	1446	0.3	127	95.9	36737	100	38310	0	0	38310	حضر	شمال سيناء
	Rural	7.7	1895	0.9	223	91.4	22523	100	24641	0	0	24641	ريف	
	Total	5.3	3341	0.6	350	94.1	59260	100	62951	0	0	62951	إجمالي	
South Sinai	Urban	2.8	176	1.2	74	96.1	6146	100	6396	0	0	6396	حضر	جنوب سيناء
	Rural	20.2	2414	13.8	1641	66.0	7874	100	11929	0	0	11929	ريف	
	Total	14.1	2590	9.4	1715	76.5	14020	100	18325	0	0	18325	إجمالي	

= Less than 0.1%

Source : CAPMAS

= أقل من 0.1%

المصدر : الجهاز المركزي للتعبئة العامة و الاحصاء

NO.(7 -7)

جدول رقم (7 -7)

DISTRIBUTION OF COMPONENTS OF REGULAR BUILDINGS FOR HOUSING AND WORK (RESIDENTIAL AND NON-RESIDENTIAL UNITS) BY GOVERNORATE ACCORDING TO FINAL RESULTS OF 2006 POPULATION, HOUSING AND ESTABLISHMENTS CENSUS

توزيع مكونات المباني العادية للسكن والعمل من وحدات سكنية وغير سكنية بالمحافظات طبقاً لإجمالي عدد الوحدات وأنواعها وفقاً للنتائج النهائية لتعداد العام للسكان والإسكان والمنشآت 2006

Unit : NO.

الوحدة : بالعدد

Governorates	Type of Unit							عدد الوحدات	المحافظات		
	Non-Residential وحدات غير سكنية			Residential وحدات سكنية							
	أخرى	جراج	دكان أو أكثر	حجرة مستقلة أو أكثر	شقة	دور أو أكثر أو جزء من دور	مبنى بأكمله	No.of Units			
Other	Garage	Shop or More	One seperate room or more	Apartment	One Floor or more or part of a floor	Total Building					
Total	Urban	49141	36991	2368565	489150	10692056	492575	613538	14742016	حضر	إجمالي الجمهورية
	Rural	41768	23234	1272331	378998	7071391	865149	3528914	13181785	ريف	
	Total	90909	60225	3640896	868148	17763447	1357724	4142452	27923801	إجمالي	
		0.3	0.2	13.0	3.1	63.6	4.9	14.8	%		
Cairo	Urban	9635	6882	479369	204202	2283655	70636	29359	3083738	حضر	القاهرة
	Urban	5985	3177	293843	63590	1545813	78452	65422	2056282	حضر	
	Rural	17	6	2666	1674	4614	1340	6013	16330	ريف	
Alexandria	Total	6002	3183	296509	65264	1550427	79792	71435	2072612	إجمالي	الأسكندرية
	Urban	5771	347	36466	2839	180184	5366	10304	241277	حضر	
	Urban	464	181	36099	3134	165406	8028	15516	228828	حضر	
Port-Said Suez	Urban	1204	3237	75306	1529	195425	7198	4303	288202	حضر	بورسعيد السويس
	Rural	6748	2023	60378	5200	197375	21562	8948	302234	ريف	
	Total	7952	5260	135684	6729	392800	28760	13251	590436	إجمالي	
Dakahlia	Urban	4872	4373	153843	6681	501623	33202	16196	720790	حضر	الدقهلية
	Rural	7620	8420	168470	18211	884973	82768	180995	1351457	ريف	
	Total	12492	12793	322313	24892	13886596	115970	197191	2072247	إجمالي	
Sharkia	Urban	2300	2600	119379	7521	413685	16531	34447	596463	حضر	الشرقية
	Rural	5278	3263	149942	23637	755873	78338	345996	1362327	ريف	
	Total	7578	5863	269321	31158	1169558	94869	380443	1958790	إجمالي	
Kalyoubia	Urban	1613	2267	139353	24125	703164	20456	11309	902287	حضر	القليوبية
	Rural	1967	1154	98138	29900	650233	47073	104679	933144	ريف	
	Total	3580	3421	237491	54025	1353397	67529	115988	1835431	إجمالي	
Kafr-ElSheikh	Urban	984	1186	58417	2593	201760	5185	8232	278357	حضر	كفر الشيخ
	Rural	2761	1283	76098	5378	508891	9487	53711	657609	ريف	
	Total	3745	2469	134515	7971	710651	14672	61943	935966	إجمالي	
Gharbia	Urban	1433	1264	109563	12962	439042	8733	9479	582476	حضر	الغربية
	Rural	2312	2107	117696	16684	727934	29322	135187	11031242	ريف	
	Total	3745	3371	227259	29646	116676	38055	144666	1613718	إجمالي	

Continued

يتبع

NO.(7 -7) (Cont.)

DISTRIBUTION OF COMPONENTS OF REGULAR BUILDINGS FOR HOUSING AND WORK (RESIDENTIAL AND NON-RESIDENTIAL UNITS) BY GOVERNORATE ACCORDING TO Final RESULTS OF 2006 POPULATION, HOUSING AND ESTABLISHMENTS CENSUS

تابع جدول رقم (7 -7)
توزيع مكونات المباني العادية للسكن والعمل من وحدات سكنيه وغير
سكنيه بالمحافظات طبقاً لإجمالي عدد الوحدات وأنواعها وفقاً للنتائج
النهائية لتعداد العام للسكان والإسكان والمنشآت 2006

Unit : NO.

الوحدة : بالعدد

Governorates	Type of Unit	نوع الوحدة						عدد الوحدات	المحافظات		
		وحدات غير سكنيه			وحدات سكنيه						
		أخرى	جراج	دكان أو أكثر	حجرة مستقلة أو أكثر	شقة	دور أو أكثر أو جزء من دور	مبنى بأكمله		No.of Units	
Other	Garage	Shop or More	One seperate room or more	Apartment	One Floor or more or part of a floor	Total Building					
Menoufia	Urban	905	1415	56592	2686	221629	5893	23078	312198	حضر	المنوفية
	Rural	1418	861	88666	10441	528785	18267	226391	874829	ريف	
	Total	2323	2276	145258	13127	750414	24160	249469	1187027	إجمالي	
Behera	Urban	533	383	94029	5020	298941	4765	15862	419533	حضر	البحيرة
	Rural	3230	1512	104439	31579	776454	60636	204016	1181866	ريف	
	Total	3763	1895	198468	36599	1075395	65401	219878	1601399	إجمالي	
Ismailia	Urban	462	470	38673	2860	135404	3901	13005	194955	حضر	الإسماعيلية
	Rural	497	153	17936	3803	93322	2801	68991	187503	ريف	
	Total	1139	623	56609	6663	228726	6702	81996	382458	إجمالي	
Giza	Urban	4431	2970	207197	41888	1070553	48358	7493	1382890	حضر	الجيزة
	Rural	600	86	19420	2535	100087	3331	750	126809	ريف	
	Total	5031	3056	226617	44423	1170640	51689	8243	1509699	إجمالي	
Beni-Suef	Urban	661	847	25840	10335	140450	3039	23146	204318	حضر	بنى سويف
	Rural	380	171	29102	24080	151602	22238	215071	442644	ريف	
	Total	1041	1018	54942	34415	292052	25277	238217	646962	إجمالي	
Fayoum	Urban	562	279	32616	5226	141418	13518	19367	212986	حضر	الفيوم
	Rural	892	329	41596	15681	190175	14107	234908	497688	ريف	
	Total	1454	608	74212	20907	331593	27625	254275	710674	إجمالي	
Menia	Urban	472	305	45157	6340	221586	12358	35851	322069	حضر	المنيا
	Rural	652	194	41115	18959	110186	32170	564986	768262	ريف	
	Total	1124	499	86272	25299	331772	44528	600837	1090331	إجمالي	
Asyout	Urban	989	555	44995	15979	245365	34107	31539	373529	حضر	أسيوط
	Rural	1576	241	34123	28961	238073	108835	269882	681691	ريف	
	Total	2565	796	79118	44940	483438	142942	301421	1055220	إجمالي	

Continued

يتبع

NO.(7 -7) (Cont.)

DISTRIBUTION OF COMPONENTS OF REGULAR BUILDINGS FOR HOUSING AND WORK (RESIDENTIAL AND NON-RESIDENTIAL UNITS) BY GOVERNORATE ACCORDING TO Final RESULTS OF 2006 POPULATION, HOUSING AND ESTABLISHMENTS CENSUS

Unit : NO.

تابع جدول رقم (7-7)

توزيع مكونات المباني العادية للسكن والعمل من وحدات سكنيه وغير سكنيه بالمحافظات طبقاً لإجمالي عدد الوحدات وأنواعها وفقاً للنتائج النهائية للتعداد العام للسكان والإسكان والمنشآت 2006

الوحدة : بالعدد

Governorates		Type of Unit							عدد الوحدات	المحافظات	
		Non-Residential وحدات غير سكنيه			Residential وحدات سكنيه						
		أخرى	جراج	دكان أو أكثر	حجرة مستقلة أو أكثر	شقة	دور أو أكثر أو جزء من دور	مبنى بأكمله	No.of Units		
Other	Garage	Shop or More	One seperate room or more	Apartment	One Floor or more or part of a floor	Total Building					
Suhag	Urban	793	281	51658	16994	228985	31329	15086	345126	حضر	سوهاج
	Rural	1569	243	51702	59166	314336	184022	281151	892189	ريف	
	Total	2362	524	103360	76160	543321	215351	296237	1237315	إجمالي	
Qena	Urban	335	77	43475	2549	162408	5852	44708	259404	حضر	قنا
	Rural	1079	505	51020	10978	233603	30814	302253	630252	ريف	
	Total	1414	582	94495	13527	396011	36666	346961	889656	إجمالي	
Aswan	Urban	853	75	26169	8409	83513	14950	49614	183583	حضر	أسوان
	Rural	758	28	11835	8947	21025	20492	145689	208774	ريف	
	Total	1611	103	38004	17356	104538	35442	195303	392357	إجمالي	
Luxor	Urban	252	32	14899	1674	58820	1952	12774	90403	حضر	الأقصر
	Rural	210	26	6409	2314	28766	4363	34915	77003	ريف	
	Total	462	58	21308	3988	87586	6315	47689	167406	إجمالي	
Red Sea	Urban	943	152	26041	5074	87754	11187	13681	144832	حضر	البحر الأحمر
	Rural	27	3	174	26	400	400	1447	2477	ريف	
	Total	970	155	26215	5100	88154	11587	15128	147309	إجمالي	
El-Wadi-El-Gidid	Urban	19	23	5290	424	18528	803	9420	34507	حضر	الوادي الجديد
	Rural	45	45	2718	621	6055	670	22191	32435	ريف	
	Total	64	68	8008	1045	24583	1563	31611	66942	إجمالي	
Matrouh	Urban	307	144	18200	2268	58272	7149	41692	128032	حضر	مطروح
	Rural	89	71	3399	396	7725	5595	24316	41591	ريف	
	Total	396	215	21599	2664	65997	12744	66008	169623	إجمالي	
North Sinai	Urban	102	540	13910	398	59804	1143	15442	91339	حضر	شمال سيناء
	Rural	67	24	2977	127	11763	611	16003	31572	ريف	
	Total	169	564	16887	525	71567	1754	31445	122911	إجمالي	
South Sinai	Urban	146	13	6011	576	17448	1928	2203	28325	حضر	جنوب سيناء
	Rural	59	13	4717	435	4143	1025	10164	20556	ريف	
	Total	205	26	10728	1011	21591	2953	12367	48881	إجمالي	

Source : CAPMAS

المصدر : الجهاز المركزي للتعبئة العامة و الإحصاء

NO.(7 -8)

جدول رقم (7- 8)

DISTRIBUTION OF ORDINARY BUILDINGS UNITS BY UNIT TYPE & CURRENT USE ACCORDING TO FINAL RESULTS OF 2006 POPULATION, HOUSING AND ESTABLISHMENTS CENSUS

توزيع الوحدات بالمباني العادية طبقاً لنوع الوحدة والإستخدام الحالي للوحدة بالجمهورية وفقاً للنتائج النهائية لتعداد العام للسكان والإسكان والمنشآت 2006

Unit : NO.

الوحدة : بالعدد

	Type of unit	Current use of the Unit الإستخدام الحالي للوحدة								نوع الوحدة	
		الجملة	أخرى	خالية	مغلق لوجود مسكن آخر للأسرة	مغلق لوجود الاسرة بالخارج	مسكن عام	للسكن والعمل	للعمل		للسكن
		Total	Other	Unoccupied	Closed ⁽²⁾	Closed ⁽¹⁾	Public House	Housing & Work	Work		Housing
Urban	Whole building	514042	3557	102217	60808	1804	232	1705	4894	338825	المبنى باكمله دور او اكثر او جزء من دور شقه حجرة مستقلة او اكثر دكان او اكثر جراج اخرى جمله
	One Floor or more, or part of Floor	471495	4397	105896	31286	3650	686	1375	35063	289142	
	Flat	10678435	19748	2263980	839598	128179	2391	11871	194302	7218366	
	A separate room or more	481057	5018.0	84204.0	34844.0	1937	155	920	21571	332408	
	One shop or more	2057554	25492	851049	0	0	0	2043	1176856	2114	
	Garage	34625	16174	10424	0	0	0	255	7772	0	
	Other	45237	14694	10341	0	0	1	593	13993	5615	
	Total	14282445	89080	3428111	966536	135570	3465	18762	1454451	8186470	
Rural	Whole building	3334854	8472	387875	373959	6539	134	21053	10177	2526645	المبنى باكمله دور او اكثر او جزء من دور شقه حجرة مستقلة او اكثر دكان او اكثر جراج اخرى جمله
	One Floor or more, or part of Floor	847410	10497	109083	62748	1968	274	2957	22376	637507	
	Flat	7062515	10486	1324618	420136	18910	404	11021	34239	5242701	
	A separate room or more	374374	3876	28725	16883	303	5	968	7327	316287	
	One shop or more	1105453	5435	434209	0	0	0	1321	662062	2426	
	Garage	21946	11411	6679	0	0	0	31	3825	0	
	Other	40117	15132	10114	0	0	0	354	8361	6156	
	Total	12786669	65309	2301303	873726	27720	817	37705	748367	8731722	
Total	Whole building	3848896	12029	490092	434767	8343	366	22758	15071	2865470	المبنى باكمله دور او اكثر او جزء من دور شقه حجرة مستقلة او اكثر دكان او اكثر جراج اخرى الاجمالي
	One Floor or more, or part of Floor	1318905	14894	214979	94034	5618	960	4332	57439	926649	
	Flat	17740950	30234	3588598	1259734	147089	2795	22892	228541	12461067	
	A separate room or more	855431	8894	112929	51727	2240	160	1888	28898	648695	
	One shop or more	3163007	30927	1285258	0	0	0	3364	1838918	4540	
	Garage	56571	27585	17103	0	0	0	286	11597	0	
	Other	85354	29826	20455	0	0	1	947	22354	11771	
	Total	27069114	154389	5729414	1840262	163290	4282	56467	2202818	16918192	

Source : CAPMAS

المصدر : الجهاز المركزي للتعبئة العامة والاحصاء

(1) Closed due to family abroad

(1) مغلق لوجود الاسرة بالخارج

(2) Closed due to family has another house

(2) مغلق لوجود سكن آخر للأسرة

SECTION (8)

TRANSPORTATION & COMMUNICATIONS

The importance of these two sectors in Egypt is due to Egypt's peculiar geographical location among three continents as well as the location of Suez canal inside its land which is considered one of the most important water passages in the world.

Communications sector has achieved a remarkable growth. as result of the efforts done for building the information society which effects and increases income level creating new job opportunities. Where its contribution reached about 4.4% from the gross domestic product (GDP) by constant prices in the year 2011/2012 with a growth rate 5.2% in year 2011/2012.

This section includes different data like: railway transportation, length of roads, no. of licensed vehicles, vessels passing through Suez Canal, goods passengers and vessels movement, No. and cargo of the maritime fleet, air craft's and passengers movement, distribution of working ground line telephones, post offices and services and some indicators of communications & information sector.

Data Sources of this section are several organizations, Ministries and related public authorities which are Ministries of Transportation – Civil Aviation Communication & Information Technology and also Suez Canal Authority.

الباب الثامن

النقل والاتصالات

ترجع أهمية هذين القطاعين إلى أهمية موقع مصر الجغرافي المتميز بين ثلاث قارات ووقوع قناة السويس داخل أراضيها والتي تعتبر من أهم الممرات المائية في العالم.

وقد حقق قطاع الاتصالات تطوراً هائلاً في الفترة الأخيرة وزاد الاهتمام ببناء مجتمع المعلومات لما له من تأثير في إضافة فرص عمل جديدة وزيادة مستويات الدخل . حيث ساهم قطاع الاتصالات بنسبة 4.4 % من الناتج المحلي الإجمالي بالأسعار الثابتة عام 2011 / 2012 وبمعدل نمو 5.2 % عام 2011 / 2012 .

ويحتوي هذا الباب على بيانات مختلفة مثل : النقل بالسكك الحديدية ، أطوال الطرق ، عدد المركبات المرخصة ، السفن العابرة بقناة السويس ، حركة البضائع والركاب ، عدد وحمولة الأسطول التجاري ، حركة الطائرات والركاب بالمطارات ، توزيع التليفونات الأرضية ، المكاتب والخدمات البريدية ، بعض مؤشرات قطاع الإتصالات والمعلومات .

مصادر بيانات هذا الباب يحصل عليها الجهاز من عدة جهات ووزارات والهيئات التابعة لها وهي : وزارة النقل – وزارة الطيران المدني – وزارة الاتصالات وتكنولوجيا المعلومات - وكذا هيئة قناة السويس.

NO. (8-1)

جدول رقم (1-8)

RAILWAY TRANSPORTATION (00/01 - 08/09)

النقل بالسكك الحديدية (09/08 - 01/00)

Item	Unit	09/08	08/07	07/06	06/05	05/04	04/03	03/02	02/01	01/00	الوحدة	البيسان
Passengers Transportation												
No. of working trains	Train	370507	365362	385514	416820	412448	413173	426245	461821	452023	قطار	نقل الركاب اجمالي عدد القطارات الشغالة
No. of locomotives	Locomotive	701	701	701	701	701	671	671	671	471	جرار	عدد الجرارات
No. of trains working the year (main lines)												
Airconditioned	Train	25253	22327	21638	25311	24503	23212	21958	21151	20144	قطار	مكيفة
Touristic	Train	63969	63856	22124	25847	25839	25614	25106	26308	24433	قطار	سياحي
Regular	Train	22512	22144	23756	24053	23585	21752	21729	18199	19505	قطار	عادي
Others	Train	190241	188227	253560	274796	271973	275833	282496	312582	303285	قطار	خطوط أخرى
Sidetracks	Train	68532	68808	64836	66813	66548	66762	74956	83581	84656	قطار	ضواحي
Daily available seats during the year	Seat	544257	614650	645905	678127	662216	744500	722547	مقعد	المقاعد المتاحة يوميا خلال السنة
Length of tracks	Km.	9570	9570	9570	9566	9566	9556	9525	9455	9416	كم	اطوال السكك
Length of lines	Km.	5138	5138	5138	5128	5128	(1) 8038	(1) 7995	5063	5047	كم	اطوال الخطوط
No. of passengers ⁽¹⁾	000	(1) 291635	(1) 374487	(1) 418028	435593	437996	418117	367309	450709	424000	بالالف	عدد الركاب ⁽¹⁾
Passenger / Km.	Million	...	50181	52624	54884	55187	52682	46185	39083	38106	بالمليون	راكب / كيلو متر

Figure (8-1)

تطور عدد القطارات الشغالة (09/08 - 01/00)

DEVELOPMENT OF WORKING TRAINS NO. (00/01 - 08/09)

شكل رقم (1-8)

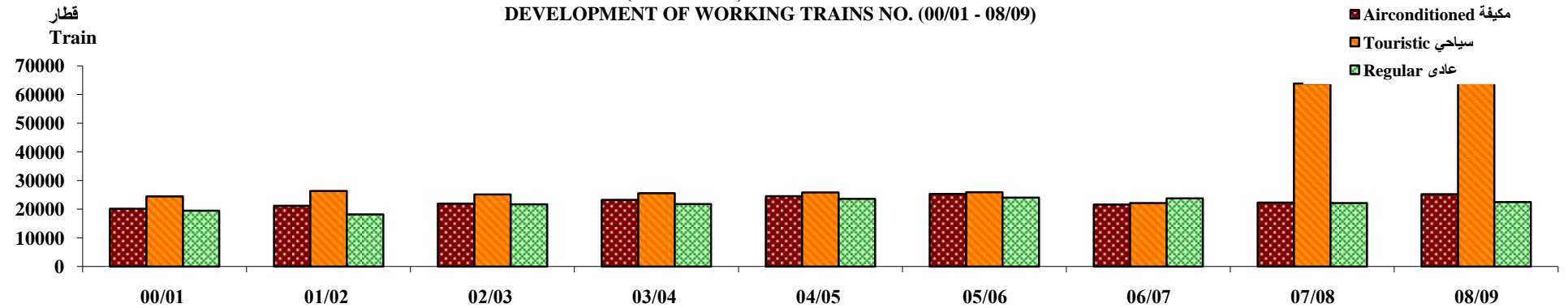

Continued

يتبع

NO. (8-1) (Cont.)

تابع جدول رقم (1-8)

RAILWAY TRANSPORTATION (00/01 - 08/09)

النقل بالسكك الحديدية (09/08 - 01/00)

Item	Unit	09/08	08/07	07/06	06/05	05/04	04/03	03/02	02/01	01/00	الوحدة	البيان
مترو الأنفاق												
No. of passengers	000	690267	716830	645814	710000	677426	552659	666506	681297	676832	بالالف	عدد الركاب
No. of units ⁽²⁾	No.	231	231	159	757 ⁽³⁾	175	175	175	138	148	عدد	عدد الوحدات ⁽²⁾
نقل البضائع												
Tonnage ton/km.	Million	2696	3833	4064	4663	4104	4188	4198	بالمليون	الحمولة طن/ كيلومتر
Total transported Cargoes	000 ton	7881	10458	10977	12268	11237	11903	12037	ألف طن	جملة المنقول
No. of running trains	Train	11093	15157	16136	17645	17648	18750	20718	قطار	عدد القطارات الشغالة
No. of locomotives	Locomotive	701	701 ⁽⁴⁾	701 ⁽⁴⁾	701 ⁽⁴⁾	163	163	163	163	163	جرار	عدد الجرارات
No. of running wagons (Loaded & Unloaded)	Wagon	329276	420120	435758	476314	474526	492722	528194	عربة	عدد العربات الشغالة (المشحونة والفاغرة)

Figure (8-2)

تطور اطوال السكك و الخطوط (09/08- 01/00)

شكل رقم (2-8)

DEVELOPMENT OF TRACKS & LINES LENGTH 00/01 -08/09

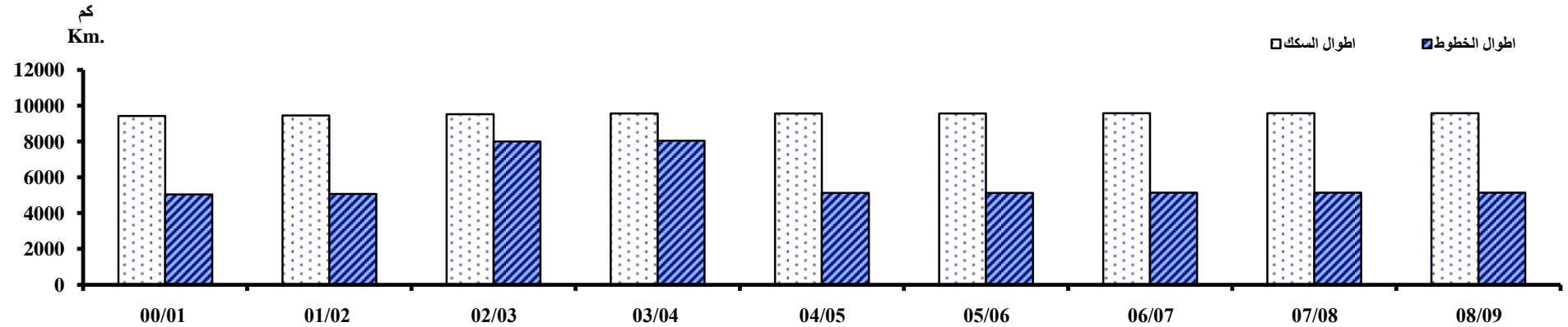

(1) Excluding free of charge passengers & have free cards .

(2) Unit contains 3 wagons

(3) Unit contains one wagon

(4) Includes locomotives which transfer passengers and goods

Source : National Authority for Egypt Railways

(1) البيانات الخاصة بالركاب لا تشمل ركاب البطاقات المجانية و بدون اجر

(2) الوحدة تتكون من ثلاث عربات

(3) الوحدة عبارة عن عربة واحدة

(4) تشمل على الجرارات الخاصة بخدمة نقل الركاب و البضائع

المصدر : الهيئة القومية لسكك حديد مصر

NO. (8-2)
LENGTH OF ROADS BY GOVERNORATE IN 30/6/2010
Unit : km

جدول رقم (8-2)
أطوال الطرق بالمحافظات في 30/6/2010
الوحدة : كم

Governorate	الإدارة المحلية			الهيئة العامة للطرق والكبارى			المحافظة	
	طرق ترابية	المرصوف /الاجمالى %	اجمالى المرصوف	Local management	General Autho.of Roads & Bridges			
	Unpaved Roads	% Paved / Total	Total Paved	Local management الإدارة المحلية Local management طرق اقليمية مرصوفة Local Paved Roads	الجملة Total	أكبر من 12 م ⁽⁵⁾ more than 12m.		من 7.5-12م ⁽⁵⁾ From 7.5-12m. ⁽⁵⁾
Cairo (1)	1820	92.4	22030	21469	561	269	292	القاهرة (1)
Alexandria	1049	78.4	3814	3211	603	403	200	الاسكندرية
Port-Said	153	85.4	892	607	285	195	90	بورسعيد
Suez	199	91.9	2244	1518	726	250	476	السويس
Damietta	-	...	1492	1054	438	343	95	دمياط
Dakahlia	234	92.4	2842	2184	658	213	445	الدقهلية
Sharkia	2242	52.3	2461	1757	704	178	526	الشرقية
Kalyoubia	213	88.0	1565	1243	322	129	193	القليوبية
Kafr-El-Sheikh	542	81.1	2325	1605	720	-	720	كفر الشيخ
Gharbia	117	94.3	1944	1469	475	298	177	الغربية
Menoufia	263	87.0	1762	1337	425	156	269	المنوفية
Behera	212	96.4	5613	4193	1420	983	437	البحيرة
Ismailia	581	80.6	2410	1455	955	217	738	الإسماعيلية
Giza (2)	405	89.5	3441	2482	959	348	611	الجيزة (2)
Beni-Suef	157	93.2	2149	1518	631	153	478	بنى سويف
Fayoum	174	90.8	1717	1292	425	83	342	الفيوم
Menia	219	93.5	3161	2521	640	28	612	المنيا
Asyout	228	94.1	3651	2501	1150	450	700	أسيوط
Suhag	618	85.3	3584	3184	400	65	335	سوهاج
Oena	150	96.5	4095	3450	645	169	476	قنا
Luxor	121	92.9	1591	1061	(3) 530	(3) -	(3) 530	الأقصر
Aswan	100	97.6	4052	2572	1480	275	1205	أسوان
Red Sea	106	98.3	6252	3572	2680	268	2412	البحر الأحمر
El-Wadi El-Gidid	360	91.4	3835	2207	1628	-	1628	الوادي الجديد
Matrouh	(4) 582	84.4	3144	(4) 1994	1150	352	798	مطروح
North Sinai	0	...	5548	3859	1689	616	1073	شمال سيناء
South Sinai	349	93.0	4643	3323	1320	300	1020	جنوب سيناء
Total	11194	90.1	102257	78638	23619	6741	16878	الاجمالى

(1) includes Helwan

(2) includes 6 October

(3) includes Qena and Luxor

(4) revised No.

(5) Road Width

Source: CAPMAS

(1) يشمل محافظة حلوان

(2) تشمل محافظة 6 أكتوبر

(3) البيانات ضمن بيانات محافظة قنا

(4) رقم معدل

(5) عرض الطريق

المصدر: الجهاز المركزى للتعبئة العامة و الاحصاء

NO. (8-3)

جدول رقم (3-8)

NO. OF LICENSED VEHICLES BY TYPE OF VEHICLE UP TO END OF DEC. (2005 - 2010)

عدد المركبات المرخصة حسب نوع المركبة حتى اخر ديسمبر (2005 - 2010)

Unit : No.

الوحدة : بالعدد

Type of Vehicle	2010	2009	2008	2007	2006	2005	نوع المركبة
Private car	2820242	2437543	2206823	2075869	1909149	1757102	ملاكى
Caravan	815	1127	1113	1015	998	909	كرافان
Taxi	249087	308254	316293	309784	328273	320471	اجرة
Bury's car	1903	1821	1689	1569	1479	1405	تحت الطلب ورميس
Bus	104131	100006	92625	81656	79163	72354	اتوبيس
Public	18638	16981	16598	16153	16097	15043	عام
Private	34858	30893	28452	24527	26594	24993	خاص
Tourism	16210	15932	15101	12343	11125	10128	سياحة
Travels	23995	27701	25405	22314	19503	16976	رحلات
Schools	10430	8499	7069	6319	5844	5214	مدارس
Lorry	866301	832123	767849	724792	705521	668185	نقل
Truck	70933	62891	70932	56947	60995	59537	مقطورة
Tractor	19485	21408	23064	22872	23643	23229	جرار زراعى
Motor-cycle	1374775	1166481	995781	793107	645893	578978	موتوسيكل
Political Authority	5879	5026	4026	4034	3878	3687	هيئة سياسية
Comm.&Temporary	12197	21316	19265	12229	13150	12954	تجارية / مؤقتة
Custom Plate	50905	45935	28942	25126	47846	31116	جمارك
Public Sector	31286	28211	31356	33491	43681	43593	قطاع عام
Government	64063	63424	58343	58548	55218	55013	حكومة
Governorate	42383	41929	38535	38827	34924	34355	محافظة
Total	5714385	5137495	4656636	4239866	3953811	3662888	الاجمالي

Figure (8-3)

شكل رقم (3-8)

إجمالي عدد بعض المركبات المرخصة (2010-2005)
Total Number of Some licensed vehicles(2005-2010)

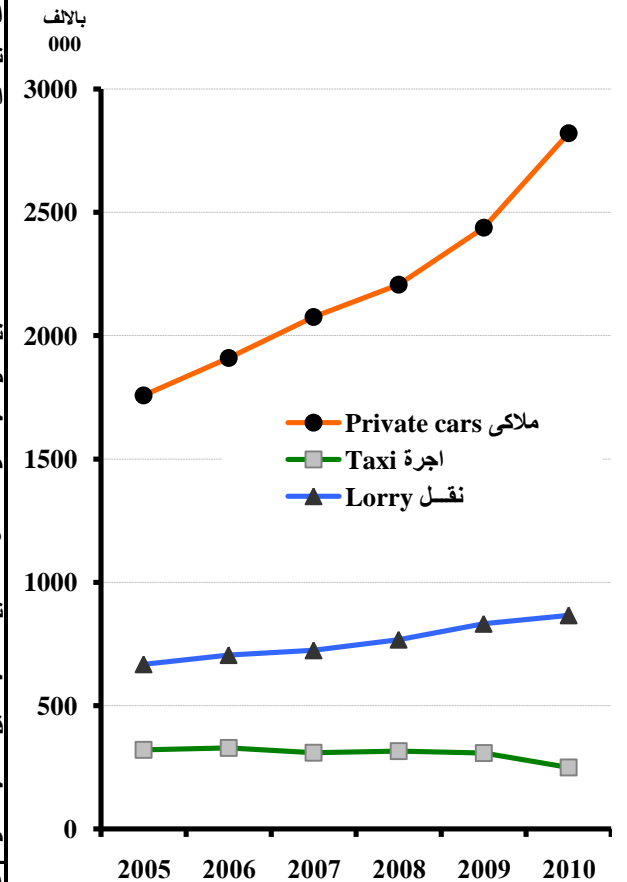

Source : General Traffic Department

المصدر: الإدارة العامة للمرور

No.(8-4-1)

جدول رقم (8 - 4 - 1)

NO. OF LICENSED VEHICLES BY TYPE OF VEHICLES & GOVERNORATE UP TO END OF DEC 2010

عدد المركبات المرخصة طبقاً لنوع المركبة والمحافظات حتى آخر ديسمبر 2010

Unit : (No.)

الوحدة : (بالعدد)

Governorate	تحت الطلب ورميس	قطاع عام	جمارك	تجارية / مؤقتة	الاتوبيس					اجرة	كرافان	ملاكى	نوع المركبة
					Buses								
	Bury's cars	Public Sector	Customs Plates	Commercial & Temporary	مدارس	رحلات	سياحة	خاص	عام				
					School	Travel	Tourism	Private	Public				
Cairo	1045	10555	5453	2746	6024	4628	9724	14093	7480	111652	271	1245623	القاهرة (3)
Alexandria (1)	90	2577	6151	2719	791	5084	282	2971	982	23449	40	344123	الاسكندرية (1)
Port-Said	15	272	227	302	15	227	52	245	78	11405	7	47828	بورسعيد
Suez	17	952	4517	241	14	584	6	399	59	3393	0	33747	السويس
Ismailia	5	465	0	227	46	99	2	384	179	5004	4	44000	الاسماعيلية
Damietta	25	919	9	227	46	148	2	165	46	5155	0	35904	دمياط
Sharkia	7	683	0	770	494	2292	441	3642	2467	13780	11	77738	الشرقية
Dakahlia	23	1125	0	1191	248	2453	115	984	491	15152	0	110677	الدقهلية
Behera	4	1387	0	182	35	352	3	438	435	11660	0	31381	البحيرة
Gharbia	11	4905	0	663	79	996	17	372	2503	13528	3	69309	الغربية
Menuofia	8	567	0	285	62	747	6	392	747	13379	1	43628	المنوفية
Kafr-El-Sheikh	10	1328	0	222	5	124	54	57	230	6385	0	23945	كفر الشيخ
Kalyoubia	79	1296	0	195	571	2273	17	793	154	13829	0	59633	القليوبية
Giza	433	1042	0	1094	1607	2441	515	7339	1378	24548	444	421420	الجيزة (2)

(1) Including Alexandria port

(1) تشمل ميناء الاسكندرية

(2) Including Six Oct.

(2) تشمل 6 اكتوبر

Continued

يتبع

No.(8-4-1) (Cont.)

تابع جدول رقم (8 - 1-4)

NO. OF LICENSED VEHICLES BY TYPE OF VEHICLES & GOVERNORATE UP TO END OF DEC2010

عدد المركبات المرخصة طبقاً لنوع المركبة والمحافظات حتى اخر ديسمبر 2010

Unit : (No.)

الوحدة : (بالعدد)

Governorate	تحت الطلب ورميس Bury's cars	قطاع عام Public Sector	جمارك Customs Plates	تجارية / مؤقتة Commercial & Temporary	الاتوبيس Buses					اجرة Taxi	كرافان Caravan	ملاكى Private car	نوع المركبة المحافظة
					مدارس School	رحلات Travel	سياحة Tourism	خاص Private	عام Public				
Fayoum	4	250	0	74	45	337	8	162	204	10118	0	35584	الفيوم
Beni-Suef	6	163	0	60	17	162	5	218	249	7964	0	25535	بنى سويف
Menia	11	232	0	215	91	268	4	292	221	7449	0	28529	المنيا
Asyout	48	801	0	162	49	124	5	264	204	10930	0	36540	أسيوط
Suhag	4	481	0	189	113	86	4	97	81	11576	0	28397	سوهاج
Qena	23	266	0	44	11	74	13	231	93	8119	0	18184	قنا
Aswan	3	400	79	52	14	75	359	412	63	5148	3	13981	أسوان
Matrouh	2	153	26018	42	9	13	28	43	43	4799	0	6218	مطروح
Red Sea	18	225	1044	168	36	148	1936	439	180	3508	19	18853	البحر الاحمر
El-Wadi ElGidid	4	98	0	7	0	36	25	25	28	903	0	3173	الوادي الجديد
North Sinai	0	60	0	54	3	18	3	48	31	1681	0	3631	شمال سيناء
South Sinai	3	56	7407	24	5	87	1301	307	12	1475	12	5540	جنوب سيناء
Luxor	5	28	0	42	0	119	1283	46	0	3098	0	7121	الأقصر
Total	1903	31286	50905	12197	10430	23995	16210	34858	18638	349087	815	2820242	المجموع

(3) Including Helwan.

(3) تشمل حلوان

Source : General Traffic Department

المصدر : الادارة العامة للمرور

NO. (8-5)

جدول رقم (5-8)

VESSELS PASSING THROUGH SUEZ CANAL (03/04 - 08/2009)

السفن العابرة لقناة السويس (2009/08 - 04/03)

Item	Unit	09/08	08/07	07/06	06/05	05/04	04/03	الوحدة	البيان
Ships & Vessels	No.	19354	21080	19419	18476	17334	16174	بالعدد	السفن والناقلات
Net tonnage	Mil. Ton	811	891	793	702	646	579	مليون طن	الحمولة الصافية
Revenues	Mil. Dollar	4743	5155	4170	3559	3307	2848	مليون دولار	العائد

Figure (8-4)

شكل رقم (4-8)

تطور عدد السفن والناقلات (2009/08 - 04/03)

DEVELOPMENT OF SHIPS & VESSELS NUMBER (03/04-08/2009)

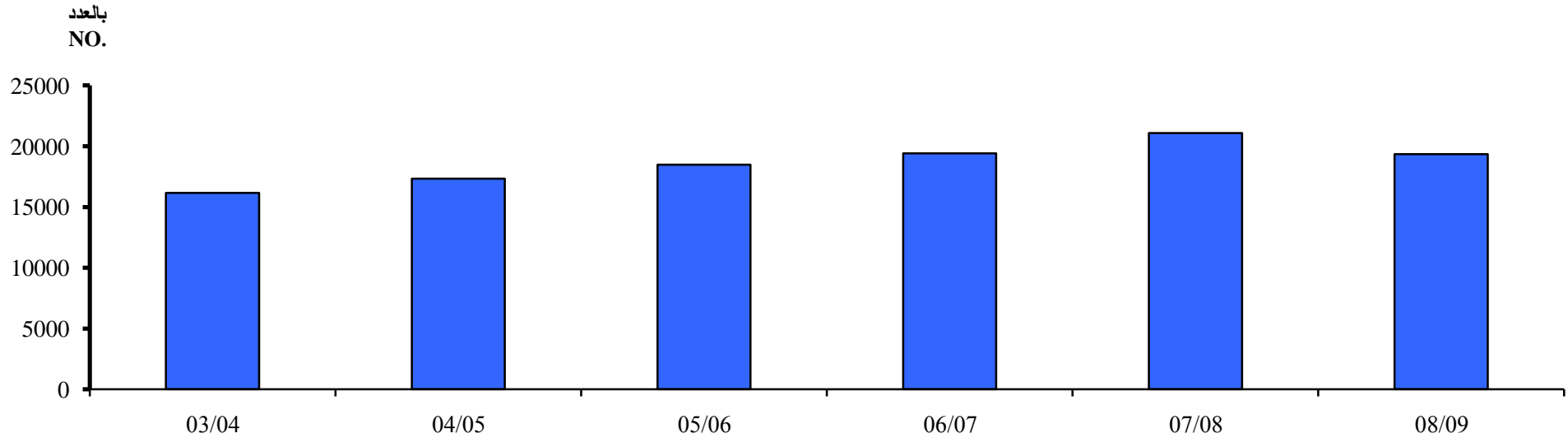

Source: Suez Canal Authority

المصدر : هيئة قناة السويس

No.(8-6)

جدول رقم (6-8)

GOODS, PASSENGERS AND VESSELS MOVEMENT BY PORT (2008- 2010)

حركة البضائع والركاب والسفن طبقا للموانئ (2010-2008)

Item	Ports		موانئ البحر الأحمر Red Sea Ports						دمياط Damietta						الموانئ البيان
	2010		2009		2008		2010		2009		2008				
	أعداد السفن Number of Vessels		أعداد السفن Number of Vessels		أعداد السفن Number of Vessels		أعداد السفن Number of Vessels		أعداد السفن Number of Vessels		أعداد السفن Number of Vessels				
General goods	527		513		691		1486		1633		1313		بضائع عامة		
Dry bulk	206		179		171		365		295		263		صب جاف		
Special Features goods	2168		2080		2403		3		4		7		بضائع ذات طبيعة خاصة		
Liquid bulk	375		414		312		254		264		244		صب سائل		
Containers	368		405		271		1295		1247		1246		حاويات		
Passengers vessels	2450		2122		2224		0		0		3		سفن ركاب		
Other ships	195		0		136		130		80		120		سفن أخرى		
Total of vessels (NO)	6289		5713		6208		3533		3523		3196		إجمالي عدد السفن (بالعدد)		
General goods	محملة		مفرغة		محملة		مفرغة		محملة		مفرغة		بضائع عامة		
	Loaded	Unloaded	Loaded	Unloaded	Loaded	Unloaded	Loaded	Unloaded	Loaded	Unloaded	Loaded	Unloaded			
Dry bulk	2580	2986	1925	2324	1639	1458	597	2515	359	1888	365	3054	صب جاف		
Special Features goods	3121	1810	3154	1639	2684	1728	3207	7689	2901	7319	2661	4432.0	بضائع ذات طبيعة خاصة		
Liquid bulk	123	158	106	81	100	80	8	701	4	641	3	605	صب سائل		
Captive Containers cargo	14	2094	30	2021	11	1972	2927	414	3839	454	3831	489.0	حمولة الحاويات برسم البلد		
Transshipped Containers cargo	2382	2476	1649	1710	1389	1863	1153	794	1135	1069	1196	1120	حمولة الحاويات الترانزيت		
Total of Cargo & Containers (000ton)	2	802	34	557	145	666	4392	4515	4692	5037	4302	4544	إجمالي حمولة البضائع والحاويات (بالالف طن)		
Passengers & vessels	سفر		وصول		سفر		وصول		سفر		وصول		الركاب والسفن		
	Departure	Arrival	Departure	Arrival	Departure	Arrival	Departure	Arrival	Departure	Arrival	Departure	Arrival			
No. passengers (000)	1054	1065	1060	1049	1241	1213	0	0	0	0	0	0	عدد الركاب (بالالف راكب)		
No.of Captive Containers (000)	328	250	230	175	251	178	120	77	123	79	127	80	عدد الحاويات برسم البلد (بالالف حاوية)		
No.of Transshipped Containers (000)	1	68	4	50	14	63	414	461	442	495	439	479	عدد الحاويات الترانزيت (بالالف حاوية)		

Continued.

يتبع

No.(8-6) (cont.)

تابع جدول رقم (6-8)

GOODS, PASSENGERS AND VESSELS MOVEMENT BY PORT (2008- 2010)

حركة البضائع والركاب والسفن طبقا للموانئ (2010-2008)

Item	Ports		بورشعيد والعريش			Alexandria & Dekhila			الاسكندرية والدخيلة		الموانئ	البيان		
	Port Said & El Arish		2010		2009		2010		2009				2008	
	أعداد السفن		أعداد السفن		أعداد السفن		أعداد السفن		أعداد السفن				أعداد السفن	
	Number of Vessels		Number of Vessels		Number of Vessels		Number of Vessels		Number of Vessels		Number of Vessels			
General goods	1138		1223		1409		2961		3325		2969		بضائع عامة	
Dry bulk	70		80		86		535		559		491		صب جاف	
Special Features goods	13		11		12		197		276		333		بضائع ذات طبيعة خاصة	
Liquid bulk	73		57		64		652		569		476		صب سائل	
Containers	3247		2911		2461		1535		1407		1303		حاويات	
Passengers vessels	193		163		190		200		184		138		سفن ركاب	
Other ships	2995		3304		4836		201		272		99		سفن أخرى	
Total of vessels (NO)	7729		7749		9058		6281		6592		5809		إجمالي عدد السفن (بالعدد)	
	محملة مفرغة		محملة مفرغة		محملة مفرغة		محملة مفرغة		محملة مفرغة		محملة مفرغة			
	Loaded	Unloaded	Loaded	Unloaded	Loaded	Unloaded	Loaded	Unloaded	Loaded	Unloaded	Loaded	Unloaded		
General goods	145	342	156	330	188	127	1138	10064	977	11039	1423	5626	بضائع عامة	
Dry bulk	1639	1363	1613	1046	1729	1248	1838	14390	1308	12157	1814	13894	صب جاف	
Special Features goods	0.0	4.0	0.2	3	0.1	15	38	2808	34	2736	20	2924	بضائع ذات طبيعة خاصة	
Liquid bulk	0	40	0	51	0.3	28	2475	4931	2701	3612	3787	2870	صب سائل	
Captive Containers cargo	2330	1678	2218	1595	2015	1443	4230	7039	3509	6758	4038	7254	حمولة الحاويات برسم البلد	
Transshipped containers cargo	15334	15500	12985	13108	11928	12159	273	288	320	332	640	608	حمولة الحاويات الترانزيت	
Total of Cargo & Containers (000ton)	19448	18927	16972.2	16133	15860.4	15020	9992	39520	8849	36634	11722	33176	إجمالي حمولة البضائع والحاويات (بالالف طن)	
Passengers & vessels	سفر وصول		سفر وصول		سفر وصول		سفر وصول		سفر وصول		سفر وصول		الركاب والسفن	
	Departure	Arrival	Departure	Arrival	Departure	Arrival	Departure	Arrival	Departure	Arrival	Departure	Arrival		
No. passengers (000)	150	159	110	105	76	71	255	253	257	260	192	193	عدد الركاب (بالالف راكب)	
No. of Captive Containers (000)	293	186	268	172	241	167	638	568	592	632	567	594	عدد الحاويات برسم البلد (بالالف حاوية)	
No. of Transshipped containers (000)	1526	1622	1383	1478	1358	1421	23	25	27	27	53	50	عدد الحاويات الترانزيت (بالالف حاوية)	

Source : Maritime Transport Data Bank

المصدر : بنك معلومات النقل البحري

No. (8-7)

NUMBER AND CARGO OF THE MARITIME FLEET BY VESSELS TYPE (2001 - 2010)

Cargo : 000 Ton

جدول رقم (7-8)

عدد وحمولة الأسطول التجاري طبقا لنوع السفن (2010- 2001)

الحمولة: (الف طن)

اجمالي الاسطول Total Fleet		سفن أخرى Other Vessels		حاويات Containers		ناقلات صب Dry carriages		ركاب Passengers		ناقلات زيوت Oilers Carriages		بضائع عامة General Goods		السنة Year
حمولة Cargo	عدد No. of vessels	حمولة Cargo	عدد No. of vessels	حمولة Cargo	عدد No. of vessels	حمولة Cargo	عدد No. of vessels	السعة (ألف راكب) Capacity (000 Passengers)	عدد No. of vessels	حمولة Cargo	عدد No. of vessels	حمولة Cargo	عدد No. of vessels	
988	211	26	59	12	5	144	7	22	12	469	30	315	98	2001
621	126	6	4	20	3	228	12	21	13	81	22	265	72	2002
629	128	6	4	21	3	228	12	21	13	81	22	272	74	2003
651	132	6	4	25	5	228	13	21	13	99	23	272	74	2004
655	146	10	17	25	5	228	13	21	13	99	24	272	74	2005
1599	170	96	67	71	5	740	15	13	9	324	20	355	54	2006
1420	171	97	73	71	5	625	12	13	8	289	21	325	52	2007
1530	170	138	77	76	6	701	12	14	7	282	19	319	49	2008
1440	101	36	11	72	3	701	12	17	7	281	18	333	50	2009
1370	98	72	14	72	3	816	15	17	7	159	17	234	42	2010

Figure (8-5)

بالآلف طن
000ton

تطور اجمالي حمولة الأسطول التجاري (2010-2001)
Total Development of Maritime Fleet Cargo (2001 - 2010)

شكل رقم (5-8)

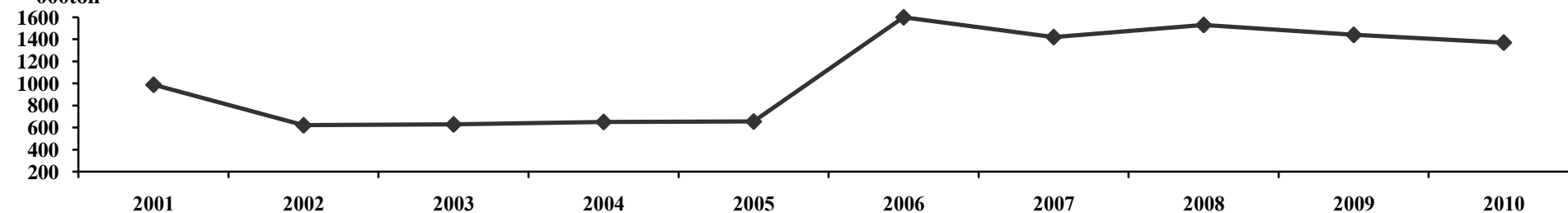

Source:CAPMAS

المصدر: الجهاز المركزي للتعبئة العامة و الأحصاء

NO. (8-8)

جدول رقم (8-8)

AIRPORTS (AIRCRAFTS MOVEMENT) ⁽¹⁾ (2001 - 2010)المطارات (حركة الطائرات) ⁽¹⁾ (2010 - 2001)

Unit : (No.)

الوحدة : (بالعدد)

Airports ⁽²⁾	2010	2009	2008	2007	2006	2005	2004	2003	2002	2001	المطارات ⁽²⁾
International Airports	318600	317295	316487	274056	234474	223144	210536	178952	168220	167577	المطارات الدولية
Cairo	138813	142993	135639	121845	106000	99395	94921	86179	81944	83293	القاهرة
Sharm El-Shiekh	64336	56180	59258	47699	38561	38582	36559	29439	24712	19406	شرم الشيخ
Hurghada	56526	48174	49384	41595	34963	34211	33971	26572	23763	22860	الغردقة
Luxor	24227	23424	25259	21721	20462	21703	20160	16665	16918	19330	الاقصر
Aswan	13032	11863	14406	13150	11959	12008	11354	8540	8850	11553	أسوان
Alexandria	...	19405	19857	17755	13611	13442	10699	8157	8884	6815	الاسكندرية
Borg Al-Arab	7311	3717	2033	2822	2876	2214	1386	1979	1660	3149	برج العرب
Asyout	3986	3431	4078	2234	1674	1581	1486	1421	1489	1171	أسيوط
Alalamein	647	619	302	344	277	8	0	0	0	0	العلمين
Marsa Alam	9722	7489	6271	4891	4091	3664	3140	2290	1235	15	مرسي علم
Local Airports	43850	18969	33300	30795	34468	19163	17875	13144	16500	14740	المطارات المحلية
Abou Simbel	5683	4771	6507	5680	5217	5923	6649	4868	4912	8541	أبوسمبل
Taba	4815	3222	4487	3043	1953	1148	1109	716	742	450	طابا
El Arish	21457	912	10202	10160	16207	545	736	731	6233	896	العريش
El-kharga	290	216	234	290	136	2	70	307	266	344	الخارجة
El-Dakhla	38	36	22	14	6	0	10	67	1	68	الداخلة
Marsa Matruh	1278	906	698	662	640	612	732	514	512	558	مرسي مطروح
Saint Kathren	123	140	114	107	132	72	75	68	45	78	سانت كاترين
Port-Said	9537	8315	10559	10437	9845	10293	8110	5479	3447	3329	بورسعيد
El-Tor	158	140	128	126	118	424	156	132	130	198	الطور
Sharq El-Owynat	265	311	349	276	214	144	228	262	212	278	شرق العوينات
Suhag	206	0	0	0	0	0	0	0	0	0	سوهاج
Total	362450	336264	349787	304851	268942	242307	228411	192096	184720	182317	الجملة

(1) Includes arrival and departure aircrafts

(1) تشمل الطائرات القادمة و الراحلة

(2) Concerns with the civil activity only (National , International , Transit)

(2) تخص الحركة المدنية فقط (محلي - دولي - ترانزيت)

Source: Ministry of Civil Aviation

المصدر : وزارة الطيران المدني

NO. (8-9)

جدول رقم (8-9)

AIRPORTS (PASSENGERS MOVEMENT) ⁽¹⁾ (2001 - 2010)مطارات جمهورية مصر العربية (حركة الركاب) ⁽¹⁾ (2010-2001)

Unit : (000 Passengers)

(العدد بالآلاف راكب)

Airports ⁽²⁾	2010	2009	2008	2007	2006	2005	2004	2003	2002	2001	المطارات ⁽²⁾
International Airports	36393	34021	33804	29742	25058	23538	22601	18181	17528	16765	المطارات الدولية
Cairo	14479	14382	13506	12577	10778	10220	9534	8337	8393	8319	القاهرة
Sharm El-Shiekh	8694	7431	7759	6425	5059	4756	4594	3423	2920	2074	شرم الشيخ
Hurghada	8062	6730	6743	5948	4834	4525	4576	3398	3049	2926	الغردقة
Luxor	1971	1872	2165	1978	2052	2273	2129	1657	1831	1945	الاقصر
Aswan	955	864	1107	979	874	1032	1167	844	834	1081	أسوان
Alexandria	...	1142	1163	795	620	534	447	337	334	219	الاسكندرية
Borg Al-Arab	712	371	189	236	231	125	90	139	118	170	برج العرب
Asyout	315	259	329	133	92	73	64	46	49	32	أسيوط
Alalamein	24	31	28	29	18	=	0	0	0	0	العلمين
Marsa Alam	1182	939	815	643	500	496	430	271	170	2	مرسى علم
Local Airports	1130	914	1182	959	826	912	943	691	665	921	المطارات المحلية
Abou Simbel	490	449	634	538	499	650	759	541	547	828	أبوسمبل
Taba	446	340	448	306	210	150	103	67	41	11	طابا
El Arish	11	9	1	3	15	24	12	14	15	24	العريش
El-kharga	6	4	4	3	2	=	=	10	10	10	الخارجة
El-Dakhla	2	1	=	=	=	=	=	1	=	3	الداخلة
Marsa Matruh	115	72	43	50	42	21	19	19	28	16	مرسى مطروح
Saint Kathren	1	1	1	1	1	1	1	=	=	1	سانت كاترين
Port-Said	39	30	43	52	54	51	36	27	19	18	بورسعيد
El-Tor	0	0	0	=	=	13	10	9	2	6	الطور
Sharq El-Owynat	7	8	8	5	3	2	3	3	3	4	شرق العوينات
Suhag	14	0	0	0	0	0	0	0	0	0	سوهاج
Total	37524	34935	34986	30701	25884	24450	23544	18872	18193	17686	الجملة

(=) Less than 1000 passengers

=أقل من ألف راكب

(1) Include arrival and departure aircrafts

(1) تشمل الطائرات القادمة و الراحلة

(2) Concerns with the civil activity only (National , International , Transit)

(1) تخص الحركة المدنية فقط (محلى - دولى - ترانزيت)

Source: Ministry of Civil Aviation

المصدر : وزارة الطيران المدني

NO. (8-10)

جدول رقم (10-8)

DISTRIBUTION OF WORKING GROUNDLINE TELEPHONES ,BY SUBSCRIBER GROUPS (97/98 - 08/09)

توزيع التليفونات الأرضية الشغالة طبقا لفئات المشتركين (09/08 - 98/97)

Unit : (No.)

الوحدة : (بالعدد)

عدد التليفونات الشغالة لكل 100.000 من السكان No.of Working Groundline Telephones per 100.000 Pop.	الجملة Total	القطاع الحكومي والعام		القطاع الخاص (التجارى)		منازل		السنة Year
		%	Government al& public sector	%	Private sector (Commercial)	%	Home	
7935	4817096	5.0	239738	17.9	863084	77.1	3714274	98/97
8412	5214878	4.7	246921	18.4	959546	76.9	4008411	99/98
9651	6110092	5.0	306050	18.0	1098148	77.0	4705894	00/99
10578	6839003	4.7	321453	18.1	1240639	77.2	5276911	01/00
10656	7031500	4.7	329414	15.9	1117035	79.4	5585051	02/01
12165	8188892	1.8	150180	9.5	775130	88.7	7263582	03/02
13358	9170093	1.5	135614	8.0	735246	90.5	8299233	04/03
14119	9882859	1.4	140640	7.6	750392	91.0	8991827	05/04
14801	10658351	1.4	146715	7.4	789189	91.2	9722447	06/05
15214	10955281	1.5	168266	7.5	820817	91.0	9966198	07/06
15733	11329221	1.5	174781	7.9	900113	90.5	10254327	08/07
16180	11650872	1.4	167730	7.6	888471	90.9	10594671	09/08

Figure (8-6)

شكل رقم (6-8)

عدد التليفونات الارضية الشغالة
(2009/08- 98/97)

NO OF WORKING GROUNDLINE TELEPHONES (97/98 -08/09)
بالآلاف
000

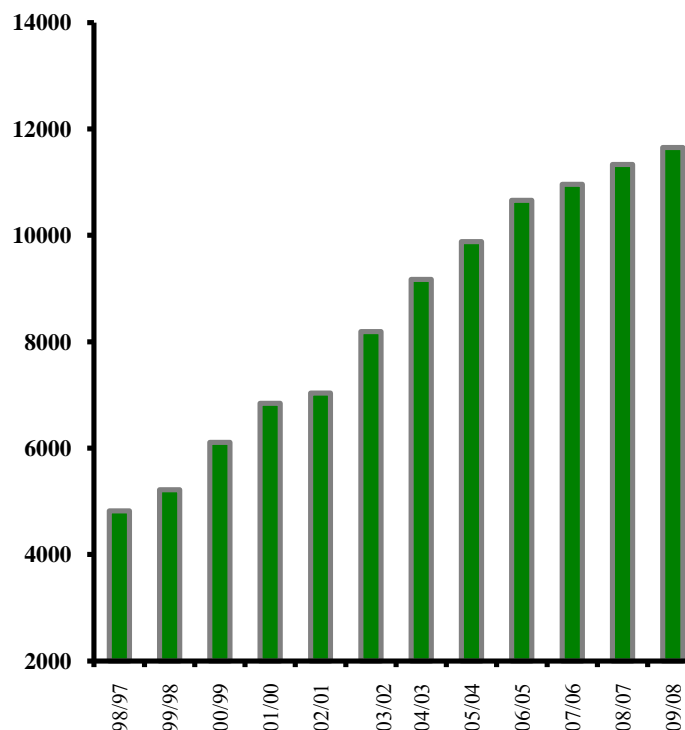

NO.(8-11)

POST OFFICES (00/01 - 09/10)

Unit : (NO.)

جدول رقم (11-8)

المكاتب البريدية (10/09 - 01/00)

الوحدة : (بالعدد)

Item	10/09	09/08	08/07	07/06	06/05	05/04	04/03	03/02	02/01	01/00	البيان
Governmental post offices	3754	3701	4013	3591	3607	3471	3380	3170	3253	3189	مكاتب بريد حكومية
Postal agencies	764	820	951	1325	1420	2235	2235	2060	1867	2105	وكالات بريدية
Mobile offices	1992	2010	1984	2100	1188	2051	1951	1543	1949	1949	خطوط طوافة
Private post offices	162	184	233	652	338	1934	1982	1647	1498	1583	مكاتب بريد أهلية
Dealers	52	50	51	50	61	50	55	50	121	107	مكاتب بالانابة

Figure (8-7)

(تطور عدد مكاتب البريد الحكومية (10/09- 01/00))

شكل رقم (7-8)

DEVELOPMENT OF THE GOVERNMENTAL POST OFFICES NO. (00/01 -09/10)

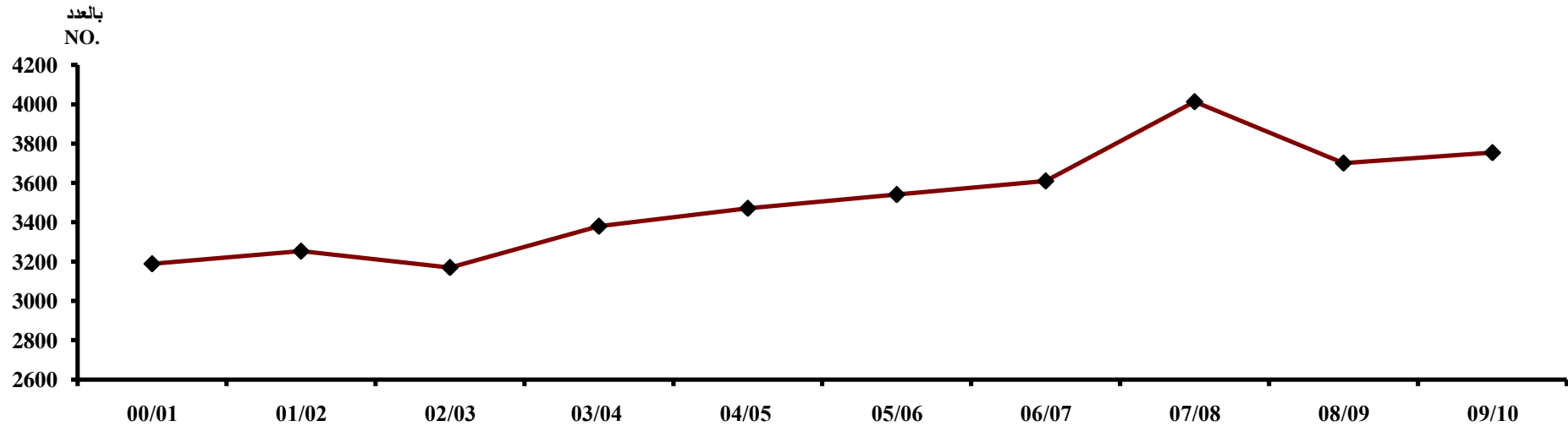

Source : CAPMAS

المصدر : الجهاز المركزي للتعبئة العامة والإحصاء

NO. (8-12)

POSTAL SERVICES (00/01-09/10)

جدول رقم (8-12)

الخدمات البريدية (01/00 - 10/09)

Item	Unit	10/09	09/08	08/07	07/06	06/05	05/04	04/03	03/02	02/01	01/00	الوحدة	البيان
<u>Inland parcels (different types) :</u>	000.	412	231	220	189	162	163	171	295	227	202	ألف	<u>طرود داخلية (مختلف الأنواع)</u>
<u>Inland Mail</u>													<u>المراسلات الداخلية</u>
Private Letters (Regular)	Mil.	67.1	65.8	73.2	85	90	87	86	86	115	115	مليون	خطابات جمهور عادية
Governmental Letters (Regular)	Mil.	17.0	23.8	18.9	10	11	9	8	8	6	6	مليون	خطابات حكومية عادية
Letters registered Private & governmental	Mil.	...	41	40	41	39	67	49	45	60	59	مليون	خطابات مسجلة جمهور وحكومية
Post cards (Regular)	Mil.	9.6	5.5	4.8	8	4	5	7	7	2	2	مليون	تذاكر بريد عادية
Journals - Issues - Samples	Mil.	3.0	15.1	14.3	10	8	16	18	19	7	7	مليون	جرائد ومطبوعات وعينات
Express mail	000.	...	152	113.8	91	102	65	50	53	178	179	ألف	بريد مستعجل
<u>Internal mail</u>													<u>مراسلات واردة من الخارج</u>
Letters (Regular)	Mil.	70.5	69.5	70.5	75	75	75	76	78	82	82	مليون	خطابات عادية
Letters (Registered)	000.	...	433.	460.	1271.	621	1048	2205	2990	3971	2599	ألف	مراسلات مسجلة
Post cards	Mil.	2.2	3.1	3.4	4	4	4	5	5	5	5	مليون	تذاكر بريد
Journals , Issues & Samples	Mil.	7.1	9.8	10.8	12	13	13	14	14	14	14	مليون	جرائد ،مطبوعات وعينات
Express Mail	000.	80	85	120	124	124	134	159	163	165	173	ألف	بريد مستعجل
<u>External mail</u>													<u>مراسلات صادرة للخارج</u>
Letters (Regular)	Mil.	59.2	61.3	61.3	65	65	65	65	66	70	70	مليون	خطابات عاديه
Letters (Registered)	Mil.	...	1	1	1	1	1	3	2	2	2	مليون	مراسلات مسجلة
Post cards	Mil.	5.4	4.1	4.5	6	6	7	7	7	7	7	مليون	تذاكر بريد
Journals - Issues - Samples	Mil.	5.3	5.1	5.1	7	7	7	7	7	7	7	مليون	جرائد ومطبوعات وعينات
Express mail	000.	138	165	197	181	181	181.	186	190	210	202	ألف	بريد مستعجل

Source: National Post Authority

المصدر : الهيئة القومية للبريد

NO.(8-13)

جدول رقم (13-8)

ACTIVITY OF POST OFFICES SAVING (00/01 - 09/10)

نشاط صندوق توفير البريد (10/09 - 01 / 00)

Item	Year										السنة	البيان
	10/09	09/08	08/07	07/06	06/05	05/04	04/03	03/02	02/01	01/00		
No. of current accounts (000)	20485	19242	17918	16210	14628	13408	11987	10733	9924	9028		عدد الحسابات الجارية (بالالف)
Amounts deposited during the year (Mil.LE)	50633	40381	40802	32310	26115	21618	14184	11589	8751	7147		المبالغ المودعة خلال العام (بالمليون جنيه)
Amounts withdrawn during the year (Mil.LE)	41381	38969	34799	26342	19776	14560	11088	8295	6370	5324		المبالغ المسحوبة خلال العام (بالمليون جنيه)

Figure (8-8)

شكل رقم (8-8)

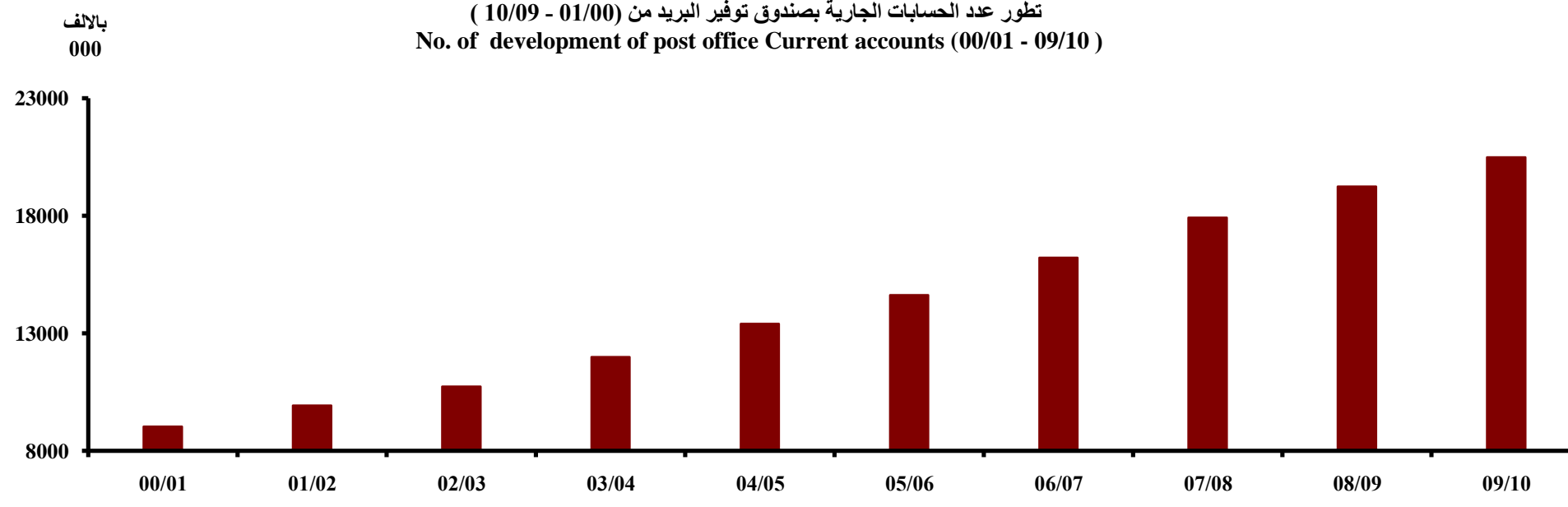

Source: National Post Authority

المصدر : الهيئة القومية للبريد

No. (8-14)

جدول رقم (14-8)

SOME INDICATORS OF COMMUNICATION & INFORMATION SECTOR (2010- 2011)

بعض مؤشرات قطاع الاتصالات والمعلومات (2010 - 2011)

Item	Unit	معدل التغير لعام %2011-2010 % Change for 2010-2011	مارس	مارس	الوحدة	البيان
			March 2011	March 2010		
Total Capacity of Telephone Exchanges	Million Line	0.55	14.53	14.45	مليون خط	إجمالي سعة السنترالات
Telephone Subscribers (ground line)	Mil. Subscriber	-7.44	9.65	10.43	مليون مشترك	المشركون للتليفونات الثابتة (الأرضية)
No. of Subscribers In Cellular Phones	Mil. Subscriber	28.02	73.87	57.70	مليون مشترك	عدد المشتركين في خدمة التليفون المحمول
Telephone Calls Density (ground line)	%	-9.21	12.22	13.46	%	الكثافة التليفونية للتليفونات الثابتة (الأرضية)
Cellular phone Calls Density	%	25.76	94.13	74.85	%	الكثافة للتليفون المحمول
Telephone Waiting List (ground line)	Thousand	-44.25	37	66	ألف	المنتظرون للتليفونات الثابتة (الأرضية)
Number Of Telephone Exchanges In Rural Areas	Exchange	0.84	1195	1185	سنترال	السنترالات في الريف المصري
International Communications Circuits	Thousand Circuits	28.54	70	54	ألف دائرة	دوائر الاتصالات الدولية
Internet Users	Million Users	38.53	24.15	17.43	مليون مستخدم	مستخدمو شبكة الأنترنت
International Capacity For Connecting To The Internet	Bil P/C	20.47	132.22	109.75	مليار نبضة/ثانية	السعة الدولية للاتصال بالانترنت
No.of Established Companies In IT & Communications	Company	11.67	4010	3591	شركة	الشركات العاملة في مجال تكنولوجيا المعلومات والاتصالات
Labor Force In IT & Communications	Thousand Employee	7.14	20.55	19.18	الف عامل	العاملون في مجال تكنولوجيا المعلومات و الاتصالات
Number of Trainees In Professional Training Program	Thousand Trainee	3.80	41.0	39.5	ألف متدرب	المتدربون في التدريب المتخصص
No .of Trainees In Skills Development Program	Thousand Trainee	119.89	589.78	268.22	ألف متدرب	المتدربون في برنامج تنمية المهارات
Number of IT Cibers	Ciber	8.64	2162	1990	نادي	نوادي التكنولوجيا

Source : Ministry of Communication & Information Technology

المصدر : وزارة الاتصالات و تكنولوجيا المعلومات

SECTION (9)

PRICES

The commodities prices are of importance for studying of the continuously economical changes, so this section provides data on some alimentary and industrial products price in addition to the consumer and wholesale price indices which reflect the change of goods and services prices in retail and wholesale markets consider one of the important indicators used in measuring the inflation and its affect on accounting the national income by constant prices as well as measuring the change of the real wages level excluding the effects of changes in prices.

Main source of these data is CAPMAS.

Some Definitions:

1 - Consumer Price Index: The CPI is a measure of the average change over time in the prices of consumption items goods and services-that people buy for day-today living.

2 - Producers Price Index (PPI):

It measures the change of local producer's level of goods and services. CAPMAS moves to produce the (PPI) starting from September 2007 instead of whole price index.

3 - Producers Price :(imported-local) it is the producer price inclusive of commodity taxes and fees till delivered to the ports or factory door.

4 - Wholesaler Price: it is the price of selling goods without change by wholesaler to retail seller or to commercial and industrial establishments or the other whole sellers.

5 - Consumer Price (retail: it is the price of selling commodities by retail sellers or alike (semilars) to the final consumer to be as a personal or family consumption.

الباب التاسع

الأسعار

تمثل احصاءات أسعار السلع أهمية كبرى لدراسة التغيرات الإقتصادية التي تحدث بصفة مستمرة ، ويوفر هذا الباب بيانات عن أسعار بعض المواد الغذائية والمنتجات الصناعية بالإضافة إلى الأرقام القياسية لأسعار المستهلكين والجملة والتي تعكس التغيرات في مستويات أسعار السلع والخدمات في أسواق التجزئة والجملة كأحد المؤشرات الهامة لقياس التضخم كما تمثل أحد الأدوات الضرورية المستخدمة في حساب الدخل القومي بالأسعار الثابتة بالإضافة إلى قياس التغير في مستوى الأجور الحقيقية وهي الأجور الفعلية بعد الأخذ في الاعتبار أثر تغيرات الأسعار.

المصدر الأساسي لهذا البيانات هو : الجهاز المركزي للتعبئة العامة والإحصاء

بعض التعريفات

1- الرقم القياسي لأسعار المستهلكين .. هو مقياس لمتوسط التغير الذي يطرأ بمرور الوقت على أسعار البنود الاستهلاكية – أي السلع والخدمات التي تشتري لأغراض الحياة اليومية.

2- الرقم القياسي لأسعار المنتجين .. هو قياس التغيرات في مستويات أسعار المنتجين المحليين للسلع والخدمات. وقد قام الجهاز بإنتاج هذا الرقم اعتباراً من بيانات شهر سبتمبر 2007 بدلاً من الرقم القياسي لأسعار الجملة الذي كان يصدر قبل هذا التاريخ.

3- سعر المنتج (محلي أو مستورد) .. هو سعر بيع المنتج شاملاً كافة الضرائب و الرسوم السلعية تسليم باب المصنع أو ميناء الوصول .

4- سعر الجملة .. هو سعر بيع السلعة دون تغيير في شكلها بواسطة منشآت تجار الجملة إلى تجار التجزئة أو المنشآت التجارية والصناعية والهيئات المختلفة أو لتجار جملة آخرين.

5- سعر المستهلك (التجزئة) .. هو سعر بيع السلعة بواسطة تجار التجزئة أو من في حكمهم إلى المستهلك النهائي لها بقصد الإستهلاك الشخصي أو العائلي .

NO. (9- 1)

جدول رقم (1-9)

MONTHLY AVERAGES OF CONSUMER PRICES FOR SOME COMMODITIES
IN URBAN DURING 2010 & ANNUAL AVERAGES OF (2009 - 2010), CHANGE RATE (2009 - 2010)

المتوسط الشهري لأسعار البيع للمستهلك لبعض السلع الغذائية بالحضر خلال عام 2010
ومتوسط عامي (2009 - 2010) ، نسبة التغير (2009 / 2010)

Prices: L.E

الاسعار: بالجنيه

Commodities	Unit	المتوسط السنوي Annual Average نسبة تغير % 2010 - Change %rate 2009 2010-2009	المتوسط السنوي														الوحده	السلع
			يناير	فبراير	مارس	ابريل	مايو	يونيو	يوليو	اغسطس	سبتمبر	أكتوبر	نوفمبر	ديسمبر	2009	2010		
Cereals & Legumes																		الحبوب و البقول
Wheat	K.G	19.6	2.50	2.99	3.34	3.22	3.22	3.22	3.21	2.81	2.81	2.81	2.81	2.81	2.81	2.81	كجم	قمح
Maize	K.G	3.1	1.94	2.00	2.12	2.15	2.15	2.15	2.15	1.90	1.90	1.90	1.90	1.90	1.90	1.90	كجم	ذره شاميه
Dried Beans	K.G	1.2	4.92	4.98	5.99	5.21	5.21	4.89	4.89	4.79	4.79	4.79	4.79	4.79	4.79	4.79	كجم	فول مكموره
Crushed Beans	K.G	8.9	4.82	5.25	5.87	5.56	5.56	5.11	5.11	5.11	5.11	5.11	5.11	5.11	5.11	5.11	كجم	فول مجروش
Local Lentil	K.G	1.9	8.76	8.93	9.03	9.03	9.03	8.77	8.77	8.36	8.36	8.36	8.86	8.86	9.86	9.86	كجم	عدس صحيح محلي
Local crushed lentil	K.G	-14.8	10.34	8.81	8.65	8.65	8.65	8.20	8.20	8.20	8.20	8.70	8.70	9.70	9.95	9.95	كجم	عدس مجروش محلي
Dried blacked-eyed peas	K.G	-2.7	7.47	7.27	6.48	7.06	7.06	7.06	7.37	7.37	7.37	7.37	7.37	7.59	7.59	7.59	كجم	لوبيا جافه بلدي
Dry kidney beans	K.G	-2.4	6.80	6.64	6.89	6.89	6.89	6.64	6.64	6.54	6.54	6.54	6.54	6.54	6.54	6.54	كجم	فاصوليا جافه

Continued

يتبع

NO. (9- 1) (Cont.)

تابع جدول رقم (9 - 1)

MONTHLY AVERAGES OF CONSUMER PRICES FOR SOME COMMODITIES
IN URBAN DURING 2010 & ANNUAL AVERAGES OF (2009 - 2010), CHANGE RATE(2009-2010)

المتوسط الشهري لأسعار البيع للمستهلك لبعض السلع الغذائية بالحضر خلال عام
2010 ومتوسط عامي (2009 - 2010) ، نسبة التغير (2009 / 2010)

Prices: L.E

الاسعار: بالجنيه

Commodities	Unit	نسبة تغير % 2010 - 2009 -Change Rate 2009 2010	المتوسط السنوي													الوحده	السلع	
			Annual Average		ديسمبر	نوفمبر	أكتوبر	سبتمبر	اغسطس	يوليو	يونيو	مايو	ابريل	مارس	فبراير			يناير
			2009	2010	Dec	Nov	Oct	Sep	Aug	Jul	Jun	May	Apr	Mar	Feb.			Jan.
الخضراوات																		
Garlic	K.G	51.5	6.50	9.9	8.61	9.1	9.1	8.1	8.1	8.1	7.6	6.7	5.7	17.90	17.90	11.33	كجم	ثوم بلدي
Onion	K.G	63.8	1.60	2.62	3.45	2.95	2.85	2.65	2.65	2.61	2.61	2.61	2.61	2.47	2.07	1.93	كجم	بصل
Potatoes	K.G	17.7	2.43	2.86	3.04	3.84	3.56	3.73	3.34	3.02	2.52	2.31	2.31	2.21	2.16	2.27	كجم	بطاطس
Tomatoes	K.G	67.3	1.53	2.56	2.00	3.00	5.15	3.50	2.26	2.05	2.12	2.27	2.22	2.04	2.04	2.04	كجم	طماطم
Green peas	K.G	57.1	3.08	4.84	5.01	6.01	-	-	-	-	-	4.87	5.10	4.60	4.16	4.10	كجم	بسله خضراء
Yellow carrot without leaves	K.G	67.0	1.79	2.99	1.75	1.90	2.47	3.97	3.70	3.60	3.43	3.35	3.10	2.95	2.85	2.85	كجم	جزر أصفر بدون العرش
Green molokhia	K.G	20.5	2.00	2.41	3.20	2.44	2.44	1.97	1.88	2.48	2.42	2.42	-	-	-	-	كجم	ملوخيه خضراء
Medium size cucumber	K.G	4.1	2.18	2.27	2.97	2.48	2.73	3.24	3.03	1.64	1.33	1.58	1.84	2.05	2.05	2.29	كجم	خيار متوسط الحجم
اللحوم المحليه																		
Smallaged buffallos with bones	K.G	29.5	37.88	49.05	58.84	58.84	58.84	57.74	53.90	49.47	44.47	44.47	44.47	41.87	39.87	38.87	كجم	جاموس صغير السن بالعظم (بتلو)
Medium aged buffallos & cows without bones	K.G	32.7	40.48	53.73	59.61	58.61	58.61	56.88	55.07	54.40	52.40	52.40	52.40	49.80	47.80	46.80	كجم	بقري و جاموسي متوسط السن مشفي كندوز
الطيور الحية والبيض																		
Chicken	K.G	18.0	14.66	17.30	16.90	17.90	17.65	18.70	19.70	17.95	16.95	16.97	16.47	16.47	16.07	15.82	كجم	دجاج بلدي
Farm Production White Chicken	K.G	21.7	12.01	14.62	14.65	15.65	15.40	16.34	17.34	15.68	14.28	13.83	13.33	13.33	12.93	12.67	كجم	دجاج أبيض انتاج مزارع
Farm production Large size eggs	Egg	5.5	0.55	0.58	0.57	0.62	0.60	0.69	0.65	0.62	0.59	0.59	0.57	0.53	0.50	0.48	بيضه	بيض مزارع كبير الحجم

Continued

يتبع

NO. (9- 1) (Cont.)

تابع جدول رقم (1-9)

**MONTHLY AVERAGES OF CONSUMER PRICES FOR SOME COMMODITIES
IN URBAN DURING 2010 & ANNUAL AVERAGES OF (2009 - 2010), CHANGE RATE(2009-
2010)**

المتوسط الشهري لأسعار البيع للمستهلك لبعض السلع الغذائية بالحضر خلال عام
2010 ومتوسط عامي (2009 - 2010) ، نسبة التغير (2009 / 2010)

Prices: L.E.

الاسعار: بالجنيه

Commodities	Unit	نسبة تغير % Change %rate 2009 2010-2009	المتوسط السنوي Annual		ديسمبر Dec	نوفمبر Nov	أكتوبر Oct	سبتمبر Sep	اغسطس Aug	يوليو Jul	يونيو Jun	مايو May	ابريل Apr	مارس Mar	فبراير Feb.	يناير Jan.	الوحده	السلع
			2009	2010														
<u>Fresh & Salted Medium Local Fish</u>																		
Bolti (6-10)	K.G	2.1	12.01	12.26	12.32	12.08	12.08	12.57	12.57	12.18	12.18	12.68	12.68	12.13	11.93	11.68	كجم	الأسماك المحليه المتوسطه الطازجه والمملحه بلطي (10-6)
Bouri (5-8)	K.G	19.6	22.25	26.60	27.06	26.55	26.50	27.50	27.00	26.72	26.72	26.72	26.72	26.22	25.72	25.72	كجم	بوري(8-5)
<u>Milk & It's products</u>																		
Non-pasteurized milk	K.G	8.8	4.10	4.46	4.68	4.68	4.68	4.68	4.68	4.31	4.31	4.31	4.31	4.31	4.31	4.31	كجم	الالبان ومنتجاتها لين حليب غير مبستر
Stored full cream cheese	K.G	1.1	21.80	22.03	22.16	22.16	22.16	22.16	22.16	22.15	22.15	22.15	22.15	21.65	21.65	21.65	كجم	جين أبيض كامل الدسم مختزن
Natural local cooking fat	K.G	10.9	36.72	40.74	41.04	41.04	41.04	41.04	41.84	41.20	41.20	41.20	40.20	39.70	39.70	39.70	كجم	مسلي طبيعي بلدي محلي
<u>Grocery</u>																		
Unpacked black honey	K.G	3.3	4.29	4.43	4.55	4.55	4.55	4.55	4.55	4.34	4.34	4.34	4.34	4.34	4.34	4.34	كجم	البقاله عسل أسود سائب
Unpacked normal macaroni	K.G	-0.9	3.33	3.30	3.59	3.59	3.59	3.59	3.59	3.09	3.09	3.09	3.09	3.09	3.09	3.09	كجم	مكرونه عاديه سائبه محليه
Lot of Unpacked white rice	G.m	17.1	2.28	2.67	3.33	3.05	2.85	2.95	3.10	3.10	2.64	2.40	2.15	2.15	2.15	2.15	كجم	أرز أبيض ممسوح سائب
Crystallized Sugar (not subsidize)	K.G	31.5	3.37	4.43	5.74	5.01	4.76	4.56	4.31	4.02	4.02	4.02	4.02	4.25	4.25	4.25	كجم	سكر (غير مدعم) ميلور
Appricot jam 420 KG	G.m	0.2	4.89	4.90	4.90	4.90	4.90	4.90	4.90	4.90	4.90	4.90	4.90	4.90	4.90	4.90	جم	مربي مشمش 420 جم
Carawya	K.G	-	-	-	-	-	-	-	-	-	-	-	-	-	-	-	كجم	كراويه بلدي
Sun flower oil	1Litre	7.0	9.45	10.11	11.13	10.89	10.38	10.15	9.90	9.85	9.85	9.85	9.85	9.85	9.85	9.74	1 لتر	زيت عباد شمس
Maize Oil	1Litre	6.8	12.28	13.12	13.90	13.64	13.38	13.38	13.13	12.87	12.87	12.87	12.87	12.87	12.87	12.76	1 لتر	زيت الذره

Source: CAPMAS

المصدر: الجهاز المركزي للتعبئة العامة والأحصاء

NO. (9-2)

جدول رقم (2-9)

PRODUCER ANNUAL PRICE INDEX BY MAIN GROUPS (PPI) (2007 - 2010)

الأرقام القياسية السنوية لأسعار المنتجين طبقاً للفئات الجدولية الرئيسية (2007- 2010)

2004/2005=100

100=2005/2004

Main groups	2010	2009	2008	2007	المجموعات الرئيسية
<u>All Items</u>	<u>166.1</u>	<u>147.4</u>	<u>156.2</u>	<u>129.0</u>	الرقم العام
A - Agriculture . Forestry and Fishing	220.6	192.4	183.4	152.4	أ - الزراعة وإستغلال الغابات وصيد الأسماك
B - Mining and quarrying	154.7	123.8	175.6	137.9	ب - التعدين وإستغلال المحاجر
C - Manufacturing	152.1	141.5	141.8	116.5	ج - الصناعة التحويلية
D - Electricity . Gas . Steam and Air conditioning supply	140.3	119.2	114.1	100.0	د - إمداد الكهرباء والغاز والبخار وإمدادات التكييف
E - Water supply . sewerage waste management & remediation activities	146.5	140.0	137.8	128.0	هـ - أنشطة الإمداد المائى وشبكات الصرف الصحى وإدارة ومعالجة النفايات
F - Transportation and storage	125.4	124.5	113.9	104.0	و - النقل والتخزين
G - Accommodation and food service activities	115.7	114.3	117.8	107.1	ط - أنشطة خدمات الغذاء والإقامة
J - Information and Communications activities	112.5	112.5	110.1	107.8	ي - أنشطة المعلومات والاتصالات

Source: CAPMAS

المصدر: الجهاز المركزي للتعبئة العامة والأحصاء

NO. (9-3)

جدول رقم (3-9)

ANNUAL CONSUMER PRICE INDEX IN URBAN BY MAIN GROUPS (1996 - 2010)

الأرقام القياسية السنوية لأسعار المستهلكين بالحضر طبقاً للأقسام الرئيسية (1996 - 2010)

Jan. 2010 = 100

يناير 2010 = 100

الرقم العام	الطعام والمشروبات والدخان	الملابس والأحذية	المسكن والمياه والكهرباء والوقود	الأثاث و المعدات المنزلية والصيانة	الرعاية الصحية	النقل والمواصلات	التعليم و الثقافة و الترفيهية	السلع والخدمات المتنوعة	السنوات
All Items	Food, beverages & tobacco	Clothing & feet-wear	Housing, water, electricity & fuels	Furniture, domestic equipments & maintenance	Health Care	Transportation & transport	Education , culture & recreation	Miscellaneous goods & services	Years
39.9	29.8	54.8	68.6	58.5	63.1	44.2	37.5	42.1	1996
41.5	30.9	57.9	70.4	51.5	66.1	46.6	40.0	46.3	1997
43.0	32.5	59.2	70.2	52.9	65.9	47.9	41.0	48.7	1998
44.1	33.8	60.2	70	54.7	65.6	48.7	42.0	51.4	1999
45.3	34.6	61.7	71.9	54.8	67.1	50.1	44.6	52.0	2000
46.3	35.0	63.0	72.2	55.4	67.7	50.1	50.2	53.8	2001
47.6	36.5	64.3	72.3	56.6	68.6	51.0	50.5	54.2	2002
49.6	38.9	65.4	73.0	59.7	69.1	51.5	51.0	55.4	2003

From the beginning of January 2004 frame has been distributed into 12 sections

ابتداء من يناير 2004 قسم الاطار الى 12 قسم

الرقم العام	الطعام والمشروبات	الدخان	الملابس والأحذية	المسكن والمياه والكهرباء والوقود	الأثاث و المعدات المنزلية والصيانة	الرعاية الصحية	النقل والمواصلات	الإتصالات السلكية واللاسلكية	الثقافة و الترفيهية	التعليم	المطاعم والفنادق	السلع والخدمات المتنوعة	السنوات
All Items	Food & beverages	Tobacco	Clothing & feet-wear	Housing, water, electricity & fuels	Furniture, domestic equipments & maintenance	Health Care	Transportation & Transport	Communications	Recreation and culture	Education	Hotels & Restaurants	Miscellaneous goods & services	Years
57.8	48.9	73.9	75.2	77.0	70.9	76.8	68.5	57.6	55.2	51.9	52.9	62.0	2004
60.6	51.3	76.9	79.0	79.7	72.6	80.1	71.9	75.0	55.6	55.2	53.7	62.9	2005
65.3	56.5	80.3	80.3	82.6	75.9	83.1	75.5	87.0	64.5	58.7	56.0	66.5	2006
71.5	63.9	82.7	84.6	86.3	80.5	85.1	79.9	91.5	71.8	69.5	58.8	72.7	2007
84.6	79.2	91.8	91.2	92.8	90.5	93.9	92.7	97.7	86.1	88.6	83.2	79.7	2008
94.6	92.0	100.0	99.2	96.5	98.7	99.8	99.7	100.0	97.9	93.6	96.2	89.4	2009
105.1	110.1	121.9	100.9	99.4	102.3	100.3	100.5	99.9	102.3	106.1	103.5	100.7	2010

Source : CAPMAS

المصدر : الجهاز المركزي للتعبئة العامة والاحصاء

NO. (9-4)

جدول رقم (4-9)

ANNUAL CONSUMER PRICE INDEX IN RURAL BY MAIN GROUPS(1996- 2010)

الأرقام القياسية السنوية لأسعار المستهلكين بالريف طبقا للأقسام الرئيسية (2010-1996)

Jan. 2010 = 100

يناير 2010 = 100

الرقم العام	الطعام والمشروبات والدخان	الملابس والأحذية	المسكن والمياه والكهرباء والوقود	الأثاث و المعدات المنزلية والصيانة	الرعاية الصحية	النقل والمواصلات	التعليم و الثقافة والترفيه	السلع والخدمات المتنوعة	السنوات
All Items	Food, beverages & tobacco	Clothing & feet-wear	Housing, water, electricity &fuels	Furniture, domestic equipments & maintenance	Health Care	Transportation & Transport	Education , culture and recreation	Miscellaneous goods & services	Years
39.0	31.1	55.4	65.2	57.8	56.2	53.6	40.0	47.1	1996
40.4	32.2	57.5	65.7	58.2	58.9	54.2	41.9	53.6	1997
41.8	33.5	58.8	66.5	58.5	60.5	54.3	45.0	52.5	1998
43.3	34.6	60.3	67.2	58.9	63.6	54.8	48.5	54.1	1999
44.6	35.7	61.9	68.3	59.1	64.3	56.2	51.1	55.0	2000
45.4	36.2	63.3	68.8	59.4	64.7	56.2	57.3	55.5	2001
46.4	37.2	64.1	69.1	59.8	65.6	57.4	57.6	55.7	2002
49.6	40.7	67.2	70.7	66.0	67.7	62.8	57.5	60.6	2003

From the beginning of January 2004 frame has been distributed into 12 sections

ابتداء من يناير 2004 قسم الاطار الى 12 قسم

الرقم العام	الطعام والمشروبات	الدخان	الملابس والأحذية	المسكن والمياه والكهرباء والوقود	الأثاث و المعدات المنزلية و الصيانة	الرعاية الصحية	النقل والمواصلات	الإتصالات السلكية واللاسلكية	الثقافة والترفيه	التعليم	المطاعم والفنادق	السلع والخدمات المتنوعة	السنوات
All Items	Food & beverages	Tobacco	Clothing & feet-wear	Housing, water, electricity & fuels	Furniture, domestic equipments & maintenance	Health Care	Transportation & Transport	Communications	Recreation and culture	Education	Hotels & Restaurants	Miscellaneousg oods & services	Years
57.6	49.4	73.9	76.7	74.5	72.3	73.8	76.1	54.1	66.0	63.3	52.2	62.4	2004
59.5	50.9	76.6	79.6	77.9	72.8	77.1	78.5	72.3	66.4	64.5	52.6	63.2	2005
63.9	55.6	79.3	80.8	81.1	76.4	80.1	80.8	85.4	78.4	67.8	54.9	67.4	2006
71.0	63.9	81.9	84.4	86.4	81.0	82.1	84.9	92.7	88.1	75.3	57.5	78.3	2007
85.5	82.2	91.5	90.0	91.0	90.1	93.0	95.1	97.5	94.3	91.7	85.2	84.0	2008
95.1	93.8	100.0	99.2	94.7	98.6	99.8	99.9	100.1	99.8	95.9	99.0	91.4	2009
105.7	109.7	121.9	101.3	98.7	102.0	100.4	100.3	99.9	101.4	106.3	104.0	100.6	2010

Source : CAPMAS

المصدر : الجهاز المركزي للتعبئة العامة والاحصاء

NO. (9-5)

جدول رقم (5-9)

MONTHLY CONSUMER PRICE INDEXES IN URBAN AREAS (2008 - 2010)

الأرقام القياسية الشهرية لأسعار المستهلكين حضر الجمهورية (2010 - 2008)

Jan 2010 = 100

يناير 2010 = 100

Month	2010		2009		2008		الشهر
	الأرقام القياسية نسبة التغيير % لأسعار المستهلكين rate of change	الأرقام القياسية نسبة التغيير % لأسعار المستهلكين CPI	الأرقام القياسية نسبة التغيير % لأسعار المستهلكين rate of change	الأرقام القياسية نسبة التغيير % لأسعار المستهلكين CPI	الأرقام القياسية نسبة التغيير % لأسعار المستهلكين rate of change	الأرقام القياسية نسبة التغيير % لأسعار المستهلكين CPI	
Jan.	13.6	100.0	14.4	88.0	10.5	76.9	يناير
Feb.	12.7	100.2	13.5	88.9	12.1	78.3	فبراير
Mar.	12.0	100.8	12.1	90.0	14.4	80.3	مارس
Apr.	10.8	101.5	11.8	91.6	16.4	81.9	أبريل
May.	9.9	101.9	10.2	92.7	19.7	84.1	مايو
Jun.	10.1	102.4	9.9	93.0	20.2	84.6	يونيو
Jul.	10.4	105	9.9	95.1	22	86.5	يوليو
Aug.	11.8	108	9.0	96.6	23.6	88.6	أغسطس
Sep.	11.6	109.8	10.7	98.4	21.5	88.9	سبتمبر
Oct.	10.6	111.3	13.3	100.6	20.2	88.8	أكتوبر
Nov.	9.9	110.4	13.3	100.5	20.3	88.7	نوفمبر
Dec.	10.6	109.7	13.2	99.2	18.3	87.6	ديسمبر

Figure (9-1)

شكل رقم (9-1)

نسبة التغير للأرقام القياسية الشهرية لأسعار المستهلكين حضر الجمهورية (2010-2008)
Change Percentage of Monthly C.P.I in Urban Areas 2008- 2010

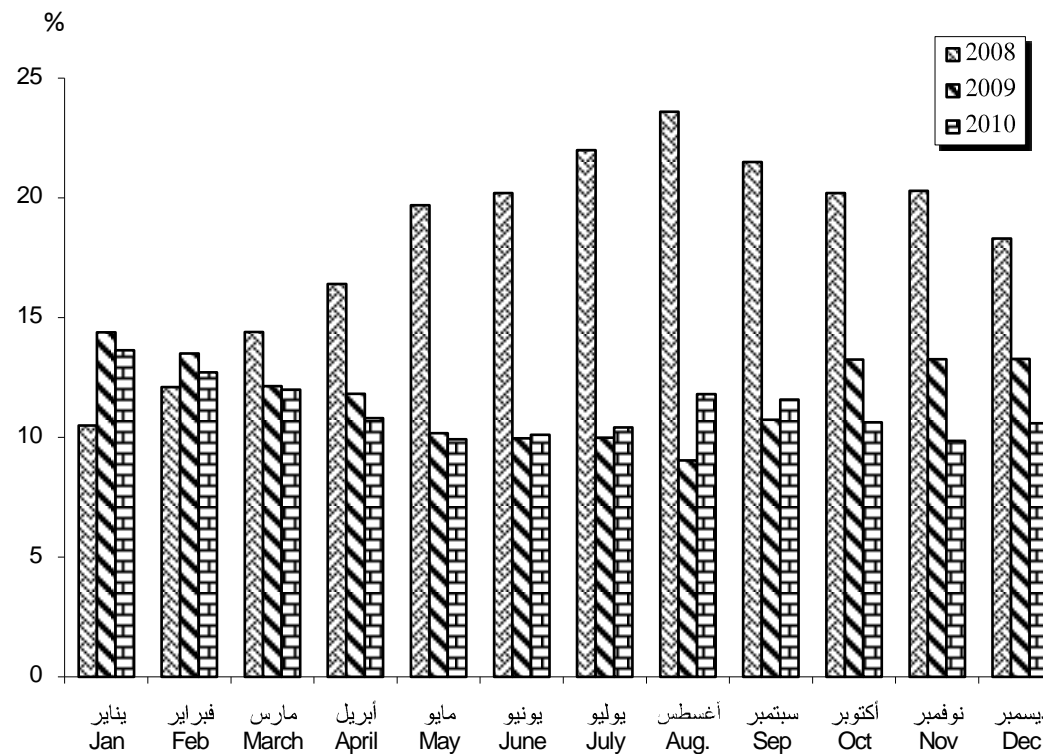

(1) : نسبة التغير بين الشهر في العام الحالي ونفس الشهر في العام الماضي (1) : rate of change is calculated as % change between the month in the current year & the same month in the previous year

Source: CAPMAS

المصدر : الجهاز المركزي للتعبئة العامة والاحصاء

NO. (9- 6)

جدول رقم (9- 6)

COMMODITIES & SERVICES CONSUMER PRICE INDEX BY MAIN GROUP IN URBAN DURING 2010

الأرقام القياسية لاسعار المستهلكين للسلع والخدمات طبقا للاقسام الرئيسية بالحضر خلال عام 2010

Jan. 2010 = 100

يناير 2010 = 100

Main groups	ديسمبر Dec	نوفمبر Nov	أكتوبر Oct	سبتمبر Sep	اغسطس Aug	يوليو Jul	يونيو Jun	مايو May	ابريل Apr	مارس Mar	فبراير Feb.	يناير Jan.	المجموعات الرئيسية
All Items	109.7	110.4	111.3	109.8	108.0	105.0	102.4	101.9	101.5	100.2	100.2	100.0	الرقم العام
Food & Non alcoholic beverages	116.1	118.4	121.1	121.3	116.9	109.9	105.9	105.0	103.9	102.2	100.8	100.0	الطعام والمشروبات غير الكحولية
Tobacco	146.9	143.2	143.2	143.2	143.2	143.2	100.0	100.0	100.0	100.0	100.0	100.0	الدخان
Clothing & Footwear	103.1	103.1	100.9	102.0	101.6	100.0	100.0	100.0	100.0	100.0	100.0	100.0	الملابس والأحذية
Housing, Water, Elec, Gas & Fuel	99.5	99.3	99.3	99.3	99.3	99.3	99.3	99.3	99.3	99.3	99.3	100.0	المسكن والمياه والكهرباء والوقود
Furniture, Domestic Equipments & Maintenance	103.7	103.1	102.9	102.7	102.6	102.6	102.6	102.6	102.6	102.6	100.0	100.0	الاثاث والمعدات المنزلية والصيانة
Health Care	101.3	101.3	101.0	100.0	100.0	100.0	100.0	100.0	100.0	100.0	100.0	100.0	الرعاية الصحية
Transport & Transportation	101.2	101.0	101.0	100.9	100.7	100.7	100.7	100.1	100.0	100.0	100.0	100.0	النقل و المواصلات
Communications	99.9	99.9	99.9	99.9	99.9	99.9	99.9	99.9	99.9	99.9	99.9	100.0	الاتصالات السلكية واللاسلكية
Culture & Recreation	105.7	105.7	105.7	102.7	102.7	102.7	102.4	100.0	100.0	100.0	100.0	100.0	الثقافة والترفيه
Education	124.3	124.3	124.3	100.0	100.0	100.0	100.0	100.0	100.0	100.0	100.0	100.0	التعليم
Restaurants & Hotels	111.8	111.7	111.6	103.0	103.0	100.6	100.2	100.2	100.2	100.0	100.0	100.0	المطاعم و الفنادق
Miscellaneous & Goods Services	101.8	101.6	101.4	100.8	100.7	100.6	100.7	100.5	100.2	100.0	99.9	100.0	السلع والخدمات المتنوعة

Source: CAPMAS

المصدر: الجهاز المركزي للتعبئة العامة والأحصاء

NO. (9-7)

QUARTERLY AVERAGE OF WOOD AND BUILDING MATERIALS WHOLESALE PRICES IN
2010 & THE ANNUAL RATE OF CHANGE BETWEEN 2009 , 2010

Prices:L.E

جدول رقم (7-9)

أسعار الجملة الربع سنوي للأخشاب ومواد البناء في 2010 ونسبة
التغير السنوي بين عامي 2009 ، 2010 ،
الاسعار: بالجنيه

Commodities & Its Descriptions	Unit	% نسبة تغير 2010 إلى 2009 % Rate Of Change	المتوسط السنوي للأسعار		2010				الوحده	السلع و أوصافها
			Prices annual average		أكتوبر	يوليو	ابريل	يناير		
			2010	2009	October	July	April	January		
First : Wood										أولاً : الأخشاب
<u>White wood</u>										<u>خشب أبيض</u>
Swedish wood no.1	m ³	9.95	1975	1796	2060	2030	1950	1860	متر مكعب	خشب سويدي نمرة 1
Blank wood no.1	m ³	4.91	1550	1478	1580	1580	1540	1500	متر مكعب	خشب بياض نمرة 1
<u>Wood Zan vaporizer</u>										<u>خشب زان مبخر</u>
Length from 1-1.7 meter	m ³	0.00	2955	2955	3060	3085	3060	3050	متر مكعب	طول من 1-1.7
Length from 1.8-3.5 meter	m ³	0.15	3380	3375	3390	3390	3360	3380	متر مكعب	طول من 1.8-3.5
<u>Ablakaj size</u> <u>153x153Cm. B.B.C</u> <u>degree</u>										<u>أبلاكاج مقاس 153x153</u> <u>درجة B.B.C</u>
Thickness 3 mm	Sheet	0.62	25.81	25.65	26.30	26.00	25.70	25.25	لوح	سمك 3 مم
Thickness 4 mm	Sheet	4.62	31.70	30.30	32.40	31.90	31.50	31.00	لوح	سمك 4 مم
<u>Zan Conter Ablakaj</u> <u>size 122x220 Cm</u>										<u>أبلاكاج كونتر زان مقاس</u> <u>220x122 سم</u>
Thickness 3 mm	Sheet	0.12	48.64	48.58	49.80	48.75	48.50	47.50	لوح	سمك 3 مم
Thickness 4 mm	Sheet	1.51	55.86	55.03	57.95	55.35	55.25	54.90	لوح	سمك 4 مم

Continued

يتبع

NO. (9- 7) (Cont.)

QUARTERLY AVERAGE OF WOOD AND BUILDING MATERIALS WHOLESALE PRICES IN 2010 & THE ANNUAL RATE OF CHANGE BETWEEN 2009 - 2010

Prices:L.E

تابع جدول رقم (7- 9)

أسعار الجملة الربع سنوي للأخشاب ومواد البناء في 2010 ونسبة

التغير السنوي بين عامي 2009 ، 2010

الاسعار: بالقروش

Commodities & Its Descriptions	Unit	% نسبة تغير 2010 إلى 2009 % Rate Of Change	المتوسط السنوي للأسعار		2010				الوحده	السلع و أوصافها
			Prices annual average		أكتوبر	يوليو	ابريل	يناير		
			2010	2009	October	July	April	January		
ثانياً : مواد البناء										
الحديد										
حديد مبروم للمباني										
Round iron for building										
16 mm	Ton	18.97	3761	3161	3972	3825	3942	3303	طن	16م
13 mm	Ton	18.97	3761	3161	3972	3825	3942	3303	طن	13م
10 mm	Ton	18.97	3761	3161	3972	3825	3942	3303	طن	10م
الطوب										
Massive 25x12x6 cm	000	1.16	283	280	285	285	283	280	ألف	مصمط 6x12x25 سم
Empty 25x12x6 cm	000	3.75	311	300	315	315	315	300	ألف	مفرغ 6x12x25 سم
Empty Cement 40x20x12 cm	000	3.16	531	515	535	535	535	520	ألف	أسمنتي مفرغ 12x20x40 سم
الأسمنت										
أسمنت معياً										
Portland ordinary	50 kg pack	1.84	25	24	25	25	25	25	50 كجم	بورتلاندي عادي
White	50 kg pack	0.00	35	35	35	35	35	35	50 كجم	أبيض
Irony	50 kg pack	1.72	23.7	23.3	24	24	24	24	50 كجم	حديدي
Quick-Setting Cement	50 kg pack	1.12	26	26	26	26	26	26	50 كجم	سريع التصلب

Continued

يتبع

NO. (9- 7) (Cont.)

QUARTERLY AVERAGE OF WOOD AND BUILDING MATERIALS WHOLESALE PRICES IN 2010 & THE ANNUAL RATE OF CHANGE BETWEEN 2009 - 2010

تابع جدول رقم (7- 9)
أسعار الجملة الربع سنوي للأخشاب ومواد البناء في 2010 ونسبة
التغير السنوي بين عامي 2009 ، 2010

الاسعار: بالجنية

Prices:L.E

Commodities & Its Descriptions	Unit	% نسبة تغير 2010 إلى 2009 % Rate Of Change	المتوسط السنوي للأسعار		2010				الوحده	السلع و أوصافها
			Prices annual average		أكتوبر	يوليو	ابريل	يناير		
			2010	2009	October	July	April	January		
<u>Sand & Gravel for building</u>										
Sand	m ³	17.07	26.75	22.85	27	27	27	26	متر مكعب	رمل
Gravel	m ³	17.61	51.75	44	53.50	52	52	49.50	متر مكعب	زلط
<u>Slabs</u>										
<u>Mozaiko Slab</u>										
Ordinary Size 20x20x2 cm	m ²	2.31	13	13	13.40	13.40	13.20	13.20	متر مربع	عادة مقاس 2x20x20 سم
Colourful Size 20x20x2 cm	m ²	1.47	14	14	13.90	13.90	13.75	13.75	متر مربع	ملون مقاس 2x20x20 سم
<u>Molee Slab</u>										
Size 20x20x2 cm	m ²	1.53	15	14	14.70	14.70	14.50	14.50	متر مربع	مقاس 2x20x20 سم
Size 15x15x2 cm	m ²	1.53	13	13	13.40	13.40	13.20	13.20	متر مربع	مقاس 2x15x15 سم
<u>Cement Slab</u>										
Size 20x20x1.5 cm	m ²	3.77	9.08	8.75	9.15	9.15	9	9	متر مربع	مقاس 1.5x20x20 سم
Size 15x15x2 cm	m ²	3.65	9.38	9.05	9.45	9.45	9.30	9.30	متر مربع	مقاس 2x15x15 سم

Source : CAPMAS

المصدر : الجهاز المركزي للتعبئة العامة و الاحصاء

SECTION(10) FINANCE AND BANKS

الباب العاشر المالية والبنوك

This chapter sheds light upon Banking and Finance. It includes that:

Summary of main budget operations, total domestic debt, external debt, balance of payments, remittances of Egyptians working abroad, aggregate financial position of banks, domestic liquidity & counterpart asset, deposits in local and foreign currencies, foreign assets and liabilities, domestic credit, total saving vessels, currency issued, development of insurance sector activities net investments, documents' owners rights, shares' rights, net installments & net compensations, stok exchange and development of privatization program.

Sources of this chapter are Central Bank of Egypt and Ministry of finance.

Some Defenitions:

Balance of payments: is the statistical data which registers the economic transactions between the local economy and the external world during a specified time. It includes the economic transaction between residents and non-residents such as the transactions related to commodities, services income, and the transactions include assets and financial liabilities with the external world.

The balance of payments transactions are divided into two groups of transactions : The current and the capital transactions.

The net trade balance: Illustrates the relation between the total value of the state's exports and imports. When the value of exports exceeds the value of imports the balance achieves a surplus & vice versa achieves a deficit when the imports value exceeds the exports value.

The net service balance: The margin between receipts and service payments, its important items are represented in transportation, travel, investment income, governmental receipts and other payments.

يلقي هذا الباب الضوء علي البيانات المالية للبنوك بالإضافة الي بيانات المالية العامة والتي تتطرق إلي الآتي:

ملخص المعاملات المالية الرئيسية للموازنة العامة ، إجمالي الدين المحلي ، الدين الخارجي ، ميزان المدفوعات ، تحويلات المصريين العاملين بالخارج ، المركز المالي الأجمالي للبنوك ، السيولة المحلية والأصول المقابلة ، الودائع بالعملة المحلية والأجنبية ، الأصول والخصوم الأجنبية ، الإئتمان المحلي ، إجمالي الأوعية الإذخارية ، النقد المصدر ، (تطور نتائج نشاط قطاع التأمين لصافي الإستثمارات ، حقوق جملة الوثائق ، حقوق المساهمين ، صافي الأقساط ، صافي التعويضات) ، مؤشرات أداء سوق الأوراق المالية ، تطور برنامج الخصخصة .

ومصادر هذا الباب هي البنك المركزي المصري ووزارة المالية .

بعض التعريفات :

رصيد ميزان المدفوعات : هو البيان الإحصائي الذي يسجل المعاملات الإقتصادية بين الإقتصاد المحلي والعالم الخارجي خلال فترة زمنية محددة وتشمل المعاملات الإقتصادية التي تتم بين المقيمين وغير المقيمين كالمعاملات المتعلقة بالسلع والخدمات والدخل والمعاملات التي تتضمن أصولاً وخصومات مالية مع العالم الخارجي.

وتنقسم معاملات ميزان المدفوعات إلي مجموعتين من المعاملات هي المعاملات الجارية والمعاملات الرأسمالية .

صافي الميزان التجاري: يوضح العلاقة بين القيمة الكلية للصادرات من الدولة وبين القيمة الكلية للواردات إليها . ويحقق الميزان فائضاً للدولة عندما تفوق قيمة الصادرات قيمة الواردات وعلي العكس يحقق الميزان عجزاً عندما تفوق قيمة الواردات قيمة الصادرات .

صافي الميزان الخدمي : هو الفرق بين المتحصلات والمدفوعات الخدمية والتي تتمثل أهم بنودها في النقل والسفر ودخل الإستثمار والمتحصلات الحكومية ومدفوعات أخرى.

The value of the traded securities in stock markets: The quantity of listed and traded securities in the stock market x the daily closing price.

قيمة الأوراق المالية المتداولة بالبورصة : هي كمية الأوراق المالية المقيدة التي تم تداولها داخل بورصة الأوراق المالية مضروبة في سعر إقفال يوم العملية .

The Dollarization rate:

معدل الدولار :

The percentage of deposits by foreign currencies (evaluated by dollar) to the total deposits by local currency.

نسبة الودائع بالعملة الأجنبية (مقيمة بالدولار) إلى إجمالي الودائع بالعملة المحلية .

Domestic debt owed by the government:

الدين المحلي المستحق على الحكومة :

It represents the outstanding balance of government bonds & bills, the net balance of the government accounts with the banking system and the government debt balance with the National Investment Bank..

يمثل رصيد الأذون والسندات الحكومية القائمة وصافي مركز حساباتها مع الجهاز المصرفي ، وكذا رصيد مديونيتها تجاه بنك الإستثمار القومي .

Domestic debt owed by the economic authorities:

الدين المحلي المستحق على الهيئات الاقتصادية:

It represents their debt balance with the National Investment Bank. and their net balance of accounts with the banking system.

يمثل رصيد مديونيتها تجاه بنك الاستثمار القومي وصافي مركز حساباتها لدى الجهاز المصرفي.

Domestic debt owed by the National Investment Bank :

الدين المحلي المستحق على بنك الاستثمار القومي:

It represents the resources acquired by the bank from the social insurance funds, postal saving accounts, proceeds of investment certificates, and US dollar development bonds, minus the balances of debts owed by the government and economic authorities to the bank and its credit position with banks.

يمثل الموارد التي حصل عليها البنك من صناديق التأمين الاجتماعي وصندوق توفير البريد وحصيلة شهادات الاستثمار وسندات التنمية الدولارية مطروحاً منها رصيد المديونية المستحقة له على الحكومة والهيئات الاقتصادية وكذا رصيد الدائن لدى البنوك.

No . (10-1)

جدول رقم (1-10)

SUMMARY OF MAIN BUDGET OPERATIONS ^{(1) (2)} (05/06 - 09/2010)ملخص المعاملات المالية الرئيسية للموازنة العامة^{(1) (2)} (2010/09- 06/05)

Unit : Mil. L.E.

الوحدة : بالمليون جنيه

Item	10/09 فعلى actual	09/08 فعلى actual	08/07 فعلى actual	07/06 فعلى actual	06/05 فعلى actual	البيان
Total Revenues and Grants	268114	282505	221404	180215	151266	اجمالي الإيرادات والمنح
Tax Revenues	170494	163222	137195	114326	97778	الإيرادات الضريبية
Income tax	76618	80254	67059	58535	48268	الضريبة على الدخل
Property taxes	8770	2763	2052	1788	1214	الضريبة على الممتلكات
Taxes on goods and services	67095	62650	49747	39436	34699	الضريبة على السلع والخدمات
Taxes on international trade (customs)	14702	14091	14020	10370	9654	الضريبة على التجارة الدولية (الجمارك)
Other taxes	3309	3464	4317	4198	3944	ضرائب أخرى
Non -Tax Revenues	97621	119283	84209	65889	53488	الإيرادات غير الضريبية
Grants	4333	7984	1463	3886	2379	المنح
From Foreign Governments	3497	7535	1155	3398	1755	من حكومات أجنبية
From International Organizations	332	148	109	289	362	من منظمات دولية
From Government Organizations	503	301	198	200	263	من جهات حكومية
Other Revenues	93288	111299	82747	62003	51108	إيرادات أخرى
Financial Assets Returns	54571	53395	52455	45110	36373	عوائد الملكية
Proceeds from sales of goods and services	17212	16216	12038	9774	7879	حصيلة بيع السلع والخدمات
Fines, Penalties and Forfeits	421	566	247	237	206	تعويضات وغرامات
Voluntary Transfers	684	514	557	462	1408	تحويلات إختيارية
Miscellaneous Revenues	20400	40608	17450	6419	5244	أخرى
Total Expenditures	365987	351500	282290	222029	207810	إجمالي المصروفات
Wages & Salaries	85369	76147	62839	52153	46719	الأجور وتعويضات العاملين
Purchases of Goods & Services	28059	25072	18470	17028	14428	شراء السلع والخدمات
Interest Payments	72333	52810	50528	47700	36814	القوائد
Subsidies, Grants & Social benefits	102974	127033	92371	58442	68897	الدعم والمنح والمزايا الإجتماعية
Other Expenditures	28901	27007	23892	21208	19740	المصروفات الأخرى
Purchases of Non-Financial Assets(Investments)	48350	43430	34191	25498	21212	شراء أصول غير مالية (الاستثمارات)
Cash Deficit ⁽³⁾	97872	68995	60886	41815	56544	العجز النقدي ⁽³⁾
Net Acquisition of Financial assets	166	2831	236	12883	-6160	صافي حيازة الأصول المالية
Overall Fiscal Deficit	98038	71826	61122	54697	50385	العجز الكلي

(1) was re-tab actual public budget to conform with the standards of the International Monetary Fund which known as 2001 GFS (cash basis).

(2) the budget includes the administrative system and the local bodies and public service organizations.

(3) the total deficit is net acquisition of financial assets.

Source : The Ministry of Finance -Monthly Financial Report- June 2010 .

(1) تم إعادة تبويب فعليات الموازنة العامة لتتفق مع معايير صندوق النقد الدولي والمعروفة بـ 2001 GFS (على أساس نقدي).

(2) يشمل قطاع موازنة الجهاز الإداري والمحليات والهيئات الخدمية العامة

(3) العجز الكلي مطروح منه صافي حيازة الأصول المالية .

المصدر : وزارة المالية - التقرير المالي - يونيو 2010

No (10-2)
GOVERNMENTAL GROSS DOMESTIC DEBT AND ECONOME C
AUTHORITIES DEBT(2004-2010)

جدول (2-10)
اجمالى الدين المحلى للحكومة و مديونية الهيئات العامة الاقتصادية(2004-2010)

Assets at the end of June	2010	2009	2008	2007	2006	2005	2004	الارصدة فى نهاية يونيو
Gross Domestic Debt(1+2+3+4)	888661	755297	658307	630966	587405	504681	425607	الدين العام المحلى(1+2+3+4)
1- Net Domestic Debt of Government(A+B+C+D+E)	663818	562327	478811	478173	387719	349169	292721	1- صافى الدين المحلى الحكومى(أ+ب+ج+د+هـ)
A-Balance of Bonds&Bills	779232	681838	568960	562897	349957	340898	272074	أ- الارصدة من السندات و الأون
Treasury Bonds with the CBE	121533	121708	122378	165980	164016	164162	149162	سندات على الخزانة العامة لدى البنك المركزى المصرى
Local Currency bonds with public sector banks	4000	4000	4000	4000	4000	4000	4000	السندات الصادرة بالعملة المحلية لدى بنوك القطاع العام
Bonds offered abroad								السندات المطروحة فى الخارج*:
US\$	6005	4036	3750	3868	5109	5122	5674	بالدولار
LE	3808	3773	112	0	0	0	0	بالجنيه المصرى
Egyptian treasury bonds	159767	92500	78500	57000	58000	27000	13000	سندات صادرة على الخزانة المصرية
Government notes to compensate for for the actuarial deficit in social insurance funds housing bonds	2000	2000	2000	2000	2000	2000	2000	صكوك على الخزانة العامة بقيمة العجز الاكتوارى فى صناديق التأمينات الاجتماعية
Housing bonds	114	116	117	119	122	124	128	سندات الاسكان
Foreign currency bonds with public sector commercial banks	11883	11677	11126	11886	12014	12070	12938	السندات الصادرة بالعملة الاجنبية لدى بنوك القطاع العام التجارية
The equivalent of the retained 5% of corporate profits to purchase government bonds	1764	1700	1636	1588	1552	1513	1425	مقابل نسبة ال 5% المجنبة من ارباح الشركات لشراء سندات حكومية
Bonds of the insurance funds (against the transfer of NIB debt to the treasury)	202237	201248	198902	197799	0	0	0	سندات صندوقى التأمينات مقابل نقل مديونية بنك الاستثمار القومى الى الخزانة
Bonds of Public Safe	266121	239080	146439	118657	103144	124907	83774	اذون على الخزانة العامة
B-Credit facilities from the Social Insurance Funds	2343	2343	2343	4517	0	0	0	ب- تسهيلات ائتمانية من صندوقى التأمين الاجتماعى
C- Net Government Balance with the Banking System	-117757	-121854	-92492	-89241	-104860	-135480	-113678	ج- صافى أرصدة الحكومة لدى الجهاز المصرفى
D-Government Borrowing from NIB	142622	143751	134325	د- اقتراض الحكومة من بنك الاستثمار القومى
2-Net Balance of Public Economic Authoritise	67771	52255	50123	44557	47387	47176	40064	2- صافى مديونية الهيئات العامة الاقتصادية
Net Balance of Economic Authoritise with the Bankink system	16302	2193	-1156	-7177	-2809	-11089	-13707	صافى أرصدة الهيئات العامة الاقتصادية لدى الجهاز المصرفى
Borrowing of Economic Authoritise from NIB	51469	50062	51279	51734	50196	58265	53771	اقتراض الهيئات العامة الاقتصادية من بنك الاستثمار القومى

Count.

يتبع

No (10-2)
GOVERNMENTAL GROSS DOMISTEC DEBT AND ECONOME C
AUTHORITIES DEBT(2004-2010)

تابع / جدول (2-10)
اجمالى الدين المحلى للحكومة و مديونية الهيئات العامة الاقتصادية(2010-2004)

Assets at the end of June	2010	2009	2008	2007	2006	2005	2004	الارصدة فى نهاية يونيو
3- NIP Debt(Net)	222250	200754	189180	166201	351205	316476	290157	3- صافى مديونية بنك الاستثمار القومى
NIP Debt(Net)	227715	205560	193071	169152	354962	321393	294550	مديونية بنك الاستثمار القومى
Deposits of the NIB with the banking system	5510	4806	3891	2951	3757	4917	4393	ودائع الاستثمار القومى لدى الجهاز المصرفى
4- NIB Interdebt	65133	60039	59807	57965	198906	208140	197335	4- المديونية البينية
Government debt to the NIB (investment in government securities)	13664	9977	8528	6231	6088	6124	9239	مديونية الحكومة قبل بنك الاستثمار القومى(استثمارات فى أوراق مالية)
Government Borrowing from NIB	0	0	0	0	142622	143751	134325	اقتراض الحكومة من بنك الاستثمار القومى
Loans of economic authorities to NIB	51469	50062	51279	51734	50196	58265	53771	مديونية الهيئات الاقتصادية قبل بنك الاستثمار القومى
Libilitise: of which	227715	205560	193071	169152	354962	321393	294550	الخصوم : منها
Social Insurance Fund for Gov.Employees	31613	29638	29076	27428	135735	122913	108991	صندوق التأمين الاجتماعى للعاملين بالحكومة
Social Insurance fund for Pub.&Priv.Business Sectors Employees	27384	24895	22632	20574	105703	96093	87166	صندوق التأمين الاجتماعى للعاملين بقطاعى الاعمال العام و الخاص
Proceeds from investment certificates	61134	8654	7509	68485	64038	58485	60178	حصيلة شهادات الاستثمار
Accumulated interest on Investment certificates (category A)	8648	8654	7509	7579	7028	6852	6737	العوائد المتركمة لشهادات الاستثمار مجموعة أ
Proceeds from US dollar development bonds	10	11	152	483	824	1418	1738	حصيلة سندات التنمية الدولارية
Post office savings	64837	54487	49255	43518	39097	33902	27776	ودائع صندوق توفير البريد
others*	4089	6421	5215	1085	2537	1730	1964	أخرى*
Assets: of which	227715	205560	193071	169152	354962	321393	294550	الاصول : منها
Loans to Government	0	0	0	0	142622	143751	134325	اقتراض الحكومة
Loans to Economic authorities	51469	50062	51279	51734	50196	58265	53771	اقتراض الهيئات العامة الاقتصادية
Investments in government securities(bills and bonds)	13664	9977	8528	6231	6088	6124	9239	استثمارات فى أوراق مالية حكومية(اذون و سندات)
Deposits of NIB with the banking system	5510	4806	3891	2951	3757	4917	4393	ودائع بنك الاستثمار القومى لدى الجهاز المصرفى
Lending to holding companies and affiliate units,concessional loans, and others(net NIB debt minus its intradebt)	157072	140715	129373	108236	152299	108336	92822	اقتراض للمساهمة فى الشركات القابضة و الوحدات التابعة و القروض المبسرة و أخرى(صافى مديونية بنك الاستثمار القومى مطروحا منها المديونية البينية)

*Including deposits of the private insurance funds,savings certificates,and loans&deposits of various authoritise.

*تشمل ودائع صناديق التأمين و شهادات ادخارية و قروض وودائع الهيئات المختلفة

Source: Cxcentral Bank of Egypt-National Investment Bank

المصدر: البنك المركزى المصرى - بنك الاستثمار القومى

NO. (10-3)

EXTERNAL DEBT (2000 - 2010) ⁽¹⁾

Unit: Mil.U.S \$

جدول رقم (3-10)

الدين الخارجى (2000 - 2010) ⁽¹⁾

الوحدة : بالمليون دولار

Item	2010	2009	2008	2007	2006	2005	2004	2003	2002	2001	2000	نهاية يونيو البيان
Total External Debt	33694	31531	33893	29898	29593	28949	29871.8	29396	28661	26560	27783	اجمالى الدين الخارجى
<u>Rescheduled bilateral debt</u> ⁽²⁾	<u>12599</u>	<u>14081</u>	<u>15606</u>	<u>14847</u>	<u>15229</u>	<u>15734</u>	<u>16385</u>	<u>16192</u>	<u>15337</u>	<u>14779</u>	<u>16292</u>	<u>القروض الثنائية المعاد جدولتها</u> ⁽²⁾
ODA	7055	7448	7788	7397	7611	7836	8053	7900	7456	7345	7969	الميسرة
Non - ODA	5545	6633	7819	7450	7618	7898	8332	8292	7881	7434	8323	غير الميسرة
<u>Other bilateral debt</u>	<u>4692</u>	<u>4824</u>	<u>4972</u>	<u>4346</u>	<u>4295</u>	<u>4291</u>	<u>4433</u>	<u>4350</u>	<u>4057</u>	<u>3894</u>	<u>4226</u>	<u>القروض الثنائية الاخرى</u>
Paris club countries	3775	3978	4130	3630	3590	3530	3264	3320	3405	3353	3677	دول نادى باريس
Other countries	918	846	842	716	705	761	1169	1030	652	541	549	الدول الاخرى
<u>Regional & international institutions</u>	<u>9978</u>	<u>8169</u>	<u>7362</u>	<u>6815</u>	<u>5205</u>	<u>5058</u>	<u>5081</u>	<u>4904</u>	<u>4698</u>	<u>4311</u>	<u>4275</u>	<u>المؤسسات الدولية و الاقليمية</u>
<u>Suppliers & buyers credits</u>	<u>314</u>	<u>324</u>	<u>764</u>	<u>792</u>	<u>980</u>	<u>782</u>	<u>1333</u>	<u>1133</u>	<u>924</u>	<u>896</u>	<u>981</u>	<u>تسهيلات المشترين والموردين</u>
<u>Egyptian bonds and notes</u>	<u>3080</u>	<u>1926</u>	<u>2652</u>	<u>1570</u>	<u>1862</u>	<u>614</u>	<u>588</u>	<u>735</u>	<u>953</u>	<u>0</u>	<u>0</u>	<u>سندات و صكوك مصرية</u>
<u>Long Term deposits</u> ⁽³⁾	<u>0</u>	<u>0</u>	<u>0</u>	<u>0</u>	<u>300</u>	<u>500</u>	<u>0</u>	<u>0</u>	<u>0</u>	<u>0</u>	<u>0</u>	<u>ودائع طويلة الاجل</u> ⁽³⁾
<u>Private sector debt (non guaranteed)</u>	<u>77</u>	<u>83</u>	<u>18</u>	<u>79</u>	<u>89</u>	<u>115</u>	<u>85</u>	<u>217</u>	<u>542</u>	<u>473</u>	<u>381</u>	<u>ديون القطاع الخاص (غير المضمونة)</u>
<u>Short term debt</u>	<u>2955</u>	<u>2124</u>	<u>2519</u>	<u>1450</u>	<u>1633</u>	<u>1855</u>	<u>1967</u>	<u>1865</u>	<u>2150</u>	<u>2207</u>	<u>1628</u>	<u>ديون قصيرة الاجل</u>
<u>Deposits</u>	<u>1360</u>	<u>1156</u>	<u>1048</u>	<u>536</u>	<u>633</u>	<u>819</u>	<u>1267</u>	<u>1305</u>	<u>1338</u>	<u>1311</u>	...	<u>الودائع</u>
<u>Other Facilities</u>	<u>1595</u>	<u>968</u>	<u>1471</u>	<u>914</u>	<u>1000</u>	<u>1036</u>	<u>700</u>	<u>560</u>	<u>812</u>	<u>896</u>	...	<u>تسهيلات اخرى</u>

(1) It differs from World Bank data due to the difference of short term debt

(1) تختلف عن بيانات البنك الدولي نتيجة لاختلاف الديون قصيرة الاجل

(2) According to the Agreement signed with Paris Club countries on 25/5/1991

(2) وفق الاتفاق الموقع مع دول نادي باريس في 1991/5/25

(3) International Arab Bank outlet deposits changed from short term debt to long term deposit since December 2004

(3) وديعة المصرف العربى الدولى التى تم تحويلها من الدين قصير الاجل الى وديعة طويلة الاجل اعتباراً من ديسمبر 2004

Source : Central Bank of Egypt

المصدر : البنك المركزى المصرى

No. (10-4)
BALANCE OF PAYMENTS ESTIMATES (08/09 - 09/10)
Unit : Mil.US\$

جدول رقم (4-10)
تقديرات ميزان المدفوعات (10/09- 09/08)
الوحدة : بالمليون دولار

Item	*2010/2009		2009/2008		البيان
	نسبة %	قيمة Value	نسبة %	قيمة Value	
Balance of Current Account		(4317.6)		4424.3	رصيد المعاملات الجارية
Balance of Current Account (except. transfers)		(14781.0)		12670.9	رصيد المعاملات الجارية (بدون التحويلات)
Receipts	100.0	47436.0	100.0	48970.2	المتحصلات
Export proceeds ⁽¹⁾	50.3	23873.1	51.4	25168.9	حصيلة الصادرات ⁽¹⁾
Transportation , of which	15.2	7216.5	15.3	7481	النقل : منها
Suez canal dues	9.5	4516.8	9.6	4720.6	رسوم المرور فى قناة السويس
Travel	24.4	11591.3	21.4	10487.6	السفر
Investment income	1.8	829.0	4	1936.7	دخل الاستثمار
Government receipts	0.5	217.9	0.5	252.8	متحصلات حكومية
Other receipts	7.8	3708.2	7.4	3643.2	متحصلات أخرى
Payments	100.0	62217.0	100.0	61641.1	المدفوعات
Import payments ⁽¹⁾	78.7	48993.1	81.7	50342.2	مدفوعات عن الواردات ⁽¹⁾
Transportation	2.0	1229.7	2.4	1491.9	النقل
Travel	3.7	2327.5	4.4	2739.3	السفر
Investments Income , of which	8.4	5193.7	2.9	1774.8	دخل الاستثمار : منها
Interest paid	0.9	553.6	1.0	612.2	فوائد مدفوعة
Government expenditures	2.5	1534.5	1.9	1182.3	مصرفات حكومية
Other payments	4.7	2938.5	6.7	4110.6	مدفوعات أخرى
Transfers	100.0	10463.4	100.0	8246.6	التحويلات
Private (net)	90.9	9509.4	92.6	7632.3	الخاصة (صافى)
Official (net)	9.1	954	7.4	614.3	الرسمية (صافى)

Continued

يتبع

No. (10-4) (cont.)
BALANCE OF PAYMENTS ESTIMATES (08/09 - 09/10)
Unit : Mil.US\$

تابع جدول رقم (4-10)
تقديرات ميزان المدفوعات (10/09- 09/08)
الوحدة : بالمليون دولار

Item	*2010/2009 Value قيمة	2009/2008 Value قيمة	البيان
Capital and Financial Account	8325.4	2284.7	الحساب الرأسمالي والمالي
Capital account	-36.2	-2.6	الحساب الرأسمالي
Financial account	8361.6	2287.3	الحساب المالي
Direct investment Abroad	-976.6	-1340.5	الاستثمار المباشر في الخارج
Direct investment in Egypt (Net) (2)	6758.2	8113.4	الاستثمار الاجنبي المباشر في مصر (صافي) (2)
Portfolio Securities investments abroad	-522.2	-410.8	استثمارات محفظة الاوراق المالية في الخارج
Portfolio Securities investments in Egypt (Net) of which:	7879.3	-9210.7	استثمارات محفظة الاوراق المالية في مصر(صافي)منها:
Bonds	1357.3	-1013.2	سندات
Other Investment (Net)	-4777.1	5135.9	الاستثمارات الاخرى
Net Borrowing	2350	1251.6	صافي الاقتراض
Medium and Long -Term Loans	-522.8	121.5	قروض متوسطة و طويلة الاجل
Drawings	1228.9	2010.3	المستخدم
Repayment	-1751.7	-1888.8	المسدد
Medium Term Suppliers' & buyers credit	-39.7	429.2	تسهيلات موردين و مشترين متوسطة الاجل
Drawings	51.8	59.6	المستخدم
Repayment	-91.5	-488.8	المسدد
S.T. Suppliers credit (Net)	2912.5	1559.3	تسهيلات موردين و مشترين قصيرة الاجل (صافي)
Other Assets	-9669.1	3744	اصول اخرى
CBE	-40.7	49	البنك المركزي المصري
Banks	-2073	8313.8	البنوك
Others	-7555.4	-4618.8	اخرى
Others Liabilities	2542	140.3	خصوم اخرى
CBE	1187.1	6.3	البنك المركزي المصري
Banks	1354.9	134	البنوك
Net Errors And Omissions	-652.1	-1238.0	صافي السهو و الخطا
Overall Balance	3355.7	-3377.6	الميزان الكلي
Change in CBE Reserve Assets increase (-)	-3355.7	3377.6	التغير في الاصول الاحتياطية للبنك المركزي (الزيادة -)

(1) Including free zone exports and imports

(1) تتضمن صادرات و واردات المناطق الحرة

(2) Including foreign direct investment in the petroleum sector & revenues from saling local companies to foreign investors

(2) تشمل الاستثمار الاجنبي المباشر في قطاع البترول و حصيلة بيع شركات محلية

Source : Central Bank of Egypt

المصدر : البنك المركزي المصري

No . (10-5)

جدول رقم (5-10)

REMITTANCES OF EGYPTIANS WORKING ABROAD ,BY COUNTRY (05/06 -09/10)

تحويلات المصريين العاملين بالخارج وفقاً للدول (10/09 -06/05)

Unit : Mil.U.S \$

الوحدة : بالمليون دولار

Country	10/09	09/08	08/07	07/06	06/05	الدولة
Saudi Arabia	323.4	514.1	365.4	204.0	99.0	السعودية
Kuwait	188.7	118.0	1597.2	24.8	72.5	الكويت
UAE	303.5	1037.4	726.2	3049.5	63.0	الإمارات العربية المتحدة
Qatar	70.4	53.0	184.8	2.5	6.4	قطر
Bahrain	64.1	20.5	39.6	18.6	65.6	البحرين
Oman	9.8	11.1	4.9	1.2	0.0	سلطنة عمان
Libya	337.1	2.6	137.3	20.6	3.8	ليبيا
Lebanon	10.6	67.4	122.4	11.4	233.6	لبنان
United States of America	1424.9	3515.0	6447.8	4681.3	4553.5	الولايات المتحدة الأمريكية
France	286.2	254.3	1302.7	36.7	565.7	فرنسا
Germany	109.7	102.6	250.3	97.2	113.6	ألمانيا
Italy	67.8	70.1	31.6	1631.4	20.2	إيطاليا
Netherlands	128.8	134.3	55.7	39.6	8.4	هولندا
United Kingdom	4926.1	3231.8	3239.3	2209.6	1724.7	المملكة المتحدة
Greece	64.7	153.4	109.3	22.2	140.2	اليونان
Spain	80.5	27.0	20.8	6.7	361.4	أسبانيا
Switzerland	111.4	154.6	236.0	49.4	78.3	سويسرا
Japan	13	44.9	15.4	0.6	4.2	اليابان
Canada	8.2	100.9	38	4.8	0.8	كندا
Other Countries	1166.7	1215.5	2349.3	902.0	939.3	دول أخرى
Grand Total	7804.7	7805.7	8559.2	6321.0	5034.2	الإجمالي الكلي

Source : Central Bank of Egypt

المصدر: البنك المركزي المصري

No . (10-6)

جدول رقم (6-10)

AGGREGATE FINANCIAL POSITION OF BANKS (EXCEPT CBE) (2004 - 2010)

المركز المالي الإجمالي للبنوك (بخلاف البنك المركزي المصري) (2004 - 2010)

Unit : Mil. L.E.

الوحدة : بالمليون جنيه

Item	End of June	2010	2009	2008	2007	2006	2005	2004	البيان
الأصول									
Assets									
Cash		12448	11128	10261	7705	6813	6594	5412	نقدية
Securities & investments in TBs		405895	332597	201858	176098	193965	170659	137431	أوراق مالية واستثمارات في اذون علي الخزانة منها :
CBE notes		0	0	0	17617	21563	0	0	صكوك البنك المركزي المصري
Balances with banks in Egypt		200719	173482	278185	217363	121695	124986	116290	أرصدة لدي البنوك في مصر
Balances with banks abroad		57371	77120	122792	124366	72554	51204	43290	أرصدة لدي البنوك في الخارج
Loans & Discount Balances		465990	429957	401425	353746	324041	308195	296199	أرصدة الاقراض والخصم
Other assests		78232	67709	68790	58645	42494	41990	34814	أصول اخري
Assets = Liabilities		1220655	1091993	1083311	937923	761562	703628	633436	الأصول = الخصوم
الخصوم									
Liabilities									
Capital		46598	41550	37576	33037	27112	22949	20346	رأس المال
Reserves		28486	21371	19763	12552	13418	12419	11454	الاحتياطيات
Provisions		70418	69748	62314	53469	54950	49541	44584	المخصصات
Long-term loans & bonds		21697	22045	22285	26351	17526	14254	15012	سندات وقروض طويلة الأجل
Obligations to banks in Egypt		53881	31004	98699	82619	21488	22671	29933	التزامات قبل البنوك في مصر
Obligations to banks abroad		20305	18195	13327	10006	8770	12262	10332	التزامات قبل البنوك في الخارج
Total deposits		892492	809694	747199	649953	568841	519649	461697	اجمالي الودائع
Other liabilities		86778	78386	82148	69936	49457	49883	40078	خصوم اخري

Source : Central Bank of Egypt

المصدر: البنك المركزي المصري

No. (10-7)

DOMESTIC LIQUIDITY & COUNTERPART ASSETS (2005 - 2010)

Unit : Mil. L.E.

جدول رقم (7-10)

السيولة المحلية والأصول المقابلة (2010-2005)

الوحدة : بالمليون جنيه

Item	2010	2009	2008	2007	2006	2005	نهاية يونيو البيان
Domestic Liquidity ... 1+2 (M2)	917459	831211	766664	662688	560356	493884	السيولة المحلية ... 1+2 (M2)
Money Supply ...1 (M1)	214040	182991	170579	131290	109274	89685	المعروض النقدي ... 1 (M1)
Currency in circulation outside the banking system	135209	118146	104656	86860	74239	63029	النقد المتداول خارج الجهاز المصرفي
Demand deposits in local currency ⁽¹⁾	78831	64845	65923	44430	35035	26656	الودائع الجارية بالعملة المحلية ⁽¹⁾
Quasi-Money ... 2	703419	648220	596085	531398	451082	404199	أشباه النقود ... 2
Time and saving deposits in Local currency ⁽¹⁾	545303	481054	436268	377424	314188	283020	الودائع غير الجارية بالعملة المحلية ⁽¹⁾
Demand , time & saving deposits in foreign currencies ⁽¹⁾	158116	167166	159817	153974	136894	121179	الودائع الجارية و غير الجارية بالعملات الاجنبية ⁽¹⁾
Counterpart Assets Of Domestic Liquidity	917459	831211	766664	662688	560356	493884	الأصول المقابلة للسيولة المحلية
Net Foreign Assets	282408	254134	303680	218629	133385	80913	صافي الأصول الأجنبية
Net Domestic Assets	635051	577077	462984	444059	426971	412971	صافي الأصول المحلية
Domestic credit	775268	695326	570953	531314	509532	466771	الأئتمان المحلي
Net Balance items	-140217	-118249	-107969	-87255	-82561	-53800	صافي بنود الموازنة

(1) Representing deposits of the business sector (public and private) and the household sector ,minus purchased cheques & drafts as regards demand deposits

Source : Central Bank of Egypt

(1) تمثل ودائع قطاع الأعمال (العام والخاص) والقطاع العائلي ي طرح منها الشيكات والحوالات المشتراه بالنسبة للودائع الجارية

المصدر: البنك المركزي المصري

No . (10-8)

جدول رقم (8-10)

DEPOSITS IN LOCAL CURRENCY BY SECTOR (2000 - 2010)

الودائع بالعملة المحلية طبقا للقطاع (2010 - 2000)

Unit : Mil. L.E.

الوحدة : بالمليون جنيه

Item	End of June											البيان
	2010	2009	2008	2007	2006	2005	2004	2003	2002	2001	2000	
<u>Total Deposits in local currency</u>	<u>624134</u>	<u>545899</u>	<u>502191</u>	<u>421854</u>	<u>349223</u>	<u>309676</u>	<u>255283</u>	<u>230964</u>	<u>210224</u>	<u>185968</u>	<u>172298</u>	إجمالي الودائع بالعملة المحلية
<u>Demand deposits</u>	<u>78831</u>	<u>64845</u>	<u>65923</u>	<u>44430</u>	<u>35035</u>	<u>26656</u>	<u>21673</u>	<u>18954</u>	<u>17506</u>	<u>15287</u>	<u>14696</u>	الودائع الجارية
Public business sector ⁽¹⁾	8938	7145	8698	6278	4934	3027	2857	2937	2813	2556	2506	قطاع الأعمال العام ⁽¹⁾
Private sector	41246	33240	34301	20681	15863	12228	9235	7989	7385	6033	5714	قطاع الاعمال الخاص
Household sector	29510	25235	24003	18378	14831	11985	10306	8674	8255	7610	7285	القطاع العائلي
Minus(purchased cheques & drafts)	863	775	1079	907	593	584	725	646	947	912	809	يطرح (شيكات و حوالات مشتراة)
<u>Time & saving deposits</u>	<u>545303</u>	<u>481054</u>	<u>436268</u>	<u>377424</u>	<u>314188</u>	<u>283020</u>	<u>233610</u>	<u>212010</u>	<u>192718</u>	<u>170681</u>	<u>157602</u>	الودائع غير الجارية
Public business sector ⁽¹⁾	23788	21654	20736	17186	15465	13700	12557	10990	11116	10258	10305	قطاع الأعمال العام ⁽¹⁾
Private sector	73183	71076	85415	56823	25580	27439	25984	22099	24209	23047	25262	القطاع الخاص
Household sector	448332	388324	330117	303415	273143	241881	195069	178921	157393	137376	122035	القطاع العائلي

(1) Including public sector companies subjected to Low no. 203 of 1991 & the other public sector companies which are not subject to it

(1) يتضمن شركات القطاع العام الخاضعة للقانون 203 لسنة 1991 وشركات القطاع العام الاخرى غير الخاضعة له

Source : Central Bank of Egypt

المصدر: البنك المركزي المصري

No . (10-9)

جدول رقم (9-10)

DEPOSITS IN FOREIGN CURRENCIES BY SECTOR (2000 - 2010)

الودائع بالعملة الأجنبية طبقا للقطاع (2010 - 2000)

Unit : Mil. L.E.

الوحدة : بالمليون جنيه

Item	2010	2009	2008	2007	2006	2005	2004	2003	2002	2001	2000	نهاية يونيو البيان
<u>Total Deposits in foreign currencies</u>	<u>158116</u>	<u>167166</u>	<u>159817</u>	<u>153974</u>	<u>136894</u>	<u>121179</u>	<u>123695</u>	<u>105040</u>	<u>76205</u>	<u>60744</u>	<u>47932</u>	<u>اجمالي الودائع بالعملة الأجنبية</u>
<u>Demand deposits</u>	<u>33901</u>	<u>32050</u>	<u>26581</u>	<u>26917</u>	<u>18533</u>	<u>18140</u>	<u>16280</u>	<u>12159</u>	<u>8267</u>	<u>6742</u>	<u>5070</u>	<u>الودائع الجارية</u>
Public business sector ⁽¹⁾	1055	1334	943	947	935	1249	878	475	311	236	250	قطاع الأعمال العام ⁽¹⁾
Private sector	22313	21104	17417	18453	10417	10234	8891	6123	4155	3936	2421	قطاع الاعمال الخاص
Household sector	10673	9712	8404	7689	7392	6823	6697	5689	3992	2753	2528	القطاع العائلي
Minus (purchased cheques & drafts)	140	100	183	172	211	166	186	128	191	183	129	يطرح (شيكات و حوالات مشتراة)
<u>Time & saving deposits</u>	<u>124215</u>	<u>135116</u>	<u>133236</u>	<u>127057</u>	<u>118361</u>	<u>103039</u>	<u>107415</u>	<u>92881</u>	<u>67938</u>	<u>54002</u>	<u>42862</u>	<u>الودائع غير الجارية</u>
Public business sector ⁽¹⁾	5419	7401	8202	5774	4734	2946	2554	2403	1883	2344	2263	قطاع الأعمال العام ⁽¹⁾
Private sector	32594	37217	39785	30641	28845	21103	20659	19056	15272	13629	11282	القطاع الخاص
Household sector	86202	90498	85249	90642	84782	78990	84202	71422	50783	38029	29317	القطاع العائلي

(1) Including public sector companies subjected to law No. 203 of 1991 & the other public sector companies which are not subject to it

(1) يتضمن شركات القطاع العام الخاضعة للقانون 203 لسنة 1991 وشركات القطاع العام الاخرى غير الخاضعة له

Source : Central Bank of Egypt

المصدر : البنك المركزي المصري

No . (10-10)

جدول رقم (10-10)

FOREIGN ASSETS AND LIABILITIES (2002- 2010)

الأصول و الخصوم الأجنبية (2010 - 2002)

Unit : Mil. L.E.

الوحدة : بالمليون جنيه

Item	End of June	2010	2009	2008	2007	2006	2005	2004	2003	2002	نهاية يونيو	البيان
<u>Net Foreign Assets of the Banking System</u>		<u>282408</u>	<u>254134</u>	<u>303680</u>	<u>218629</u>	<u>133385</u>	<u>80913</u>	<u>45241</u>	<u>25429</u>	<u>17285</u>		<u>صافي الأصول الأجنبية لدى الجهاز المصرفي</u>
<u>First : Foreign Assets in :</u>		<u>322209</u>	<u>282914</u>	<u>330770</u>	<u>304968</u>	<u>218982</u>	<u>174328</u>	<u>145297</u>	<u>126068</u>	<u>90125</u>		<u>أولاً : الأصول الأجنبية لدى :</u>
Central Bank of Egypt		198605	173055	182021	160197	129477	108737	88313	86287	61894		البنك المركزي المصري
Banks		123604	109859	148749	144771	89505	65591	56984	39781	28231		البنوك
<u>Second : Foreign Liabilities in :</u>		<u>39801</u>	<u>28780</u>	<u>27090</u>	<u>86339</u>	<u>85597</u>	<u>93415</u>	<u>100056</u>	<u>100639</u>	<u>72840</u>		<u>ثانياً : الخصوم الأجنبية لدى :</u>
Central Bank of Egypt		8371	1323	⁽¹⁾ 1688	64825	68176	71443	78455	73944	52078		البنك المركزي المصري
Banks		31430	27457	25402	21514	17421	21972	21601	26695	20762		البنوك

(1) Result of a settlement of rescheduled debt with the government

(1) نتيجة تسوية الديون المعاد جدولتها مع الحكومة

Source : Central Bank of Egypt

المصدر: البنك المركزي المصري

No . (10-11)
DOMESTIC CREDIT (2002-2010)
Unit : Mil. L.E.

جدول رقم (11-10)
الإنتمان المحلي (2002 - 2010)
الوحدة : بالمليون جنيه

Item	2010	2009	2008	2007	2006	2005	2004	2003	2002	نهاية يونيو البيان
DOMESTIC CREDIT (A+B)	775268	695326	570953	531314	509532	466771	422040	387446	360090	الإنتمان المحلي (أ + ب)
Net Claims on Government (1+2-3)	326141	273122	174005	178324	184131	159889	126343	103518	95423	صافي المطالبات من الحكومة (3-2+1)
1. Securities	440410	397804	271788 ⁽¹⁾	278012	295974	311376	258178	203845	162675	1. أوراق مالية
2. Lending and Discount	68139	55939	67732	52151	28044	41364	33075	33493	33580	2. إقراض و خصم
3. Deposits	182408	180621	165515	151839	139887	192851	164910	133820	100832	3. ودائع
Claims on public business sector	29985	33146	26897	24446	32888	37421	35588	34987	31143	المطالبات من قطاع الأعمال العام
Securities	173	266	245	258	246	179	158	101	252	أوراق مالية
Lending and Discount	29812	32880	26652	24188	32642	37242	35430	34886	30891	إقراض و خصم
Claims on private business sector	326350	304470	291719	268606	239338	228195	223096	214307	200230	المطالبات من قطاع الأعمال الخاص
Securities	39202	36585	33633	29294	24662	22500	17265	14361	15114	أوراق مالية
Lending and Discount	287148	267885	258086	239312	214676	205695	205831	199946	185116	إقراض و خصم
Claims on household sector	92792	84588	78332	59938	53175	41266	37013	34634	33294	المطالبات من القطاع العائلي
(A) Domestic credit in local currency	719382	649179	508893	492737	487157	449979	414032	375724	346257	(أ) الإنتمان المحلي بالعملة المحلية
Net Claims on Government (1+2-3)	388592	338200	223359	229817	238870	209863	181479	153578	131906	صافي المطالبات من الحكومة (3-2+1)
1. Securities	424831	383753	258252	263376	279907	294782	239548	186380	150255	1. أوراق مالية
2. Lending and Discount	42963	36937	45261	35171	17348	29405	25890	28321	28225	2. إقراض و خصم
3. Deposits	79202	82490	80154	68730	58385	114324	83959	61123	46574	3. ودائع

Continued

يتبع

No . (10-11) (Cont.)

DOMESTIC CREDIT (2002-2010)

Unit : Mil. L.E.

تابع جدول رقم (11-10)

الإئتمان المحلي (2002 - 2010)

الوحدة : بالمليون جنيه

Item	End of June	2010	2009	2008	2007	2006	2005	2004	2003	2002	نهاية يونيو	البيان
<u>Claims on public business sector</u>		<u>21223</u>	<u>23991</u>	<u>19719</u>	<u>18355</u>	<u>26515</u>	<u>30343</u>	<u>27848</u>	<u>26936</u>	<u>26080</u>		<u>المطلوبات من قطاع الأعمال العام</u>
Securities		173	266	245	258	246	179	158	101	249		أوراق مالية
Lending and Discount		21050	23725	19474	18097	26269	30164	27690	26835	25831		إقراض و خصم
<u>Claims on private business sector</u>		<u>219301</u>	<u>208162</u>	<u>195977</u>	<u>189112</u>	<u>171614</u>	<u>170419</u>	<u>168750</u>	<u>161925</u>	<u>156046</u>		<u>المطلوبات من قطاع الأعمال الخاص</u>
Securities		33607	31055	28720	25820	21122	18226	14588	12807	11600		أوراق مالية
Lending and Discount		185694	177107	167257	163292	150492	152193	154162	149118	144446		إقراض و خصم
<u>Claims on household sector</u>		<u>90266</u>	<u>78826</u>	<u>69838</u>	<u>55453</u>	<u>50158</u>	<u>39354</u>	<u>35955</u>	<u>33285</u>	<u>32225</u>		<u>المطلوبات من القطاع العائلي</u>
<u>(B) Domestic credit in foreign currencies</u>		<u>55886</u>	<u>46147</u>	<u>62060</u>	<u>38577</u>	<u>22375</u>	<u>16792</u>	<u>8008</u>	<u>11722</u>	<u>13833</u>		<u>(ب) الإئتمان المحلي بالعملة الأجنبية</u>
<u>Net Claims on Government (1+2-3)</u>		<u>-62451</u>	<u>-65078</u>	<u>-49354</u>	<u>-51493</u>	<u>-54739</u>	<u>-49974</u>	<u>-55136</u>	<u>-50060</u>	<u>-36483</u>		<u>صافي المطلوبات من الحكومة (1+2-3)</u>
1. Securities		15579	14051	13536	14636	16067	16594	18630	17465	12420		1. أوراق مالية
2. Lending and Discount		25176	19002	22471	16980	10696	11959	7185	5172	5355		2. إقراض و خصم
3. Deposits		103206	98131	85361	83109	81502	78527	80951	72697	54258		3. ودائع
<u>Claims on public business sector</u>		<u>8762</u>	<u>9155</u>	<u>7178</u>	<u>6091</u>	<u>6373</u>	<u>7078</u>	<u>7740</u>	<u>8051</u>	<u>5063</u>		<u>المطلوبات من قطاع الأعمال العام</u>
Securities		0	0	0	0	0	0	0	0	3		أوراق مالية
Lending and Discount		8762	9155	7178	6091	6373	7078	7740	8051	5060		إقراض و خصم
<u>Claims on private sector</u>		<u>107049</u>	<u>96308</u>	<u>95742</u>	<u>79494</u>	<u>67724</u>	<u>57776</u>	<u>54346</u>	<u>52382</u>	<u>44184</u>		<u>المطلوبات من القطاع الخاص</u>
Securities		5595	5530	4913	3474	3540	4274	2677	1554	3514		أوراق مالية
Lending and Discount		101454	90778	90829	76020	64184	53502	51669	50828	40670		إقراض و خصم
<u>Claims on household sector</u>		<u>2526</u>	<u>5762</u>	<u>8494</u>	<u>4485</u>	<u>3017</u>	<u>1912</u>	<u>1058</u>	<u>1349</u>	<u>1069</u>		<u>المطلوبات من القطاع العائلي</u>

(1) As a result of the settlement of rescheduled debts with the government

Source : Central Bank of Egypt

(1) نتيجة لتسوية الديون المعاد جدولتها مع الحكومة

المصدر: البنك المركزي المصري

NO. (10-12)

TOTAL SAVING VESSELS (2002 - 2010)

Unit : Mil. L.E.

جدول رقم (12-10)

اجمالي الأوعية الادخارية (2002 - 2010)

الوحدة : بالمليون جنيه

Item	2010	2009	2008	2007	2006	2005	2004	2003	2002	البيان
Total saving vessels	794350	803063	742177	655376	560229	498190	445887	395068	335651	اجمالي الأوعية الادخارية
Savings with the banking System	703419	648220	596085	531398	451082	404199	357305	317050	268923	المدخرات لدى الجهاز المصرفي
Time & Saving Deposits in Local Currency	545303	481054	436268	377424	314188	283020	233610	212010	192718	ودائع غير جارية بالعملة المحلية
Demand, Time & Saving Deposits in foreign currencies	158116	167166	159817	153974	136894	121179	123695	105040	76205	ودائع جارية وغير جارية بالعملات الأجنبية
Net sales of investment certificates	90931	81262	79354	68311	63697	58485	60178	55218	49008	صافي مبيعات شهادات الاستثمار
Post office saving deposits	...	73581	66738	55667	45450	35506	28404	22800	17720	ودائع صندوق توفير البريد

Figure (10-1)

اجمالي الأوعية الادخارية (2010-2002)
Total Saving Vessels (2002 - 2010)

شكل رقم (10-1)

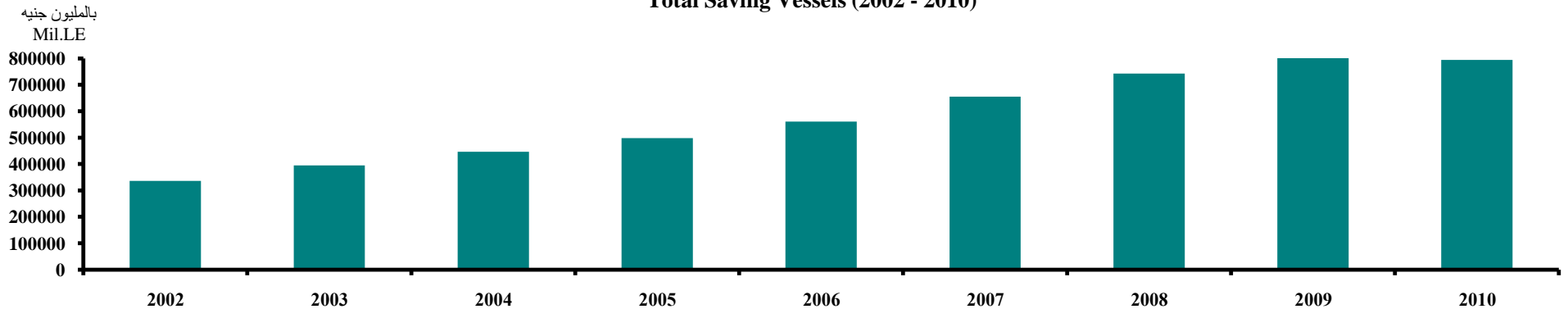

Source : Central Bank of Egypt

المصدر: البنك المركزي المصري

NO. (10-13)

CURRENCY ISSUED BY DENOMINATION (2002 - 2010)

Unit : Mil. L.E.

جدول رقم (13-10)

النقد المصدر طبقاً للفئات (2010-2002)

الوحدة : بالمليون جنيه

Item	End of June	2010	2009	2008	2007	2006	2005	2004	2003	2002	نهاية يونيو	البيان
Total of Issued Currency		146220	127912	112705	93499	79253	67753	59922	52432	45633		اجمالي النقد المصدر
Banknote issued by Denomination		145914	127625	112430	93240	79017	67527	59703	52219	45427		النقد المصدر طبقاً للفئات
25 Piastres		184	160	147	144	136	120	118	136	128		خمسة وعشرون قرشاً
50 Piastres		294	309	252	240	241	220	203	235	225		خمسون قرشاً
1 L.E.		845	772	608	565	545	517	515	455	427		جنيه واحد
5 L.E.		1619	1309	1169	1071	1121	1279	1226	1119	1047		خمسة جنيهات
10 L.E.		2930	2991	2938	3470	4274	5074	5490	5728	5745		عشرة جنيهات
20 L.E.		5619	6419	7394	8796	9226	10329	11010	12110	12005		عشرون جنيهاً
50 L.E.		18836	23045	25646	28152	27959	24517	22686	19381	15035		خمسون جنيهاً
100 L.E.		69299	61561	54987	47552	35515	25471	18455	13055	10815		مائة جنيه
200 L.E. ⁽¹⁾		46288	31059	19289	3250	0	0	0	0	0		مائتا جنيه ⁽¹⁾
Coins ⁽²⁾		306	287	275	259	236	226	219	213	206		العملة المساعدة ⁽²⁾

Figure (10-2)

اجمالي النقد المصدر (2010 - 2002)

شكل رقم (2-10)

بالمليون جنيه
Mil. L.E.

Total of Issued Currency (2002 - 2010)

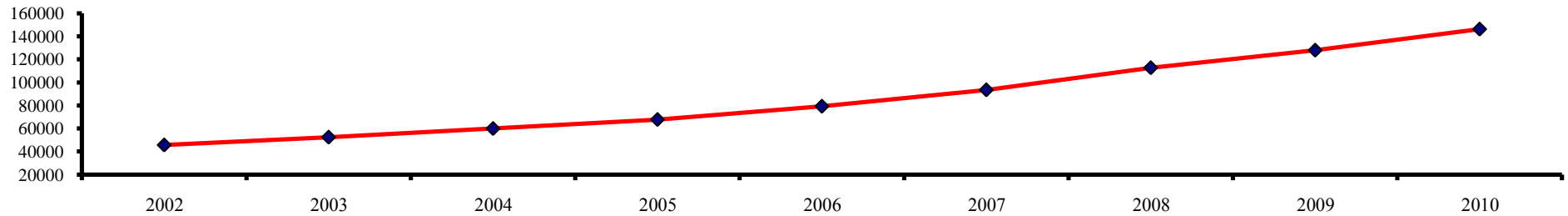

(1) The bank-note 200 L.E has been issued Since May 2007

(2) Issued by Ministry of Finance

Source : Central Bank of Egypt

(1) تم طرح الورق فئة المائتى جنيه للتداول ابتداء من مايو 2007

(2) اصدارات وزارة المالية

المصدر: البنك المركزى المصرى

No .(10-14)

**DEVELOPMENT OF INSURANCE SECTOR ACTIVITIES NET INVESTMENTS ,
DOCUMENTS' OWNERS RIGHTS , SHARES' RIGHTS , NET INSTALLEMENTS
& NET COMPENSATIONS(00/01 - 09/10)**

Unit : 000 L.E.

جدول رقم (14-10)

تطور نتائج نشاط قطاع التأمين لصافى الإستثمارات، حقوق حملة الوثائق،
حقوق المساهمين، صافى الاقساط، صافى التعويضات (01/00 - 10/09)

الوحدة : بالألف جنيه

Years	حقوق المساهمين Shares' Rights			حقوق حملة الوثائق Documents' Owners Rights			صافى الاستثمارات Net Investments			السنوات
	جملة	ممتلكات	اشخاص	جملة	ممتلكات	اشخاص	جملة	ممتلكات	اشخاص	
	Total	Possessions	Persons	Total	Possessions	Persons	Total	Possessions	Persons	
00/01	2764204	2481072	283132	8641171	3990407	4650764	12008149	7067474	4940675	01/00
Development Rate%	9.1	0.9	282.4	6.2	3.4	8.8	6.0	-0.3	16.5	معدل التطور %
01/02	2938462	2591837	346625	9324134	4238145	5085989	12844789	7518523	5326266	02/01
Development Rate%	6.3	4.5	22.4	7.9	6.2	9.4	7.0	6.4	7.8	معدل التطور %
02/03	3219612	2817283	402328	10433685	4744411	5689274	14079724	8148890	5930833	03/02
Development Rate%	9.6	8.7	16.1	11.9	11.9	11.9	9.6	8.4	11.4	معدل التطور %
03/04	3466531	2932542	533989	11627864	5076448	6551416	15553908	8578797	6975112	04/03
Development Rate%	7.7	4.1	32.7	11.4	7.0	15.2	10.5	5.3	17.6	معدل التطور %
04/05	3750338	3196641	553696	12651403	5229882	7421521	16812748	9379860	7432888	05/04
Development Rate%	8.2	9.0	3.7	8.8	3.0	13.3	8.1	9.3	6.6	معدل التطور %
05/06	4052363	3463059	589304	14295406	6020234	8275173	18694766	10365597	8329169	06/05
Development Rate%	8.1	8.3	6.4	13.0	15.1	11.5	11.2	10.5	12.1	معدل التطور %
06/07	4575223	3875542	699681	16490946	6807080	9683865	21257610	11416483	9841127	07/06
Development Rate%	12.9	11.9	18.7	15.4	13.1	17.0	13.7	10.1	18.2	معدل التطور %
07/08	8535306	7374346	1160960	20700897	8035047	12665850	28994035	15732362	13261673	08/07
Development Rate%	86.6	90.3	65.9	25.5	18.0	30.8	36.4	37.8	34.8	معدل التطور %
08/09	6404513	5000075	1404438	22419958	8223646	14196312	28910615	14908950	14001665	09/08
Development Rate%	-25.0	-32.2	21.0	8.3	2.3	12.1	-0.3	-5.2	5.6	معدل التطور %
09/10	6519562	4541944	1977618	25041708	8690974	16350734	31711116	15000125	16710991	10/09
Development Rate%	1.8	-9.2	40.8	11.7	5.7	15.2	9.7	0.6	19.4	معدل التطور %

Cont.

ينبع

No . (10-14) (cont.)

**DEVELOPMENT OF INSURANCE SECTOR ACTIVITIES NET INVESTMENTS ,
DOCUMENTS' OWNERS RIGHTS , SHARES' RIGHTS , NET INSTALLEMENTS
& NET COMPENSATIONS(00/01 - 09/10)**

Unit : 000 L.E.

تابع جدول رقم (14-10)

تطور نتائج نشاط قطاع التأمين لصافى الإستثمارات، حقوق حملة الوثائق،
حقوق المساهمين، صافى الاقساط، صافى التعويضات (10/09 - 01/00)

الوحدة : بالآلف جنيه

Years	صافي التعويضات Net Compensations			صافي الاقساط Net Installements			السنوات
	جملة Total	ممتلكات Possessions	اشخاص Persons	جملة Total	ممتلكات Possessions	اشخاص Persons	
00/01	909889	397361	512528	1375051	740062	634990	01/00
Development Rate%	26.2	12.5	39.3	4.3	2.9	6.0	معدل التطور %
01/02	916088	430751	485337	1469850	783905	685944	02/01
Development Rate%	0.7	8.4	-5.3	6.9	5.9	8.0	معدل التطور %
02/03	1070765	517082	553683	1805486	908031	897454	03/02
Development Rate%	16.9	20.0	14.1	22.8	15.8	30.8	معدل التطور %
03/04	1177666	576475	601192	2311170	1023286	1287884	04/03
Development Rate%	10.0	11.5	8.6	28.0	12.7	43.5	معدل التطور %
04/05	1491583	763286	728297	2544972	1103758	1441213	05/04
Development Rate%	26.7	32.4	21.1	10.1	7.9	11.9	معدل التطور %
05/06	2008831	870327	1138504	2955319	1262438	1692881	06/05
Development Rate%	34.7	14.0	56.3	16.1	14.4	17.5	معدل التطور %
06/07	2330573	982024	1348550	3788493	1477927	2310566	07/06
Development Rate%	16.0	12.8	18.4	28.2	17.1	36.5	معدل التطور %
07/08	3072195	1379361	1692834	5362282	2173896	3188386	08/07
Development Rate%	31.8	40.5	25.5	41.5	47.1	38.0	معدل التطور %
08/09	4057946	2068270	1989676	5595813	2644697	2951116	09/08
Development Rate%	32.1	49.9	17.5	4.4	21.7	-7.4	معدل التطور %
09/10	4468692	2388379	2080313	6581734	3104982	3476752	10/09
Development Rate%	10.1	15.5	4.6	17.6	17.4	17.8	معدل التطور %

Source : Egyptian Authority for Insurance Sensorship

المصدر: الهيئة المصرية للرقابة علي التأمين

No . (10-15-1)

جدول رقم (1-15-10)

STOK EXCHANGE (2009-2010)

مؤشرات أداء سوق الأوراق المالية (2009-2010)

Item	نسبة التغير % Change Rate %	2010	2009	البيان
<u>New issued shares</u>				<u>الإصدارات الجديدة</u>
The value of new share issues at the foundation (Bil L.E)	-4.6	12.1	12.7	قيمة إصدارات الأسهم الجديدة عند التأسيس (بالمليار جنيه)
No. of new share issues at the foundation	8.3	2209	2039	عدد إصدارات الأسهم الجديدة عند التأسيس
The value of new shares to raise capital (Bil L.E)	56.6	76.4	48.8	قيمة إصدارات أسهم جديدة لزيادة رأس المال (بالمليار جنيه)
No. of new shares to raise capital(Bil L.E)	14.0	1243	1090	عدد إصدارات أسهم جديدة لزيادة رأس المال
The value of bond issues (Bil L.E)	-66.2	14.7	43.3	قيمة إصدارات السندات (بالمليار جنيه)
No. of bond issues	-35.3	11	17	عدد إصدارات السندات
Total Releases(Bil L.E))	-1.4	103.2	104.7	إجمالي قيمة إصدارات (بالمليار جنيه)
No. of releases	10.0	3462	3146	إجمالي عدد الإصدارات
<u>Shares figuers</u>				<u>مؤشرات سوق التداول</u>
Value of traded securities (Bil LE)	-28.3	321.4	448.2	قيمة التداول السنوى (بالمليار جنيه)
No.of traded securities (Bil LE securities)	-8.8	33.4	36.6	عدد الأوراق المتداولة (بالمليار ورقة)
No. of operations (Mil. operations)	-30.1	10.2	14.6	عدد العمليات (بالمليون عملية)
Daily average of traded value (Mil LE)	-28.0	1296	1800	المتوسط اليومي لقيمة التداول (بالمليون جنيه)
Market Capitalization (Bil. L.E)	-2.3	488.2	499.6	رأس المال السوقى (بالمليار جنيه)
Price CASE30 index (point)	15.0	7142.1	6208.8	مؤشر أسعار CASE30 (بالنقطة)

Source : General Authority of Stock Market

المصدر: الهيئة العامة لسوق المال

No . (10-15-2)

جدول رقم (2-15-10)

STOK EXCHANGE IN 2010

مؤشرات أداء سوق الأوراق المالية عام 2010

Value : Mil. L.E

القيمة: بالمليون جنية

Item	ديسمبر Dec.	نوفمبر Nov.	أكتوبر Oct.	سبتمبر Sep.	أغسطس August	يوليو July	يونيو June	مايو May	إبريل April	مارس March	فبراير Feb.	يناير Jan.	البيان
<u>The Value of Securities Traded</u>													<u>قيمة الأوراق المالية المتداولة</u>
Listed Shares	19659	24326	22872	20731	17305	18417	24663	23621	28783	23709	22817	26201	مقيد
Unlisted Shares	3437	888	1260	1927	1525	1095	21834	5280	1477	2925	2636	3976	غير مقيد
Total	23096	25214	24132	22658	18830	19512	46497	28901	30260	26634	25453	30177	إجمالي
<u>Quantity of Securities Traded (No.)</u>													<u>كمية الأوراق المالية المتداولة (بالعدد)</u>
Listed Shares	936	1280	1144	1037	752	921	1121	1074	1599	1031	1141	1379	مقيد
Unlisted Shares	164	47	63	96	66	55	992	240	82	127	132	209	غير مقيد
Total	1100	1327	1207	1133	818	976	2113	1314	1681	1158	1273	1588	إجمالي
<u>The number of circulations (No.)</u>													<u>عدد عمليات التداول (بالعدد)</u>
Listed Shares	739331	742271	855271	710455	633657	699917	721235	877854	950551	892550	963779	1012284	مقيد
Unlisted Shares	9959	9698	9867	7962	8557	7537	27137	52356	51694	68256	82561	66483	غير مقيد
Total	749290	751969	865138	718417	642214	707454	748372	930210	1002245	960806	1046340	1078767	إجمالي

Source : General Authority of Stock Market

المصدر: الهيئة العامة لسوق المال

No . (10-15-3)
STOK EXCHANGE in 2010

جدول رقم (3-15-10)
مؤشرات أداء سوق الأوراق المالية عام 2010

Item	ديسمبر Dec.	نوفمبر Nov.	أكتوبر Oct.	سبتمبر Sep.	أغسطس August	يوليو July	يونيو June	مايو May	إبريل April	مارس March	فبراير Feb.	يناير Jan.	البيان
CASE30 Price Index (Point)	7142.14	6704.83	6670.34	6634.27	6407.93	6316.52	6033.09	6549.02	7451.72	6806.11	6632.54	6756.14	المؤشر العام للأسعار EGX30

Figure (10-3)

التغير الشهري في مؤشر الرقم القياسي للأسعار CASE30 خلال عام 2010
Monthly change in the CASE30 Price Index through 2010

شكل رقم (3-10)

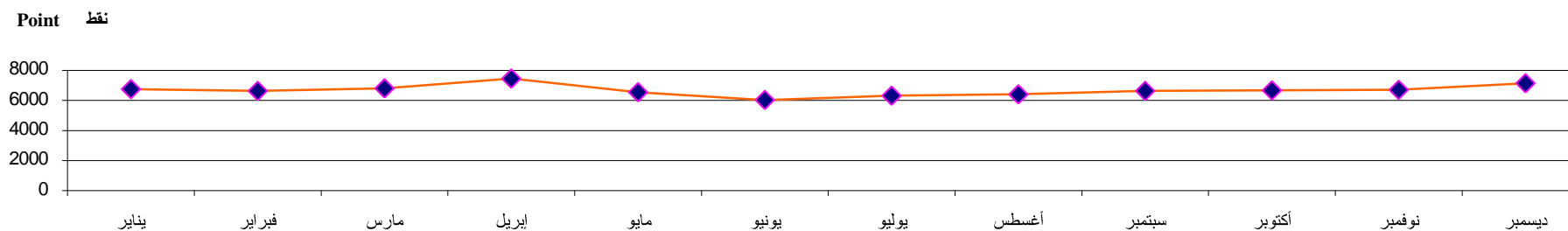

Item	ديسمبر Dec.	نوفمبر Nov.	أكتوبر Oct.	سبتمبر Sep.	أغسطس August	يوليو July	يونيو June	مايو May	إبريل April	مارس March	فبراير Feb.	يناير Jan.	البيان
Market capital of the companies (Mil.LE)	488209	478013	452771	447857	430823	424181	410143	425898	481447	460653	456418	457481	رأس المال السوقى للشركات المقيدة (بالمليون جنيه)
The Value of New Issues (Shares - Bonds) (Mil.LE)	6.378	4.551	4.102	2.891	8.635	5.657	18.671	6.308	8.754	25.539	4.796	6.946	الإصدارات الجديدة (أسهم - سندات) (بالمليون جنيه)

Figure(10-5)

رأس المال السوقى للشركات المقيدة
Market Capital of Companies

شكل (5-10)

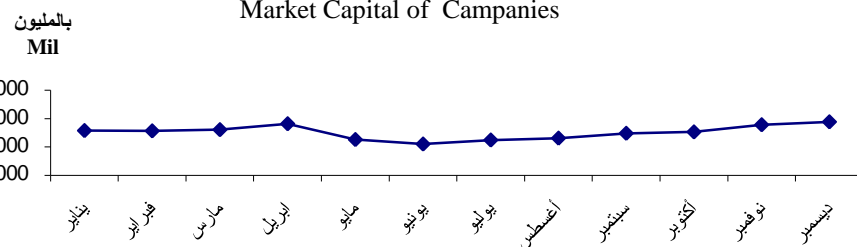

Figure(10-4)

الإصدارات الجديدة
(أسهم - سندات)
New Issues (Shares - Bonds)

شكل (4-10)

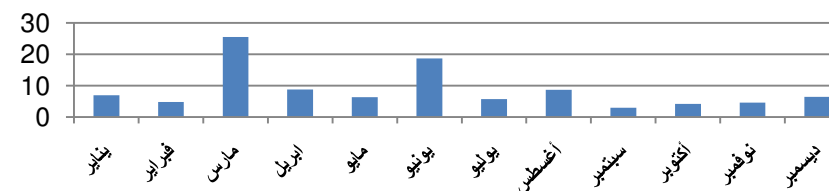

No. (10-16)

DEVELOPMENT OF PRIVATIZATION PROGRAM (1991- 2009 / 2010)

Unit : Mil. L.E.

جدول رقم (10-16)

تطور برنامج الخصخصة (1991-2009/ 2010)

الوحدة : بالمليون جنيه

Item	الجملة				بيع المشروعات المشتركة ⁽¹⁾				بيع مشروعات قانون 203				البيان
	Total		Joint venture companies sale ⁽¹⁾		Law No.(203) companies sale								
	%	الحصيلة Proceeds	%	العدد No.	%	الحصيلة Proceeds	%	العدد No.	%	الحصيلة Proceeds	%	العدد No.	
Total	100	56962	101	407	100	18586	100	74	100	23980	100	338	الاجمالي
1991 - June 1994	0.7	418	2.7	11	0.0	0	0.0	0	1.7	418	3.3	11	1991 - يونيو 1994
1994/1995	1.5	867	3.4	14	0.0	0	0.0	0	3.6	867	4.1	14	1995/1994
1995/1996	1.7	977	2.9	12	0.0	0	0.0	0	4.1	977	3.6	12	1996/1995
1996/1997	8.1	4595	7.1	29	0.0	0	0.0	0	19.2	4595	8.6	29	1997/1996
1997/1998	4.4	2487	5.7	23	0.0	0	0.0	0	10.4	2487	6.8	23	1998/1997
1998/1999	3.2	1824	8.1	33	0.0	0	0.0	0	7.6	1824	9.8	33	1999/1998
1999/2000	8.3	4708	9.8	40	0.1	14	1.4	1	19.6	4694	11.5	39	2000/1999
2000/2001	0.6	370	4.4	18	0.6	118	9.5	7	1.1	252	3.3	11	2001/2000
2001/2002	1.7	952	2.5	10	4.7	879	4.1	3	0.3	73	2.1	7	2002/2001
2002/2003	0.2	113	1.7	7	0.3	64	1.4	1	0.2	49	1.8	6	2003/2002
2003/2004	1.0	543	3.2	13	0.6	115	5.4	4	1.8	428	2.7	9	2004/2003
2004/2005	9.9	5643	6.9	28	25.9	4819	16.2	12	3.4	824	4.7	16	2005/2004
2005/2006	25.7	14612	15.7	64	41.1	7647	23.0	17	7.7	1843	13.9	47	2006/2005
2006/2007	23.9	13607	12.8	52	8.4	1559	9.5	7	11.6	2774	13.3	45	2007/2006
2007/2008	7.0	3983	8.8	36	17.4	3238	21.6	16	3.1	745	5.9	20	2008/2007
2008/2009	2.1	1213	4.2	17	0.4	83	2.7	2	4.7	1130	4.4	15	2009/2008
2009/2010	0.1	50	1.0	4	0.3	50	5.4	4	0	0	0	0	2010/2009

(1) All joint venture figures represent value of public sector share

(1) تعبر عن قيمة مساهمة القطاع العام في الشركات المشتركة

Source: Ministry of Finance

المصدر: وزارة المالية

SECTION (11) EDUCATION

- Education is the main element for building human capabilities and gaining the necessary knowledge for developing the individual to suit the integrated requirements of labor-market.
- This section sheds the light on the pre-university education data starting from pre-primary education till general and technical secondary education with all its different kinds: industrial, agricultural & commercial .Also, Al-Azhar education classified according to gender & governorates as well as university education & university members of government & private universities. Also, total scientific degrees obtained by the Egyptians from the Egyptian & Foreign universities.
- Their sources are CAPMAS, Ministry of education, Ministry of higher education and Al –Azhar El Sherif University, Egyptian patent office.

Some Definitions:

- 1-Student / Pupil:** A person enrolled in an educational programme.
- 2-Enrolled:** Number of pupils or students officially enrolled in a given grade or level of education, regardless of age. Typically, these data are collected at the beginning of the school – year.
- 3-Graduate:** A person who successfully passes the final year of the educational level or sub- education level .In some of countries, completion occurs as a result of examination or series of examinations. In other countries ,It happens after compiling required number of hours for lessons, sometimes this completion are required by both types within some countries.

الباب الحادي عشر التعليم

التعليم هو الأداة الرئيسية لبناء القدرات البشرية واكتساب المعرفة اللازمة لتطوير وتأهيل الفرد ليلانم متطلبات سوق العمل بصورة كاملة .

ويلقي هذا الباب الضوء علي بيانات التعليم قبل الجامعي بداية من التعليم قبل الابتدائي إلي الثانوي العام والفني من تعليم صناعي وزراعي وتجاري . وكذا التعليم الأزهرى مصنفاً حسب النوع والمحافظة بالإضافة الي التعليم الجامعي وأعضاء هيئة التدريس بالجامعات الحكومية والخاصة وأيضاً الدرجات العلمية التي حصل عليها المصريون من الجامعات المصرية والأجنبية .

ومصادر هذه البيانات الجهاز المركزي للتعبئة العامة والإحصاء ، وزارة التربية والتعليم ، وزارة التعليم العالي ، الأزهر الشريف ، مكتب البراءات المصري.

بعض التعريفات:

- 1- الطالب / التلميذ :** شخص مقيد في برنامج تعليمي.
- 2- القيد :** عدد التلاميذ أو الطلاب المسجلين رسمياً في صف معين أو مستوى من مستويات التعليم ، بغض النظر عن السن . يجري تجميع هذه البيانات عموماً في مطلع العام الدراسي.
- 3- الخريج :** هو الشخص الذي أكمل بنجاح السنة النهائية من مستوى تعليمي أو مستوى تعليمي فرعي. في بعض الدول يحدث الإكمال كنتيجة لاجتياز امتحان أو سلسلة من الامتحانات في دول أخرى فهو يحدث بعد تجميع العدد اللازم من الساعات في الدروس . وأحياناً يقتضي الإكمال كلا النمطين داخل بعض الدول.

4-**Technical and Vocational education:** This type of programme is design mainly to lead pupils to acquire the practical skills, knowledge and scientific understanding necessary for employment in a particular occupation or work (or class of occupation or works). Successful completion of such programmes normally leads to a labor – market relevant vocational qualification recognized by the competent authorities (e.g Ministry of Education, Employees, Associations, etc.) in the country in which it is obtained.

5- **Drop-out:** Is known as a pupil who leaves school before the end of a certain phase and he did not attend any other school , or absences from school without permission or an acceptable excuse for a long time.

6- **Illiterate:** Is known in the law (8) of 1991 belongs to literacy that every citizen aged between fourteen and thirty – five and not-enrolled with any school ,he did not complete his education until the end of the phase of primary for basic education.

7- **Literacy:** Primary aimed at giving the illiterate student the basic educational skills that would enable him to contact various sources of knowledge and to provide expertises and knowledges , which is appointed to raise his level of education ,health , social and vocational ,opportunities which could allow him to continue his education in various educational stages.

8- **Technical learning:** includes the technical institutes (industrial –commercial - mid social service – mid tourism and hotels – health – mid nursing) in addition to the two workers university divisions (industrial - commercial)

4- **التعليم التقني والمهني:** صمم هذا النوع من البرامج أساساً لكي يكتسب المنخرطون فيه ما يلزم من المهارات والدراية العملية والفهم العملي لاستخدامهم في عمل معين أو مهنة معينة (أو في فئة معينة من المهن أو الأعمال) . يسمح عادة إنجاز هذه البرامج بنجاح في الحصول علي مؤهلات مهنية مناسبة لسوق العمل تعترف بها السلطات المعنية في البلد الذي تكتسب فيها هذه المؤهلات (مثل وزارة التعليم ، ورابطات أرباب العمل ، الخ).

5- **التسرب :** يعرف التسرب بأنه الطالب الذي يترك المدرسة قبل نهاية المرحلة ولم يلتحق بأي مدرسة أخرى أو التغيب عن المدرسة بدون إذن أو عذر مقبول لمدة طويلة .

6- **الأمي :** يعرف الأمي في القانون رقم (8) لسنة 1991 والخاص بمحو الأمية بأنه كل مواطن يتراوح عمره ما بين الرابعة عشر والخامسة والثلاثين من غير المقيدين بأية مدرسة ولم يصل تعليمة إلي نهاية الحلقة الابتدائية للتعليم الأساسي.

7- **محو الأمية :** يستهدف محو الأمية إكتساب الدارس الأمي للمهارات التعليمية الأساسية التي تمكنه من الإتصال بمصادر المعرفة المتنوعة وتزويدها بالخبرات والمعارف التي تعينه علي رفع مستواه التعليمي والصحي والاجتماعي والمهني مما قد يتيح الفرص أمامه لمواصلة تعليمه في المراحل التعليمية المختلفة.

8- **التعليم الفني :** ويشمل المعاهد الفنية (الصناعية – التجارية – الخدمة الإجتماعية المتوسطة – السياحة والفنادق المتوسطة – الصحية – التمريض المتوسط) بالإضافة إلي شعبي الجامعة العمالية (الصناعية – التجارية) .

No. (11-1)

جدول رقم (11-1)

PRE-PRIMARY EDUCATION (02/2003 - 09/2010)

التعليم بالمرحلة ما قبل الابتدائي (2010/09-2003/02)

Unit : No.

الوحدة : بالعدد

Item	10/09	09/08	08/07	07/06	06/05	05/04	04/03	03/02	البيان	Figure (11-1)	شكل رقم (11-1)
Number of schools	8212	7915	7378	6688	6259	5845	5310	4763	عدد المدارس	<p>تطور اعداد المدارس ما قبل الابتدائي (10/09 - 03/02) Schools Numbers Of Pre-Primary Education Development (02/03-09/10)</p>	<p>شكل رقم (11-1)</p>
Number of classes	24237	22997	21233	19131	17945	16735	15580	14557	عدد الفصول		
Number of students	727835	750443	678389	579889	534331	494334	469942	446346	عدد الطلبة		
Students (Males)	381218	393735	355816	305171	281071	259252	246080	233725	طلبة		
Students (Females)	346617	356708	322573	274718	253260	235082	223862	212621	طالبات		
Average number of students per class	30.0	32.6	31.9	30.3	29.8	29.5	30.2	30.7	متوسط عدد الطلبة بكل فصل		

Source : Ministry of Education

المصدر : وزارة التربية والتعليم

No. (11-2)

جدول رقم (2-11)

TEACHERS & STUDENTS IN PRE-PRIMARY EDUCATION BY SEX AND
GOV. 2009/2010

المدرسون والطلاب بمرحلة التعليم ما قبل الابتدائي طبقاً للنوع والمحافظات 2010/2009

Unit : No.

الوحدة : بالعدد

Governorate	خاص Private							حكومي Governmental							المحافظة
	(1) المعدل Rate ⁽¹⁾	عدد الطلبة No. of students			عدد المدرسين No. of teachers			(1) المعدل Rate ⁽¹⁾	عدد الطلبة No. of students			عدد المدرسين No. of teachers			
		جملة Total	طالبات Females	طلبة Males	جملة Total	اناث Females	ذكور Males		جملة Total	طالبات Females	طلبة Males	جملة Total	اناث Females	ذكور Males	
Cairo	14.4	54757	26908	27849	3806	3737	69	33	43238	20880	22358	1306	1300	6	القاهرة
Alexandria	17.4	30585	14791	15794	1754	1741	13	39	26707	12748	13959	685	681	4	الاسكندرية
Behera	24.2	3195	1551	1644	132	132	0	40	33643	16051	17592	844	844	0	الجيزة
Gharbia	19.9	4571	2352	2219	230	229	1	30	28896	13857	15039	973	973	0	الغربية
Kafr El-Sheikh	17.3	259	119	140	15	10	5	47	21541	10387	11154	460	453	7	كفر الشيخ
Menoufia	24.9	2889	1350	1539	116	115	1	56	30758	14459	16299	549	549	0	المنوفية
Kalyubia	16.8	10123	4804	5319	602	595	7	31	28971	14045	14926	938	926	12	القليوبية
Dakahlia	14.0	4550	2311	2239	325	315	10	24	32318	15577	16741	1366	1335	31	الدقهلية
Damietta	...	1941	911	1030	25	14704	7255	7449	589	589	0	دمياط
Sharkia	13.5	3137	1548	1589	233	219	14	65	35686	17324	18362	550	545	5	الشرقية
Port Said	...	1902	959	943	35	5007	2387	2620	142	140	2	بورسعيد
Ismailia	...	2088	997	1091	14	7372	3532	3840	512	512	0	الاسماعيلية
Suez	26.6	2235	1098	1137	84	84	0	50	7192	3424	3768	143	143	0	السويس
Giza	16.9	30215	14343	15872	1788	1749	39	19	9006	4325	4681	476	472	4	الجيزة
Fayoum	17.6	3200	1507	1693	182	178	4	33	14725	6810	7915	445	436	9	الفيوم

Continued

يتبع

No. (11-2) (Cont.)

تابع جدول رقم (2-11)

TEACHERS & STUDENTS IN PRE-PRIMARY EDUCATION BY SEX AND
GOV. 09/2010

المدرسون والطلاب بمرحلة التعليم ما قبل الابتدائي طبقا للنوع والمحافظات 2010/2009

Unit : No.

الوحدة : بالعدد

Governorate	خاص Private							حكومي Governmental							المحافظة
	(1) المعدل Rate ⁽¹⁾	عدد الطلبة No. of students			عدد المدرسين No. of teachers			(1) المعدل Rate ⁽¹⁾	عدد الطلبة No. of students			عدد المدرسين No. of teachers			
		جملة Total	طالبات Females	طلبه Males	جملة Total	اناث Females	ذكور Males		جملة Total	طالبات Females	طلبه Males	جملة Total	اناث Females	ذكور Males	
Beni-Suef	19.9	2521	1140	1381	127	127	0	103.9	29610	14040	15570	285	285	0	بنى سويف
Menia	23.8	6840	3202	3638	288	288	0	34.6	21133	9917	11216	610	582	28	المنيا
Asyout	20.5	4492	2111	2381	219	217	2	54.1	22136	10231	11905	409	408	1	اسيوط
Suhag	20.5	4244	1921	2323	207	207	0	72.6	31644	14061	17583	436	436	0	سوهاج
Qena	...	1047	522	525	35.1	24494	11205	13289	698	695	3	قنا
Luxor	24.7	544	193	351	22	22	0	76.8	9295	4371	4924	121	121	0	الاقصر
Aswan	...	254	116	138	100.7	13794	6603	7191	137	137	0	اسوان
Matrouh	...	605	280	325	38.7	2243	1093	1150	58	58	0	مطروح
ElWadi ElGidid	33.8	5003	2422	2581	148	145	3	الوادى الجديد
Red Sea	...	949	440	509	39.8	3902	1882	2020	98	98	0	البحر الاحمر
North Sinai	9.2	220	96	124	24	23	1	18.5	2053	976	1077	111	111	0	شمال سيناء
South Sinai	18.8	263	121	142	14	7	7	19.6	1373	654	719	70	67	3	جنوب سيناء
Helwan	14.4	11640	5511	6129	809	792	17	32.3	13221	6203	7018	409	408	1	حلوان
6 October	14.4	8873	4188	4685	618	597	21	32.3	10031	4508	5523	311	311	0	6 أكتوبر
Total	38.2	529696	251227	278469	13879	13760	119	الاجمالي

(1) Students Per Teacher

(1) طالبة لكل مدرس

Source : Ministry of Education

المصدر : وزارة التربية والتعليم

No. (11-3)

جدول رقم (3-11)

TEACHERS & STUDENTS IN AL-AZHAR KINDERGARTEN
EDUCATION BY SEX & GOV. 09/2010

المدرسون والطلبة بمرحلة رياض الأطفال الازهرى طبقا للنوع والمحافظات 2010/09

Unit : No.

الوحدة : بالعدد

Governorate	المعدل ⁽¹⁾ Rate ⁽¹⁾	عدد الطلبة				عدد المدرسين				المحافظة
		No. of students				No. of teachers				
		النسبة %	جملة Total	طالبات Females	طلبة Males	النسبة %	جملة Total	اناث Females	ذكور Males	
Cairo	24	27.0	16075	7891	8184	24.2	681	674	7	القاهرة
Alexandria	31	5.6	3323	1507	1816	3.8	106	100	6	الاسكندرية
Behera	30	2.5	1481	665	816	1.8	50	49	1	البحيرة
Gharbia	34	2.1	1232	636	596	1.3	36	36	0	الغربية
Kafr El-Sheikh	26	0.7	391	189	202	0.5	15	14	1	كفر الشيخ
Menoufia	29	5.0	3003	1374	1629	3.7	103	100	3	المنوفية
Kalyubia	13	3.1	1827	872	955	5.2	146	96	50	القليوبية
Dakahlia	23	3.8	2271	1129	1142	3.5	98	81	17	الدقهلية
Damietta	640	5.4	3201	1475	1726	0.2	5	5	0	دمياط
Sharkia	23	6.6	3939	1976	1963	6.1	171	136	35	الشرقية
Port Said	28	0.5	310	176	134	0.4	11	11	0	بورسعيد
Ismailia	33	2.3	1346	684	662	1.5	41	41	0	الاسماعيلية
Suez	173	2.3	1380	677	703	0.3	8	3	5	السويس
Giza	13	6.3	3780	1845	1935	10.2	287	253	34	الجيزة
Fayoum	20	1.1	627	296	331	1.1	31	31	0	الفيوم

Continued

يتبع

No. (11-3) (Cont.)

تابع جدول رقم (3-11)

TEACHERS & STUDENTS IN AL-AZHAR KINDERGARTEN
EDUCATION BY SEX & GOV. 09/2010

المدرسون والطلبة بمرحلة رياض الأطفال الازهرى طبقا للنوع والمحافظات 2010/09

Unit : No.

الوحدة : بالعدد

Governorate	المعدل ⁽¹⁾ Rate ⁽¹⁾	عدد الطلبة				عدد المدرسين				المحافظة
		No. of students				No. of teachers				
		النسبة %	جملة Total	طالبات Females	طلبة Males	النسبة %	جملة Total	اناث Females	ذكور Males	
Beni-Suef	7	0.6	387	183	204	2.1	59	38	21	بنى سويف
Menia	30	1.5	894	401	493	1.1	30	26	4	المنيا
Asyout	17	3.0	1771	721	1050	3.7	103	74	29	اسيوط
Suhag	...	2.1	1269	575	694	سوهاج
Qena	10	1.5	908	443	465	3.2	91	66	25	قنا
Luxor	...	0.1	54	29	25	الاقصر
Aswan	...	1.5	872	444	428	اسوان
Matrouh	...	0.4	226	111	115	مطروح
El-Wadi ElGidid	22	1.2	690	336	354	1.1	31	31	0	الوادى الجديد
Red Sea	26	1.1	638	327	311	0.9	25	15	10	البحر الاحمر
North Sinai	13	0.2	105	55	50	0.3	8	8	0	شمال سيناء
South Sinai	15	0.4	227	120	107	0.5	15	12	3	جنوب سيناء
Helwan	12	8.0	4791	2519	2272	14.0	393	332	61	حلوان
6 Octobre	10	4.4	2606	1382	1224	9.6	269	228	41	6 أكتوبر
Total	21	100	59624	29038	30586	100	2813	2460	353	الاجمالي

(1) Students per teacher

(1) طلبة لكل مدرس

Source : Al- Azhar Al- sherif

المصدر : الازهر الشريف

No. (11-4)

جدول رقم (4-11)

PRIMARY EDUCATION (00/2001 - 09/2010)

التعليم فى المرحلة الابتدائية (2010/09 - 2001/00)

(GENERAL PRIMARY EDUCATION)

(التعليم الإبتدائى العام)

Unit : No.

الوحدة : بالعدد

Item	10/09	09/08	08/07	07/06	06/05	05/04	04/03	03/02	02/01	01/00	البيان
Number of schools	16951	16866	16720	16564	16412	16369	16159	15946	15653	15546	عدد المدارس
Number of classes	242676	212084	209340	207232	205389	203676	176621	175455	174451	173724	عدد الفصول
Total students	9334322	9207323	9051032	8882797	8784289	8634115	7214826	7165620	7141303	7142127	جملة عدد الطلبة
Students (Males)	4825942	4757771	4678531	4594994	4559107	4483296	3760893	3754241	3758391	3774009	طلبة
Students (Females)	4508380	4449552	4372501	4287803	4225182	4150819	3453933	3411379	3382912	3368118	طالبات
Average number of students per class	38	43	43	43	43	42	41	41	41	41	متوسط عدد الطلبة بكل فصل

Figure (11-2)

تطور أعداد الفصول بالتعليم الإبتدائى العام (2010 /09 - 01/00)

شكل رقم (2-11)

بالالف فصل
000 classes

Development of No. of Classes in General Primary Education (00/01 -09/2010)

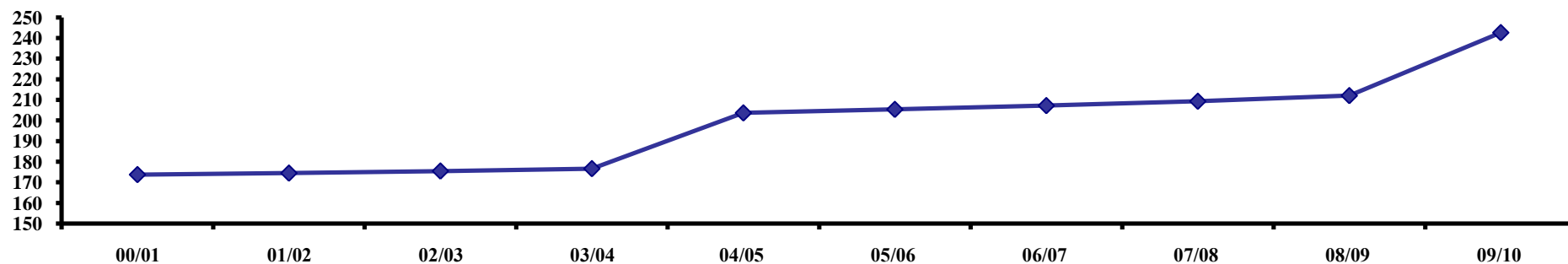

Source : Ministry of Education

المصدر : وزارة التربية والتعليم

No.(11-5)

جدول رقم (5-11)

TEACHERS & STUDENTS IN PRIMARY EDUCATION BY SEX & GOV.2009/2010

المدرسون والطلاب بمرحلة التعليم الابتدائي طبقا للنوع والمحافظات 2010/2009

Unit : No.

الوحدة : بالعدد

Governorate	خاص Private							حكومي Governmental							المحافظة
	المعدل ⁽¹⁾ Rate ⁽¹⁾	عدد الطلبة No. of students			عدد المدرسين No. of teachers			المعدل ⁽¹⁾ Rate ⁽¹⁾	عدد الطلبة No. of students			عدد المدرسين No. of teachers			
		جملة Total	طالبات Females	طلبه Males	جملة Total	اناث Females	ذكور Males		جملة Total	طالبات Females	طلبه Males	جملة Total	اناث Females	ذكور Males	
Cairo	16.5	226843	112101	114742	13787	10744	3043	27.6	528971	257476	271495	19144	11261	7883	القاهرة
Alexandria	22.5	93879	46048	47831	4165	3302	863	35.3	433022	208078	224944	12265	7776	4489	الاسكندرية
Behera	20.4	13804	6799	7005	676	532	144	30.6	582399	284048	298351	19051	9328	9723	البحيرة
Gharbia	19.4	21510	10593	10917	1107	748	359	28.6	432630	211708	220922	15115	7493	7622	الغربية
Kafr El-Sheikh	28.7	1119	542	577	39	21	18	27.0	294405	147043	147362	10921	6360	4561	كفر الشيخ
Menoufia	22.1	14769	6875	7894	669	376	293	23.5	401352	195303	206049	17114	10321	6793	المنوفية
Kalyubia	18.5	41449	19356	22093	2242	1701	541	28.0	548123	267964	280159	19588	11535	8053	القليوبية
Dakahlia	19.2	20886	10441	10445	1090	728	362	22.7	590940	287306	303634	26036	16413	9623	الدقهلية
Damietta	24.6	7171	3475	3696	292	186	106	15.7	142456	68309	74147	9086	6157	2929	دمياط
Sharkia	18.4	14466	6842	7624	787	519	268	27.0	626968	310953	316015	23224	13097	10127	الشرقية
Port Said	...	6516	3257	3259	16.0	58894	27942	30952	3678	2533	1145	بورسعيد
Ismailia	217.2	6732	3346	3386	31	11	20	25.3	119094	58016	61078	4714	3397	1317	الاسماعيلية
Suez	23.6	7190	3517	3673	305	220	85	19.5	62931	30486	32445	3220	2589	631	السويس
Giza	19.8	131613	62837	68776	6660	5064	1596	33.1	292582	142937	149645	8832	5561	3271	الجيزة
Fayoum	18.7	13255	6263	6992	709	468	241	31.1	316320	149041	167279	10187	4707	5480	الفيوم

Continued

يتبع

No.(11-5) (Cont.)

تابع جدول رقم (5-11)

TEACHERS & STUDENTS IN PRIMARY EDUCATION BY SEX & GOV.2009/2010

المدرسون والطلاب بمرحلة التعليم الابتدائي طبقا للنوع والمحافظات 2010/2009

Unit : No.

الوحدة : بالعدد

Governorate	خاص Private							حكومي Governmental							المحافظة
	المعدل ⁽¹⁾ Rate ⁽¹⁾	عدد الطلبة No. of students			عدد المدرسين No. of teachers			المعدل ⁽¹⁾ Rate ⁽¹⁾	عدد الطلبة No. of students			عدد المدرسين No. of teachers			
		جملة Total	طالبات Females	طلبه Males	جملة Total	اناث Females	ذكور Males		جملة Total	طالبات Females	طلبه Males	جملة Total	اناث Females	ذكور Males	
Beni-Suef	18.5	9864	4524	5340	534	329	205	35.2	309636	144210	165426	8793	4039	4754	بنى سويف
Menia	31.7	29572	13911	15661	932	700	232	44.6	584672	273743	310929	13100	5950	7150	المنيا
Asyout	21.5	15532	7160	8372	724	597	127	35.8	465842	216662	249180	13016	6078	6938	اسيوط
Suhag	18.9	14989	6458	8531	791	629	162	29.3	476513	229504	247009	16290	7206	9084	سوهاج
Qena	61.2	3609	1665	1944	59	52	7	24.4	319540	155324	164216	13096	5248	7848	قنا
Luxor	22.5	3086	1478	1608	137	111	26	20.9	110534	54134	56400	5277	2222	3055	الاقصر
Aswan	...	1694	818	876	20.5	148293	73326	74967	7219	3851	3368	اسوان
Matrouh	...	1482	679	803	28.7	45213	20710	24503	1573	778	795	مطروح
ElWadi ElGidid	7.7	25066	12206	12860	3265	1776	1489	الوادى الجديد
Red Sea	...	2812	1354	1458	19.4	28916	13658	15258	1488	911	577	البحر الاحمر
North Sinai	14.1	1492	686	806	106	75	31	17.8	49634	23383	26251	2783	1372	1411	شمال سيناء
South Sinai	5.9	398	191	207	67	13	54	15.4	10032	4687	5345	651	240	411	جنوب سيناء
Helwan	15.7	39872	18681	21191	2544	1983	561	33.4	216249	103727	112522	6476	4124	2352	حلوان
6 October	16.9	38205	17551	20654	2258	1554	704	48.0	329286	159048	170238	6860	3985	2875	6 أكتوبر
Total	28.3	8550513	4130932	4419581	302062	166308	135754	الاجملى

(1) Students per teacher

(1) طلبة لكل مدرس

Source : Ministry of Education

المصدر : وزارة التربية والتعليم

No. (11- 6)

PRIMARY EDUCATION (00/01 -09/10)
(AL- AZHAR PRIMARY EDUCATION)

Unit : No.

جدول رقم (11- 6)

التعليم فى المرحلة الابتدائية (01/00 - 10/09)

(التعليم الابتدائى الأزهرى)

الوحدة : بالعدد

Item	10/09	09/08	08/07	07/06	06/05	05/04	04/03	03/02	02/01	01/00	البيان
Number of institutes	3423	3355	3222	3191	3090	2983	2901	2822	2736	2657	عدد المعاهد
Number of classes	36781	32455	31348	30060	28411	26741	25112	24013	23582	22861	عدد الفصول
Total students	1205712	1199864	1148101	1100026	1010302	926081	821217	763113	726058	698916	جملة عدد الطلبة
Males	669327	675655	654354	634311	592010	550001	496083	467643	450703	437515	طلبه
Females	536385	524209	493747	465715	418292	376080	325134	295470	275355	261401	طالبات
Average number of students per class	33	37	37	36	36	35	33	32	31	31	متوسط عدد الطلبة بكل فصل

Figure (11-3)

تطور أعداد الفصول بالتعليم الأزهرى الإبتدائى(00/2001 - 09/2010)

شكل رقم (11-3)

Development Of No. Of Classes In Al- Azhar Primary Education (00/2001 - 09/2010)

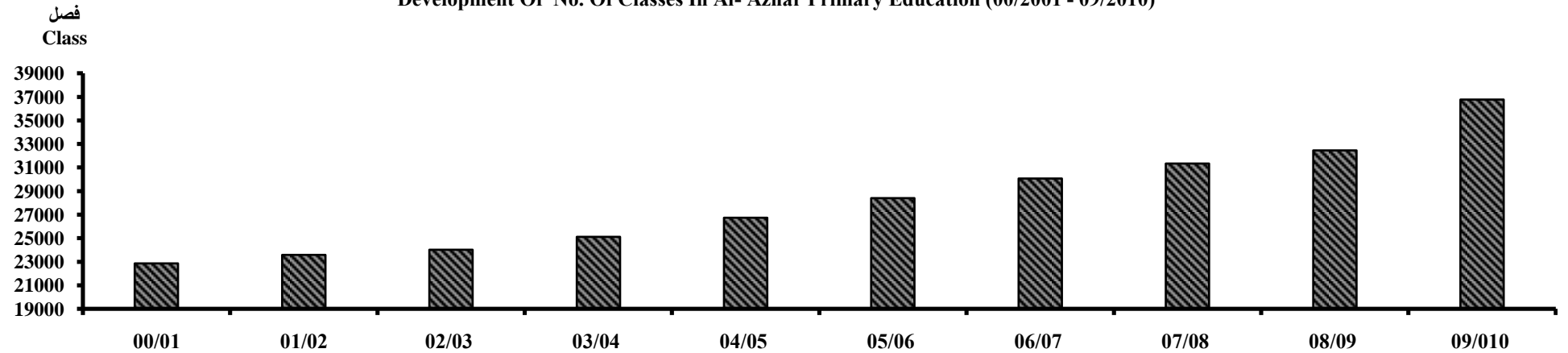

Source : Al-Azhar Al -Sherif

المصدر: الأزهر الشريف

No. (11-7)

جدول رقم (7-11)

TEACHERS & STUDENTS IN AL-AZHAR PRIMARY EDUCATION BY
SEX & GOV. 09/2010

المدرسون والطلبة بمرحلة التعليم الابتدائي الازهرى طبقا للنوع والمحافظات 2010/09

Unit : No.

الوحدة : بالعدد

Governorate	المعدل ⁽¹⁾ Rate ⁽¹⁾	عدد الطلبة				عدد المدرسين				المحافظة
		No. of students				No. of teachers				
		النسبة %	جملة Total	طالبات Females	طلبة Males	النسبة %	جملة Total	اناث Females	ذكور Males	
Cairo	17	4.9	58625	29160	29465	5.3	3534	2087	1447	القاهرة
Alexandria	20	2.2	26120	12190	13930	2.0	1326	853	473	الاسكندرية
Behera	23	7.4	89116	35293	53823	5.9	3881	1369	2512	البحيرة
Gharbia	14	6.8	81908	37778	44130	8.8	5806	2697	3109	الغربية
Kafr El-Sheikh	20	5.6	67404	28975	38429	5.2	3425	1206	2219	كفر الشيخ
Menoufia	15	4.1	49709	23232	26477	4.9	3259	1603	1656	المنوفية
Kalyubia	21	3.7	44388	20302	24086	3.2	2121	873	1248	القليوبية
Dakahlia	17	8.2	99321	45590	53731	8.7	5802	3071	2731	الدقهلية
Damietta	17	1.4	16906	7875	9031	1.5	999	473	526	دمياط
Sharkia	19	11.8	141948	60996	80952	11.4	7569	2883	4686	الشرقية
Port Said	14	0.5	5972	3155	2817	0.6	412	256	156	بورسعيد
Ismailia	17	1.7	19959	9002	10957	1.8	1169	655	514	الاسماعيلية
Suez	17	0.5	6425	3114	3311	0.6	379	269	110	السويس
Giza	24	1.7	19904	10058	9846	1.2	819	570	249	الجيزة
Fayoum	23	2.9	34732	15435	19297	2.2	1479	417	1062	الفيوم

Continued

يتبع

No. (11-7) (Cont.)

تابع جدول رقم (7-11)

TEACHERS & STUDENTS IN AL-AZHAR PRIMARY EDUCATION BY
SEX & GOV. 09/2010

المدرسون والطلبة بمرحلة التعليم الابتدائي الازهرى طبقا للنوع والمحافظات 2010/09

Unit : No.

الوحدة : بالعدد

Governorate	المعدل ⁽¹⁾ Rate ⁽¹⁾	عدد الطلبة				عدد المدرسين				المحافظة
		No. of students				No. of teachers				
		النسبة %	جملة Total	طالبات Females	طلبة Males	النسبة %	جملة Total	اناث Females	ذكور Males	
Beni-Suef	22	2.7	32550	13638	18912	2.2	1492	574	918	بنى سويف
Menia	21	4.1	49821	19759	30062	3.6	2419	929	1490	المنيا
Asyout	18	4.7	56685	23837	32848	4.8	3210	1477	1733	اسيوط
Suhag	19	9.1	109850	47782	62068	8.9	5878	1768	4110	سوهاج
Qena	17	5.3	63475	26318	37157	5.7	3792	1422	2370	قنا
Luxor	18	0.9	10290	4801	5489	0.9	572	225	347	الاقصر
Aswan	13	1.2	14817	6186	8631	1.8	1185	436	749	اسوان
Matrouh	8	0.5	5444	2530	2914	1.0	650	223	427	مطروح
El-Wadi ElGidid	6	0.2	2714	1258	1456	0.7	487	289	198	الوادى الجديد
Red Sea	10	0.3	3619	1774	1845	0.6	367	164	203	البحر الاحمر
North Sinai	12	0.6	6887	3314	3573	0.8	562	200	362	شمال سيناء
South Sinai	6	0.2	2463	1239	1224	0.6	387	123	264	جنوب سيناء
Helwan	19	2.6	31695	15930	15765	2.5	1648	998	650	حلوان
6 Octobre	31	4.4	52965	25864	27101	2.6	1708	733	975	6 أكتوبر
Total	18	100	1205712	536385	669327	100	66337	28843	37494	الاجمالي

(1) Students per teacher

(1) طلبة لكل مدرس

Source : Al- Azhar Al- sherif

المصدر : الازهر الشريف

No. (11-8)

PREPARATORY EDUCATION 00/01 -09/2010

(PREPARATORY EDUCATION)

Unit : No.

جدول رقم (8-11)

التعليم في المرحلة الإعدادية 2010/09 - 01/00

(التعليم الإعدادى)

الوحدة : بالعدد

Item	(2) 10/09	09/08	08/07	07/06	06/05	(1) 05/04	04/03	03/02	02/01	01/00	البيان
Number of Schools	9854	9655	9440	9146	8958	8757	8597	8252	7993	7772	عدد المدارس
Number of Classes	110760	95885	93189	75030	73362	73725	100183	100698	101004	100884	عدد الفصول
Total students	4041072	3964948	3781251	2878042	2811127	2889212	4183587	4268319	4393211	4427944	جملة عدد الطلبة
Males	2049909	2014037	1920178	1493328	1459421	1514794	2181843	2241848	2318243	2346666	طلبة
Females	1991163	1950911	1861073	1384714	1351706	1374418	2001744	2026471	2074968	2081278	طالبات
Average number of students per class	36	41	41	38	38	39	42	42	43	44	متوسط عدد الطلبة بكل فصل

Figure (11-4)

تطور أعداد الفصول بالتعليم الإعدادى العام (2010/09 - 01/00)

شكل رقم (4-11)

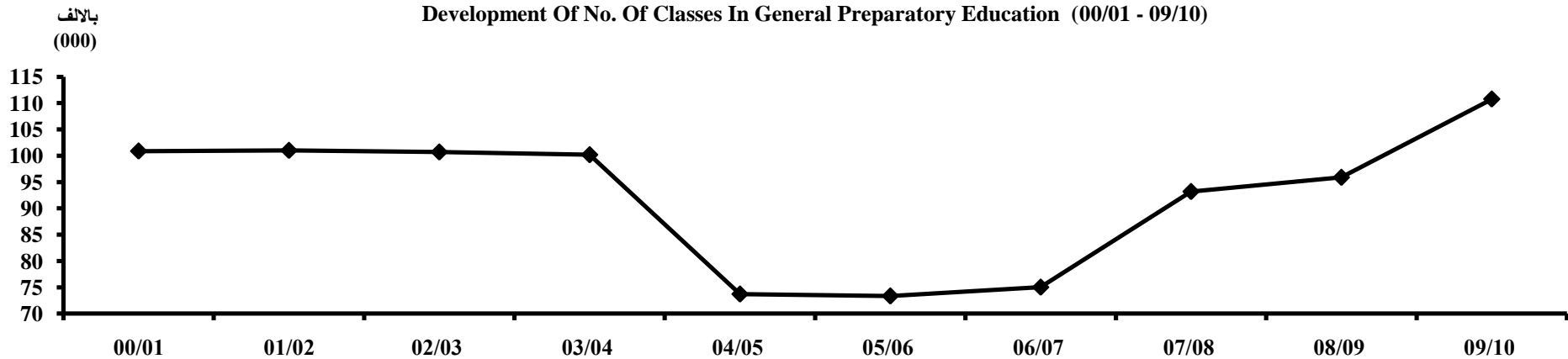

(1) As of the school year 04/05, the sixth grade was added to the primary stage

(1) اعتباراً من العام الدراسى 05/04 تم اضافة الصف السادس للمرحلة الابتدائية

(2) These numbers include: preparatory (general - professional - sports)

(2) هذه الأرقام تشمل : إعدادى (عام - مهنى - رياضى)

Source : Ministry of Education

المصدر: وزارة التربية والتعليم

No. (11-9)

جدول رقم (9 -11)

PREPARATORY EDUCATION (03/04 - 09/2010)

التعليم فى المرحلة الإعدادية (2010/09- 04/03)

PREPARATORY EDUCATION : (GENERAL - PROFESSIONAL - SPORTS)

التعليم الإعدادى : (عام - مهنى - رياضى)

Unit : No.

الوحدة : بالعدد

Item	2010/09	09/08	08/07	07/06	06/05	05/04	04/03	البيان
<u>General Prep education</u>								<u>التعليم الإعدادى العام</u>
No. of schools	9541	9340	9127	8834	8657	8458	8300	عدد المدارس
No. of classes	107848	93312	90495	72423	70589	70847	96973	عدد الفصول
Total students	3913548	3846616	3663527	2760764	2688188	2754142	4029039	جملة عدد الطلبة
Average number of students per class	36	41	40	38	38	39	42	متوسط عدد الطلبة بكل فصل
<u>Professional Prep education</u>								<u>التعليم الإعدادى المهنى</u>
No. of schools	279	281	280	281	272	270	270	عدد المدارس
No. of classes	2748	2409	2523	2488	2640	2742	3074	عدد الفصول
Total students	123586	114162	113412	114350	119538	131736	150925	جملة عدد الطلبة
Average number of students per class	45	47	45	46	45	48	49	متوسط عدد الطلبة بكل فصل
<u>Sports Prep education</u>								<u>التعليم الإعدادى الرياضى</u>
No. of schools	34	34	33	31	29	29	27	عدد المدارس
No. of classes	164	164	171	119	133	136	136	عدد الفصول
Total students	3938	4170	4312	2928	3401	3334	3623	جملة عدد الطلبة
Average number of students per class	24	25	25	25	26	25	27	متوسط عدد الطلبة بكل فصل

Source : Ministry of Education

المصدر : وزارة التربية والتعليم

No.(11-10)

جدول رقم (10-11)

TEACHERS & STUDENTS IN PREPARATORY EDUCATION BY SEX & GOV. 09/2010

المدرسون والطلاب بمرحلة التعليم الاعدادى طبقا للنوع والمحافظات 2010/09

Unit : No.

الوحدة : بالعدد

Governorate	خاص Private						حكومى Governmental						المحافظة		
	المعدل ⁽¹⁾ Rate ⁽¹⁾	عدد الطلبة No. of students			عدد المدرسين No. of teachers			المعدل ⁽¹⁾ Rate ⁽¹⁾	عدد الطلبة No. of students			عدد المدرسين No. of teachers			
		جملة	طالبات	طلبه	جملة	اناث	ذكور		جملة	طالبات	طلبه	جملة		اناث	ذكور
Cairo	12.0	81880	39537	42343	6841	3391	3450	14.5	254028	127432	126596	17571	9325	8246	القاهرة
Alexandria	14.0	29553	13960	15593	2105	1236	869	14.5	181257	91107	90150	12473	6518	5955	الاسكندرية
Behera	18.2	1762	731	1031	97	47	50	23.1	258314	131436	126878	11189	4311	6878	البحيرة
Gharbia	13.3	3575	1791	1784	269	125	144	14.6	204158	102238	101920	14018	7285	6733	الغربية
Kafr El-Sheikh	5.4	157	74	83	29	16	13	18.3	134309	69713	64596	7358	3303	4055	كفر الشيخ
Menoufia	10.8	3351	1508	1843	309	131	178	16.4	187052	91477	95575	11437	6100	5337	المنوفية
Kalyubia	11.4	12232	5415	6817	1073	535	538	24.2	208137	101063	107074	8614	4257	4357	القليوبية
Dakahlia	13.9	4439	2229	2210	319	178	141	16.8	260051	133012	127039	15485	7858	7627	الدقهلية
Damietta	33.3	1498	699	799	45	13	32	11.0	60601	31366	29235	5496	3236	2260	دمياط
Sharkia	8.2	3507	1680	1827	428	165	263	17.7	291002	147753	143249	16427	7815	8612	الشرقية
Port Said	...	1589	722	867	10.9	27034	13450	13584	2490	1493	997	بورسعيد
Ismailia	30.4	1519	649	870	50	21	29	17.2	54155	27074	27081	3147	1630	1517	الاسماعيلية
Suez	15.0	2442	1025	1417	163	96	67	14.5	29025	14310	14715	2004	1163	841	السويس
Giza	13.8	46647	21442	25205	3384	1455	1929	20.4	132572	67008	65564	6506	3363	3143	الجيزة

Continued

يتبع

No.(11-10) (Cont.)

تابع جدول رقم (10-11)

TEACHERS & STUDENTS IN PREPARATORY EDUCATION BY SEX & GOV.

المدرسون والطلاب بمرحلة التعليم الاعدادى طبقا للنوع والمحافظات 2010/09

09/2010

Unit : No.

الوحدة : بالعدد

Governorate	خاص Private							حكومى Governmental							المحافظة
	المعدل ⁽¹⁾ Rate ⁽¹⁾	عدد الطلبة No. of students			عدد المدرسين No. of teachers			المعدل ⁽¹⁾ Rate ⁽¹⁾	عدد الطلبة No. of students			عدد المدرسين No. of teachers			
		جملة Total	طالبات Females	طلبه Males	جملة Total	اناث Females	ذكور Males		جملة Total	طالبات Females	طلبه Males	جملة Total	اناث Females	ذكور Males	
Fayoum	10.5	3336	1333	2003	319	151	168	26.3	149438	71836	77602	5679	2677	3002	الفيوم
Beni-Suef	14.3	2216	900	1316	155	60	95	27.0	137908	66507	71401	5117	1998	3119	بنى سويف
Menia	16.9	4561	2029	2532	270	126	144	23.5	249447	118460	130987	10607	3906	6701	المنيا
Asyout	13.5	2610	1227	1383	193	118	75	24.8	214036	101716	112320	8626	3488	5138	اسيوط
Suhag	11.1	2117	738	1379	191	90	101	21.9	208525	101427	107098	9526	4009	5517	سوهاج
Qena	...	452	188	264	23.6	159255	76793	82462	6747	2555	4192	قنا
Luxor	26.8	349	151	198	13	10	3	20.7	57104	27950	29154	2754	1040	1714	الاقصر
Aswan	0.0	0	0	0	0	0	0	17.4	67933	33916	34017	3909	1972	1937	اسوان
Matrouh	...	376	101	275	19.0	17561	6865	10696	925	355	570	مطروح
ElWadi ElGidid	4.9	9478	4600	4878	1943	916	1027	الوادى الجديد
Red Sea	...	502	232	270	10.9	12614	6197	6417	1156	593	563	البحر الاحمر
North Sinai	4.7	246	82	164	52	21	31	11.0	19590	8811	10779	1789	812	977	شمال سيناء
South Sinai	1.7	83	39	44	48	6	42	8.2	3398	1549	1849	415	127	288	جنوب سيناء
Helwan	10.6	14836	6860	7976	1401	747	654	21.7	88982	43128	45854	4102	1997	2105	حلوان
6 October	9.7	10846	4677	6169	1115	518	597	33.2	127427	62950	64477	3837	1594	2243	6 أكتوبر
Total	18.9	3804391	1881144	1923247	201347	95696	105651	الاجمالي

(1) Students per teacher

(1) طلبة لكل مدرس

Source : Ministry of Education

المصدر : وزارة التربية والتعليم

No.(11-11)

PREPARATORY EDUCATION (00/01 - 09/2010)

(Al-AZHAR PREP. EDUCATION)

Unit : No.

جدول رقم (11-11)

التعليم بالمرحلة الاعدادية (2010/09 - 01/00)

(التعليم الاعدادى الازهرى)

الوحدة : بالعدد

Item	10/09	09/08	08/07	07/06	06/05	05/04	04/03	03/02	02/01	01/00	البيان
Number of institutes	3024	2933	2808	2656	2551	2452	2355	2230	2091	1946	عدد المعاهد
Number of classes	15691	13505	12589	11246	10932	10745	11038	10585	10209	10035	عدد الفصول
Total students	433064	402150	366356	339446	332962	329708	333430	324209	313265	322332	جملة عدد الطلبة
Males	251788	238801	220697	211878	210676	209287	214278	208316	201741	209273	طلبة
Females	181276	163349	145659	127568	122286	120421	119152	115893	111524	113059	طالبات
Average number of students per class	28	30	29	30	30	31	30	31	31	32	متوسط عدد الطلبة بكل فصل

Figure (11-5)

عدد المعاهد والفصول في المرحلة الاعدادية بالتعليم الأزهرى (2010 /09- 2001/00)
No. of Institutes & Classes in Al-Azhar Preparatory Education (00/2001 - 09/2010)

شكل رقم (5-11)

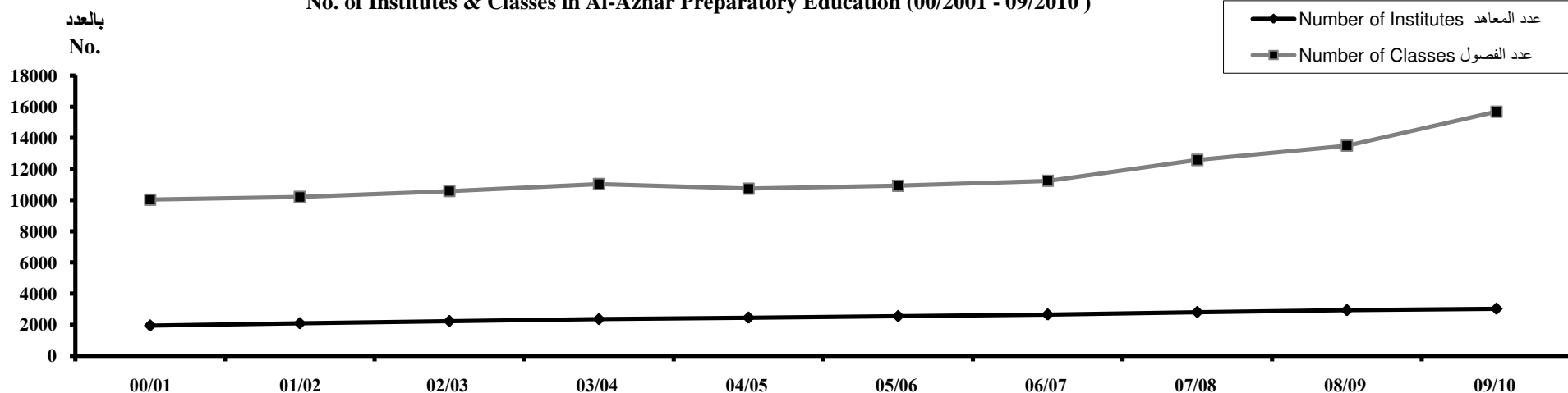

No. (11-12)

جدول رقم (11-12)

TEACHERS & STUDENTS IN AL-AZHAR PREPARATORY EDUCATION BY SEX
& GOV. 09/2010

المدرسون والطلبة طبقا للنوع والمحافظة بمرحلة التعليم الاعدادى الازهرى 2010/09

Unit : No.

الوحدة : بالعدد

Governorate	المعدل ⁽¹⁾ Rate ⁽¹⁾	عدد الطلبة				عدد المدرسين				المحافظة		
		No. of students			No. of teachers			%	جملة Total		اناث Females	ذكور Males
		%	جملة Total	طالبات Females	طلبة Males							
Cairo	8	4.0	17443	8527	8916	5.4	2273	1271	1002	القاهرة		
Alexandria	8	1.3	5817	2608	3209	1.7	692	291	401	الاسكندرية		
Behera	13	7.5	32575	11638	20937	5.8	2441	719	1722	البحيرة		
Gharbia	7	6.5	28277	12375	15902	10.4	4344	1278	3066	الغربية		
Kafr El-Sheikh	14	7.3	31485	13345	18140	5.3	2232	744	1488	كفر الشيخ		
Menoufia	7	4.0	17403	7838	9565	5.7	2379	902	1477	المنوفية		
Kalyubia	15	3.0	12968	5583	7385	2.1	894	350	544	القليوبية		
Dakahlia	9	8.7	37796	17411	20385	10.6	4441	1654	2787	الدقهلية		
Damietta	8	1.5	6433	3079	3354	1.8	762	289	473	دمياط		
Sharkia	10	12.2	53045	21479	31566	12.1	5076	1440	3636	الشرقية		
Port Said	10	0.4	1877	1048	829	0.4	185	94	91	بورسعيد		
Ismailia	11	1.4	6195	2601	3594	1.3	539	284	255	الاسماعيلية		
Suez	7	0.4	1531	792	739	0.5	208	145	63	السويس		
Giza	17	1.2	5249	3679	1570	0.7	314	149	165	الجيزة		

Continued

يتبع

No.(11-12) (Cont.)

تابع جدول رقم(11-12)

TEACHERS & STUDENTS IN AL-AZHAR PREPARATORY EDUCATION BY SEX
&GOV. 09/2010

المدرسون والطلبة طبقا للنوع والمحافظة بمرحلة التعليم الاعدادى الازهرى 2010/09

Unit : No.

الوحدة : بالعدد

Governorate	(1) المعدل Rate ⁽¹⁾	عدد الطلبة				عدد المدرسين				المحافظة		
		No. of students			No. of teachers			%	جملة		اناث	ذكور
		%	جملة Total	طالبات Females	طلبة Males	%	جملة Total					
Fayoum	14	2.5	10766	4396	6370	1.8	755	385	370	الفيوم		
Beni-Suef	15	2.7	11525	4365	7160	1.9	779	327	452	بنى سويف		
Menia	14	4.0	17211	6188	11023	3.0	1270	469	801	المنيا		
Asyout	11	4.0	17346	6553	10793	3.9	1638	618	1020	اسيوط		
Suhag	12	10.2	43999	17366	26633	9.0	3779	907	2872	سوهاج		
Qena	14	7.1	30925	11371	19554	5.3	2225	608	1617	قنا		
Luxor	13	1.4	5905	2627	3278	1.1	445	158	287	الاقصر		
Aswan	8	1.8	7994	2957	5037	2.3	950	351	599	اسوان		
Matrouh	5	0.3	1486	546	940	0.7	302	117	185	مطروح		
El-Wadi El-Gidid	4	0.3	1496	708	788	0.9	374	167	207	الوادى الجديد		
Red Sea	4	0.2	922	437	485	0.6	232	78	154	البحر الاحمر		
North Sinai	5	0.4	1778	783	995	0.9	375	115	260	شمال سيناء		
South Sinai	4	0.2	916	420	496	0.6	261	67	194	جنوب سيناء		
Helwan	9	2.0	8703	4213	4490	2.2	931	455	476	حلوان		
6 Octobre	17	3.2	13998	6343	7655	2.0	822	217	605	6 أكتوبر		
Total	10	100	433064	181276	251788	100	41918	14649	27269	الاجمالي		

(1) Students per teacher

(1) طلبة لكل مدرس

Source : Al Azhar Al Sherif

المصدر : الازهر الشريف

No. (11-13)

SECONDARY EDUCATION (00/01 - 09/2010)

(SECONDARY EDUCATION)

Unit : No.

جدول رقم (11-13)

التعليم في المرحلة الثانوية (2010/09- 01/00)

(التعليم الثانوى)

الوحدة : بالعدد

Item	(1) 10/09	09/08	08/07	07/06	06/05	05/04	04/03	03/02	02/01	01/00	البيان
No. of schools	2414	2332	2284	2291	2239	2170	2081	1942	1783	1661	عدد المدارس
No. of classes	27750	24368	23956	31709	32152	32191	31058	29860	28078	26652	عدد الفصول
Total students	862147	797711	784653	1173811	1239189	1299233	1272650	1249706	1162879	1087503	جملة عدد الطلبة
Males	402737	376226	373848	561489	596380	629759	619600	611652	572563	538841	طلبة
Females	459410	421485	410805	612322	642809	669474	653050	638054	590316	548662	طالبات
Average number of students per class	31	33	33	37	39	40	41	42	41	41	متوسط عدد الطلبة بكل فصل

Figure (11-6)

تطور أعداد الفصول بالتعليم الثانوى (2010/09- 2001/00)

شكل رقم (11-6)

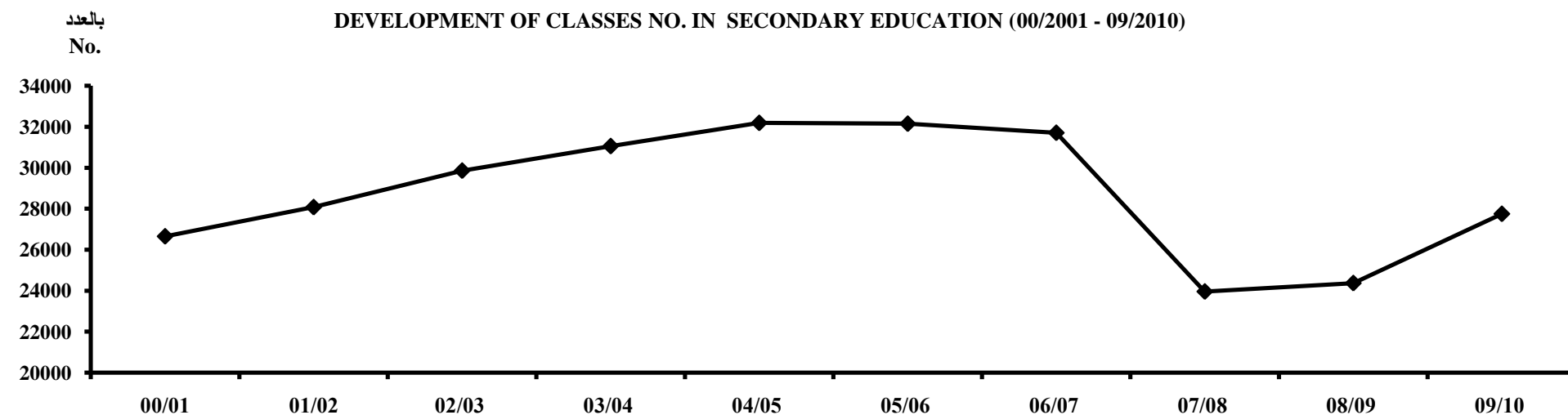

(1) Including Sportif Secondary

Source : Ministry of Education

(1) يشمل التعليم الثانوى الرياضى

المصدر : وزارة التربية والتعليم

No. (11-14)

جدول رقم (14-11)

TEACHERS & STUDENTS IN GENERAL SECONDARY EDUCATION BY SEX AND GOV. 09/2010

المدرسون والطلاب بمرحلة التعليم الثانوى العام طبقا للنوع والمحافظه 2010/09

Unit : No.

الوحدة : بالعدد

Governorate	خاص Private						حكومى Governmental						المحافظة		
	المعدل ⁽¹⁾ Rate ⁽¹⁾	عدد الطلبة No. of students			عدد المدرسين No. of teachers			المعدل ⁽¹⁾ Rate ⁽¹⁾	عدد الطلبة No. of students			عدد المدرسين No. of teachers			
		جملة	طالبات	طلبه	جملة	اناث	ذكور		جملة	طالبات	طلبه	جملة		اناث	ذكور
Cairo	7.4	23307	11883	11424	3140	1297	1843	7.4	90070	47046	43024	12249	5568	6681	القاهرة
Alexandria	11.7	11492	5919	5573	986	415	571	8.1	54068	29760	24308	6706	3541	3165	الاسكندرية
Behera	38.3	3215	1370	1845	84	40	44	11.0	39884	21471	18413	3614	1191	2423	البحيرة
Gharbia	10.1	1000	458	542	99	46	53	8.7	48749	26702	22047	5603	2099	3504	الغربية
Kafr ElSheikh	23.2	301	101	200	13	5	8	9.2	26241	14437	11804	2853	927	1926	كفر الشيخ
Menoufia	11.2	303	95	208	27	18	9	7.7	37279	20373	16906	4824	1980	2844	المنوفية
Kalyubia	9.6	2735	1180	1555	286	101	185	10.7	48976	26836	22140	4568	1836	2732	القليوبية
Dakahlia	8.3	990	469	521	120	50	70	7.8	59117	32301	26816	7531	2755	4776	الدقهلية
Damietta	...	64	18	46	5.4	15127	8776	6351	2797	1422	1375	دمياط
Sharkia	12.8	1960	823	1137	153	38	115	6.3	52382	28214	24168	8360	3235	5125	الشرقية
Port Said	...	856	408	448	5.9	7148	3916	3232	1213	633	580	بورسعيد
Ismailia	...	661	270	391	7.4	10262	5603	4659	1388	539	849	الاسماعيلية
Suez	16.6	1242	506	736	75	34	41	6.9	5098	3099	1999	740	349	391	السويس
Giza	8.7	9913	5062	4851	1133	387	746	12.5	46828	24570	22258	3754	1342	2412	الجيزة
Fayoum	7.5	835	314	521	111	19	92	10.4	16518	8870	7648	1593	581	1012	الفيوم

Continued

يتبع

No. (11-14) (Cont.)

تابع جدول رقم (14-11)

TEACHERS & STUDENTS IN GENERAL SECONDARY EDUCATION BY SEX AND GOV. 09/2010

المدرسون والطلاب بمرحلة التعليم الثانوى العام طبقا للنوع والمحافظة 2010/09

Unit : No.

الوحدة : بالعدد

Governorate	خاص Private						حكومى Governmental						المحافظة		
	المعدل ⁽¹⁾ Rate ⁽¹⁾	عدد الطلبة No. of students			عدد المدرسين No. of teachers			المعدل ⁽¹⁾ Rate ⁽¹⁾	عدد الطلبة No. of students			عدد المدرسين No. of teachers			
		جملة Total	طالبات Females	طلبه Males	جملة Total	اناث Females	ذكور Males		جملة Total	طالبات Females	طلبه Males	جملة Total		اناث Females	ذكور Males
Beni-Suef	19.2	885	333	552	46	15	31	10.4	19844	9867	9977	1902	661	1241	بنى سويف
Menia	...	704	164	540	9.4	34758	17239	17519	3697	1051	2646	المنيا
Asyout	14.2	1460	581	879	103	35	68	10.9	35712	20327	15385	3262	909	2353	اسيوط
Suhag	12.1	664	179	485	55	14	41	12.1	36201	18595	17606	3001	688	2313	سوهاج
Qena	0.0	469	97	372	0	0	0	8.9	23105	12584	10521	2596	653	1943	قنا
Luxor	4.1	37	15	22	9	3	6	10.9	8927	5280	3647	817	169	648	الاقصر
Aswan	8.7	11985	7199	4786	1379	398	981	اسوان
Matrouh	11.4	2827	1328	1499	247	65	182	مطروح
ElWadi ElGidid	4.5	2843	1564	1279	637	176	461	الوادى الجديد
Red Sea	...	123	45	78	6.0	2713	1572	1141	449	179	270	البحر الاحمر
North Sinai	5.3	3638	1916	1722	692	217	475	شمال سيناء
South Sinai	4.3	820	433	387	192	56	136	جنوب سيناء
Helwan	5.0	4096	1965	2131	816	394	422	11.1	24657	12721	11936	2220	927	1293	حلوان
6 October	6.1	2557	1148	1409	416	177	239	17.8	26474	13398	13076	1489	501	988	6 أكتوبر
Total	8.8	792251	425997	366254	90373	34648	55725	الاجمالى

(1) Students per teacher

(1) طلبة لكل مدرس

Source : Ministry of Education

المصدر : وزارة التربية والتعليم

No. (11-15)

SECONDARY EDUCATION (00/01 - 09/2010)

(AL-AZHAR SECONDARY EDUCATION)

Unit : No.

جدول رقم (11-15)

التعليم فى المرحلة الثانوية (2010/09 - 01/00)

(التعليم الثانوى الازهرى)

الوحدة : بالعدد

Item	10/09	09/08	08/07	07/06	06/05	05/04	04/03	03/02	02/01	01/00	البيان
No.of institutes	1999	1943	1829	1743	1669	1568	1356	1373	1267	1158	عدد المعاهد
No.of classes	11952	11138	10783	11015	10163	9901	9478	9651	9031	9863	عدد الفصول
Total students	277858	278406	279317	282492	279963	275610	276073	285856	279969	299486	جملة عدد الطلبة
Males	170903	175872	178833	182341	181389	178455	182593	185624	181686	189965	طلبة
Females	106955	102534	100484	100151	98574	97155	93480	100232	98283	109521	طالبات
Average number of students per class	23.2	25	26	26	28	28	29	30	31	30	متوسط عدد الطلبة بكل فصل

Figure (11-7)

(تطور أعداد الفصول بالتعليم الثانوى الازهرى 2010/09 - 01/00)

شكل رقم (7-11)

DEVELOPMENT OF CLASSES NO. IN AL-AZHAR SECONDARY EDUCATION (00/01 - 09/2010)

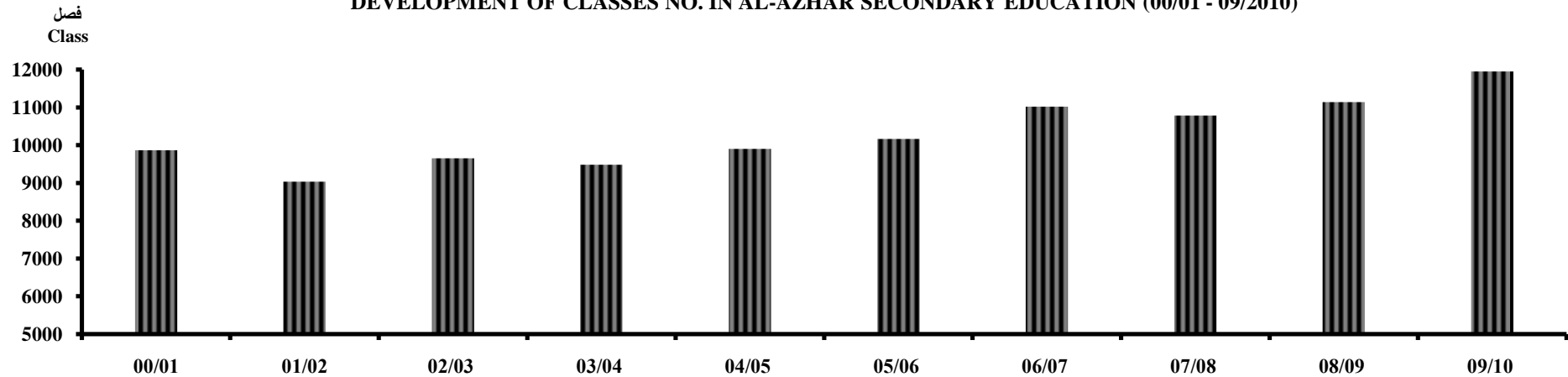

No. (11-16)

جدول رقم (11-16)

TEACHERS & STUDENTS IN ALAZHAR SECONDARY EDUCATION BY SEX & GOV.
09/2010

المدرسون والطلبة بمرحلة التعليم الثانوى الازهرى طبقا للنوع والمحافظة 2010/09

Unit : No.

الوحدة : بالعدد

Governorate	المعدل ⁽¹⁾ Rate ⁽¹⁾	عدد الطلبة				عدد المدرسين				المحافظة
		No. of students			No. of teachers					
		%	جملة Total	طالبات Females	طلبة Males	%	جملة Total	اناث Females	ذكور Males	
Cairo	6	4.8	13343	5581	7762	5.9	2161	1000	1161	القاهرة
Alexandria	6	1.2	3317	1400	1917	1.5	558	254	304	الاسكندرية
Behera	9	7.1	19861	6070	13791	5.9	2146	491	1655	البحيرة
Gharbia	4	6.8	19012	8110	10902	12.6	4624	1414	3210	الغربية
Kafr El-Sheikh	9	6.9	19286	7151	12135	5.9	2166	436	1730	كفر الشيخ
Menoufia	4	3.1	8656	3605	5051	6.5	2384	704	1680	المنوفية
Kalyubia	4	2.3	6428	2689	3739	4.5	1647	476	1171	القليوبية
Dakahlia	7	8.7	24243	10877	13366	9.7	3541	1144	2397	الدقهلية
Damietta	12	1.2	3465	1633	1832	0.8	292	116	176	دمياط
Sharkia	7	11.0	30469	12122	18347	12.1	4442	1112	3330	الشرقية
Port Said	5	0.3	857	447	410	0.5	190	100	90	بورسعيد
Ismailia	6	0.9	2452	1045	1407	1.1	412	178	234	الاسماعيلية
Suez	6	0.3	831	402	429	0.4	144	61	83	السويس
Giza	8	0.8	2271	1287	984	0.8	287	76	211	الجيزة
Fayoum	9	1.9	5278	1965	3313	1.7	610	240	370	الفيوم

Continued

يتبع

No. (11-16) (CONT.)

تابع جدول رقم (11-16)

TEACHERS & STUDENTS IN ALAZHAR SECONDARY EDUCATION BY SEX & GOV.
09/2010

المدرسون والطلبة بمرحلة التعليم الثانوى الازهرى طبقا للنوع والمحافظة 2010/09

Unit : No.

الوحدة : بالعدد

Governorate	المعدل ⁽¹⁾ Rate ⁽¹⁾	عدد الطلبة				عدد المدرسين				المحافظة
		%	جملة Total	طالبات Females	طلبة Males	%	جملة Total	اناث Females	ذكور Males	
Beni-Suef	10	2.4	6673	2141	4532	1.7	641	147	494	بنى سويف
Menia	9	4.5	12636	3928	8708	3.6	1332	366	966	المنيا
Asyout	7	4.7	12932	4834	8098	4.8	1748	556	1192	اسيوط
Suhag	21	12.6	35084	13140	21944	4.5	1637	356	1281	سوهاج
Qena	12	9.4	26081	8376	17705	6.1	2249	532	1717	قنا
Luxor	11	1.6	4405	1897	2508	1.1	419	106	313	الاقصر
Aswan	11	2.1	5712	2045	3667	1.5	543	144	399	اسوان
Matrouh	4	0.2	685	201	484	0.5	190	34	156	مطروح
ElWadi ElGidid	5	0.3	803	369	434	0.4	150	65	85	الوادى الجديد
Red Sea	2	0.2	484	239	245	0.6	230	86	144	البحر الاحمر
North Sinai	3	0.3	731	315	416	0.8	289	81	208	شمال سيناء
South Sinai	2	0.1	395	155	240	0.5	166	34	132	جنوب سيناء
Helwan	5	1.5	4212	1853	2359	2.1	784	302	482	حلوان
6 Octobre	11	2.6	7256	3078	4178	1.9	683	213	470	6 أكتوبر
Total	8	100	277858	106955	170903	100	36665	10824	25841	الاجمالى

(1) Students per teacher

(1) طلبة لكل مدرس

Source : Al- Azhar Al- Sherif

المصدر : الازهر الشريف

No. (11-17)

SECONDARY EDUCATION (00/2001 - 09/2010)

(TECHNICAL EDUCATION) ⁽¹⁾

Unit : No.

جدول رقم (11-17)

التعليم في المرحلة الثانوية (2001/00 - 2010/09)

(التعليم الفني) ⁽¹⁾

الوحدة : بالعدد

Item	10/09	09/08	08/07	07/06	06/05	05/04	04/03	03/02	02/01	01/00	البيان
No. of schools	1801	1790	1792	1801	1810	1868	1933	1959	1940	1882	عدد المدارس
No. of classes	40168	36762	39258	48339	51587	54490	56947	57623	56646	55130	عدد الفصول
Total Students	1260793	1252431	1361629	1793609	1981162	2090008	2199480	2214152	2149408	2051460	جملة عدد الطلبة
Males	699998	676919	724321	935182	1052752	1130291	1192046	1192424	1156897	1104840	طلبه
Females	560795	575512	637308	858427	928410	959717	1007434	1021728	992511	946620	طالبات
Average number of students per class	31	34	35	37	38	38	38	38	38	37	متوسط عدد الطلبة بكل فصل

Figure (11-8)

تطور اعداد الفصول بالتعليم الثانوى الفنى (01/00 - 2010/09)

شكل رقم (11-8)

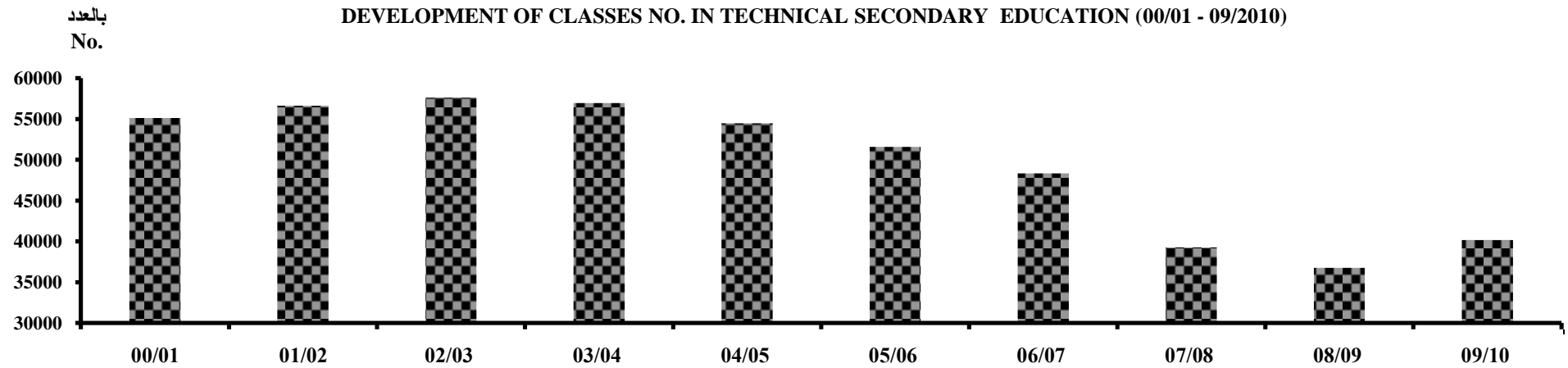

(1) Includes three - five years systems

Source : Ministry of Education

(1) يشمل التعليم الفنى نظامى الثلاث سنوات و الخمس سنوات

المصدر : وزارة التربية والتعليم

NO. (11-18)

جدول رقم (11-18)

STUDENTS IN TECHNICAL SECONDARY EDUCATION BY TYPE OF EDUCATION ,SECTOR & GOV. IN 09/2010

أعداد الطلبة بالتعليم الثانوى الفني طبقا لنوع التعليم الفنى والقطاع والمحافظه عام 2010/09

Unit : No.

الوحدة : بالعدد

Governorate	الاجمالي Total	ثانوي زراعي ⁽¹⁾ Agricultural Secondary ⁽¹⁾	ثانوي تجاري Commercial secondary			ثانوي صناعي Industrial secondary			المحافظة
			جملة Total	خاص Private	حكومي Gov.	جملة Total	خاص Private	حكومي Gov.	
Cairo	75907	0	35417	16521	18896	40490	981	39509	القاهرة
Alexandria	47692	1976	16230	7139	9091	29486	286	29200	الاسكندرية
Behera	90280	7206	18760	390	18370	64314	595	63719	البحيرة
Gharbia	62251	4105	24475	825	23650	33671	0	33671	الغربية
Kafr-El-Sheikh	54650	7696	28087	0	28087	18867	0	18867	كفر الشيخ
Menoufia	55759	3600	20536	230	20306	31623	0	31623	المنوفية
Kalyoubia	72770	4176	23542	5014	18528	45052	0	45052	القليوبية
Dakahlia	87889	5003	23205	518	22687	59681	370	59311	الدقهلية
Damietta	16650	941	5094	0	5094	10615	0	10615	دمياط
Sharkia	107043	13378	44842	15607	29235	48823	0	48823	الشرقية
Port-Said	8759	515	2649	381	2268	5595	0	5595	بور سعيد
Ismailia	19338	4856	4137	0	4137	10345	0	10345	الاسماعيلية
Suez	12410	318	3072	0	3072	9020	0	9020	السويس
Giza	36976	2537	22969	14023	8946	11470	0	11470	الجيزة

Continued

يتبع

NO. (11-18) (CONT.)

تابع جدول رقم (11-18)

STUDENTS IN TECHNICAL SECONDARY EDUCATION BY TYPE OF EDUCATION ,SECTOR & GOV. IN 09/2010

أعداد الطلبة بالتعليم الثانوى الفنى طبقا لنوع التعليم الفنى والقطاع والمحافظه عام 2010/09

Unit : No.

الوحدة : بالعدد

Governorate	الاجمالي Total	ثانوي زراعي ⁽¹⁾ Agricultural Secondary ⁽¹⁾	ثانوي تجاري Commercial secondary			ثانوي صناعي Industrial secondary			المحافظة
			جملة Total	خاص Private	حكومي Gov.	جملة Total	خاص Private	حكومي Gov.	
Fayoum	55617	4466	20745	...	20745	30398	0	30398	الفيوم
Beni-Suef	45210	6756	16821	1410	15411	21633	0	21633	بنى سويف
Menia	100519	19711	28505	0	28505	52303	0	52303	المنيا
Asyout	54808	8645	26224	0	26224	19939	0	19939	أسيوط
Suhag	80368	7745	31877	0	31877	40746	0	40746	سوهاج
Qena	56361	11259	24124	0	24124	20978	0	20978	قنا
Luxor	19226	3703	7213	0	7213	8310	0	8310	الأقصر
Aswan	25800	2920	6849	0	6849	16031	0	16031	أسوان
Matrouh	4967	458	1925	0	1925	2584	0	2584	مطروح
ElWadi ElGidid	3275	931	523	0	523	1821	0	1821	الوادى الجديد
Red Sea	4585	0	1780	195	1585	2805	0	2805	البحر الأحمر
North Sinai	7741	1109	1833	0	1833	4799	0	4799	شمال سيناء
South Sinai	669	28	240	0	240	401	0	401	جنوب سيناء
Helwan	19454	394	8429	5483	2946	10631	0	10631	حلوان
6 October	33819	1032	18143	11054	7089	14644	0	14644	6 أكتوبر
Total	1260793	125464	468254	78798	389456	667075	2232	664843	الجملة

(1) There is no private agricultural secondary education

(1) لا يوجد تعليم ثانوى زراعي خاص

Source : Ministry of Education

المصدر : وزارة التربية والتعليم

No.(11-19)

جدول رقم (19-11)

STUDENTS WHO PASSED GENERAL EXAMINATIONS (01/2002 - 09/2010)

الناجحون في الامتحانات العامة (2010/09 - 2002/01)

(PRIMARY EDUCATION)

(المرحلة الابتدائية)

Unit : No.

الوحدة : بالعدد

Item	* 10/09	09/08	08/07	07/06	06/05	05/04	04/03	03/02	02/01	البيان
General Primary										الابتدائي العام
Total students	1360877	1292729	1271277	1261138	1242247	1231294	1378341	1274161	1324927	الجملة
Males	686479	647382	638548	636215	632001	622002	722058	654629	691917	طلبة
Females	674398	645347	632729	624923	610246	609292	656283	619532	633010	طالبات
Al-Azhar Primary										الابتدائي الأزهرى
Total students	172806	162262	146029	131980	110601	105822	91554	113605	115770	الجملة
Males	85179	77589	67181	65270	57814	71222	72629	طلبة
Females	60850	54391	43420	40552	33740	42383	43141	طالبات

Figure (11-9)

الناجحون بالتعليم الابتدائي العام (2010/09 - 2002/01)

شكل رقم (9-11)

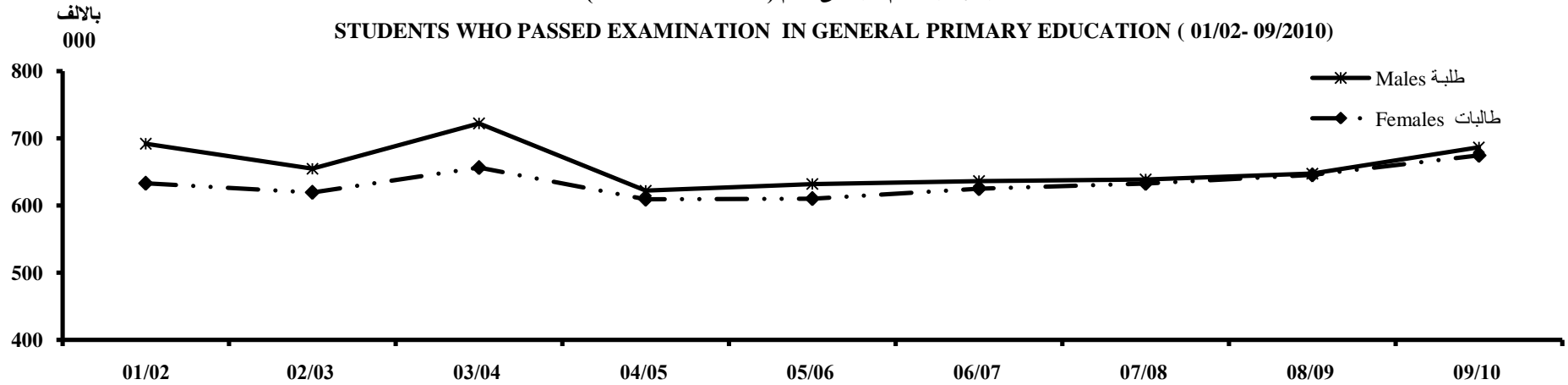

No. (11-20)

جدول رقم (11-20)

STUDENTS WHO PASSED GENERAL EXAMINATIONS (01/02 -09/2010)

الناجحون في الامتحانات العامة (02/01 - 2010/09)

(PREPARATORY EDUCATION)

(المرحلة الاعدادية)

Unit : No.

الوحدة : بالعدد

Item	*10/09	09/08	08/07	07/06	06/05	05/04	04/03	03/02	02/01	البيان
General Preparatory										الإعدادي العام
Total Students	1089899	1044850	968276	215791	1042980	1099523	1109702	1215624	1298076	الجملة
Males	547139	517799	476817	126985	519584	554733	559260	625427	675213	طلبة
Females	542760	527051	491459	88806	523396	544790	550442	590197	622863	طالبات
Al-Azhar Preparatory										الإعدادي الأزهرى
Total Students	108474	107911	91745	85821	94327	96661	84481	90574	91312	الجملة
Males	66534	64350	54639	54655	58611	60681	53775	58416	58819	طلبة
Females	41940	43561	37106	31166	35716	35980	30706	32158	32493	طالبات

Figure (11-10)

الناجحون بالتعليم الاعدادي العام (02/01 - 2010/09)

شكل رقم (11-10)

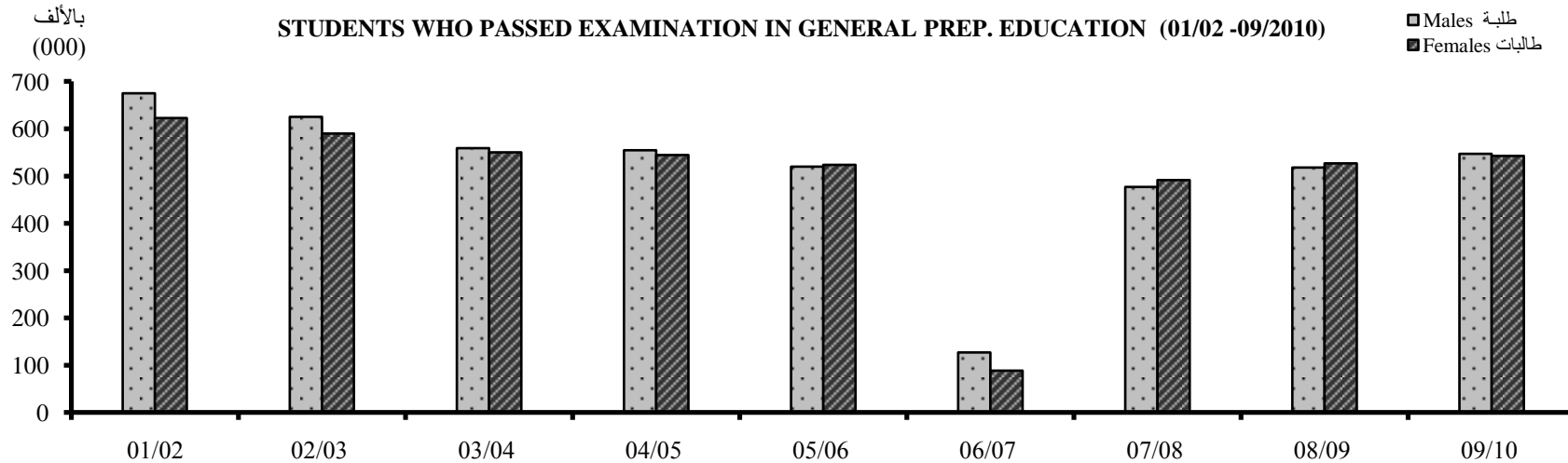

No. (11-21)

STUDENTS WHO PASSED GENERAL EXAMINATIONS (00/2001 - 09/2010)

(GENERAL & AL- AZHAR SECONDARY EDUCATION)

Unit : No.

جدول رقم (21-11)

الناجحون فى الامتحانات العامة (2010/09 - 2001/00)

(الثانوية العامة والازهرية)

الوحدة : بالعدد

Item	* 10/09	09/08	08/07	07/06	06/05	05/04	04/03	03/02	02/01	01/00	البيان
General Secondary											الثانوى العام
Total students	38325	271890	331455	351093	374950	389275	376861	350350	328349	325464	الجملة
Males	22465	120969	153956	164504	175070	181616	177362	166855	157763	158249	طلبة
Females	15860	150921	177499	186589	199880	207659	199499	183495	170586	167215	طالبات
Al- Azhar Secondary											الثانوى الازهرى
Total students	63166	83702	89226	76392	79497	81219	86567	72895	82035	52158	الجملة
Males	39720	52147	57168	49648	50517	52268	55406	46233	51280	32002	طلبة
Females	23446	31555	32058	26744	28980	28951	31161	26662	30755	20156	طالبات

Figure (11-11)

الناجحون بالتعليم الثانوى العام (2010/09 - 01/00)

شكل رقم (11-11)

بالالف

Student Who Passed Examination in General Secondary Education (00/01 - 09/2010)

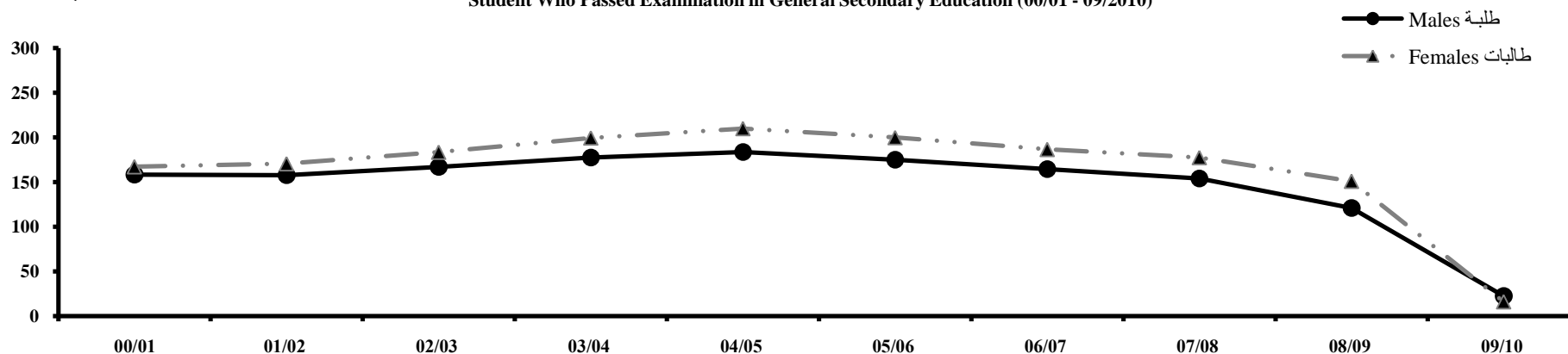

No. (11-22)

جدول رقم (22-11)

STUDENTS PASSED GENERAL EXAMINATIONS (00/01 - 09/2010)

الناجحون في الامتحانات العامة (2010/09 - 01/00)

(TECHNICAL EDUCATION) ⁽¹⁾

التعليم الفني ⁽¹⁾

Unit : No.

الوحدة : بالعدد

Item	*10/09	09/08	08/07	07/06	06/05	05/04	04/03	03/02	02/01	01/00	
Commercial secondary											الثانوى التجارى
Total students	45086	149487	186899	189614	222345	237619	291522	304166	277135	219469	الجملة
Males	17032	40209	53470	54659	65929	73260	94770	106936	97765	68149	طلبة
Females	28054	109278	133429	134955	156416	164359	196752	197230	179370	151320	طالبات
Industrial secondary											الثانوى الصناعى
Total students	94021	227391	252873	276799	299683	303582	281264	270876	261384	240197	الجملة
Males	61099	126814	144417	161221	177602	181872	176201	169093	164255	145964	طلبة
Females	32922	100577	108456	115578	122081	121710	105063	101783	97129	94233	طالبات
Agricultural secondary											الثانوى الزراعى
Total students	15794	37764	54024	57437	75316	81779	73705	61883	60938	50084	الجملة
Males	13581	26344	39388	42800	56427	61980	57167	48172	46582	36820	طلبة
Females	2213	11420	14636	14637	18889	19799	16538	13711	14356	13264	طالبات

Figure (11-12)

الناجحون بالتعليم الفنى (2010/09 - 01/00)

شكل رقم (12-11)

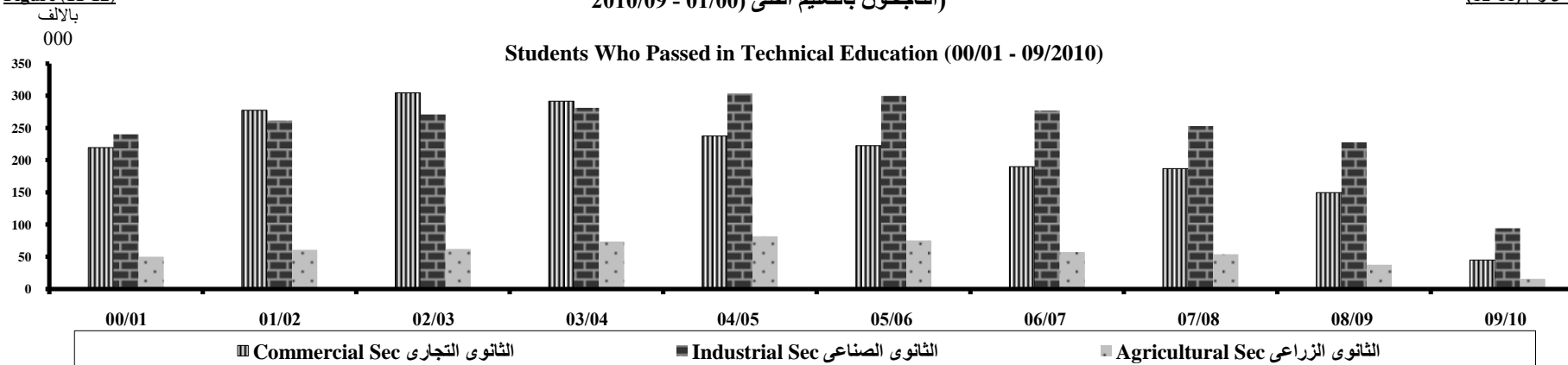

(1) Three years course system

Source : Ministry of Education

(1) نظام الثلاث سنوات

المصدر : وزارة التربية والتعليم

NO.(11-23)

جدول رقم (23-11)

STUDENTS . ENROLLED IN GOVERNMENTAL & PRIVATE UNIVERSITIES BY
SEX & UNIVERSITY (01/02 - 09/2010)

(2010/09 - 02/01) الطلاب المقيدون بالجامعات الحكومية والخاصة طبقاً للنوع والجامعة

Unit : No.

الوحدة : بالعدد

Universities	10/09	09/08	08/07	07/06	06/05	05/04	04/03	03/02	02/01	الجامعات
<u>Total of Gov.& Priv.Universities</u>										<u>أجمالي الجامعات الحكومية والخاصة</u>
Total students	2004870	1978151	1916324	1959051	1963250	1842843	1695327	1627372	1563445	الجملة
Males	1020695	1018284	984624	1018315	1033881	968683	890242	866453	846011	طلبة
Females	984175	959867	931700	940736	929369	874160	805085	760919	717434	طالبات
<u>First:Total of gov. universities</u>										<u>اولا: إجمالي الجامعات الحكومية</u>
Total students	1934561	1918299	1868920	1875943	1880460	1761376	1615267	1552622	1494647	الجملة
Males	982520	980948	955788	966188	981302	915940	837733	816896	800091	طلبة
Females	952041	937351	913132	909755	899158	845436	777534	735726	694556	طالبات
<u>Cairo University</u>										<u>جامعة القاهرة</u>
Total students	301144	293425	230301	232203	267844	263172	212810	203814	201111	الجملة
Males	160794	157490	118604	121639	142862	137287	108773	104328	105543	طلبة
Females	140350	135935	111697	110564	124982	125885	104037	99486	95568	طالبات
<u>Asvout University</u>										<u>جامعة اسيوط</u>
Total students	72283	72560	70520	70794	69602	66395	63383	63361	63612	الجملة
Males	38500	39152	38275	39169	39136	37821	36637	37701	38691	طلبة
Females	33783	33408	32245	31625	30466	28574	26746	25660	24921	طالبات
<u>Al- Azhar University</u>										<u>جامعة الازهر</u>
Total students	315533	322809	335153	350236	365886	371726	337975	309921	265507	الجملة
Males	203265	210096	220308	231667	242788	240962	219122	200685	173645	طلبة
Females	112268	112713	114845	118569	123098	130764	118853	109236	91862	طالبات
<u>Tanta University</u>										<u>جامعة طنطا</u>
Total students	94546	93526	94996	96621	95481	114899	112414	108614	106516	الجملة
Males	45514	45840	48628	44489	47973	54575	50513	50925	52755	طلبة
Females	49032	47686	46368	52132	47508	60324	61901	57689	53761	طالبات

Continued

يتبع

NO.(11-23) (Cont.)

تابع جدول رقم(23-11)

STUDENTS . ENROLLED IN GOVERNMENTAL & PRIVATE UNIVERSITIES BY
SEX & UNIVERSITY (01/02 - 09/2010)

(2010/09 - 02/01) الطلاب المقيدون بالجامعات الحكومية والخاصة طبقاً للنوع والجامعة

Unit : No.

الوحدة : بالعدد

Universities	10/09	09/08	08/07	07/06	06/05	05/04	04/03	03/02	02/01	الجامعات
<u>Helwan University</u>										جامعة حلوان
Total students	92882	98689	101798	105189	99894	96700	94183	95435	96226	الجملة
Males	41556	47173	46498	49191	46121	48000	46182	48008	48438	طلبة
Females	51326	51516	55300	55998	53773	48700	48001	47427	47788	طالبات
<u>Suez Canal University</u>										جامعة قناة السويس
Total students	34532	48132	51933	51663	48750	49457	45448	47073	46267	الجملة
Males	16292	22907	24617	25367	24254	25542	23399	25157	24076	طلبة
Females	18240	25225	27316	26296	24496	23915	22049	21916	22191	طالبات
<u>Ain Shams University</u>										جامعة عين شمس
Total students	208780	212799	216127	208053	197032	188217	166734	164469	158870	الجملة
Males	93228	94417	96520	89878	85557	81347	69508	71924	69742	طلبة
Females	115552	118382	119607	118175	111475	106870	97226	92545	89128	طالبات
<u>Alexandria University</u>										جامعة الاسكندرية
Total students	193750	187929	178706	171165	175872	160235	149448	142694	139460	الجملة
Males	89993	86896	81212	81005	84814	74547	69775	67067	67770	طلبة
Females	103757	101033	97494	90160	91058	85688	79673	75627	71690	طالبات
<u>Mansoura University</u>										جامعة المنصورة
Total students	123926	124743	127468	126285	121738	114568	108715	105448	104476	الجملة
Males	52957	52819	54639	53688	52699	50578	49551	50577	50984	طلبة
Females	70969	71924	72829	72597	69039	63990	59164	54871	53492	طالبات
<u>Zagazig University</u>										جامعة الزقازيق
Total students	109929	105181	102163	104561	99497	153450	153857	147701	150052	الجملة
Males	51134	47850	47519	48863	46789	74903	79133	75823	79801	طلبة
Females	58795	57331	54644	55698	52708	78547	74724	71878	70251	طالبات

Continued

يتبع

NO.(11-23) (Cont.)

تابع جدول رقم(11-23)

STUDENTS . ENROLLED IN GOVERNMENTAL & PRIVATE UNIVERSITIES BY
SEX & UNIVERSITY (01/02 - 09/2010)

(2010/09- 02/01) الطلاب المقيدون بالجامعات الحكومية والخاصة طبقاً للنوع والجامعة

Unit : No.

الوحدة : بالعدد

Universities	10/09	09/08	08/07	07/06	06/05	05/04	04/03	03/02	02/01	الجامعات
<u>Menia University</u>										جامعة المنيا
Total students	52133	48697	47380	46546	43323	40948	38528	37191	37210	الجملة
Males	24989	23347	25579	23218	20807	20276	19466	19542	20753	طلبة
Females	27144	25350	21801	23328	22516	20672	19062	17649	16457	طالبات
<u>Menoufia University</u>										جامعة المنوفية
Total students	71563	75470	76329	79993	80216	76256	71164	69550	68705	الجملة
Males	36332	38632	39249	41220	41544	40638	37275	38552	39181	طلبة
Females	35231	36838	37080	38773	38672	35618	33889	30998	29524	طالبات
<u>Ganoub ElWadi University</u>										جامعة جنوب الوادي
Total students	52880	45060	43959	42718	65627	65353	60608	57351	56635	الجملة
Males	23603	18821	18150	18520	28777	29464	28399	26607	28712	طلبة
Females	29277	26239	25809	24198	36850	35889	32209	30744	27923	طالبات
<u>Fayoum University</u> ⁽¹⁾										جامعة الفيوم ⁽¹⁾
Total students	27392	24400	24321	22941	21991	-	-	-	-	الجملة
Males	10724	10311	9806	9734	9292	-	-	-	-	طلبة
Females	16668	14089	14515	13207	12699	-	-	-	-	طالبات
<u>Beni Suf University</u> ⁽¹⁾										جامعة بني سويف ⁽¹⁾
Total students	42739	44367	43158	41968	36706	-	-	-	-	الجملة
Males	23736	25507	23353	23767	21364	-	-	-	-	طلبة
Females	19003	18860	19805	18201	15342	-	-	-	-	طالبات
<u>Kafr El Sheikh University</u> ⁽¹⁾										جامعة كفر الشيخ ⁽¹⁾
Total students	24751	25342	26488	27585	26688	-	-	-	-	الجملة
Males	10168	10481	10773	11409	10684	-	-	-	-	طلبة
Females	14583	14861	15715	16176	16004	-	-	-	-	طالبات

Continued

يتبع

NO.(11-23) (Cont.)

تابع جدول رقم(23-11)

STUDENTS . ENROLLED IN GOVERNMENTAL & PRIVATE UNIVERSITIES BY SEX & UNIVERSITY (01/02 - 09/2010)

الطلاب المقيدون بالجامعات الحكومية والخاصة طبقاً للنوع والجامعة (2010/09 - 02/01)

Unit : No.

الوحدة : بالعدد

Universities	10/09	09/08	08/07	07/06	06/05	05/04	04/03	03/02	02/01	الجامعات
Banha University (1)										جامعة بنها (1)
Total students	59377	59419	62243	61411	58605	-	-	-	-	الجملة
Males	30236	30310	32710	33707	30143	-	-	-	-	طلبة
Females	29141	29109	29533	27704	28462	-	-	-	-	طالبات
Souhag University										جامعة سوهاج
Total students	32677	29584	29691	29916	-	-	-	-	-	الجملة
Males	14277	12732	13162	13584	-	-	-	-	-	طلبة
Females	18400	16852	16529	16332	-	-	-	-	-	طالبات
Port Said University										جامعة بورسعيد
Total students	17295	-	-	-	-	-	-	-	-	الجملة
Males	8786	-	-	-	-	-	-	-	-	طلبة
Females	8509	-	-	-	-	-	-	-	-	طالبات
Police Academy										أكاديمية الشرطة
Total students	6449	6167	6186	6095	5708	الجملة
Males	6436	6167	6186	6073	5698	طلبة
Females	13	-	-	22	10	طالبات

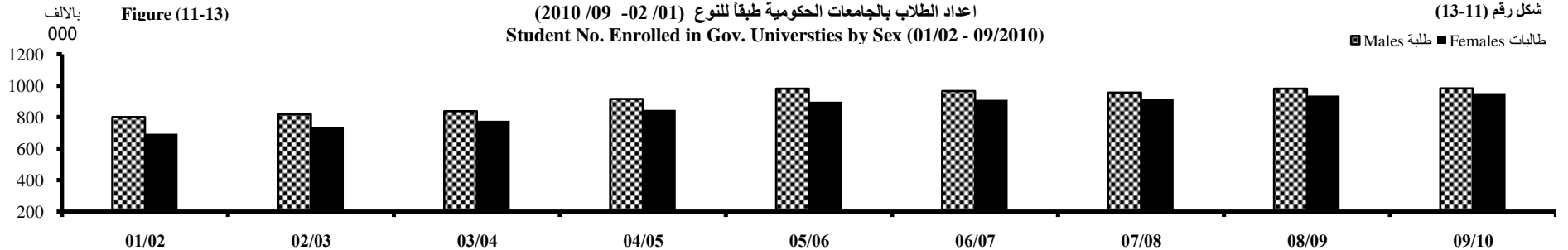

(1) Fayoum and Beni Suef Universities have been separated from Cairo University , Kafr El Sheikh University from Tanta University, Banha University from Zagazig University Since 2005/2006

(1) تم فصل جامعتي الفيوم و بني سويف عن جامعة القاهرة و جامعة كفر الشيخ عن جامعة طنطا وجامعة بنها عن جامعة الزقازيق إعتباراً من العام الدراسي 2006/2005

(2)The University of Port Said have been separated of the Suez Canal University 2010/2009

(2) تم فصل جامعة بورسعيد عن جامعة قناة السويس 2010/2009

Source : Ministry of Higher Education

المصدر : وزارة التعليم العالي

NO.(11-23) (Cont.)

تابع جدول رقم (23-11)

STUDENTS ENROLLED IN GOV.&PRIVATE UNIVERSITIES BY SEX &UNIVERSITY
(01/02- 09/2010)

(10/09- 02/01) الطلاب المقيدون بالجامعات الحكومية والخاصة طبقاً للنوع والجامعة

Unit : No.

الوحدة : بالعدد

Universities	10/09	09/08	08/07	07/06	06/05	05/04	04/03	03/02	02/01	الجامعات
<u>Second:Total of private universities</u>	70309	59852	47404	44001	83108	82790	80060	74750	68798	ثانياً: إجمالي الجامعات الخاصة
Males	38175	37336	28836	28374	52127	52579	52509	49557	45920	طلبة
Females	32134	22516	18568	15627	30981	30211	27551	25193	22878	طالبات
<u>American University</u>										<u>الجامعة الأمريكية</u>
Both Sexes	5055	4530	4229	4023	3890	3940	3973	4191	3160	الجملة
Males	2468	2192	2025	1922	1892	1901	1875	2041	1544	طلبة
Females	2587	2338	2204	2101	1998	2039	2098	2150	1616	طالبات
<u>6 October University</u>										<u>جامعة 6 أكتوبر</u>
Both Sexes	12755	13641	13634	14518	15368	15778	16588	16764	14734	الجملة
Males	8789	9488	9396	9945	10402	10840	11206	11367	9446	طلبة
Females	3966	4153	4238	4573	4966	4938	5382	5397	5288	طالبات
<u>October Modern Science &Arts University</u>										<u>جامعة أكتوبر للعلوم الحديثة والآداب</u>
Both Sexes	8029	7102	6383	5538	3844	2564	1983	1503	1574	الجملة
Males	5081	4593	4208	3684	2483	1610	1173	866	914	طلبة
Females	2948	2509	2175	1854	1361	954	810	637	660	طالبات

Continued

يتبع

NO.(11-23) (Cont.)

تابع جدول رقم (23-11)

STUDENTS ENROLLED IN GOV.&PRIVATE UNIVERSITIES BY SEX
&UNIVERSITY(01/02- 09/2010)

الطلاب المقيدون بالجامعات الحكومية والخاصة طبقاً للنوع والجامعة (10/09- 02/01)

Unit : No.

الوحدة : بالعدد

Universities	10/09	09/08	08/07	07/06	06/05	05/04	04/03	03/02	02/01	الجامعات
<u>Misr Technology &Science University</u>										<u>جامعة مصر للعلوم والتكنولوجيا</u>
Both Sexes	14121	12081	11923	12144	10680	12255	12838	9894	11097	الجملة
Males	4534	8277	7096	8733	7704	8846	9615	7095	8242	طلبة
Females	9587	3804	4827	3411	2976	3409	3223	2799	2855	طالبات
<u>Misr International University</u>										<u>جامعة مصر الدولية</u>
Both Sexes	6400	5821	5302	4648	4262	3591	2930	2270	2465	الجملة
Males	2851	2820	2506	2216	2065	1753	1446	1103	1222	طلبة
Females	3549	3001	2796	2432	2197	1838	1484	1167	1243	طالبات
<u>El-Ahram Canadian University</u>										<u>جامعة الأهرام الكندية</u>
Both Sexes	1670	1074	641	402	169	-	-	-	-	الجملة
Males	996	606	360	261	107	-	-	-	-	طلبة
Females	674	468	281	141	62	-	-	-	-	طالبات
<u>British University in Egypt</u>										<u>الجامعة البريطانية في مصر</u>
Both Sexes	2638	1921	501	465	224	-	-	-	-	الجملة
Males	1845	1313	344	289	146	-	-	-	-	طلبة
Females	793	608	157	176	78	-	-	-	-	طالبات
<u>French University in Egypt</u>										<u>الجامعة الفرنسية في مصر</u>
Both Sexes	407	425	402	380	323	-	-	-	-	الجملة
Males	169	178	162	156	140	-	-	-	-	طلبة
Females	238	247	240	224	183	-	-	-	-	طالبات

Continued

يتبع

NO.(11-23) (Cont.)

تابع جدول رقم(23-11)

STUDENTS ENROLLED IN GOV.&PRIVATE UNIVERSITIES BY SEX
&UNIVERSITY(01/02- 09/2010)

الطلاب المقيدون بالجامعات الحكومية والخاصة طبقاً للنوع والجامعة (10/09- 02/01)

Unit : No.

الوحدة : بالعدد

Universities	10/09	09/08	08/07	07/06	06/05	05/04	04/03	03/02	02/01	الجامعات
<u>The Egyptian-Russian University</u>										<u>الجامعة المصرية الروسية</u>
Both Sexes	1305	826	286	219	-	-	-	-	-	الجملة
Males	731	479	156	136	-	-	-	-	-	طلبة
Females	574	347	130	83	-	-	-	-	-	طالبات
<u>Sinai University</u>										<u>جامعة سيناء</u>
Both Sexes	3340	2466	1593	635	-	-	-	-	-	الجملة
Males	2156	1631	1089	452	-	-	-	-	-	طلبة
Females	1184	835	504	183	-	-	-	-	-	طالبات
<u>Faros University</u>										<u>جامعة فاروس</u>
Both Sexes	4328	4188	1043	731	-	-	-	-	-	الجملة
Males	2418	2326	595	391	-	-	-	-	-	طلبة
Females	1910	1862	448	340	-	-	-	-	-	طالبات
<u>Modern University for Tech. &Information</u>										<u>الحديثة للتكنولوجيا والمعلومات</u>
Both Sexes	1575	1130	338	298	-	-	-	-	-	الجملة
Males	1135	765	227	189	-	-	-	-	-	طلبة
Females	440	365	111	109	-	-	-	-	-	طالبات
<u>Future University</u>										<u>جامعة المستقبل</u>
Both Sexes	3143	3069	1129	-	-	-	-	-	-	الجملة
Males	1839	1810	672	-	-	-	-	-	-	طلبة
Females	1304	1259	457	-	-	-	-	-	-	طالبات
<u>German University</u>										<u>الجامعة الألمانية</u>
Both Sexes	1676	1578	-	-	-	-	-	-	-	الجملة
Males	823	858	-	-	-	-	-	-	-	طلبة
Females	853	720	-	-	-	-	-	-	-	طالبات

Continued

يتبع

NO.(11-23) (Cont.)

تابع جدول رقم(23-11)

STUDENTS ENROLLED IN GOV.&PRIVATE UNIVERSITIES BY SEX
&UNIVERSITY(01/02- 09/2010)

الطلاب المقيدون بالجامعات الحكومية والخاصة طبقاً للنوع والجامعة (10/09- 02/01)

Unit : No.

الوحدة : بالعدد

Universities	10/09	09/08	08/07	07/06	06/05	05/04	04/03	03/02	02/01	الجامعات
<u>Nile University</u>										<u>الجامعة النيل</u>
Both Sexes	51	-	-	-	-	-	-	-	-	الجملة
Males	34	-	-	-	-	-	-	-	-	طلبة
Females	17	-	-	-	-	-	-	-	-	طالبات
<u>Nahda University</u>										<u>جامعة النهضة</u>
Both Sexes	1781	-	-	-	-	-	-	-	-	الجملة
Males	965	-	-	-	-	-	-	-	-	طلبة
Females	816	-	-	-	-	-	-	-	-	طالبات
<u>Delta University</u>										<u>جامعة الدلتا</u>
Both Sexes	353	-	-	-	-	-	-	-	-	الجملة
Males	295	-	-	-	-	-	-	-	-	طلبة
Females	58	-	-	-	-	-	-	-	-	طالبات
<u>Egyptian E- Learning University</u>										<u>الجامعة المصرية للتعليم الالكتروني</u>
Both Sexes	103	-	-	-	-	-	-	-	-	الجملة
Males	74	-	-	-	-	-	-	-	-	طلبة
Females	29	-	-	-	-	-	-	-	-	طالبات
<u>Arab Open University</u>										<u>الجامعة العربية المفتوحة</u>
Both Sexes	1579	-	-	-	-	-	-	-	-	الجملة
Males	972	-	-	-	-	-	-	-	-	طلبة
Females	607	-	-	-	-	-	-	-	-	طالبات

Source : Ministry of Higher Education

المصدر : وزارة التعليم العالي

NO. (11-24)

جدول رقم (24-11)

STUDENTS . ENROLLED IN THEORETICAL FACULTIES UNIVERSITIES BY SEX & FACULTY (01/02 -09/2010)

الطلاب المقيدون بالكليات النظرية بجامعة الجمهورية طبقاً للنوع والكلية (2010/09 - 02/01)

Unit : No.

الوحدة : بالعدد

Faculties	10/09	09/08	08/07	07/06	06/05	05/04	04/03	03/02	02/01	الكليات
<u>Total of Theoretical Faculties</u>										<u>اجمالي الكليات النظرية</u>
Total students	1546010	1527312	1480337	1496626	1516353	1399213	1261375	1195094	1138896	الجملة
Males	769452	762880	739229	747788	771843	707137	632685	601995	588685	طلبة
Females	776558	764432	741108	748838	744510	692076	628690	593099	550211	طالبات
<u>Arts & Humanitarian studies</u>										<u>الاداب والدراسات الانسانية</u>
Total	288690	280285	262851	253817	238019	220383	207870	197640	190089	الجملة
Males	74561	74722	76323	69366	66285	63147	63291	63060	67890	طلبة
Females	214129	205563	186528	184451	171734	157236	144579	134580	122199	طالبات
<u>Domestic Management</u>										<u>الاقتصاد المنزلي</u>
Total	2618	3008	3306	3631	3638	3949	3976	4264	4819	الجملة
Males	299	357	488	523	527	452	355	376	556	طلبة
Females	2319	2651	2818	3108	3111	3497	3621	3888	4263	طالبات
<u>Tourism & Hotels</u>										<u>السياحة والفنادق</u>
Total	17907	17491	15557	13297	12162	10790	10130	10762	10690	الجملة
Males	11426	11444	8919	8410	7519	6365	5858	6318	6491	طلبة
Females	6481	6047	6638	4887	4643	4425	4272	4444	4199	طالبات

(Continued.)

يتبع

NO. (11-24) (Cont.)

تابع جدول رقم (24-11)

STUDENTS . ENROLLED IN THEORETICAL FACULTIES UNIVERSITIES BY SEX
&FACULTY (01/02 -09/2010)

الطلاب المقيدون بالكليات النظرية بجامعة الجمهورية طبقاً للنوع والكلية (2010/09 - 02/01)

Unit : No.

الوحدة : بالعدد

Faculties	10/09	09/08	08/07	07/06	06/05	05/04	04/03	03/02	02/01	الكليات
<u>Education / Manufacturing Education</u>										<u>التربية / التعليم الصناعي</u>
Total	116022	132766	169747	197974	201169	211882	196156	185653	178613	الجملة
Males	36719	44230	60356	71187	74785	81584	75070	71677	68415	طلبة
Females	79303	88536	109391	126787	126384	130298	121086	113976	110198	طالبات
<u>Dar El-Uloum</u>										<u>دار العلوم</u>
Total	27550	25591	23010	20439	16729	14384	12698	11462	10873	الجملة
Males	11043	10627	10915	8681	7170	6584	6199	5879	6035	طلبة
Females	16507	14964	12095	11758	9559	7800	6499	5583	4838	طالبات
<u>The Holy Quran & Quran Reading Knowledge</u>										<u>القرآن الكريم للقراءات وعلومها</u>
Males	1643	1578	1496	1222	1070	961	812	702	698	طلبة
<u>Artistic Education</u>										<u>التربية الفنية</u>
Total	1151	1692	1746	1686	1576	1550	1538	1723	1978	الجملة
Males	182	276	271	316	326	368	393	476	568	طلبة
Females	969	1416	1475	1370	1250	1182	1145	1247	1410	طالبات
<u>Musical Education</u>										<u>التربية الموسيقية</u>
Total	529	573	710	769	794	833	857	872	871	الجملة
Males	224	251	292	298	329	366	384	411	378	طلبة
Females	305	322	418	471	465	467	473	461	493	طالبات

(Continued.)

يتبع

NO. (11-24) (Cont.)

تابع جدول رقم (24-11)

STUDENTS . ENROLLED IN THEORETICAL FACULTIES UNIVERSITIES BY SEX & FACULTY (01/02 -09/2010)

الطلاب المقيدون بالكليات النظرية بجامعة الجمهورية طبقاً للنوع والكلية (2010/09 - 02/01)

Unit : No.

الوحدة : بالعدد

Faculties	10/09	09/08	08/07	07/06	06/05	05/04	04/03	03/02	02/01	الكليات
<u>Social service</u>										<u>الخدمة الاجتماعية</u>
Total	22434	24717	25317	25467	24422	23091	21550	20012	19328	الجملة
Males	6053	7733	7238	6905	6975	7205	6687	5636	7100	طلبة
Females	16381	16984	18079	18562	17447	15886	14863	14376	12228	طالبات
<u>Archeology</u>										<u>الأثار</u>
Total	5005	4602	4642	4335	3919	3551	3241	2994	2819	الجملة
Males	1837	1645	1652	1609	1315	1134	1071	969	1022	طلبة
Females	3168	2957	2990	2726	2604	2417	2170	2025	1797	طالبات
<u>Mass Communication</u>										<u>الاعلام</u>
Total	24216	17813	8552	8886	13378	2243	2115	1937	1832	الجملة
Males	11036	8762	3626	3990	6407	367	349	315	362	طلبة
Females	13180	9051	4926	4896	6971	1876	1766	1622	1470	طالبات
<u>Sufficient Productivity Institute</u>										<u>معهد الكفاية الانتاجية</u>
Total	2853	2851	3655	4396	4992	4981	5629	6197	7850	الجملة
Males	1373	1373	2255	2462	2713	2389	3040	3059	4053	طلبة
Females	1480	1478	1400	1934	2279	2592	2589	3138	3797	طالبات

(Continued.)

يتبع

NO. (11-24) (Cont.)

تابع جدول رقم (24-11)

STUDENTS . ENROLLED IN THEORETICAL FACULTIES UNIVERSITIES BY SEX & FACULTY (01/02 -09/2010)

الطلاب المقيدون بالكليات النظرية بجامعة الجمهورية طبقاً للنوع والكلية (2010/09 - 02/01)

Unit : No.

الوحدة : بالعدد

Faculties	10/09	09/08	08/07	07/06	06/05	05/04	04/03	03/02	02/01	الكليات
<u>Commerce</u>										<u>التجارة</u>
Total	479375	454931	402268	408808	462603	396670	335774	322012	309670	الجملة
Males	286527	275302	244963	252176	281705	245582	206471	196002	193951	طلبة
Females	192848	179629	157305	156632	180898	151088	129303	126010	115719	طالبات
<u>Law</u>										<u>الحقوق</u>
Total	252814	246052	232521	220181	208800	192149	184401	167516	162530	الجملة
Males	157100	149937	138934	134685	129884	118571	116816	106348	105019	طلبة
Females	95714	96115	93587	85496	78916	73578	67585	61168	57511	طالبات
<u>Girls</u>										<u>البنات</u>
Females	12835	14576	16020	17007	17551	15924	15305	14929	15231	طالبات
<u>Economic & Political Sciences</u>										<u>الاقتصاد والعلوم السياسية</u>
Total	3681	3656	3623	3534	3385	3209	3067	2952	2884	الجملة
Males	900	901	844	832	758	700	693	686	685	طلبة
Females	2781	2755	2779	2702	2627	2509	2374	2266	2199	طالبات
<u>Sharia & Law</u>										<u>الشريعة والقانون</u>
Males	49892	48341	50693	49164	46177	41813	37540	33808	29125	طلبة
<u>Languages (AL-Asun)</u>										<u>اللغات</u>
Total	11644	11895	12071	11612	10099	9559	8499	7692	7110	الجملة
Males	2967	2659	3422	2813	2403	2143	1857	1757	1849	طلبة
Females	8677	9236	8649	8799	7696	7416	6642	5935	5261	طالبات

(Continued.)

يتبع

NO. (11-24) (Cont.)

تابع جدول رقم (24-11)

STUDENTS . ENROLLED IN THEORETICAL FACULTIES UNIVERSITIES BY SEX & FACULTY (01/02 -09/2010)

الطلاب المقيدون بالكليات النظرية بجامعة الجمهورية طبقاً للنوع والكلية (2010/09 - 02/01)

Unit : No.

الوحدة : بالعدد

Faculties	10/09	09/08	08/07	07/06	06/05	05/04	04/03	03/02	02/01	الكليات
<u>Islamic Message & Theology</u>										<u>الدعوة واصول الدين</u>
Males	42939	45014	45663	46502	48038	45179	40237	35414	31832	طلبة
<u>Islamic & Arabic Studies</u>										<u>الدراسات الاسلامية والعربية</u>
Total	98267	99939	103801	103992	106194	110005	99559	91334	75220	الجملة
Males	30393	31782	33024	32087	32169	29940	26998	24292	17484	طلبة
Females	67874	68157	70777	71905	74025	80065	72561	67042	57736	طالبات
<u>Islamic Faculty for Girls</u>										<u>كلية البنات الاسلامية</u>
Females	14406	8519	8517	8788	8990	9609	9043	8095	6326	طالبات
<u>Arabic Language</u>										<u>اللغة العربية</u>
Males	20966	23149	22747	28809	37204	39664	35626	34314	32740	طلبة
<u>Languages & Translation</u>										<u>اللغات والترجمة</u>
Males	3049	3423	3728	4284	4757	5226	4728	4061	3384	طلبة
<u>Special type Education</u>										<u>التربية النوعية</u>
Total	19555	24749	29103	30986	30339	28286	26181	25590	29024	الجملة
Males	3941	5453	7396	8032	7629	7397	6984	6435	9048	طلبة
Females	15614	19296	21707	22954	22710	20889	19197	19155	19976	طالبات
<u>Kinder Gartens</u>										<u>رياض الاطفال</u>
Females	4347	4511	4029	3785	3192	3322	3261	3159	3360	طالبات

(Continued.)

يتبع

NO. (11-24) (Cont.)

تابع جدول رقم (24-11)

STUDENTS . ENROLLED IN THEORETICAL FACULTIES UNIVERSITIES BY SEX &FACULTY (01/02 -09/2010)

الطلاب المقيدون بالكليات النظرية بجامعة الجمهورية طبقاً للنوع والكلية (2010/09 - 02/01)

Unit : No.

الوحدة : بالعدد

Faculties	10/09	09/08	08/07	07/06	06/05	05/04	04/03	03/02	02/01	الكليات
Azhar Girls ⁽¹⁾										البنات الأزهرية ⁽¹⁾
Females	14406	4752	3665	2878	1448	-	-	-	-	طالبات
Police										الشرطة
Total	6449	6167	6186	6095	5708	الجملة
Males	6436	6167	6186	6073	5698	طلبة
Females	13	-	-	22	10	طالبات
Computers										الحاسبات
Total	15173	14671	15113	14282	-	-	-	-	-	الجملة
Males	7946	7754	7798	7362	-	-	-	-	-	طلبة
Females	7227	6917	7315	6920	-	-	-	-	-	طالبات

Figure (11-14)

إجمالي اعداد الطلاب المقيدين بالكليات النظرية في جامعات الجمهورية (2010/09 - 02/01)

شكل رقم (14-11)

Total No. of Students Enrolled In Theoretical Faculties in A.R.E (01/02- 09/2010)

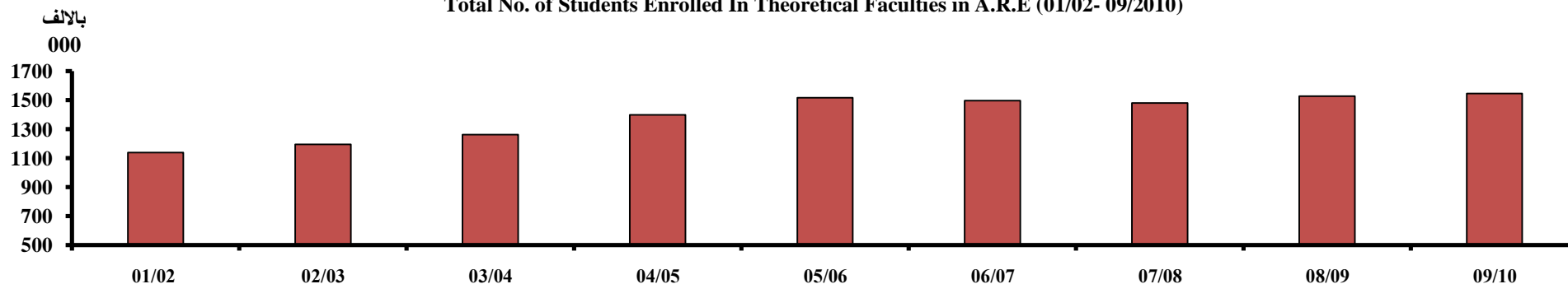

Starting from 08/2009 data of workers universty were excluded and classified as a mecelines higher institutes.

بدأ من بيانات 2009/08 تم حذف الجامعة العمالية من الجامعات الخاصة وتصنيفها ضمن المعاهد المتنوعة الخاصة.

(1) Including Azhar Girls and Islamic Faculty for Girls

(1) تشمل بيانات كلية البنات الأزهرية والاسلامية

Source : Ministry of Higher Education & Al-Azhar University

المصدر : وزارة التعليم العالي و جامعة الأزهر

NO. (11-25)

STUDENTS ENROLLED IN PRACTICAL FACULTIES IN A.R.E UNIVERSITIES
BY SEX & FACULTY (01/02 - 09/2010)

Unit : No.

جدول رقم (25-11)

الطلاب المقيدون بالكليات العملية بجامعة الجمهورية طبقاً للنوع والكلية
(2010/09- 02/01)

الوحدة : بالعدد

Faculties	10/09	09/08	08/07	07/06	06/05	05/04	04/03	03/02	02/01	الكليات
<u>Total of Practical Faculties</u>										اجمالي الكليات العملية
Total students	370756	390987	388583	380889	364107	362163	353892	357528	355751	الجملة
Males	213068	218068	216559	218400	209459	208803	205048	214901	211406	طلبة
Females	157688	172919	172024	160917	154648	153360	148844	142627	144345	طالبات
<u>Medicine</u>										الطب البشري
Total	62287	60719	64896	65466	62934	61627	59503	60033	57515	الجملة
Males	31947	30966	33332	33966	33238	32285	31318	32392	31532	طلبة
Females	30340	29753	31564	31500	29696	29342	28185	27641	25983	طالبات
<u>Athletic Education &Physiotherapy</u>										التربية الرياضية والعلاج الطبيعي
Total	26626	27556	27190	26792	24270	22450	21343	21523	21655	الجملة
Males	18018	18717	17687	18794	17222	16103	15570	15678	15768	طلبة
Females	8608	8839	9503	7998	7048	6347	5773	5845	5887	طالبات
<u>Fine Arts</u>										الفنون الجميلة
Total	7837	7827	7592	10718	10376	10725	10461	11351	12633	الجملة
Males	1701	1695	2040	3138	3100	3466	3461	3957	4882	طلبة
Females	6136	6132	5552	7580	7276	7259	7000	7394	7751	طالبات
<u>Applied Arts</u>										الفنون التطبيقية
Total	3294	3365	3042	الجملة
Males	998	1355	1035	طلبة
Females	2296	2010	2007	طالبات

(Continued)

يتبع

NO. (11-25) (Cont.)

STUDENTS ENROLLED IN PRACTICAL FACULTIES IN A.R.E UNIVERSITIES BY SEX & FACULTY (01/02 - 09/2010)

Unit : No.

تابع جدول رقم (25-11)

الطلاب المقيدون بالكليات العملية بجامعة الجمهورية طبقاً للنوع والكلية (2010/09- 02/01)

الوحدة : بالعدد

Faculties	10/09	09/08	08/07	07/06	06/05	05/04	04/03	03/02	02/01	الكليات
<u>Engineering</u>										<u>الهندسة</u>
Total	91365	90887	92010	89633	98382	95740	95057	95480	100868	الجملة
Males	65177	65679	67373	67265	73763	72613	72910	80633	77392	طلبة
Females	26188	25208	24637	22368	24619	23127	22147	14847	23476	طالبات
<u>Agriculture</u>										<u>الزراعة</u>
Total	30403	28961	25314	24421	24902	23955	25146	27301	28764	الجملة
Males	21744	20863	17651	16792	16959	15836	15437	16836	17924	طلبة
Females	8659	8098	7663	7629	7943	8119	9709	10465	10840	طالبات
<u>Pharmacy</u>										<u>الصيدلة</u>
Total	45198	47205	47047	45092	45143	44691	43127	41933	41509	الجملة
Males	16188	17259	18340	17959	17478	18458	17990	17440	18041	طلبة
Females	29010	29946	28707	27133	27665	26233	25137	24493	23468	طالبات
<u>Dentistry</u>										<u>طب الأسنان</u>
Total	11473	11683	11388	10380	10220	9879	9063	8533	8372	الجملة
Males	5600	5855	5506	5064	4571	4207	3787	3084	3559	طلبة
Females	5873	5828	5882	5316	5649	5672	5276	5449	4813	طالبات

(Continued)

يتبع

NO. (11-25) (Cont.)

تابع جدول رقم (25-11)

STUDENTS ENROLLED IN PRACTICAL FACULTIES IN A.R.E UNIVERSITIES BY SEX & FACULTY (01/02 - 09/2010)

الطلاب المقيدون بالكليات العملية بجامعة الجمهورية طبقاً للنوع والكلية (2010/09- 02/01)

Unit : No.

الوحدة : بالعدد

Faculties	10/09	09/08	08/07	07/06	06/05	05/04	04/03	03/02	02/01	الكليات
<u>Agricultural & Environmental Sciences</u>										<u>العلوم الزراعية والبيئية</u>
Total	316	276	255	240	176	190	189	207	251	الجملة
Males	108	116	112	122	92	117	125	139	170	طلبة
Females	208	160	143	118	84	73	64	68	81	طالبات
<u>Petroleum & Mining</u>										<u>البتروول والتعدين</u>
Total	1597	1936	1944	1980	1943	2360	1837	1971	1882	الجملة
Males	1432	1743	1791	1824	1818	1798	1682	1822	1750	طلبة
Females	165	193	153	156	125	562	155	149	132	طالبات
<u>Sciences</u>										<u>العلوم</u>
Total	52848	52798	50678	48256	46240	51133	49512	49091	45342	الجملة
Males	22783	24422	23853	24177	23957	26413	25330	25268	24773	طلبة
Females	30065	28376	26825	24079	22283	24720	24182	23823	20569	طالبات
<u>Veterinary Medicine</u>										<u>الطب البيطري</u>
Total	15351	15657	15832	16458	16047	16465	15963	16218	15000	الجملة
Males	5638	6170	6422	6673	6834	7208	7238	7873	7687	طلبة
Females	9713	9487	9410	9785	9213	9257	8725	8345	7313	طالبات
<u>Constructive Planning</u>										<u>التخطيط العمراني</u>
Total	1074	1018	910	930	934	894	720	705	620	الجملة
Males	647	593	525	501	472	482	301	318	307	طلبة
Females	427	425	385	429	462	412	419	387	313	طالبات

(Continued)

يتبع

NO. (11-25) (Cont.)

STUDENTS ENROLLED IN PRACTICAL FACULTIES IN A.R.E UNIVERSITIES BY SEX & FACULTY (01/02 - 09/2010)

Unit : No.

Faculties	10/09	09/08	08/07	07/06	06/05	05/04	04/03	03/02	02/01	الكليات
<u>Nursing</u>										<u>التمريض</u>
Total	12367	11858	11157	9593	9521	9349	8687	9811	9688	الجملة
Males	2443	1949	1740	1072	658	392	110	45	94	طلبة
Females	9924	9909	9417	8521	8863	8957	8577	9766	9594	طالبات
<u>Technology</u>										<u>التكنولوجيا</u>
Total	22189	24233	23696	24370	13019	12705	13284	13371	11652	الجملة
Males	15174	16579	14624	16870	9297	9425	9789	9416	7527	طلبة
Females	7015	7654	9072	7500	3722	3280	3495	3955	4125	طالبات
<u>Technology Higher Institute</u>										<u>المعهد العالى للتكنولوجيا</u>
Total	3222	3344	3820	3328	-	-	-	-	-	الجملة
Males	2531	2711	2966	2755	-	-	-	-	-	طلبة
Females	691	633	854	573	-	-	-	-	-	طالبات
<u>Energy Higher Institute</u>										<u>المعهد العالى للطاقة</u>
Total	1104	1664	1812	1660	-	-	-	-	-	الجملة
Males	939	1396	1562	1428	-	-	-	-	-	طلبة
Females	165	268	250	232	-	-	-	-	-	طالبات

تابع جدول رقم (25-11)

الطلاب المقيدون بالكليات العملية بجامعة الجمهورية طبقاً للنوع والكلية (2010/09- 02/01)

الوحدة : بالعدد

Figure (11-15)

اجمالي أعداد طلاب الكليات العملية (2010/09- 02/01)

شكل رقم (15-11)

TOTAL NO. OF STUDENTS ENROLLED ON PRACTICAL FACULTIES (01/02 - 09/2010)

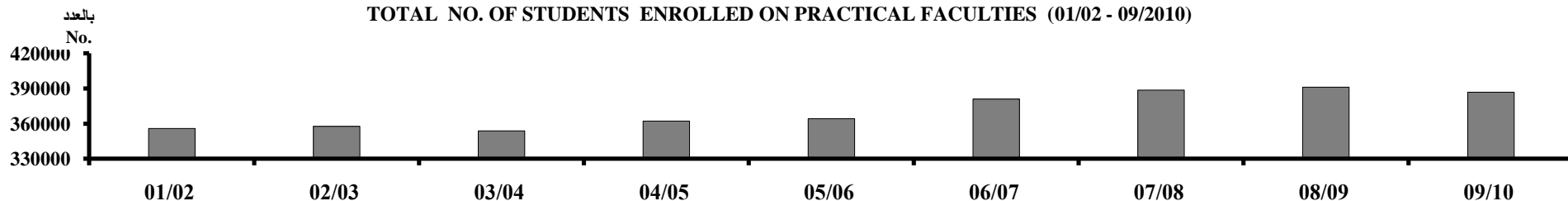

NO. (11-26)

STUDENTS ENROLLED IN TECHNICAL INSTITUTES (ABOVE INTERMEDIATE)
SUPERVISED BY MINISTRY OF HIGHER EDUCATION BY SEX (01/02 - 09/2010)جدول رقم (26-11)
الطلاب المقيدون بالمعاهد الفنية(فوق المتوسطة) التابعة لوزارة التعليم العالي طبقا
للنوع (02 /01 - 2010/09)

Unit : No.

الوحدة : بالعدد

Item	10/09	09/08	08/07	07/06	06/05	05/04	04/03	03/02	02/01	البيان
<u>Total Technical Institutes</u>	94335	114571	128122	138053	145047	148895	143154	130989	117200	إجمالي المعاهد الفنية
Males	49027	65377	72602	75833	76851	76998	73297	68483	62800	طلبة
Females	45308	49194	55520	62220	68196	71897	69857	62506	54400	طالبات
<u>Commercial Tech. Instit.</u>										المعاهد الفنية التجارية
Total	34657	59407	71776	80470	85296	87928	88451	84732	72582	الجملة
Males	21429	36678	42103	45100	44914	44359	42786	42118	36936	طلبة
Females	13228	22729	29673	35370	40382	43569	45665	42614	35646	طالبات
<u>Industrial Tech. Instit.</u>										المعاهد الفنية الصناعية
Total	34855	36403	39352	41657	45190	47659	43138	36931	35630	الجملة
Males	19973	21142	22441	22788	24395	25539	24421	21529	20887	طلبة
Females	14882	15261	16911	18869	20795	22120	18717	15402	14743	طالبات
<u>Institutes of Social Service Medium</u>										معاهد الخدمة الاجتماعية المتوسطة
Total	1073	1080	1236	1181	1178	1164	1092	1202	1316	الجملة
Males	429	344	370	423	372	394	368	416	536	طلبة
Females	644	736	866	758	806	770	724	786	780	طالبات
<u>Technical Institutes for Tourism &Hotels</u>										المعاهد الفنية للسياحة والفنادق
Total	2980	2938	3166	3460	3711	3888	3553	2873	2848	الجملة
Males	2170	2314	2431	2509	2774	2888	2653	2158	2248	طلبة
Females	810	624	735	951	937	1000	900	715	600	طالبات

Continued

يتبع

NO. (11-26)Cont.

STUDENTS ENROLLED IN TECHNICAL INSTITUTES (ABOVE INTERMEDIATE)
SUPERVISED BY MINISTRY OF HIGHER EDUCATION BY SEX (01/02 - 09/2010)

تابع جدول رقم (26-11)
الطلاب المقيدون بالمعاهد الفنية(فوق المتوسطة) التابعة لوزارة التعليم العالي طبقا
للنوع (01/02 - 2010/09)
الوحدة : بالعدد

Unit : No.

Item	10/09	09/08	08/07	07/06	06/05	05/04	04/03	03/02	02/01	البيان
المعاهد الفنية الصحية										
Total	18205	12551	10523	9710	8532	7049	5937	5251	4824	الجملة
Males	4605	4484	4862	4713	4179	3584	2882	2262	2193	طلبة
Females	13600	8067	5661	4997	4353	3465	3055	2989	2631	طالبات
المعاهد الفنية للتريض										
Total	2565	2192	2069	1575	1140	1207	983	895	...	الجملة
Males	421	415	395	300	217	234	187	170	...	طلبة
Females	2144	1777	1674	1275	923	973	796	725	...	طالبات

Figure (16 - 11)

إجمالي الطلاب المقيدون بالمعاهد الفنية (01/02 - 09/10)

شكل رقم (16 - 11)

Total students enrolled in technical institutes (01/02 - 09/10)

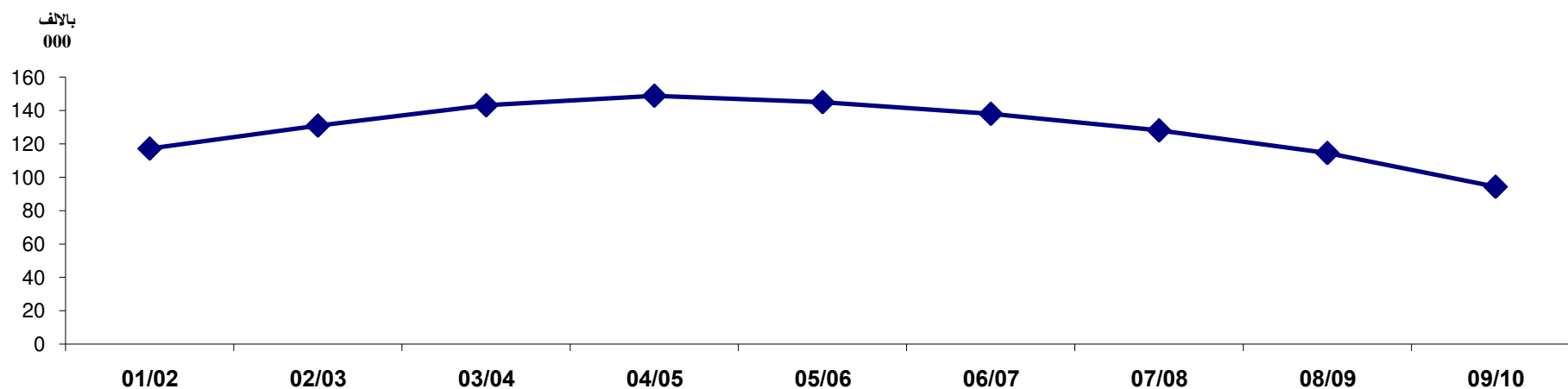

Source : Ministry of Higher Education

المصدر : وزارة التعليم العالي

NO. (11-28)

UNIVERSITIES GRADUATES BY UNIVERSITY & SEX (01/02 - 09/2010)

جدول رقم (28-11)

خريجو الجامعات طبقا للجامعة والنوع (2010/09 - 02/01)

Unit : No.

الوحدة : بالعدد

Item	* 10/09	09/08	08/07	07/06	06/05	05/04	04/03	03/02	02/01	البيان
<u>Total Universities</u>										<u>إجمالي الجامعات</u>
Total	321473	332277	324284	318727	311701	304228	270762	259105	250750	الجملة
Males	146310	151175	145396	151094	149032	143233	130995	129147	130930	طلبة
Females	175163	181102	178888	167633	162669	160995	139767	129958	119820	طالبات
<u>Cairo University</u>										<u>جامعة القاهرة</u>
Total	35632	35248	29871	30373	29820	26391	39366	34251	34458	الجملة
Males	16574	16210	13688	14460	13913	12194	19056	17089	18015	طلبة
Females	19058	19038	16183	15913	15907	14197	20310	17162	16443	طالبات
<u>Ain Shams University</u>										<u>جامعة عين شمس</u>
Total	34574	35294	33992	33844	31878	31991	29494	31171	29766	الجملة
Males	13596	13035	12661	13088	12289	12202	11695	12760	12644	طلبة
Females	20978	22259	21331	20756	19589	19789	17799	18411	17122	طالبات
<u>Alexandria University</u>										<u>جامعة الاسكندرية</u>
Total	26799	30376	30266	28438	26980	26278	24894	24951	21187	الجملة
Males	11606	12418	12221	11770	11403	10861	10541	11135	9924	طلبة
Females	15193	17958	18045	16668	15577	15417	14353	13816	11263	طالبات
<u>Asyout University</u>										<u>جامعة أسيوط</u>
Total	13759	14062	13358	13199	13190	11790	11878	11880	11627	الجملة
Males	6977	7293	6804	6912	7034	6522	6726	7093	7152	طلبة
Females	6782	6769	6554	6287	6156	5268	5152	4787	4475	طالبات

(Continued)

يتبع

NO. (11-28) (Cont.)

تابع جدول رقم (28-11)

UNIVERSITIES GRADUATES BY UNIVERSITY & SEX (01/02 - 09/2010)

خريجو الجامعات طبقا للجامعة والنوع (2010/09 - 02/01)

Unit : No.

الوحدة : بالعدد

Item	*10/09	09/08	08/07	07/06	06/05	05/04	04/03	03/02	02/01	البيان
<u>Al-Azhar University</u>										<u>جامعة الأزهر</u>
Total	39972	42343	42932	46055	51960	55876	29528	27276	26198	الجملة
Males	24885	25832	25331	28839	31017	30550	18521	17552	17467	طلبة
Females	15087	16511	17601	17216	20943	25326	11007	9724	8731	طالبات
<u>Tanta University</u>										<u>جامعة طنطا</u>
Total	16591	18636	20408	19423	17396	25019	21448	21217	20282	الجملة
Males	6648	7865	8922	9151	7967	12026	10171	10076	10347	طلبة
Females	9943	10771	11486	10272	9429	12993	11277	11141	9935	طالبات
<u>Helwan University</u>										<u>جامعة حلوان</u>
Total	18204	19029	19092	17913	18253	17662	17455	18049	18642	الجملة
Males	8117	8276	7974	7685	8176	7877	8112	8624	9073	طلبة
Females	10087	10753	11118	10228	10077	9785	9343	9425	9569	طالبات
<u>Suez Canal University</u>										<u>جامعة قناة السويس</u>
Total	6709	10488	11500	11212	9734	9357	9093	8959	8117	الجملة
Males	2796	4716	4880	5091	4474	4318	4314	4278	3751	طلبة
Females	3913	5772	6620	6121	5260	5039	4779	4681	4366	طالبات
<u>Mansoura University</u>										<u>جامعة المنصورة</u>
Total	24301	26434	23993	21867	21974	18734	20734	19447	19717	الجملة
Males	9304	10148	9175	8612	9333	7485	8990	8980	9265	طلبة
Females	14997	16286	14818	13255	12641	11249	11744	10467	10452	طالبات

(Continued)

يتبع

NO. (11-28) (Cont.)

تابع جدول رقم (28-11)

UNIVERSITIES GRADUATES BY UNIVERSITY & SEX (01/02 - 09/2010)

خريجو الجامعات طبقا للجامعة والنوع (2010/09 - 02/01)

Unit : No.

الوحدة : بالعدد

Item	*10/09	09/08	08/07	07/06	06/05	05/04	04/03	03/02	02/01	البيان
<u>Zagazig University</u>										<u>جامعة الزقازيق</u>
Total	21495	21329	20647	20714	19742	19880	29876	29510	27420	الجملة
Males	9527	9214	8606	9252	8845	9105	14700	14954	15077	طلبة
Females	11968	12115	12041	11462	10897	10775	15176	14556	12343	طالبات
<u>Menia University</u>										<u>جامعة المنيا</u>
Total	10472	9196	9113	8644	7886	7975	7316	7363	7642	الجملة
Males	4421	4145	3897	3943	3623	3856	3663	3891	4512	طلبة
Females	6051	5051	5216	4701	4263	4119	3653	3472	3130	طالبات
<u>Menoufia University</u>										<u>جامعة المنوفية</u>
Both sexes	14529	16202	16089	15069	14387	14933	12564	11999	12020	الجملة
Males	6500	7561	7500	7087	6988	7354	6211	6242	6489	طلبة
Females	8029	8641	8589	7982	7399	7579	6353	5757	5531	طالبات
<u>Ganoub Elwadi University⁽¹⁾</u>										<u>جامعة جنوب الوادي⁽¹⁾</u>
Total	9921	8363	8957	8271	7689	12967	11840	11044	12156	الجملة
Males	3979	2937	3181	3327	3118	5594	5239	5402	6348	طلبة
Females	5942	5426	5776	4944	4571	7373	6601	5642	5808	طالبات
<u>Fayoum University⁽²⁾</u>										<u>جامعة الفيوم⁽²⁾</u>
Total	5263	4641	4399	4235	4325	3682	-	-	-	الجملة
Males	1972	1734	1582	1674	1676	1628	-	-	-	طلبة
Females	3291	2907	2817	2561	2649	2054	-	-	-	طالبات

(Continued)

يتبع

NO. (11-28) (Cont.)

تابع جدول رقم (28-11)

UNIVERSITIES GRADUATES BY UNIVERSITY & SEX (01/02 - 09/2010)

خريجو الجامعات طبقا للجامعة والنوع (2010/09 - 02/01)

Unit : No.

الوحدة : بالعدد

Item	*10/09	09/08	08/07	07/06	06/05	05/04	04/03	03/02	02/01	البيان
<u>Beni-Suef University</u> ⁽³⁾										<u>جامعة بنى سويف</u> ⁽³⁾
Total	8289	8771	8700	8524	7756	6394	-	-	-	الجملة
Males	4609	5120	4761	5005	4475	3677	-	-	-	طلبة
Females	3680	3651	3939	3519	3281	2717	-	-	-	طالبات
<u>Banha University</u> ⁽⁴⁾										<u>جامعة بنها</u> ⁽⁴⁾
Total	9837	12349	11538	12332	11342	48890	-	-	-	الجملة
Males	4270	5664	5272	6166	5858	4868	-	-	-	طلبة
Females	5567	6685	6266	6166	5484	5093	-	-	-	طالبات
<u>Souhag University</u> ⁽⁵⁾										<u>جامعة سوهاج</u> ⁽⁵⁾
Total	6061	6109	18676	17333	5312	-	-	-	-	الجملة
Males	2307	2574	2575	2656	2703	-	-	-	-	طلبة
Females	3754	3535	3635	3091	2609	-	-	-	-	طالبات
<u>Kafr El Sheikh University</u> ⁽⁶⁾										<u>جامعة كفر الشيخ</u> ⁽⁶⁾
Total	5753	5955	6233	5793	4991	-	-	-	-	الجملة
Males	2115	2189	2268	2153	1936	-	-	-	-	طلبة
Females	3638	3766	3965	3640	3055	-	-	-	-	طالبات
<u>Damanhur University</u> ⁽⁷⁾										<u>جامعة دمنهور</u> ⁽⁷⁾
Total	4784	-	-	-	-	-	-	-	-	الجملة
Males	1614	-	-	-	-	-	-	-	-	طلبة
Females	3170	-	-	-	-	-	-	-	-	طالبات

(Continued)

يتبع

NO. (11-28) (Cont.)

تابع جدول رقم (28-11)

UNIVERSITIES GRADUATES BY UNIVERSITY & SEX (01/02 - 09/2010)

خريجو الجامعات طبقا للجامعة والنوع (2010/09 - 02/01)

Unit : No.

الوحدة : بالعدد

Item	*10/09	09/08	08/07	07/06	06/05	05/04	04/03	03/02	02/01	البيان
<u>Port said University</u> ⁽⁸⁾										<u>جامعة بورسعيد</u> ⁽⁸⁾
Total	3824	-	-	-	-	-	-	-	-	الجملة
Males	1819	-	-	-	-	-	-	-	-	طلبة
Females	2005	-	-	-	-	-	-	-	-	طالبات
<u>October Modern Science & Arts University</u>										<u>جامعة أكتوبر للعلوم الحديثة والآداب</u>
Total	1086	633	531	501	356	277	247	102	104	الجملة
Males	672	334	266	281	169	147	138	56	64	طلبة
Females	414	299	265	220	187	130	109	46	40	طالبات
<u>American University</u>										<u>الجامعة الأمريكية</u>
Total	449	778	688	833	758	865	896	688	635	الجملة
Males	202	332	301	363	363	390	374	278	313	طلبة
Females	247	446	387	470	395	475	522	410	322	طالبات
<u>Misr International University</u>										<u>جامعة مصر الدولية</u>
Total	836	793	692	633	479	360	205	95	60	الجملة
Males	371	347	317	261	206	156	76	38	28	طلبة
Females	465	446	375	372	273	204	129	57	32	طالبات
<u>Misr Technology & Science University</u>										<u>جامعة مصر للعلوم والتكنولوجيا</u>
Total	...	1460	1745	1916	2039	1132	1128	323	151	الجملة
Males	...	941	1129	1268	1321	692	735	195	80	طلبة
Females	...	519	616	648	718	440	393	128	71	طالبات

(Continued)

يتبع

NO. (11-28) (Cont.)

تابع جدول رقم (28-11)

UNIVERSITIES GRADUATES BY UNIVERSITY & SEX (01/02 - 09/2010)

خريجو الجامعات طبقا للجامعة والنوع (2010/09 - 02/01)

Unit : No.

الوحدة : بالعدد

Item	*10/09	09/08	08/07	07/06	06/05	05/04	04/03	03/02	02/01	البيان
<u>6 October University</u>										<u>جامعة 6 أكتوبر</u>
Total	1486	2561	2616	2998	3421	2704	2800	780	568	الجملة
Males	1014	1620	1690	1977	2130	1731	1733	504	381	طلبة
Females	472	941	926	1021	1291	973	1067	276	187	طالبات
<u>Modern University for Technology and Information</u>										<u>الجامعة الحديثة للتكنولوجيا والمعلومات</u>
Total	146	70	-	-	-	-	-	-	-	الجملة
Males	77	50	-	-	-	-	-	-	-	طلبة
Females	69	20	-	-	-	-	-	-	-	طالبات
<u>French University</u>										<u>الجامعة الفرنسية</u>
Total	91	84	88	40	33	-	-	-	-	الجملة
Males	39	40	25	14	15	-	-	-	-	طلبة
Females	52	44	63	26	18	-	-	-	-	طالبات
<u>German University</u>										<u>الجامعة الألمانية</u>
Total	0	904	626	153	-	-	-	-	-	الجملة
Males		491	370	59	-	-	-	-	-	طلبة
Females		413	256	94	-	-	-	-	-	طالبات
<u>EL - Ahram Canadian University</u>										<u>جامعة الاهرام الكندية</u>
Total	124	51	-	-	-	-	-	-	-	الجملة
Males	74	27	-	-	-	-	-	-	-	طلبة
Females	50	24	-	-	-	-	-	-	-	طالبات

(Continued)

يتبع

NO. (11-28) (Cont.)

تابع جدول رقم (11-28)

UNIVERSITIES GRADUATES BY UNIVERSITY & SEX (01/02 - 09/2010)

خريجو الجامعات طبقا للنوع (01/02 - 09/2010)

Unit : No.

الوحدة : بالعدد

Item	*10/09	09/08	08/07	07/06	06/05	05/04	04/03	03/02	02/01	البيان
British University										
Total	270	118	-	-	-	-	-	-	-	الجامعة البريطانية الجملة
Males	140	62	-	-	-	-	-	-	-	طلبة
Females	130	56	-	-	-	-	-	-	-	طالبات
Arab Open University										
Total	185	-	-	-	-	-	-	-	-	الجامعة العربية المفتوحة الجملة
Males	84	-	-	-	-	-	-	-	-	طلبة
Females	101	-	-	-	-	-	-	-	-	طالبات

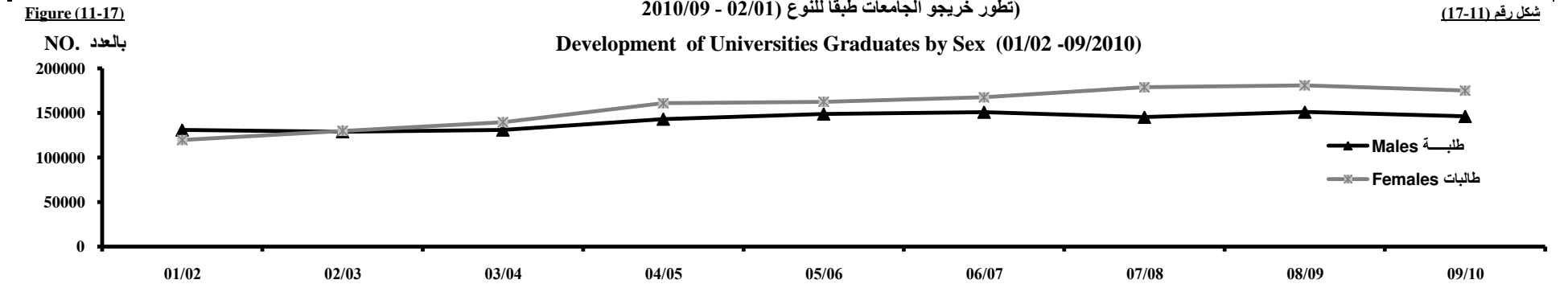

(1) Separated from Asyout University as of 1994/1995
 (2) Separated from Cairo University as of 2004/2005
 (3) Separated from Cairo University as of 2004/2005
 (4) Separated from Zagazig University as of 04/05
 (5) Separated from Ganoub El Wadi University as of 05/06
 (6) Separated from Tanta University as of 05/06
 (7) Separated from Alexandria University as of 2009-2010
 (7) Separated from Suez Canal University as of 2009-2010
 Source : Ministry of Higher Education & Al-Azhar University

(1) انفصلت عن جامعة أسيوط اعتبارا من 1994/1995
 (2) انفصلت عن جامعة القاهرة اعتبارا من 2004/2005
 (3) انفصلت عن جامعة القاهرة اعتبارا من 2004/2005
 (4) انفصلت عن جامعة الزقازيق اعتبارا من 2004/2005
 (5) انفصلت عن جامعة جنوب الوادي اعتبارا من 2005/2006
 (6) انفصلت عن جامعة طنطا اعتبارا من 2005/2006
 (7) انفصلت عن جامعة الإسكندرية اعتبارا من 2009-2010
 (8) انفصلت عن جامعة قناة السويس اعتبارا من 2009-2010
 المصدر : وزارة التعليم العالى و جامعة الأزهر

NO. (11-29)

UNIVERSITIES GRADUATES BY FACULTY & SEX (01/02- 09/2010)

THEORITICAL FACULTIES

Unit : No.

جدول رقم (29-11)

خريجو الجامعات طبقا للكلية والنوع (2010/09 -02/01)

الكلية النظرية

الوحدة : بالعدد

Faculties	*10/09	09/08	08/07	07/06	06/05	05/04	04/03	03/02	02/01	الكلية
Total students	255762	262763	254482	250163	243001	241483	209249	196499	195415	الإجمالي العام
Males	110812	113083	107730	112264	110618	108422	97055	92794	97111	طلبة
Females	144950	149680	146752	137899	132383	133064	112194	103705	98304	طالبات
<u>Arts & Humanitarian studies</u>										<u>الاداب والدراسات الانسانية</u>
Total	54542	49824	45855	43562	42704	43194	38486	37704	36123	الجملة
Males	11449	10643	10666	10921	11271	11523	12246	13545	14839	طلبة
Females	43093	39181	35189	32641	31433	31671	26240	24159	21284	طالبات
<u>Commerce</u>										<u>التجارة</u>
Total	67921	69837	64571	64450	60825	63207	60261	53772	48171	الجملة
Males	40093	41322	37356	39238	36270	37911	36489	31874	29484	طلبة
Females	27828	28515	27215	25212	24555	25296	23772	21898	18687	طالبات
<u>Law</u>										<u>الحقوق</u>
Total	40079	38508	34495	34922	32904	27683	27595	27372	24092	الجملة
Males	23846	22035	20025	20684	19895	17089	17183	17178	16528	طلبة
Females	16233	16473	14470	14238	13009	10594	10412	10194	7564	طالبات
<u>Administration & Information Systems</u>										<u>الإدارة و نظم المعلومات</u>
<u>(The French Univ.)</u>										<u>(الجامعة الفرنسية)</u>
Total	46	33	43	28	29	-	-	-	-	الجملة
Males	18	19	11	12	15	-	-	-	-	طلبة
Females	28	14	32	16	14	-	-	-	-	طالبات

(Continued)

يتبع

NO. (11-29) (Cont.)

تابع جدول رقم (29-11)

UNIVERSITIES GRADUATES BY FACULTY & SEX (01/02 - 09/2010)

خريجو الجامعات طبقا للكلية والنوع (2010/09 - 02/01)

THEORITICAL FACULTIES

الكليات النظرية

Unit : No.

الوحدة : بالعدد

Faculties	*10/09	09/08	08/07	07/06	06/05	05/04	04/03	03/02	02/01	الكليات
<u>Girls</u>										<u>البنات</u>
Females	2930	3063	3130	3006	2810	3087	2637	2790	3323	طالبات
<u>Education</u>										<u>التربية</u>
Total	31893	41203	48313	46448	43529	44240	38468	35814	39669	الجملة
Males	8785	11841	14219	14226	14645	15722	12371	11723	14382	طلبة
Females	23108	29362	34094	32222	28884	28518	26097	24091	25287	طالبات
<u>Dar El-Uloum</u>										<u>دار العلوم</u>
Total	4685	3934	3111	3099	2558	2380	2103	2028	2010	الجملة
Males	1809	1560	1278	1350	1138	1182	1076	1101	1145	طلبة
Females	2876	2374	1833	1749	1420	1198	1027	927	865	طالبات
<u>Economic & Political Sciences</u>										<u>الاقتصاد والعلوم السياسية</u>
Total	836	829	705	672	685	732	593	510	649	الجملة
Males	185	162	142	121	136	122	124	93	152	طلبة
Females	651	667	563	551	549	610	469	417	497	طالبات
<u>Sharia & Law</u>										<u>الشريعة والقانون</u>
Males	5097	4353	4143	5072	5118	4289	3042	3119	3080	طلبة
<u>Languages (Al-alsun)</u>										<u>الاسن</u>
Total	2729	2643	2531	2118	1906	1888	1617	1485	1475	الجملة
Males	669	540	764	398	350	382	352	363	386	طلبة
Females	2060	2103	1767	1720	1556	1506	1265	1122	1089	طالبات

(Continued)

يتبع

NO. (11-29) (Cont.)

UNIVERSITIES GRADUATES BY FACULTY & SEX (01/02 - 09/2010)

THEORETICAL FACULTIES

Unit : No.

تابع جدول رقم (29-11)

خريجو الجامعات طبقا للكلية والنوع (2010/09 -02/01)

الكلية النظرية

الوحدة : بالعدد

Faculties	* 10/09	09/08	08/07	07/06	06/05	05/04	04/03	03/02	02/01	الكلية
<u>Industrial Education</u> ⁽¹⁾										<u>التعليم الصناعي</u> ⁽¹⁾
Total	1026	2040	2304	2391	2431	-	-	-	-	الجملة
Males	644	1473	1517	1663	1655	-	-	-	-	طلبة
Females	382	567	787	728	776	-	-	-	-	طالبات
<u>Administration & Information Systems (The German Univ.)</u>										<u>الادارة ونظم المعلومات</u> <u>(الجامعة الألمانية)</u>
Both sexes	-	262	197	153	-	-	-	-	-	الجملة
Males	-	119	89	59	-	-	-	-	-	طلبة
Females	-	143	108	94	-	-	-	-	-	طالبات
<u>Islamic Message and Islamic Theology</u>										<u>أصول الدين والدعوة الاسلامية</u>
Males	4415	4621	4049	4420	4460	4392	3198	3205	2903	طلبة
<u>Islamic & Arabic Studies</u>										<u>الدراسات الاسلامية والعربية</u>
Total	12101	13285	13869	13420	16863	21153	9397	8786	8318	الجملة
Males	3627	3877	3624	3596	4408	4776	2082	2136	2267	طلبة
Females	8474	9408	10245	9824	12455	16377	7315	6650	6051	طالبات
<u>Islamic Faculty for Girls(Asyout)</u>										<u>البنات الاسلامية (اسيوط)</u>
Females	2039	1478	1323	1462	1560	1511	760	507	532	طالبات
<u>Arabic Language</u>	2225									<u>اللغة العربية</u>
Males		2310	2701	3336	3898	3950	2349	2411	2389	طلبة
<u>Languages & Translation</u> ⁽²⁾										<u>اللغات و الترجمة</u> ⁽²⁾
Total	511	711	826	1061	1130	809	464	311	376	الجملة
Males	511	632	718	961	997	731	407	311	376	طلبة
Females	-	79	108	100	133	78	57	0	0	طالبات
<u>Reding Qoraan Science</u>										<u>القرآن الكريم للقراءات و علومها</u>
Students (Males)	215	158	143	107	134	75	92	88	63	طلبة

(1) Followed to universities as of 05/2006

(2) Including Faculties of Languages & Translation & Faculty of Languages(Al-Asun)

(1) يتبع الجامعات اعتبارا من عام 2006/05

(2) يشمل كليات اللغات والترجمة والألسن

NO. (11-29) (Cont.)

تابع جدول رقم (29-11)

UNIVERSITIES GRADUATES BY FACULTY & SEX (01/02 - 09/2010)

خريجو الجامعات طبقا للكلية والنوع (2010/09 -02/01)

THEORITICAL FACULTIES

الكليات النظرية

Unit : No.

الوحدة : بالعدد

Faculties	* 10/09	09/08	08/07	07/06	06/05	05/04	04/03	03/02	02/01	الكليات
<u>Applied Language (French Univ.)</u>										<u>اللغات التطبيقية</u> <u>(الجامعة الفرنسية)</u>
Total	21	19	27	12	4	-	-	-	-	الجملة
Males	3	2	1	2	0	-	-	-	-	طلبة
Females	18	17	26	10	4	-	-	-	-	طالبات
<u>Artistic Education</u>										<u>التربية الفنية</u>
Total	329	321	306	247	184	277	291	440	462	الجملة
Males	45	49	36	48	46	69	62	107	128	طلبة
Females	284	272	270	199	138	208	229	333	334	طالبات
<u>Musical Education</u>										<u>التربية الموسيقية</u>
Total	109	67	121	67	90	95	75	63	90	الجملة
Males	38	20	31	23	40	44	28	29	37	طلبة
Females	71	47	90	44	50	51	47	34	53	طالبات
<u>Social service</u>										<u>الخدمة الاجتماعية</u>
Total	4455	5036	5327	4719	4646	4071	3907	3332	4329	الجملة
Males	1093	1225	1126	1205	1211	1146	1102	1153	1704	طلبة
Females	3362	3811	4201	3514	3435	2925	2805	2179	2625	طالبات
<u>Archeology</u>										<u>الأثار</u>
Total	1144	1074	911	782	814	711	642	574	631	الجملة
Males	412	376	270	260	212	200	225	196	257	طلبة
Females	732	698	641	522	602	511	417	378	374	طالبات

(Continued)

يتبع

NO. (11-29) (Cont.)

تابع جدول رقم (29-11)

UNIVERSITIES GRADUATES BY FACULTY & SEX (01/02 - 09/2010)

خريجو الجامعات طبقا للكلية والنوع (2010/09 -02/01)

THEORITICAL FACULTIES

الكلية النظرية

Unit : No.

الوحدة : بالعدد

Faculties	* 10/09	09/08	08/07	07/06	06/05	05/04	04/03	03/02	02/01	الكلية
<u>Mass Communication</u>										<u>الإعلام</u>
Total	1222	1405	1270	1169	1161	971	918	338	411	الجملة
Males	310	314	306	266	294	238	221	54	109	طلبة
Females	912	1091	964	903	867	733	697	284	302	طالبات
<u>Sufficient Productivity Insitute</u>										<u>معهد الكفاية الانتاجية</u>
Total	630	947	970	1149	830	1270	1153	1526	2373	الجملة
Males	348	452	507	569	432	777	640	767	1651	طلبة
Females	282	495	463	580	398	493	513	759	722	طالبات
<u>Domestic Management</u>										<u>الاقتصاد المنزلي</u>
Total	702	748	856	671	715	1071	997	1060	1233	الجملة
Males	72	90	108	63	44	61	63	131	192	طلبة
Females	630	658	748	608	671	1010	934	929	1041	طالبات
<u>Tourism &Hotels</u>										<u>السياحة والفنادق</u>
Total	3694	3365	2690	1579	2623	2583	2473	2229	2524	الجملة
Males	2369	2169	1549	862	1478	1408	1481	1340	1661	طلبة
Females	1325	1196	1141	717	1145	1175	992	889	863	طالبات

(Continued)

يتبع

NO. (11-29) (Cont.)

UNIVERSITIES GRADUATES BY FACULTY & SEX (01/02 - 09/2010)

THEORITICAL FACULTIES

Unit : No.

تابع جدول رقم (29-11)

خريجو الجامعات طبقاً للكلية والنوع (2010/09 - 02/01)

الكلية النظرية

الوحدة : بالعدد

Faculties	* 10/09	09/08	08/07	07/06	06/05	05/04	04/03	03/02	02/01	الكلية
Special Type of Education										التربية النوعية
Total	6739	7485	7149	6491	5949	5534	5765	6376	9274	الجملة
Males	1329	1466	1631	1436	1465	1360	1473	1870	3378	طلبة
Females	5410	6019	5518	5055	4484	4174	4292	4506	5896	طالبات
KinderGarten										رياض الأطفال
Females	1027	931	855	744	775	776	757	659	915	طالبات
Computers & Information										الحاسبات والمعلومات
Total	2400	2273	1991	2806	1666	1537	1209	-	-	الجملة
Males	1205	1255	1020	1366	1006	975	749	-	-	طلبة
Females	1195	1018	971	1440	660	562	460	-	-	طالبات

Figure (11-18)

بالعدد

No.

تطور اعداد الخريجين بالكلية النظرية طبقاً للنوع (2010/09 - 2002/01)

شكل رقم (18-11)

Development Of Universities Graduates Number (Theoretical Faculties) by Sex (01/2002 - 09/2010)

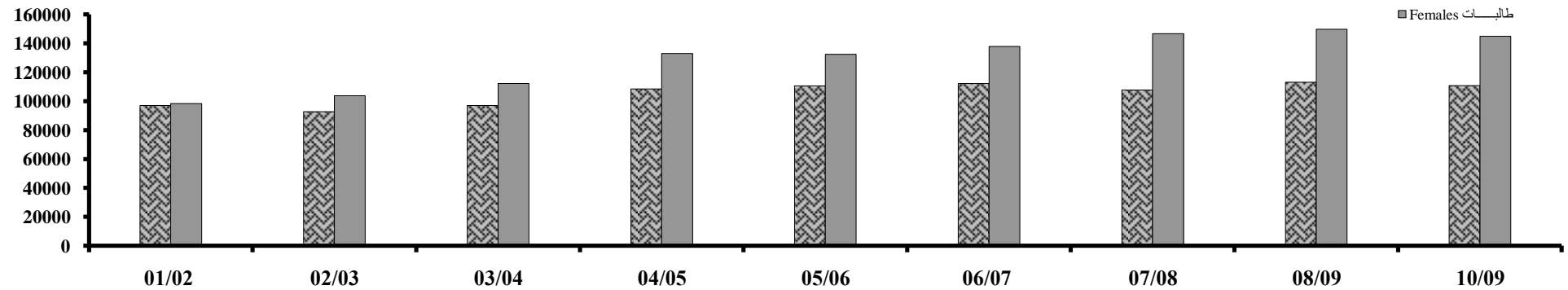

NO. (11-30)

جدول (30-11)

UNIVERSITIES GRADUATES BY FACULTY & SEX (01/02 - 09/2010)

خريجو الجامعات طبقا للكلية والنوع (2010/09 -02/01)

(PRACTICAL FACULTIES)

(الكليات العملية)

Unit : No.

الوحدة : بالعدد

Faculties	* 10/09	09/08	08/07	07/06	06/05	05/04	04/03	03/02	02/01	الكليات
Total of Practical Faculties										إجمالي الكليات العملية
Total students	65711	69514	69802	68564	68700	72423	68512	60618	53817	الجملة
Males	35498	38092	37666	38830	38414	39903	38756	35282	32953	طلبة
Females	30213	31422	32136	29734	30286	32520	29756	25336	20864	طالبات
<u>Medicine</u>										<u>الطب البشري</u>
Total	6066	9496	10119	10898	8621	8002	8150	8377	6298	الجملة
Males	3008	4697	5140	5967	4410	4273	4223	4708	3817	طلبة
Females	3058	4799	4979	4931	4211	3729	3927	3669	2481	طالبات
<u>Pharmacy</u>										<u>الصيدلة</u>
Total	9298	10353	9653	9944	10532	8928	9325	7601	7359	الجملة
Males	3506	4091	3759	4183	4451	3805	3914	3169	3448	طلبة
Females	5792	6262	5894	5761	6081	5123	5411	4432	3911	طالبات
<u>Dentistry</u>										<u>طب الأسنان</u>
Total	2586	2851	2790	2537	2690	1940	1741	1474	1467	الجملة
Males	1369	1501	1367	1254	1225	864	838	582	655	طلبة
Females	1217	1350	1423	1283	1465	1076	903	892	812	طالبات

Continued

يتبع

NO. (11-30) (Cont.)

تابع جدول رقم (30-11)

UNIVERSITIES GRADUATES BY FACULTY & SEX (01/02 - 09/2010)

خريجو الجامعات طبقا للكلية والنوع (2010/09 -02/01)

(PRACTICAL FACULTIES)

(الكليات العملية)

Unit : No.

الوحدة : بالعدد

Faculties	* 10/09	09/08	08/07	07/06	06/05	05/04	04/03	03/02	02/01	الكليات
<u>Engineering</u>										الهندسة
Total	16449	15454	15513	15798	15813	16618	18132	13145	13259	الجملة
Males	11926	11500	11524	12060	12277	12500	13673	9997	10097	طلبة
Females	4523	3954	3989	3738	3536	4118	4459	3148	3162	طالبات
<u>Agriculture</u>										الزراعة
Total	4292	3684	3854	3987	4320	5330	5949	5669	4743	الجملة
Males	2742	2450	2389	2437	2577	2892	3167	3474	3182	طلبة
Females	1550	1234	1465	1550	1743	2438	2782	2195	1561	طالبات
<u>Sciences</u>										العلوم
Total	8983	9041	10249	9591	10068	10006	8916	7617	6467	الجملة
Males	3782	4337	4749	4571	4874	4662	4281	4030	3742	طلبة
Females	5201	4704	5500	5020	5194	5344	4635	3587	2725	طالبات
<u>Veterinary medicine</u>										الطب البيطرى
Total	2452	3090	2706	2943	2970	2886	2622	2778	2009	الجملة
Males	952	1243	1009	1141	1275	1424	1243	1499	1148	طلبة
Females	1500	1847	1697	1802	1695	1462	1379	1279	861	طالبات
<u>Petroleum & Mining</u>										البتروال والتعدين
Total	308	349	345	417	385	352	310	336	302	الجملة
Males	277	319	313	390	356	307	286	316	287	طلبة
Females	31	30	32	27	29	45	24	20	15	طالبات

Continued

يتبع

NO. (11-30) (Cont.)

تابع جدول رقم (30-11)

UNIVERSITIES GRADUATES BY FACULTY & SEX (01/02 - 09/2010)

خريجو الجامعات طبقا للكلية والنوع (2010/09 -02/01)

(PRACTICAL FACULTIES)

(الكليات العملية)

Unit : No.

الوحدة : بالعدد

Faculties	* 10/09	09/08	08/07	07/06	06/05	05/04	04/03	03/02	02/01	الكليات
<u>Athletic Education & physiotherapy</u>										<u>التربية الرياضية والعلاج الطبيعي</u>
Total	6176	6016	5402	4781	4438	4880	4409	5017	4626	الجملة
Males	3997	3781	3544	3320	3108	3346	3123	3584	3286	طلبة
Females	2179	2235	1858	1461	1330	1534	1286	1433	1340	طالبات
<u>Fine & Applied Arts</u>										<u>الفنون الجميلة و التطبيقية</u>
Total	2119	2218	1791	1971	2058	2233	2040	2689	2919	الجملة
Males	552	637	484	569	664	753	753	1018	1264	طلبة
Females	1567	1581	1307	1402	1394	1480	1287	1671	1655	طالبات
<u>Agricultural & Environmental Sciences</u>										<u>العلوم الزراعية و البيئية</u>
Total	78	41	53	47	24	55	49	59	63	الجملة
Males	40	21	25	31	13	39	30	42	43	طلبة
Females	38	20	28	16	11	16	19	17	20	طالبات
<u>Nursing</u>										<u>التمريض</u>
Total	2603	2324	2792	1411	2275	2380	2411	2099	1633	الجملة
Males	363	213	203	46	34	-	-	-	-	طلبة
Females	2240	2111	2589	1365	2241	2380	2411	2099	1633	طالبات

(1) Including Technical Institute for Hygiene

(1) تشمل المعهد الفنى الصحى

Continued

يتبع

NO. (11-30) (Cont.)

UNIVERSITIES GRADUATES BY FACULTY & SEX (01/02 - 09/2010)

(PRACTICAL FACULTIES)

Unit : No.

تابع جدول رقم (30-11)

خريجو الجامعات طبقا للكلية والنوع (2010/09 -02/01)

(الكلية العملية)

الوحدة : بالعدد

Technology	* 10/09	09/08	08/07	07/06	06/05	05/04	04/03	03/02	02/01	الكلية
Tecnology										التكنولوجيا
Total	3989	4259	4256	3970	4228	4848	4299	3644	2581	الجملة
Males	2784	3091	3010	2738	3017	3668	3131	2797	1933	طلبة
Females	1205	1168	1246	1232	1211	1180	1168	847	648	طالبات
Constructive Planning										التخطيط العمراني
Total	173	200	131	178	157	117	85	113	91	الجملة
Males	110	121	61	66	55	50	46	66	51	طلبة
Females	63	79	70	112	102	67	39	47	40	طالبات
Medical Sciences										العلوم الطبية
Total	138	138	148	91	121	73	74	-	-	الجملة
Males	89	90	89	57	78	57	48	-	-	طلبة
Females	49	48	59	34	43	16	26	-	-	طالبات

Figure (11-19)

تطور خريجو الجامعات بالكلية العملية طبقا للنوع (2010/09 - 02/01)

Development Of Universities Graduates (Practical Faculties) By Sex (01/02 -09/2010)

شكل رقم (19-11)

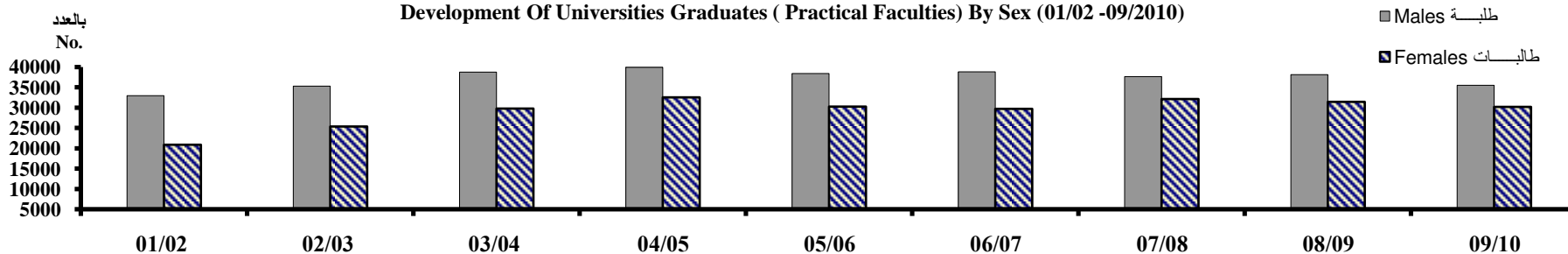

Source :Government and private universities

المصدر : الجامعات الحكومية والخاصة

NO. (11-31)

جدول رقم (31-11)

TECHNICAL INSTITUTES GRADUATES (ABOVE INTERMEDIATE) *SUPERVISED
BY MINISTRY OF HIGHER EDUCATION BY SEX (01/02 - 09/2010)

خريجو المعاهد الفنية (فوق المتوسطة) * التابعة لوزارة التعليم العالي طبقا للنوع

(2010/09-02/01)

Unit : No.

الوحدة : بالعدد

Item	10/09	09/08	08/07	07/06	06/05	05/04	04/03	03/02	02/01	البيان
<u>Total Technical Institutes</u>	53677	61410	66564	79593	79100	84270	77340	66825	68085	إجمالي المعاهد الفنية
Males	27405	30856	32458	38615	37908	40269	35564	31935	33413	طلبة
Females	26272	30554	34106	40978	41192	44001	41776	34890	34672	طالبات
<u>Commercial Tech. Instit.</u>										المعاهد الفنية التجارية
Total	24981	31587	36475	46341	45995	52058	46548	39177	36731	الجملة
Males	12708	15887	17541	21493	21037	23291	18908	16694	15062	طلبة
Females	12273	15700	18934	24848	24958	28767	27640	22483	21669	طالبات
<u>Industrial Tech. Instit.</u>										المعاهد الفنية الصناعية
Total	16634	15930	16480	20215	21301	20618	19946	18068	22101	الجملة
Males	10021	9022	9017	11461	11945	11898	12140	11115	13956	طلبة
Females	6613	6908	7463	8754	9356	8720	7806	6953	8145	طالبات
<u>Institutes Social Work Medium (2)</u>										معاهد الخدمة الاجتماعية المتوسطة⁽²⁾
Total	3296	6778	6342	6578	6025	6623	6727	5830	5585	الجملة
Males	1428	2514	2250	2162	1870	2339	2298	2154	2391	طلبة
Females	1868	4264	4092	4416	4155	4284	4429	3676	3194	طالبات
<u>Technical Institutes for Tourism & Hotels (2)</u>										المعاهد الفنية للسياحة والفنادق⁽²⁾
Total	1403	1467	1603	1708	1675	1463	1377	1221	1152	الجملة
Males	1115	1179	1250	1320	1253	1109	1063	936	883	طلبة
Females	288	288	353	388	422	354	314	285	269	طالبات

Continued

يتبع

NO. (11-31)Cont.

تابع جدول رقم (31-11)

TECHNICAL INSTITUTES GRADUATES (ABOVE INTERMEDIATE) * SUPERVISED
BY MINISTRY OF HIGHER EDUCATION BY SEX (01/02 - 09/2010)

خريجو المعاهد الفنية (فوق المتوسطة) * التابعة لوزارة التعليم العالي طبقا للنوع
(2010/09-02/01)

Unit : No.

الوحدة : بالعدد

Item	10/09	09/08	08/07	07/06	06/05	05/04	04/03	03/02	02/01	البيان
Health Technical Institutes (2)										
										المعاهد الفنية الصحية ⁽²⁾
Total	6425	4809	4792	4241	3587	3033	2462	2217	2160	الجملة
Males	1954	2113	2266	2086	1713	1554	1099	983	1057	طلبة
Females	4471	2696	2526	2155	1874	1479	1363	1234	1103	طالبات
Technical Institutes of Nursing (1)										
										المعاهد الفنية للتريض ⁽¹⁾
Total	938	839	872	510	517	475	280	312	356	الجملة
Males	179	141	134	93	90	78	56	53	64	طلبة
Females	759	698	738	417	427	397	224	259	292	طالبات

Figure (11-20)

اجمالي خريجو المعاهد الفنية (2010/09-02/01)
TOTAL NO. of TECHNICAL INSTITUTES GRADUATES (01/02 - 09/2010)

شكل رقم (11-20)

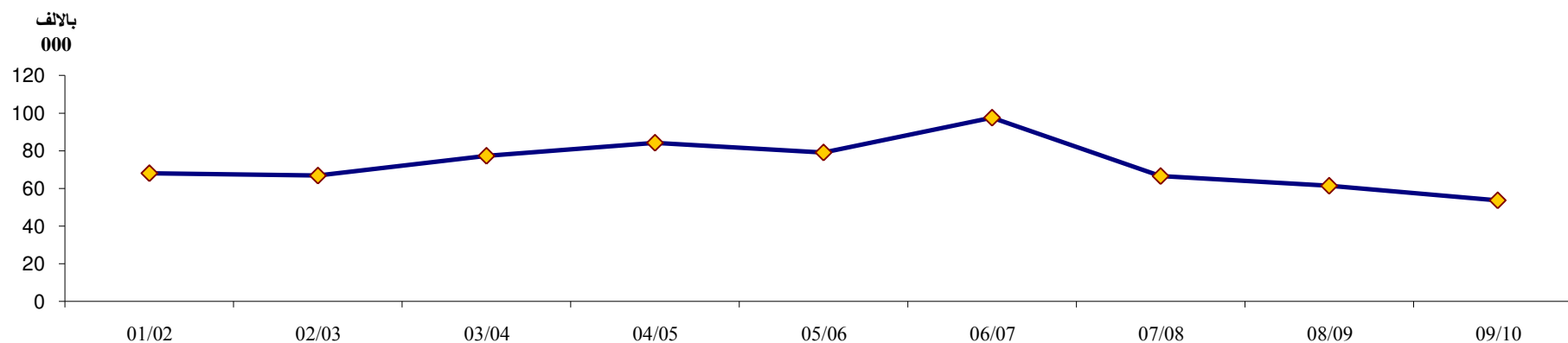

* Above Intermediate : Tow years after Secondary Education

(1) Source: Governmental Universities

(2)Source : Ministry of Higher Education

* فوق المتوسطة : سنتين بعد المرحلة الثانوية

(1)المصدر : الجامعات الحكومية

(2)المصدر : وزارة التعليم العالي

NO. (11-32)

جدول رقم (32-11)

TECHNICAL INSTITUTES GRADUATES "HIGH INSTITUTES AND
ACADEMIES" SUPERVISED BY MINISTRY OF HIGHER EDUCATION BY
SEX (01/02 - 09/10)

خريجو المعاهد العالية والأكاديميات التابعة لوزارة التعليم العالي طبقا للنوع (02/01) -
(2010/09)

Unit : No.

الوحدة : بالعدد

Item	* 10/09	09/08	08/07	07/06	06/05	05/04	04/03	03/02	02/01	البيان
Total High institutes	81829	90020	90527	85949	83127	74627	62093	54938	42627	<u>إجمالي المعاهد العالية</u>
Males	49069	52584	53746	51019	49855	44178	37115	31982	26293	طلبة
Females	32760	37436	36781	34930	33272	30449	24978	22956	16334	طالبات
Engineering Division										<u>شعبة هندسة</u>
Total	7123	7028	6786	6738	6362	5769	6244	6379	5623	الجملة
Males	5742	5778	5610	5567	5266	4512	4962	5125	4573	طلبة
Females	1381	1250	1176	1171	1096	1257	1282	1254	1050	طالبات
Division of Computer										<u>شعبة حاسب آلي</u>
Total	12878	13615	14254	13453	13011	12077	6593	5135	3628	الجملة
Males	8810	9309	10026	9432	9278	8225	4486	3290	2261	طلبة
Females	4068	4306	4228	4021	3733	3852	2107	1845	1367	طالبات
Commercial division										<u>شعبة تجارية</u>
Total	26343	29427	26508	24954	24716	20236	17752	14355	12554	الجملة
Males	16904	18307	16545	15170	15015	12194	10582	8019	7347	طلبة
Females	9439	11120	9963	9784	9701	8042	7170	6336	5207	طالبات
Division of literary										<u>شعبة أدبية</u>
Total	1509	1445	1131	1373	1082	747	1261	0	0	الجملة
Males	826	834	653	819	646	433	841	0	0	طلبة
Females	683	611	478	554	436	314	420	0	0	طالبات

Continued

يتبع

NO. (11-32)Cont.

**TECHNICAL INSTITUTES GRADUATES "HIGH INSTITUTES AND
ACADEMIES" SUPERVISED BY MINISTRY OF HIGHER EDUCATION BY
SEX (01/02 - 09/10)**

Unit : No.

تابع جدول رقم (32-11)

خريجو المعاهد العالية والأكاديميات التابعة لوزارة التعليم العالي طبقا للنوع (02/01) -
(2010/09)

الوحدة : بالعدد

Item	* 10/09	09/08	08/07	07/06	06/05	05/04	04/03	03/02	02/01	البيان
<u>Division of Agricultural</u>										
Total	1554	1826	2127	2287	2189	2930	3068	4752	3845	شعبة زراعية الجملة
Males	970	1149	1387	1588	1446	1977	2208	3480	3063	طلبة
Females	584	677	740	699	743	953	860	1272	782	طالبات
<u>Division of Social Service</u>										
Total	25287	29808	33482	32192	31725	29252	23015	21534	15448	شعبة خدمة إجتماعية الجملة
Males	11028	12734	15374	15273	15492	14299	11110	10178	7991	طلبة
Females	14259	17074	18108	16919	16233	14953	11905	11356	7457	طالبات
<u>Division of Languages / Languages and Translation</u>										
Total	1015	1118	1073	1043	647	488	476	365	189	شعبة لغات / لغات وترجمة الجملة
Males	546	435	463	442	274	211	191	126	79	طلبة
Females	469	683	610	601	373	277	285	239	110	طالبات
<u>Division of Tourism and Hotels</u>										
Total	5411	5083	4471	3210	2816	2779	3326	2152	1145	شعبة سياحة وفنادق الجملة
Males	3886	3708	3328	2358	2142	2132	2532	1628	914	طلبة
Females	1525	1375	1143	852	674	647	794	524	231	طالبات
<u>Division of Information</u>										
Total	709	670	695	699	579	349	358	266	195	شعبة إعلام الجملة
Males	357	330	360	370	296	195	203	136	65	طلبة
Females	352	340	335	329	283	154	155	130	130	طالبات

Source : Ministry of Higher Education

المصدر : وزارة التعليم العالي

No. (11-33)

جدول رقم (33-11)

**TOTAL DEGREES OBTAINED BY EGYPTIAN FROM THE EGYPTIAN
AND FOREIGN UNIVERSITIES BY SCIENCE GROUPS 2000- 2009**

إجمالي الدرجات العلمية العليا التي حصل عليها المصريون من الجامعات المصرية والأجنبية
وفقاً لمجموعات العلوم (2000 - 2009)

Unit: (No.)

الوحدة : (بالعدد)

Science groups	Year										السنة
	2009	2008	2007	2006	2005	2004	2003	2002	2001	2000	
Engineering Sciences											مجموعات العلوم
											العلوم الهندسية
Diploma	527	568	673	698	630	793	644	569	552	385	دبلوم
Master	948	793	865	850	679	796	689	677	601	457	ماجستير
Doctorate	490	390	411	272	285	353	332	365	295	236	دكتوراه
Total	1965	1751	1949	1820	1594	1942	1665	1611	1448	1078	جملة
Medical Sciences											العلوم الطبية
Diploma	1961	1891	1760	1752	1765	1294	1165	1265	1293	1299	دبلوم
Master	3599	3239	2676	2434	2597	2195	1893	2002	2049	1963	ماجستير
Doctorate	1427	1351	1208	1669	1155	1083	1022	743	1018	947	دكتوراه
Total	6987	6481	5644	5855	5517	4572	4080	4010	4360	4209	جملة
Agricultural Sciences											العلوم الزراعية
Diploma	141	179	245	243	231	371	280	175	269	178	دبلوم
Master	647	568	584	509	638	647	776	600	539	515	ماجستير
Doctorate	455	445	448	448	502	527	472	498	431	310	دكتوراه
Total	1243	1192	1277	1200	1371	1545	1528	1273	1239	1003	جملة
Basic Sciences											العلوم الأساسية
Diploma	1422	765	1305	1691	473	406	309	283	291	126	دبلوم
Master	726	618	636	621	653	688	570	521	560	482	ماجستير
Doctorate	467	362	377	466	581	482	359	462	456	303	دكتوراه
Total	2615	1745	2318	2778	1707	1576	1238	1266	1307	911	جملة
Human Sciences											العلوم الإنسانية
Diploma	29733	27824	24737	24437	21574	22672	24960	26829	25354	16243	دبلوم
Master	3056	3670	3200	2777	2384	2525	2146	1833	1613	1640	ماجستير
Doctorate	1641	1896	1618	1311	1153	1152	1050	927	1143	760	دكتوراه
Total	34430	33390	29555	28525	25111	26349	28156	29589	28110	18643	جملة
Total											الإجمالي
Diploma	33784	31227	28720	28821	24673	25536	27358	29121	27759	18231	دبلوم
Master	8976	8888	7961	7191	6951	6851	6074	5633	5362	5057	ماجستير
Doctorate	4480	4444	4062	4166	3676	3597	3235	2995	3343	2556	دكتوراه
Total General	47240	44559	40743	40178	35300	35984	36667	37749	36464	25844	الإجمالي العام

Source: Egyptian Patent Office

المصدر : مكتب البراءات المصري

No. (11-34)

جدول رقم (34-11)

TOTAL DEGREES OBTAINED BY EGYPTAIN FROM THE EGYPTIAN UNIVERSITIES IN 2009

الدرجات العلمية التي حصل عليها المصريون من الجامعات المصرية وفقا للجامعة عام 2009

Unit : No.

الوحدة : بالعدد

Scientific Degree University	الإجمالي		دكتوراه		ماجستير		دبلوم		الدرجة العلمية الجامعة
	%	العدد No	%	العدد No	%	العدد No	%	العدد No	
Cairo University	11	5223	22	1001	17	1488	8	2734	جامعة القاهرة
Alexandria University	10	4775	9	418	10	882	10	3475	جامعة الإسكندرية
Ain Shams University	11	5146	14	620	17	1502	9	3024	جامعة عين شمس
Assiut University	3	1367	2	104	3	286	3	977	جامعة أسيوط
Tanta University	7	3263	3	145	4	330	8	2788	جامعة طنطا
Mansoura University	7	3512	6	273	6	571	8	2668	جامعة المنصورة
Zagazig University	6	2920	5	242	6	560	6	2118	جامعة الزقازيق
Helwan University	5	2151	6	276	6	566	4	1309	جامعة حلوان
Minia University	5	2182	4	163	4	333	5	1686	جامعة المنيا
Menoufia University	9	4238	6	270	6	564	10	3404	جامعة المنوفية
Suez Canal University	3	1203	2	111	3	305	2	787	جامعة قناة السويس
Ganoub el wadi University	6	2751	1	28	1	72	8	2651	جامعة جنوب الوادي
Banha University	5	2547	4	166	4	373	6	2008	جامعة بنها
Fayoum University	1	600	1	24	1	54	2	522	جامعة الفيوم
Beni Suf University	1	506	1	31	=	35	1	440	جامعة بنى سويف
Kafr El-Sheikh University	4	1670	2	68	1	134	4	1468	جامعة كفر الشيخ
Sohag University	3	1403	1	33	1	77	4	1293	جامعة سوهاج
Al-Azhar University	2	1081	7	317	6	539	1	225	جامعة الأزهر
American University	=	209	2	209	-	-	الجامعة الأمريكية
Academy of Arts	=	136	0	14	0	31	0	91	أكاديمية الفنون
Mubarak Police Academy (police)	=	183	0	9	1	58	0	116	أكاديمية مبارك للأمن (الشرطة)
Total	100	47240	100	4480	100	8976	100	33784	الإجمالي

Source: CAPMAS

المصدر : الجهاز المركزي للتعبئة العامة والإحصاء

NO. (11-35)

جدول رقم (35-11)

THE STATE PUBLIC EXPENDITURE ON EDUCATION ACCORDING TO STATE
PUDGET (02/03 -10/2011)

(2011/10 - 03/02) (للحساب الختامي) على التعليم طبقا

Unit : MIL. L.E.

الوحدة : بالمليون جنيه

Item	⁽¹⁾ 11/10	⁽¹⁾ 10/09	09/08	08/07	07/06	06/05	05/04	04/03	03/02	البيان
<u>The state public expenditure</u>	403168	323917	351500	282290	222029	207811	161611	145988	139560	<u>الانفاق العام للدولة</u>
<u>Public Expenditure on education</u>	47053.7	41683	39880	33679	27761	25608	25784	24842	22524	<u>الانفاق العام على التعليم</u>
Public Expenditure on education to Public Expenditure %	11.7	12.9	11.3	11.9	12.5	12.3	16.0	17.0	16.1	الانفاق العام على التعليم الى الانفاق العام %
Public Expenditure on education to GDP %	...	3.6	3.8	3.9	3.8	4.1	4.8	4.9	4.9	الانفاق العام على التعليم الى الناتج المحلى الاجمالي %
<u>Public Expenditure on pre-university education</u>	31238.3	26466.6	25138.8	23141.7	19115.2	17495.6	16041.2	14635.5	15115.5	<u>الانفاق العام على التعليم قبل الجامعى</u>
Public Expenditure on Pre-university education toGDP %	...	2.3	2.4	2.7	2.8	3.0	3.2	3.2	3.3	الانفاق العام على التعليم قبل الجامعى الى الناتج المحلى الاجمالي %
Public Expenditure on Pre-university education to expenditure on education (%)	66.4	63.5	63.0	68.7	68.9	68.3	62.2	58.9	67.1	الانفاق العام على التعليم قبل الجامعى الى الانفاق على التعليم (%)
<u>Public Expenditure on university education</u>	10234.3	9508.5	10004.7	9028.7	7159.8	6493.9	8083.4	7778.8	7408.2	<u>الانفاق العام على التعليم الجامعى</u>
Public Expenditure on university education to GDP%	2.5	2.9	2.8	3.2	3.2	3.1	5.0	5.3	5.3	الانفاق العام على التعليم الجامعى الى اجمالى الانفاق العام %
Percentage of public expenditure on university education to expenditure on education (%)	21.8	22.8	25.1	26.8	25.8	25.4	31.4	31.3	32.9	نسبة الانفاق العام على التعليم الجامعى(%) الى اجمالى الانفاق على التعليم

(1) according to the State Public Budget

Source: CAPMAS

(1) طبقا للموازنة العامة للدولة

المصدر: الجهاز المركزى للتعبئة العامة والإحصاء

NO. (11 - 36)

جدول رقم (36-11)

BASIC EDUCATION DROP OUT BY SEX IN GOV. (INDIVIDUALS FROM 6 TO LESS THAN 18 YEARS OLD) (NO.& PERCENTAGE) ACCORDING TO THE FINAL RESULTS OF POPULATION, HOUSING AND ESTABLISHMENT 2006 CENSUS

التسرب من التعليم الاساسى طبقا للنوع بمحافظات الجمهورية (للأفراد من 6 الى أقل من 18 سنة) (أعداد ونسبة) وفقاً للنتائج النهائية للتعداد العام للسكان و الإسكان والمنشآت 2006

Unit : No.

الوحدة : بالعدد

Governorates	Sex	التحق و تسرب		التحق ولم يتسرب		لم يلتحق بالتعليم		عدد السكان (من 6 الى اقل من 18 سنة) NO. of individuals (From 6 to less than 18 years)	النوع	المحافظات
		Enrolled & dropped		Enrolled & did not drop out		Never enrolled				
		%	عدد No.	%	عدد No.	%	عدد No.			
Total	Male	2.67	242595	92.67	8419741	4.65	422361	9084697	ذكر	إجمالى الجمهورية
	Female	2.04	173428	91.00	7736125	6.95	590831	8500384	أنثى	
	Total	2.37	416023	91.87	16155866	5.76	1013192	17585081	جملة	
Cairo	Male	1.77	12534	93.93	663388	4.29	30269	706191	ذكر	القاهرة
	Female	1.49	10095	94.27	636628	4.23	28558	675281	أنثى	
	Total	1.64	22629	94.10	1300016	4.26	58827	1381472	جملة	
Alexandria	Male	2.93	12741	93.53	406690	3.54	15385	434816	ذكر	الأسكندرية
	Female	2.76	11223	93.06	378451	4.18	16994	406668	أنثى	
	Total	2.85	23964	93.30	785141	3.85	32379	841484	جملة	
Port-said	Male	1.24	779	96.85	60740	1.91	1195	62714	ذكر	بورسعيد
	Female	0.98	570	97.31	56746	1.71	999	58315	أنثى	
	Total	1.11	1349	97.07	117486	1.81	2194	121029	جملة	
Suez	Male	2.59	1605	95.04	58814	2.36	1463	61882	ذكر	السويس
	Female	2.01	1198	96.01	57319	1.98	1181	59698	أنثى	
	Total	2.31	2803	95.52	116133	2.17	2644	121580	جملة	
Helwan	Male	3.02	6332	92.13	193438	4.86	10195	209965	ذكر	حلوان
	Female	2.99	5914	89.97	177693	7.03	13890	197497	أنثى	
	Total	3.01	12246	91.08	371131	5.91	24085	407462	جملة	
6 October	Male	2.96	9931	90.96	305390	6.08	20409	335730	ذكر	6 أكتوبر
	Female	3.16	9759	88.09	271954	8.75	27012	308725	أنثى	
	Total	3.06	19690	89.59	577344	7.36	47421	644455	جملة	
Damietta	Male	6.02	7801	91.21	118138	2.76	3580	129519	ذكر	دمياط
	Female	2.04	2496	96.57	117960	1.38	1691	122147	أنثى	
	Total	4.09	10297	93.81	236098	2.09	5271	251666	جملة	

Continued

يتبع

NO. (11 - 36) (Cont.)

تابع جدول رقم (36-11)

BASIC EDUCATION DROP OUT BY SEX IN GOV. (INDIVIDUALS FROM 6 TO LESS THAN 18 YEARS OLD) (NO.& PERCENTAGE) ACCORDING TO THE FINAL RESULTS OF POPULATION, HOUSING AND ESTABLISHMENT 2006 CENSUS

التسرب من التعليم الاساسى طبقا للنوع بمحافظات الجمهورية (للأفراد من 6 الى أقل من 18 سنة) (أعداد ونسبة) وفقاً للنتائج النهائية للتعداد العام للسكان و الإسكان والمنشآت 2006

Unit : No.

الوحدة : بالعدد

Governorates	Sex	التحق و تسرب		التحق ولم يتسرب		لم يلتحق بالتعليم		عدد السكان (من 6 الى أقل من 18 سنة) NO. of individuals (From 6 to less than 18 years)	النوع	المحافظات
		Enrolled & dropped	Enrolled & did not drop out	Never enrolled	عدد	عدد	عدد			
		%	عدد No.	%	عدد No.	%	عدد No.			
Dakahlia	Male	2.89	17176	93.93	557558	3.18	18849	593583	ذكر	الدقهلية
	Female	1.44	8130	96.33	543100	2.23	12561	563791	أنثى	
	Total	2.19	25306	95.10	1100658	2.71	31410	1157374	جملة	
Sharkia	Male	2.71	18557	92.22	631796	5.07	34716	685069	ذكر	الشرقية
	Female	1.8	11588	93.04	599117	5.16	33205	643910	أنثى	
	Total	2.27	30145	92.62	1230913	5.11	67921	1328979	جملة	
Kalyoubia	Male	3.22	16407	92.58	471110	4.2	21372	508889	ذكر	القليوبية
	Female	2.8	13467	92.46	444649	4.74	22788	480904	أنثى	
	Total	3.02	29874	92.52	915759	4.46	44160	989793	جملة	
Kafr-El-Sheikh	Male	2.56	8256	93.6	301524	3.84	12378	322158	ذكر	كفر الشيخ
	Female	1.49	4536	94.24	287724	4.28	13059	305319	أنثى	
	Total	2.04	12792	93.91	589248	4.05	25437	627477	جملة	
Gharbia	Male	3.08	14304	94.32	437461	2.6	12040	463805	ذكر	الغربية
	Female	2.17	9545	95.44	419945	2.39	10537	440027	أنثى	
	Total	2.64	23849	94.86	857406	2.50	22577	903832	جملة	
Menoufia	Male	2.69	10569	94.68	371478	2.62	10294	392341	ذكر	المنوفية
	Female	2.09	7728	94.69	350393	3.22	11905	370026	أنثى	
	Total	2.40	18297	94.69	721871	2.91	22199	762367	جملة	
Behera	Male	3.19	18438	91.49	528569	5.32	30707	577714	ذكر	البحيرة
	Female	2.61	14192	89.62	487029	7.77	42220	543441	أنثى	
	Total	2.91	32630	90.58	1015598	6.50	72927	1121155	جملة	

Continued

يتبع

NO. (11 - 36) (Cont.)

تابع جدول رقم (11-36)

BASIC EDUCATION DROP OUT BY SEX IN GOV. (INDIVIDUALS FROM 6 TO LESS THAN 18 YEARS OLD) (NO.& PERCENTAGE) ACCORDING TO THE FINAL RESULTS OF POPULATION, HOUSING AND ESTABLISHMENT 2006 CENSUS

التسرب من التعليم الاساسى طبقا للنوع بمحافظات الجمهورية (للأفراد من 6 الى أقل من 18 سنة) (أعداد ونسبة) وفقاً للنتائج النهائية للتعداد العام للسكان و الإسكان والمنشآت 2006

Unit : No.

الوحدة : بالعدد

Governorates	Sex	التحق و تسرب		التحق ولم يتسرب		لم يلتحق بالتعليم		عدد السكان (من 6 الى أقل من 18 سنة) NO. of individuals (From 6 to less than 18 years)	النوع	المحافظات
		Enrolled & dropped	عدد	Enrolled & did not drop out	عدد	Never enrolled	عدد			
		%	No.	%	No.	%	No.			
Ismailia	Male	4.09	4872	92.98	110763	2.93	3489	119124	ذكر	الإسماعيلية
	Female	3.38	3792	92.98	104169	3.63	4069	112030	أنثى	
	Total	3.75	8664	92.98	214932	3.27	7558	231154	جملة	
Giza	Male	1.92	6776	94.42	332767	3.66	12887	352430	ذكر	الجيزة
	Female	1.68	5617	94.65	316145	3.66	12237	333999	أنثى	
	Total	1.81	12393	94.53	648912	3.66	25124	686429	جملة	
Beni-Suef	Male	4.13	13783	88.53	295385	7.34	24506	333674	ذكر	بنى سويف
	Female	2.82	8730	82.26	254843	14.92	46223	309796	أنثى	
	Total	3.50	22513	85.51	550228	10.99	70729	643470	جملة	
Fayoum	Male	2.71	9618	89.94	319074	7.35	26068	354760	ذكر	الفيوم
	Female	1.59	5208	85.57	280231	12.84	42036	327475	أنثى	
	Total	2.17	14826	87.84	599305	9.98	68104	682235	جملة	
Menia	Male	2.33	13992	90.92	545459	6.75	40477	599928	ذكر	المنيا
	Female	1.6	8776	83.36	457312	15.04	82497	548585	أنثى	
	Total	1.98	22768	87.31	1002771	10.71	122974	1148513	جملة	
Asyout	Male	3.1	15511	89.42	447362	7.48	37412	500285	ذكر	أسيوط
	Female	2.28	10407	83.92	383705	13.81	63123	457235	أنثى	
	Total	2.71	25918	86.79	831067	10.50	100535	957520	جملة	
Suhag	Male	2.13	11689	92.8	510457	5.07	27910	550056	ذكر	سوهاج
	Female	1.86	9299	87.45	437485	10.69	53486	500270	أنثى	
	Total	2.00	20988	90.25	947942	7.75	81396	1050326	جملة	

Continued

يتبع

NO. (11 - 36) (Cont.)

تابع جدول رقم (11-36)

BASIC EDUCATION DROP BY SEX IN GOV. (INDIVIDUALS FROM 6 TO LESS THAN 18 YEARS OLD) (NO.& PERCENTAGE) ACCORDING TO THE FINAL RESULTS OF POPULATION, HOUSING AND ESTABLISHMENT 2006 CENSUS

التسرب من التعليم الاساسي طبقا للنوع بمحافظات الجمهورية (للأفراد من 6 الى أقل من 18 سنة (أعداد ونسبة) وفقاً للنتائج النهائية لتعداد العام للسكان و الإسكان والمنشآت 2006

Unit : No.

الوحدة : بالعدد

Governorates	Sex	التحق و تسرب		التحق ولم يتسرب		لم يلتحق بالتعليم		عدد السكان (من 6 الى أقل من 18 سنة) NO. of individuals (From 6 to less than 18 years)	النوع	المحافظات	
		Enrolled & dropped	عدد	Enrolled & did not drop out	عدد	Never enrolled	عدد				
		%	No.	%	No.	%	No.				
Qena	Male	1.15	4886	95.62	407270	3.23	13769	425925	ذكر	قنا	
	Female	1.31	5172	90.98	358963	7.71	30411		394546		أنثى
	Total	1.23	10058	93.39	766233	5.38	44180		820471		جملة
Aswan	Male	0.97	1432	96.56	143169	2.48	3670	148271	ذكر	أسوان	
	Female	0.52	734	96.2	135924	3.28	4632		141290		أنثى
	Total	0.75	2166	96.38	279093	2.87	8302		289561		جملة
Luxor	Male	1.24	716	95.71	55177	3.05	1758	57651	ذكر	الأقصر	
	Female	1.45	804	94.89	52487	3.66	2024		55315		أنثى
	Total	1.35	1520	95.31	107664	3.35	3782		112966		جملة
Red Sea	Male	1.54	408	93.54	24732	4.92	1301	26441	ذكر	البحر الأحمر	
	Female	1.1	264	94.25	22653	4.65	1118		24035		أنثى
	Total	1.33	672	93.88	47385	4.79	2419		50476		جملة
El-Wadi El-Gidid	Male	1.22	288	97.26	23001	1.52	360	23649	ذكر	الوادي الجديد	
	Female	0.66	147	97.14	21704	2.21	493		22344		أنثى
	Total	0.95	435	97.20	44705	1.85	853		45993		جملة
Matrouh	Male	4.28	2073	88.82	43069	6.90	3347	48489	ذكر	مطروح	
	Female	6.12	2694	76.06	33466	17.82	7842		44002		أنثى
	Total	5.15	4767	82.75	76535	12.10	11189		92491		جملة
North Sinai	Male	1.34	665	94.91	47071	3.75	1858	49594	ذكر	شمال سيناء	
	Female	2.12	946	90.76	40472	7.12	3173		44591		أنثى
	Total	1.71	1611	92.95	87543	5.34	5031		94185		جملة
South Sinai	Male	4.54	456	88.52	8891	6.94	697	10044	ذكر	جنوب سيناء	
	Female	4.35	397	86.14	7858	9.50	867		9122		أنثى
	Total	4.45	853	87.39	16749	8.16	1564		19166		جملة

Source : CAPMAS

المصدر : الجهاز المركزي للتعبئة العامة و الإحصاء

Teaching Staff	بورسعيد (1) Port said ⁽¹⁾	أكاديمية الشرطة Police Academy	سوهاج Souhag	كفر الشيخ Kafir El Shiekh	الإزهر Al- Azhar	حلوان Helwan	قناة السويس Suez Canal	المنوفية Menoufia	المنيا Menia	الزقازيق Zagazig	المنصورة Mansoura	طنطا Tanta	جنوب الوادي Ganoub Al- Wadi	بنها Banha	بنى سويف Beni-Suef	الفيوم Fayoum	اسيوط Asyout	عين شمس Ain-Shams	الإسكندرية Alexandria	القاهرة Cairo	أعضاء هيئة التدريس
Gov. Universities																					الجامعات الحكومية
Professor	58	8	147	158	1852	579	412	435	634	1193	853	576	87	616	116	116	658	1854	1478	2503	أستاذ
Assistant professor	127	15	158	118	1523	814	393	430	415	739	701	534	151	450	148	186	459	1362	723	1647	أستاذ مساعد
Teacher	342	26	382	230	3072	1402	874	915	671	1297	1306	933	442	712	452	449	857	2614	1351	2370	مدرس
Assistant Teacher	232	1	358	226	1781	849	738	820	559	1191	1382	798	283	685	370	373	783	1645	1371	2218	مدرس مساعد
Demonstrator	206	-	250	105	1264	692	595	605	464	976	1028	577	514	690	369	374	645	1552	1324	2214	معيد
Total	965	50	1295	837	9492	4336	3012	3205	2743	5396	5270	3418	1477	3153	1455	1498	3402	9027	6247	10952	الاجمالي

Figure (11-22)

(إجمالي أعضاء هيئة التدريس بالجامعات الحكومية عام 2010/09)
 TOTAL NO OF TEACHING STAFF IN GOVERNMENTAL UNIVERSITIES (09/2010)

شكل رقم (11-22)

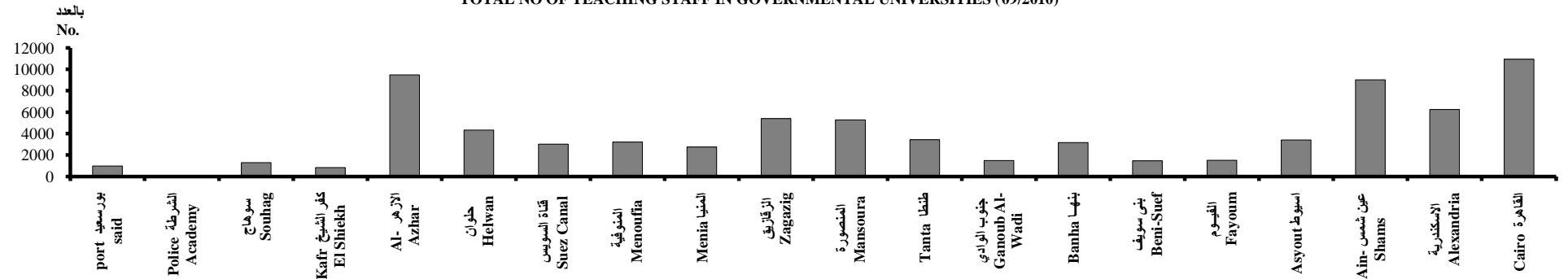

(1) Port Said University was separated from Suez Canal University became an independent university of 2009/ 2010

(1) تم فصل جامعة بورسعيد عن جامعة قناة السويس واصبحت جامعه مستقله من 2010 / 2009

Unit : No.

الوحدة : بالعدد

Teaching Staff	العربية المفتوحة	المصرية للتعليم الالكتروني	الدلتا	النهضة	النيل	المستقبل	سيناء	الحديثة للتكنولوجيا والمعلومات	فاروس	المصرية الروسية	الفرنسية	البريطانية	الاهرام الكندية	الامريكية	السادس من اكتوبر	مصر للعلوم والتكنولوجيا	مصر الدولية	أكتوبر للعلوم الحديثة والآداب	أعضاء هيئة التدريس
	Arab open	Egyptian E-learning	Delta	Nahda	Nile	Future	Sinai	Modern For Information &Technology	Pharos	Egyptian-Russian	French	British	Al-Ahram Canadian	American	Sixth of October	Misr Science and Technology	Misr international	October for Modern Sciences and Arts	
Priv. Universities	الجامعات الخاصة																		
professor	5	2	6	15	4	26	24	24	32	14	7	30	15	92	72	145	82	107	أستاذ
Assistant professor	2	2	4	1	11	8	12	6	12	6	2	14	3	180	26	56	62	36	أستاذ مساعد
Teacher	14	5	12	22	24	11	21	33	61	10	9	57	8	138	176	155	151	172	مدرس
Assistant Teacher	15	1	5	9	3	19	20	27	64	9	11	37	5	...	109	164	39	99	مدرس مساعد
Demonstrator	1	9	2	74	5	103	120	85	134	45	9	110	45	...	198	294	206	347	معيد
Total	37	19	29	121	47	167	197	214	303	84	38	248	76	410	991	814	540	761	الاجمالي

Figure (11-21)

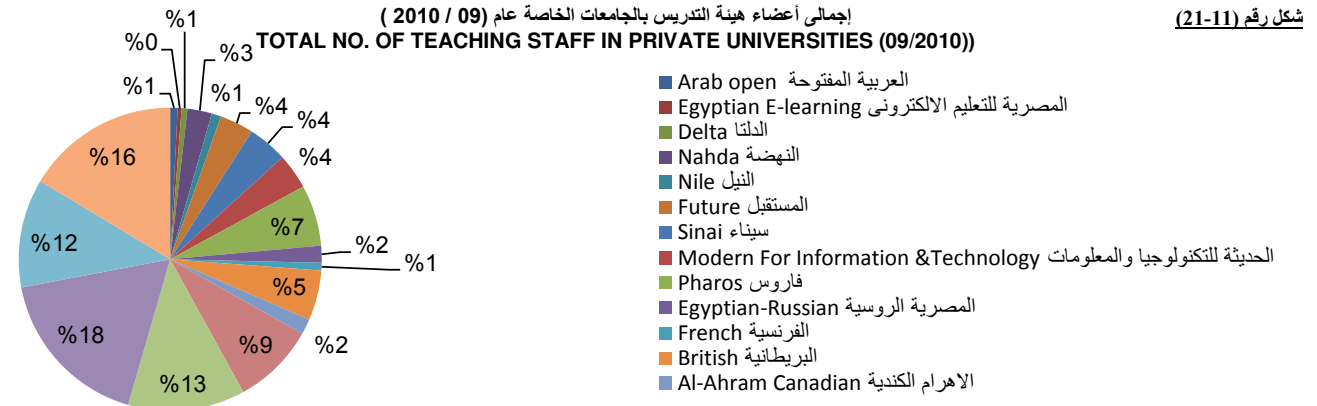

(جدول رقم (27-11))

NO. (11-27)

**ENROLLED IN TECHNICAL INSTITUTES " HIGH INSTITUTES &
ACADEMIES" SUPERVISED BY MINISTRY OF HIGHER
EDUCATION BY SEX (02/03- 2009/2010)**

المقيدون بالمعاهد العالية والأكاديميات التابعة لوزارة التعليم العالي (10/09 - 03 /02)

Unit : No.

الوحدة : بالعدد

Item	10/09	09/08	08/07	07/06	06/05	05/04	04/03	03/02	البيان
<u>Total High institutes</u>	355318	375752	372046	371000	351330	344824	321021	284156	<u>إجمالي المعاهد العالية</u>
Males	232861	240379	236435	234339	214994	216408	201439	180809	طلبة
Females	122457	135373	135611	136661	136336	128416	119582	103347	طالبات
<u>Engineering&Tecnology Institues</u>									<u>معاهد هندسة وتكنولوجيا</u>
Total	88286	80015	69563	62075	49585	53139	46835	40107	الجملة
Males	72180	64668	55632	50048	39285	43285	38019	33126	طلبة
Females	16106	15347	13931	12027	10300	9854	8816	6981	طالبات
<u>Institues of Computer</u>									<u>معاهد حاسب آلي</u>
Total	75191	81901	82204	78568	71223	63427	55892	45060	الجملة
Males	55462	58293	60374	57750	54806	46741	40943	33446	طلبة
Females	19729	23608	21830	20818	16417	16686	14949	11614	طالبات
<u>Commercial Institues</u>									<u>معاهد تجارية</u>
Total	35636	38345	38128	109343	40695	41228	39545	34170	الجملة
Males	23187	25395	23772	93800	22742	23381	22703	18575	طلبة
Females	12449	12950	14356	15543	17953	17847	16842	15595	طالبات
<u>Institues of literary</u>									<u>معاهد أدبية</u>
Total	4192	5359	5798	6053	5562	4818	4882	3376	الجملة
Males	2523	3160	3332	3645	3324	2881	3028	2050	طلبة
Females	1669	2199	2466	2408	2238	1937	1854	1326	طالبات

Continued

يتبع

NO. (11-27)Cont.

تابع جدول رقم (27-11)

ENROLLED IN TECHNICAL INSTITUTES " HIGH INSTITUTES & ACADEMIES" SUPERVISED BY MINISTRY OF HIGHER EDUCATION BY SEX (02/03- 2009/2010)

المقيدون بالمعاهد العالية والأكاديميات التابعة لوزارة التعليم العالي (10/09 - 03 /02)

Unit : No.

الوحدة : بالعدد

Item	10/09	09/08	08/07	07/06	06/05	05/04	04/03	03/02	البيان
<u>Institues of Agricultural</u>									<u>معاهد زراعية</u>
Total	6887	8306	8862	9725	10442	11733	12620	14660	الجملة
Males	4548	5056	5656	6391	6936	7995	8816	10243	طلبة
Females	2339	3250	3206	3334	3506	3738	3804	4417	طالبات
<u>Institues of Social Service</u>									<u>معاهد خدمة إجتماعية</u>
Total	111620	125304	132124	142727	148976	149316	141464	130448	الجملة
Males	51027	58367	63436	70574	71156	77605	74371	71706	طلبة
Females	60593	66937	68688	72153	77820	71711	67093	58742	طالبات
<u>Institues of Languages / Languages and Translation</u>									<u>معاهد لغات / لغات وترجمة</u>
Total	10366	11542	11483	11228	9948	8365	6907	5372	الجملة
Males	6468	6914	6921	6656	5735	5004	3972	3362	طلبة
Females	3898	4628	4562	4572	4213	3361	2935	2010	طالبات
<u>Institues of Tourism and Hotels</u>									<u>معاهد سياحة وفنادق</u>
Total	21321	22186	21123	17263	13010	11011	10696	9262	الجملة
Males	16486	16912	15713	13110	9936	8551	8317	7313	طلبة
Females	4835	5274	5410	4153	3074	2460	2379	1949	طالبات
<u>Institues Information</u>									<u>معاهد إعلام</u>
Total	1819	2794	2761	3628	1889	1787	2180	1701	الجملة
Males	980	1614	1599	1975	1074	965	1270	988	طلبة
Females	839	1180	1162	1653	815	822	910	713	طالبات

Source : Ministry of Higher Education

المصدر : وزارة التعليم العالي

SECTION (12)

HEALTH

This chapter highlights the health sector as it be of magor importance for the state as it gives much care to health situations in its policies by applying the strategies and programs aiming at providing the adequate health and medical care inspite of the regular increase in population numbers so as to be available to everyone. Children categories have special care in health policies where adequate health programs are specialized for them in prevention, treatment, and nutrition programs. Also, medical care extends to basic vaccination programs and activation doses as well which protect children from different diseases which help in building a mentally and physically healthy generations. The state had succeeded in eliminating some off diseases such as polio and to reduce sickness percent to another number such as measles and hepatitis, as well as infant mortality, children and maternal mortality.

This section presents data on :

- Beds of Hospital &Healthy Units.
- Bilharzia & Malaria units.
- Basic Healthy Care Units
- Cases of Admissions &No. of Deaths in central & General Hospitals.
- Children Vaccinations.
- Public Expenditure on health.
- Citizens Treatment Costs inside Egypt & abroad

Data Sources: Ministry of Health and Population and Ministerial cabinet

الباب الثانى عشر

الصحة

يلقى هذا الباب الضوء على قطاع الصحة لما لة من أهمية كبيرة من جانب الدولة حيث تهتم فى سياستها بالأوضاع الصحية للسكان ، وقد قامت الدولة بتنفيذ الأستراتيجيات والبرامج التى تهدف الى توفير الرعاية الصحية والطبية المناسبة رغم الزيادة المطردة فى أعداد السكان حتى تكون فى متناول جميع أفراد المجتمع وفى ظروف ميسرة ،ومن الفئات التى تحظى باهتمام خاص فى السياسات الصحية فئة الأطفال ، حيث تخصص لها البرامج الصحية المناسبة فى مجالات الوقاية والعلاج والتغذية ثم تمتد هذه الرعاية الى برامج التطعيم الأساسية وكذا الجرعات التنشيطية بما يحمى الأطفال من التعرض للأمراض المختلفة من أجل بناء أجيال سليمة عقليا وبدنيا . وقد نجحت الدولة فى القضاء على بعض الأمراض مثل شلل الأطفال وتقليل النسبة المرضية لعدد اخر مثل الحصبة والألتهاب الكبدى الوبائى وكذا وفيات الرضع والأطفال والأمهات .

ويوضح هذا الباب بيانات عن :

- الأسرة بالمستشفيات والوحدات الصحية
- وحدات البلهارسيا والملاريا
- وحدات الرعاية الصحية الأساسية
- حالات الدخول والوفيات بالمستشفيات العامة والمركزية
- تطعيم الأطفال
- الأنفاق العام على الصحة
- تكاليف علاج المواطنين بالداخل والخارج

مصادر البيانات: وزارة الصحة والسكان ومجلس الوزراء

Some definitions:

Public expenditure value on health:

The total expenditure spent by the government on governmental hospitals, different treatment units, treatment costs at the state expense, and public health insurance.

Health Establishments: every establishment which its main activity is specified in performing treatment services and includes all constituents of this service such as beds, examination, analysis and treatment rooms, devices, equipments and physicians..etc.

Note : Names of health care units have been modified or integrated according to divisions of Ministry of Health and Population.

بعض التعاريف

قيمة الانفاق العام على الصحة :

اجمالي ما تتحمله الحكومة من انفاق على المستشفيات الحكومية ووحدات العلاج المختلفة وتكاليف العلاج على نفقة الدولة والتأمين الصحى العام .

المنشآت الصحية : هى كل منشأة نشاطها الرئيسى تقديم الخدمات العلاجية وبها مقومات هذه الخدمة كالأسرة والحجرات المخصصة للفحص والتحليل والعلاج والأجهزة والتجهيزات والأطباء...الخ .

ملاحظة: تم تعديل أو دمج بعض مسميات وحدات الرعاية الصحية طبقا لتقسيمات وزارة الصحة والسكان .

NO. (12-1)

جدول رقم (1-12)

NO. OF BEDS OF HOSPITALS BY SECTOR(Gov. / Private) 2001 - 2010

عدد الأسرة بالمستشفيات طبقا للقطاع(حكومي / خاص) 2001 - 2010

Unit : No.

الوحدة : بالعدد

SECTOR	*2010	2009	2008	2007	2006	2005	2004	2003	2002	2001	القطاع
No. of beds of hospitals in Ministry of Health hospitals	42792	45287	63006	79076	78894	80103	80311	80621	80535	79632	عدد الأسرة بمستشفيات وزارة الصحة
No. of Beds in authorities supervised by Ministry of Health	13702	17104	17207	17021	17447	17418	16528	16177	16263	15984	عدد الأسرة بالجهات التابعة لوزارة الصحة
Educational hospitals	3610	5367	4230	4445	4509	3840	4307	4243	4302	4461	مستشفيات تعليمية
Educational institutes	842	1971	1117	1160	1135	1752	1063	1052	1102	1146	معاهد تعليمية
Gov.Health insurance	7247	7844	9714	9277	9661	9697	8999	8730	8730	8231	التأمين الصحى الحكومى
Medical Authority	2003	1922	2146	2139	2142	2129	2159	2152	2129	2146	المؤسسة العلاجية
Other Authorities	31444	31288	29855	30272	29486	28831	27552	24770	24227	22575	جهات اخرى
Universities	27584	27225	25742	26310	25523	25388	24080	21432	20911	19358	الجامعات
Police & Prisons hospitals	1382	1382	1382	1382	1382	1259	1210	1076	1076	1087	مستشفيات الشرطة والسجون
Railway hospitals	288	288	351	351	351	351	351	351	351	351	مستشفيات السكة الحديد
Others	2190	2393	2380	2229	2230	1833	1911	1911	1889	1779	أخرى
No. of Beds in private sector hospitals	28868	26719	26814	26055	26307	25821	25574	24135	23494	21706	عدد أسرة مستشفيات القطاع الخاص
Total	128138	120398	136882	152424	152134	152173	149965	145703	144519	139897	الاجمالي

Source: Ministry of Health

المصدر : وزارة الصحة

NO. (12-2)

**HEALTHY UNITS WITH BEDS SUPERVISED BY MINISTRY OF HEALTH BY
SPECIALIZATION(2002 - 2010)**
**جدول رقم (2-12)
الوحدات الصحية ذات الأسرة التابعة لوزارة الصحة طبقا للتخصص
(2010 - 2002)**

Specialization	Unit	*2010	2009	2008	2007	2006	2005	2004	2003	2002	الوحدة	التخصص
General and central hospitals	Units	274	274	248	234	234	229	230	229	228	وحدات	المستشفيات العامة و المركزية
	Beds	30098	31300	34354	34719	34794	34542	34465	35152	34889	أسرة	
Hospitals Following to the head quarter of the ministry	Units	28	24	24	23	23	21	21	وحدات	مستشفيات تابعة لديوان عام الوزارة
	Beds	4842	4438	4818	4664	5285	4795	4795	أسرة	
Neoplasms centers	Units	...	7	7	8	8	8	8	8	8	وحدات	مراكز اورام
	Beds	...	410	505	574	556	514	471	445	445	أسرة	
One day surgery	Units	...	9	14	12	12	10	9	8	8	وحدات	جراحة اليوم الواحد
	Beds	...	387	827	763	711	472	390	349	349	أسرة	
Delivery and infants	Units	15	15	11	10	10	11	11	12	12	وحدات	ولادة وأطفال
	Beds	753	784	728	645	728	714	712	777	777	أسرة	
Psychological	Units	...	18	17	18	17	16	15	15	15	وحدات	نفسية
	Beds	...	6283	6676	6543	6415	8182	8021	7943	7943	أسرة	
Chest	Units	32	32	32	38	38	36	36	36	36	وحدات	صدرية
	Beds	4722	5095	5775	6220	6308	6411	6518	6558	6582	أسرة	
Chest clinics with beds	Units	...	4	4	6	6	6	6	7	7	وحدات	مستوصفات صدر بأسرة
	Beds	...	82	138	154	147	163	161	165	165	أسرة	
Skin	Units	3	4	1	1	1	1	1	1	1	وحدات	جلدية
	Beds	60	72	60	100	100	66	66	66	66	أسرة	
Ophthalmic	Units	29	29	30	29	29	29	29	29	29	وحدات	رمد
	Beds	1054	1180	1530	1438	1389	1541	1559	1598	1602	أسرة	
Tropical	Units	8	8	8	8	8	8	8	وحدات	متوطنة
	Beds	83	83	83	53	53	53	53	أسرة	
Fever	Units	43	43	42	106	105	102	101	102	102	وحدات	حميات
	Beds	4934	4966	5976	10348	10278	9579	9184	8978	9021	أسرة	
Leprosy	Units	3	2	2	3	3	3	3	3	2	وحدات	جذام
	Beds	731	1400	1400	1400	1149	1243	1293	1450	1450	أسرة	
Quarantine	Units	...	4	4	5	5	5	5	5	5	وحدات	معزل حجر صحي
	Beds	...	79	79	79	79	86	68	68	68	أسرة	
Kidney and Urinary Tract	Units	2	2	1	-	-	-	-	-	-	وحدات	الكلى والمسالك البولية
	Beds	16	16	33	-	-	-	-	-	-	أسرة	
Total	Units	401	443	449	502	500	487	485	484	482	وحدات	الاجمالي
	Beds	42368	52054	63006	67504	67555	68230	68246	68397	68205	أسرة	

Source: Ministry of Health

المصدر: وزارة الصحة

NO. (12-3)

جدول رقم (3-12)

HEALTHY SERVICE UNITS WITHOUT BEDS BY SPECIALIZATION 2001 - 2010

وحدات الخدمات الصحية بدون اسره طبياً للتخصص 2001-2010

Unit: No.

الوحدة : بالعدد

Item	*2010	2009	2008	2007	2006	2005	2004	2003	2002	2001	البيان
Comprehensive clinic	...	24	23	26	25	24	27	28	24	22	عيادة شاملة
District clinic	...	85	82	78	81	82	83	83	77	81	عيادة حى
Independent psychological clinic	2	2	3	3	3	3	3	1	1	5	عيادة نفسية مستقلة
Independent Tropical clinic	13	13	10	7	8	7	7	7	7	9	عيادة متوطنة مستقلة
Independent skin clinic	13	14	15	15	16	17	19	19	19	17	عيادة جلدية مستقلة
Independent Ophthalmic clinic	0	0	0	0	1	0	0	1	عيادة رمد مستقلة
Independent leprosy clinic	12	12	12	12	12	12	12	11	11	12	عيادة جذام مستقلة
Urban teeth units	779	799	837	801	977	924	831	763	762	694	وحدات الاسنان بالحضر
Rural teeth units	2621	2431	2205	2102	1894	1812	1763	1707	1702	1361	وحدات الاسنان بالريف
Quarantine section	...	22	20	20	21	20	19	19	19	17	قسم حجر صحى
Yellow bile fever unit	...	9	9	6	8	8	13	13	13	16	وحدة الحمى الصفراء
Check-up clinic before marriage	...	32	16	23	22	22	21	18	19	20	عيادة فحص الراغبين قبل الزواج
Medical committees	...	37	41	42	43	44	44	44	44	86	لجان طبية

Source: Ministry of Health

المصدر: وزارة الصحة

NO. (12-4)

BILHARZIA & MALARIA UNITS 2001 - 2010

Unit : No.

جدول رقم (4-12)

وحدات البلهارسيا والمalaria 2001-2010

الوحدة : بالعدد

Item	*2010	2009	2008	2007	2006	2005	2004	2003	2002	2001	البيان
Bilharziasis Combating Inspection	162	155	161	162	159	156	145	142	141	136	تفتيش مكافحة البلهارسيا
Bilharziasis Combating centres	441	313	334	337	346	329	323	321	323	374	مراكز مكافحة البلهارسيا
Bilharziasis Combating units	1642	1374	1361	1397	1415	1364	1286	1248	1259	1500	وحدات مكافحة البلهارسيا
Malaria Combating inspection	95	82	83	82	48	52	72	76	77	38	تفتيش مكافحة الماريا
Main Malaria Combating units	106	118	130	143	174	169	175	156	156	182	وحدات رئيسية لمكافحة الماريا
Malaria Combating mission	312	320	316	229	286	258	260	280	276	532	مأمورية مكافحة الماريا
Total	2758	2362	2385	2350	2428	2328	2261	2223	2232	2762	الاجمالي

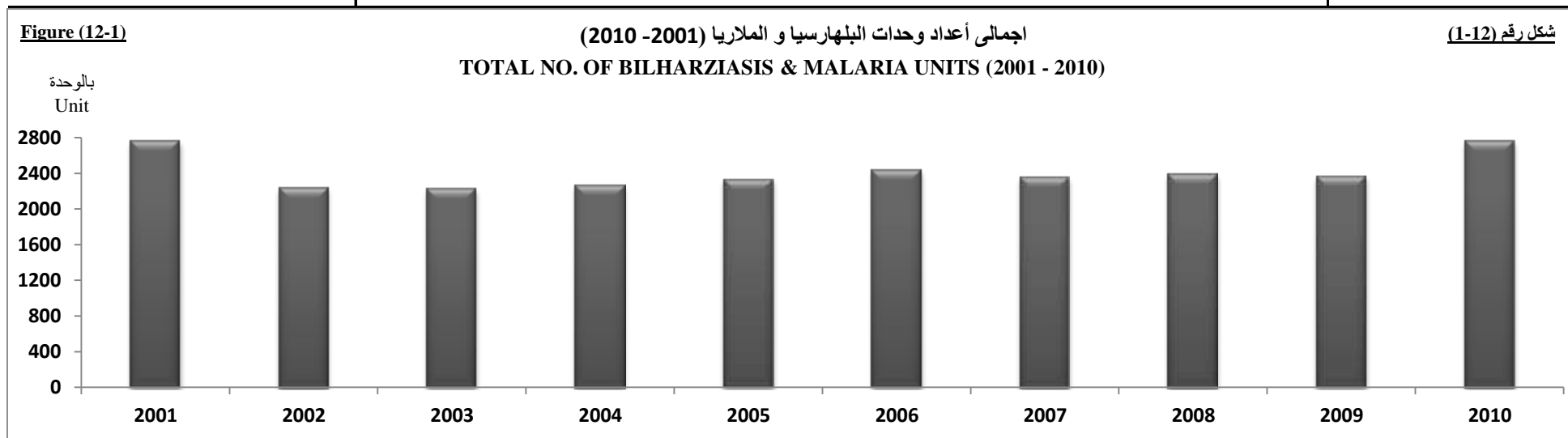

Source: Ministry of Health

المصدر: وزارة الصحة

NO. (12-5)

NO. OF BASIC HEALTH CARE UNITS 2001 - 2010

Unit : No

جدول رقم (5-12)

اعداد وحدات الرعاية الصحية الأساسية 2001 - 2010

الوحدة : بالعدد

Item	*2010	2009	2008	2007	2006	2005	2004	2003	2002	2001	البيان
Urban Health centers	229	343	342	318	313	303	288	276	274	254	مراكز صحية بالحضر
Motherhood & childhood care centers	162	178	175	196	196	203	205	204	202	228	مراكز رعاية الأمومة والطفولة
Healthy offices	315	322	324	328	326	337	337	333	332	337	مكاتب الصحة
Basic care units in Rural	4112	3996	3893	3131	3076	3027	2971	2935	2916	2728	وحدات الرعاية الأولية بالريف
Maternity & infant care centres in cities	162	178	175	196	196	203	205	204	202	228	مراكز رعاية الأمومة والطفولة بالمدن
Total	4980	4839	4734	3973	3911	3870	3801	3748	3724	3547	الاجمالي

Figure (12-2)

تطور اعداد مراكز الرعاية الصحية الحضرية (2010-2001)

شكل رقم (2-12)

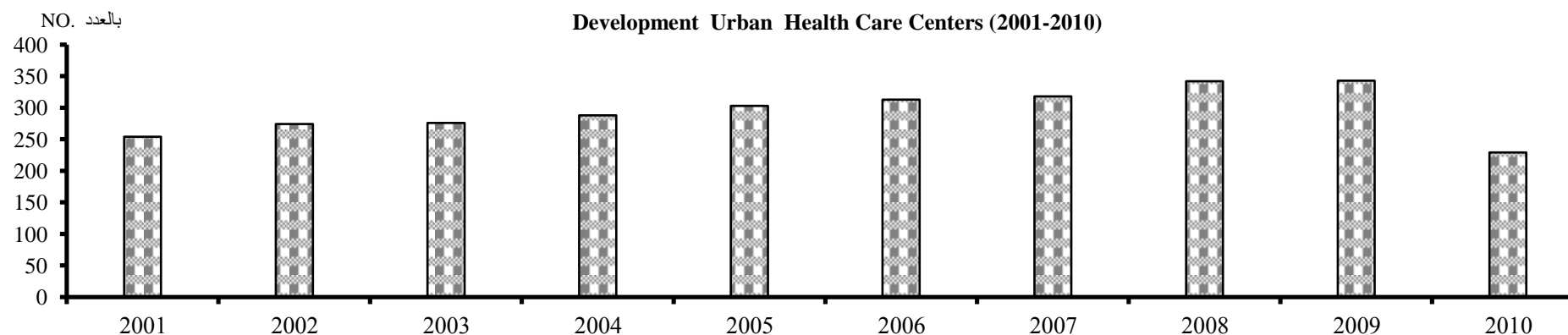

Source: Ministry of Health

المصدر : وزارة الصحة

NO.(12-6)

جدول رقم (6-12)

CASES OF ADMISSIONS & NO. OF DEATHS IN CENTRAL & GENERAL
HOSPITALS, BY SPECIALIZATION 2010 *

* حالات الدخول واعداد ونسبة الوفيات بالمستشفيات العامة والمركزية طبقا
للتخصص عام 2010

Specialization	% الوفيات لحالات الدخول % Deaths to Cases of Admissions	أعداد الوفيات No. of deaths	حالات الدخول (بالعدد) Cases of Admissions (No.)	التخصص
Diabetes	0.04	9	20909	سكر
Chest	1.12	664	59322	صدر باطنى
Isolation (Fever)	0.60	1673	280066	عزل (حميات)
Sever respiratory diseases	0.64	3	467	أمراض الجهاز التنفسي الحادة
Malignant neoplasms	0.70	9	1281	اورام
Physiotherapy	1.34	2	149	علاج طبيعى
Intensive care	6.27	3818	60898	عناية مركزة
Ophthalmic	0.06	18	31144	عيون
Renal failure	4.59	746	16270	فشل و غسيل كلوي
Oral & dental surgery	0.51	3	592	جراحة فم و اسنان
Rabies	1.98	103	5207	كلب
Urinary tracts	0.34	138	40919	مسالك بولية
OBS. & Gyne.	0.47	1807	385857	نساء و ولادة
Psychology & Neurology	7.13	735	10310	نفسية و عصبية

Continued

يتبع

NO.(12-7) (Cont.)

CASES OF ADMISSIONS & NO. OF DEATHS IN CENTRAL & GENERAL HOSPITALS, BY SPECIALIZATION 2010 *

تابع جدول رقم (6-12)

* حالات الدخول واعداد ونسبة الوفيات بالمستشفيات العامة والمركزية طبقا للتخصص عام 2010

Specialization	% الوفيات لحالات الدخول % Deaths to Cases of Admissions	أعداد الوفيات No. of deaths	حالات الدخول(بالعدد) Cases of Admissions (No.)	التخصص
Emergency	0.17	70	40864	إستقبال طوارئ
Paediatric	1.09	3720	342004	أطفال
Prematurity NOS	7.30	3288	45036	اطفال مبتسرين
Burns	5.53	29	524	الحروق
Rheumatism	0.00	0	61	روماتيزم
Cardiology	1.14	106	9262	قلب و او عية دموية
Endemic diseases	1.51	144	9505	امراض متوطنة
E.N.T	0.09	35	37009	أنف و أذن و الحنجرة
General medicine	0.76	2320	306992	باطنة عامة
Plastic surgery	9.56	338	3536	جراحة تجميل
General surgery	0.46	1310	286436	جراحة عامة
Orthopedic surgery	0.14	290	208743	جراحة عظام
Neuro surgery	6.70	50	746	جراحة مخ و اعصاب
Endermic sexual diseases	1.49	220	14739	امراض جلدية وتناسلية
Total	0.98	21648	2218848	الاجمالي

Source: Ministry of Health

المصدر : وزارة الصحة

NO.(12-7)

جدول رقم (7-12)

NO. & PERCENTAGE OF CHILDREN (12-23 MONTHS) VACCINATED WITH TUPERCLOSIS AND HEPATITIS BY GOVERNORATE 2010 *

عدد ونسب الأطفال المطعمين (12-23 شهر) بتطعيمات الدرن والتهاب الكبدى طبقا للمحافظات عام 2010 *

Unit : NO.

الوحدة : بالعدد

Governorates	التهاب كبدى Hepatitis				الدرن		المحافظات		
	%	ثالثة 3 rd	%	ثانية 2 nd	%	اولى 1 st		%	Tuberculosis
Cairo	87.9	173174	89.3	176189	88.5	176811	88.7	177143	القاهرة
Helwan	97.2	59837	97.6	61658	97.6	62388	98.1	62718	حلوان
Alexandria	96.2	113717	96.5	115646	96.6	115812	97.6	116982	الاسكندرية
Port Said	96.1	12090	96.3	12364	97.0	12890	97.6	12969	بورسعيد
Suez	98.7	16539	98.5	17021	99.2	17246	99.6	17312	السويس
Ismailia	98.8	32646	99.0	33168	99.2	33651	99.5	33762	الاسماعيلية
Damietta	97.3	35581	97.5	36129	98.9	36791	98.5	36899	دمياط
El- Wadi El- Gidid	98.8	5191	99.0	5260	99.2	5487	99.0	5461	الوادى الجديد
Matrouh	97.3	16105	97.7	16381	98.6	16548	99.5	16591	مطروح
Red Sea	95.8	7167	96.5	7379	96.4	7710	97.3	7768	البحر الاحمر
Behera	96.7	144671	97.1	148049	97.5	150215	98.0	151032	البحيرة
Gharbia	98.7	112584	98.8	115344	99.1	116325	99.3	116558	الغربية
Kafr El-Sheikh	98.5	76712	98.1	79296	98.4	80137	98.4	79500	كفر الشيخ
Menoufia	98.5	98319	98.8	100404	99.2	102184	99.6	102858	المنوفية
Dakahlia	97.6	142988	97.6	145674	97.8	147738	98.4	148732	الدقهلية
Sharkia	97.9	162527	98.2	164673	98.6	168620	99.0	169448	الشرقية
Kalyubia	98.9	114406	99.1	116709	99.2	118722	99.7	119167	القليوبية
Giza	94.7	81687	94.4	82716	94.7	82466	96.4	83984	الجيزة
6 October	97.2	88306	98	91433	98.4	92062	98.9	92681	6 اكتوبر
Fayoum	98.0	87810	98.5	90641	98.8	91687	99.5	92353	الفيوم
Beni-Suef	97.6	76972	97.8	79325	98.2	81260	98.9	81907	بنى سويف
Menia	98.1	127940	98.5	132405	98.9	135613	99.0	135765	المنيا
Asyout	95.9	106840	95.5	110325	96.9	113776	97.6	114658	اسيوط
Suhag	98.1	115748	98.6	119541	98.9	123242	99.4	123934	سوهاج
Qena	98.7	74059	98.9	75839	99.2	77457	99.6	77783	قنا
Aswan	97.1	33173	97.4	33762	97.9	34528	98.0	34576	اسوان
South Sinai	99.9	2292	99.9	2375	99.9	2406	99.9	2407	جنوب سيناء
North Sinai	97.7	11856	98.4	12271	98.8	12604	99.0	12640	شمال سيناء
Luxor	97.9	25446	98.4	26081	98.8	26464	99.0	26518	الاقصر
Total	96.7	2156383	97.1	2208058	97.3	2242840	97.8	2254106	الجملة

Source : Ministry of Health

المصدر: وزارة الصحة

NO. (12-8)

جدول (8-12)

NO. & RATES OF MEDICAL JOBS IN DUTY IN MINISTRY OF HEALTH 2004 - 2010

أعداد ومعدلات العاملين بالمهن الطبية المزاولين بوزارة الصحة 2004 - 2010

Item	Year	*2010		2009		2008		2007		2006		2005		2004		السنة البيان
		المعدل/10 الأف من السكان	العدد	المعدل/10 الأف من السكان	العدد	المعدل/10 الأف من السكان	العدد	المعدل/10 الأف من السكان	العدد	المعدل/10 الأف من السكان	العدد	المعدل/10 الأف من السكان	العدد	المعدل/10 الأف من السكان	العدد	
		Rate/0000 Pop.	No.	Rate/0000 Pop.	No.	Rate/0000 Pop.	No.	Rate/0000 Pop.	No.	Rate/0000 Pop.	No.	Rate/0000 Pop.	No.	Rate/0000 Pop.	No.	
Physicians		7.58	59639	7.34	56411	6.86	51491	7.12	52275	6.68	48111	6.53	46160	6.27	43450	الاطباء البشريون
Dentists		1.32	10414	1.27	9789	1.18	8856	1.07	7826	1.04	7509	1.00	7092	0.97	6717	اطباء الاسنان
Pharmacists		1.96	15457	1.63	12552	1.59	11953	1.29	9487	1.20	8666	1.07	7561	0.93	6466	الصيدالفة
Nursing staff		13.95	109848	14.15	108716	14.34	107717	13.85	101734	13.75	99022	13.75	97195	13.51	93668	هيئة التمريض

Figure (12-3)

تطور معدلات هيئة التمريض (2004 - 2010)

شكل رقم (3-12)

DEVELOPMENT OF NURSING STAFF (2004-2010)

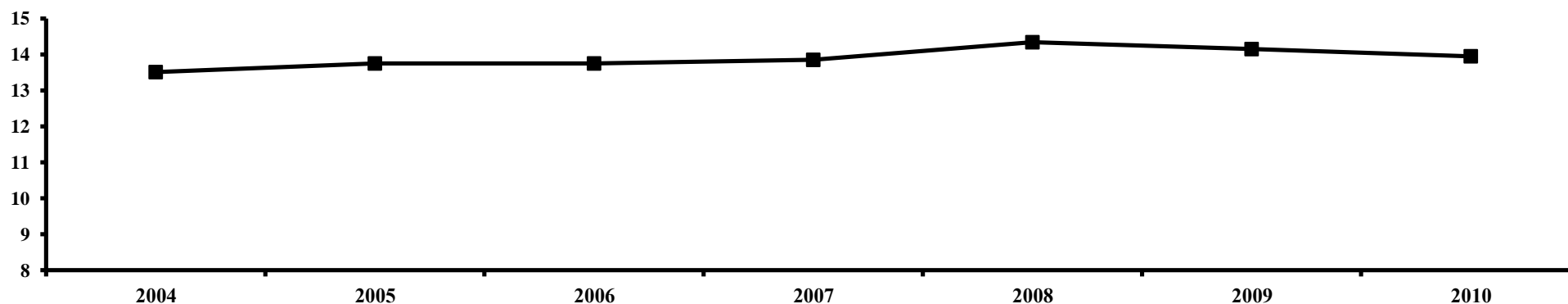
لكل 10000 من السكان
Per10000 of Pop.

Source: Ministry of Health

المصدر : وزارة الصحة

NO. (12-9)

**PUBLIC EXPENDITURE ON HEALTH ACCORDING TO THE STATE
BUDGET 01/02 - 10/11**

Unit : Mil.L.E

جدول رقم (9-12)

الاتفاق العام على الصحة طبقا لموازنه الدولة 02/01 - 11/10

الوحدة : بالمليون جنيه

Item	(1) 11/10	(1) 10/09	09/08	08/07	07/06	06/05	05/04	04/03	03/02	02/01	البيان
Public expenditure	403168	323917	351500	282290	222029	207810	161611	164895	149322	134409	الاتفاق العام
Public Expenditure on health	20334.4	16299.8	15782.6	13159.6	10433.8	9665.0	7257.7	6363.3	5805.3	5895.1	الاتفاق العام على الصحة
Percentage of public expenditure on health to Public expenditure %	5.04	5.03	4.49	4.66	4.70	4.65	4.49	3.86	3.89	4.39	نسبة الاتفاق العام على الصحة إلى الإنفاق العام %

Figure (12-4)

نسبة الاتفاق العام على الصحة إلى الإنفاق العام للدولة (11/10-02/01)

شكل رقم (4-12)

Percentage of Expenditure on Health to Public expenditure of the State% (01/02 - 10/11)

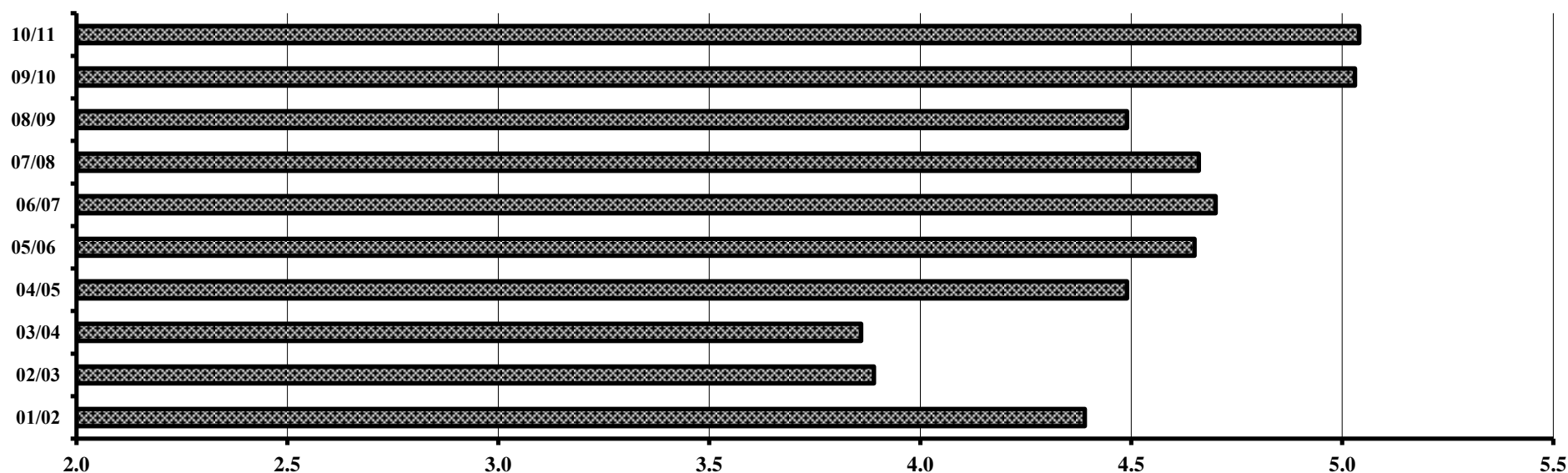

(1) Data from the reality (The state public budget)

Source : Ministry of Health (State Budget)

(1) البيانات من واقع الموازنة العامة للدولة

المصدر: وزارة الصحة (موازنه الدولة)

NO. (12-10)

جدول رقم (10-12)

CITIZENS TREATMENT COSTS INSIDE EGYPT & ABROAD AT THE STATE EXPENSES 1995 - 2010 ⁽¹⁾

تكاليف علاج المواطنين على نفقة الدولة بالداخل والخارج 2010 - 1995 ⁽¹⁾

Costs : Mil. L.E

التكاليف : بالمليون جنيه

العلاج بالخارج Treatment Abroad			العلاج بالداخل Treatment Inside		السنة Year
التكاليف Costs	عدد المرافقين Companions	عدد المرضى Patients No.	التكاليف Costs	عدد المرضى (بالالف) Patients No. (000)	
52	571	692	139	54	1995
64	610	715	205	84	1996
69	596	744	321	136	1997
81	632	790	456	201	1998
62	434	616	649	369	1999
33	238	461	790	491	2000
26	156	348	1038	750	2001
14	115	220	1194	907	2002
20	134	229	1284	1015	2003
20	164	240	1644	1156	2004
12	94	149	1625	1265	2005
23	158	214	1745	1420	2006
35	176	285	2030	1602	2007
33	183	245	2477	1681	2008
28	193	240	3918	2155	2009
21	102	149	1986	1217	2010

Figure (12-5)

شكل رقم (5-12)

تكاليف علاج المواطنين بالخارج على نفقة الدولة (2010 - 1995)
Citizens Treatment Costs Abroad at the State Expenses (1995 - 2010)

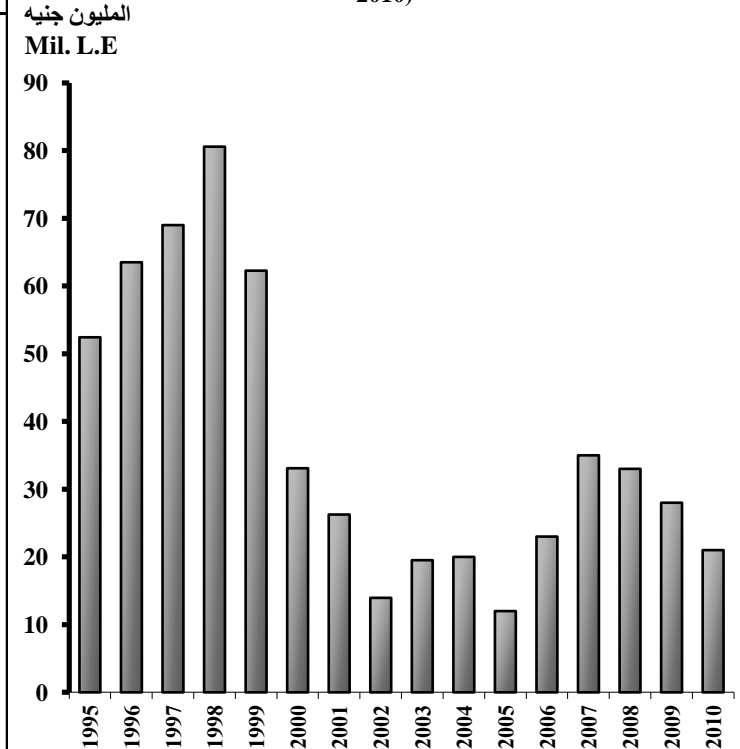

(1)According to treatment decisions issued by Ministerial cabinet and Ministry of Health

(1) طبقا لقرارات العلاج الصادرة من مجلس الوزراء ووزارة الصحة

Source : CAPMAS

المصدر : الجهاز المركزى للتعبئة العامة و الاحصاء

No. (12-11)

جدول رقم (11-12)

TREATMENT IN EGYPT AT THE STATE EXPENSES BY MEDICAL SPECIALIZATION IN 2010⁽¹⁾العلاج بالداخل علي نفقة الدولة موزعا طبقا للتخصصات الطبية خلال عام 2010⁽¹⁾

Medical specializations	تكاليف العلاج (بالألف جنيهه) Costs of Treatment (000)		% لاجمالي % Total	عدد المرضى No. of Patients	التخصصات الطبية
	متوسط تكلفة المريض (بالجنيهه) Average cost For each patient (L.E)	% لاجمالي % Total			
<u>Ministry of Health</u>					<u>وزارة الصحة</u>
Abdominal	1379	35.8	711594	42.4	باطنة
Pressure & sugar (drug treatment)	484	4.1	80989	13.8	ضغط وسكر (علاج دوائى)
Surgery of Skeletal Tumors	1438	2.8	56005	3.2	عظام أورام
Liver and interferon	2496	16.4	324986	10.7	كبد و انترفيرون
Neurosis	2084	7.2	143962	5.7	عصبية
Optic	1022	3.0	58734	4.7	رمد
Heart	1612	2.1	41605	2.1	قلب
Urinary Tracks & Renal Failure	1315	4.1	80737	5.0	مسالك بولية وفشل كلوى
Surgery	6875	19.4	384795	4.6	جراحة
Emergency	1355	0.7	13751	0.8	الطوارئ
Gynecological	772	2.3	46680	5.0	نساء
Ear & Nose & Throat	402	0.2	4748	1.0	أنف وأذن وحنجرة
Dermatitis	1033	0.3	6042	0.5	جلدية
Blood diseases	550	0.2	977	0.1	أمراض الدم
1834	0.3	6116	0.3		
<u>Ministrial Cabinet</u>					<u>مجلس الوزراء</u>
Different specialization	13669	1.2	24194	0.1	تخصصات مختلفة
Total	1631	100.0	1985915	100.0	الإجمالى العام

(1) According to decisions issued by Ministrial Cabinet & Ministry of Health

(1) طبقا لقرارات العلاج الصادرة من مجلس الوزراء ووزارة الصحة

Source: CAPMAS

المصدر : الجهاز المركزى للتعبئة العامة والاحصاء

No. (12-12)

TREATMENT ABROAD AT THE STATE EXPENSES BY COUNTRY IN 2010

Cost : By (000)

جدول رقم (12-12)

العلاج بالخارج علي نفقة الدولة طبقا للدول خلال عام 2010

التكاليف : بالآلف جنيه

Countries	متوسط تكلفة المرافق	متوسط تكلفة المريض	% للإجمالي	تكاليف العلاج			عدد المرافقين	عدد المرضى			الدول	
	Companion's average cost	Patient's average cost	% Total	Costs of Treatment				No. of Companions	No. of Patients			
				الإجمالي	نفقات و بدل السفر (1)	قيمة المبالغ المعتمدة للعلاج			المجموع	أناث		ذكور
Total costs	Travel costs & allowances (1)	Treatment costs	Total	Females	Males							
France	17	73	27.1	5634	1527	4107	36	56	17	39	فرنسا	
England	11	104	14.7	3060	468	2592	18	25	9	16	إنجلترا	
U.S.A	24	270	25.1	5233	641	4592	10	17	8	9	أمريكا	
Germany	12	73	13.4	2795	617	2178	21	30	12	18	ألمانيا	
Switzerland	40	65	1.2	249	119	130	1	2	1	1	سويسرا	
Italy	14	70	5.2	1087	318	769	11	11	5	6	إيطاليا	
China	34	686	7.1	1472	100	1372	1	2	-	2	الصين	
Spain	16	63	0.8	175	49	126	1	2	-	2	أسبانيا	
Thailand	-	258	1.2	258	-	258	-	1	-	1	تايلاند	
Ireland	14	66	0.5	95	29	66	1	1	1	-	أيرلندا	
Japan	15	677	3.4	707	30	677	1	1	1	-	اليابان	
Ukraine	14	36	0.3	65	28	37	1	1	-	1	أوكرانيا	
Total	16	113	100	20830	3926	16904	102	149	54	95	الإجمالي العام	

(1)Travel allowances are estimated according to the P.M decision no. 1372 of 1985 except what is being stipulated in treatment decisions

Expenses of travel by airlines are estimated according to the prices of Egypt Air Company (touristic class back and forth)

Source: Ministry of Health and the Ministerial Cabinet

(1) فئات بدل السفر تم تقديرها طبقا لقرار السيد الدكتور/ رئيس مجلس الوزراء رقم 1372 لسنة 1985 عدا ما نصت عليه قرارات العلاج

نفقات السفر بالطائرة تم تقديرها طبقا لاسعار شركة مصر للطيران (الدرجة السياحية ذهابا وعودة)

المصدر : وزارة الصحة ومجلس الوزراء

SECTION (13)

TOURISM

This section focus on data of tourism arriving to Arab Republic of Egypt in addition, to the hotel capacity in Egypt.

Data sources:

Tourists and Tourists night:

Data is obtained from the annual statistical bulletin for tourism which issued by the Central Agency for Public Mobilization and Statistics. Its data are derived from the actual tabs of Travel Documents Immigration and Nationality Authority in accordance with the law 89 of 1960 for the entry, the residence of foreigners in Egypt and the departure of them

Some Definitions :

- 1- **Tourists:** They are people coming by legal way to visit A.R.E. for a period not less than 24 hours and not exceeds 90 days for one of the following purposes:
 - a- Entertainment-treatment-studying-sports.
 - b- Business meeting.
 - c- Family visiting.
 - d- Passengers of quick trips by sea.

Persons not considered as tourists:

- a- persons who come to Egypt for working.
 - b- persons who pass through Egypt (transit) even if they stay more than 24 hours.
- 2- the way of arriving to Egypt: by (land-sea-air): the legal outlets were determined by the doctor no.185 of 1964.
 - 3- Touristic nights: the actual lasting night which the tourists spent in Egypt, data are obtained from arrival/departure cards records.

الباب الثالث عشر

السياحة

يلقى هذا الباب الضوء على بيانات السياحة القادمة لجمهورية مصر العربية بالإضافة الى حجم الطاقة الفندقية بمصر.
مصادر البيانات :

- السائحون والليالي السياحية

ويتم الحصول على البيانات من النشرة السنوية لأحصاءات السياحة والتي يصدرها الجهاز المركزي للتعينة العامة والأحصاء والتي تستسقى بياناتها من واقع توييبيات مصلحة وثائق السفر والهجرة والجنسية وفقاً للقانون 89 لسنة 1960 بشأن دخول وإقامة الأجانب في مصر والخروج منها.

بعض التعريفات :

1- السائحون .. هم الأشخاص القادمون بطريق مشروع لزيارة جمهورية مصر العربية مدة لا تقل عن 24 ساعة ولا تزيد عن تسعين يوماً لأي غرض من الأغراض الآتية :

أ- الترفيهية - العلاج - الدراسة - الرياضة.

ب- لقاءات العمل.

ج- زيارة الأسرة.

د- ركاب الرحلات السريعة بالبحر.

لا يعتبر ضمن السائحين:

أ - القادمون للعمل

ب - العابرون بدون توقف حتى لو كانت المدة تستغرق أكثر من 24 ساعة .

2- طريقة الوصول: بالبر والبحر والجو. وقد حددت المنافذ الشرعية للبلاد بالقرار رقم 185 لسنة 1964

3- الليالي السياحية: هي ليالي المبيت الفعلية التي قضاها السائحون في البلاد وتستخرج من واقع بطاقتي الوصول والمغادرة التي يستوفئها السائحون.

NO. (13-1)

جدول رقم (1-13)

TOURISTS DISTRIBUTION, BY COUNTRY GROUPS (NO & PERCENTAGE) (2001 - 2010)

توزيع السائحين طبقاً لمجموعات الدول (أعداد ونسب) (2001 - 2010)

Unit : (In 000)

الوحدة : بالالف

Country Groups	2010	2009	2008	2007	2006	2005	2004	2003	2002	2001	مجموعات الدول	Figure (13-1)	شكل رقم (1-13)	
Total	14731	12536	12835	11091	9083	8608	8104	6045	5192	4648	الاجمالي	<p>التوزيع النسبي للسائحين طبقاً لمجموعات الدول عام 2010</p> <p>PERCENTAGE DISRILUTION OF TOURISTS , BY COUNTRY GROUPS 2010</p> <p>أوروبيون Europeans 75.8%</p> <p>عرب Arabs 14.2%</p> <p>أخرى Others 6.2%</p> <p>أمريكيون Americans 3.8%</p>	شكل رقم (1-13)	
%	100	100	100	100	100	100	100	100	100	100	%			
Arabs	2092	1879	1955	1960	1922	1703	1496	1322	1128	972	عرب			
%	14.2	15.0	15.3	17.7	21.2	19.8	18.5	21.9	21.7	20.9	%			
Europeans	11177	8416	9622	7939	6260	6120	5920	4204	3584	3132	أوروبيون			
%	75.8	67.1	75.0	71.6	68.9	71.1	73.1	69.5	69.0	67.4	%			
Americans	563	489	486	430	340	298	257	188	171	252	أمريكيون			
%	3.8	3.9	3.8	3.9	3.7	3.5	3.2	3.1	3.3	5.4	%			
Others	899	1752	772	762	561	487	431	331	309	292	أخرى			
%	6.2	14.0	6.0	6.9	6.2	5.7	5.3	5.5	6.0	6.3	%			

Source : CAPMAS

المصدر : الجهاز المركزي للتعبئة العامة والاحصاء

NO. (13-2)

جدول رقم (2-13)

TOURISTIC NIGHTS DISTRIBUTION, BY COUNTRY GROUPS (NO. &PERCENTAGE) (2001 - 2010)

توزيع الليالي السياحية طبقاً لمجموعات الدول (نسب/اعداد) (2001 - 2010)

Unit : (In 000)

الوحدة : بالالف

Country Groups	2010	2009	2008	2007	2006	2005	2004	2003	2002	2001	مجموعات الدول
Total	147385	126533	129234	111466	89304	85172	81667.9	53130	32664	29813	الاجمالي
%	100	100	100	100	100	100	100	100	100	100	%
Arabs	29123	25046	25401	26142	24895	22267	20388	15077	7122	5997	عرب
%	19.8	19.8	19.7	23.5	27.9	26.1	25.0	28.4	21.8	20.1	%
Europeans	104258	89331	90871	73373	55716	55269	54311	33765	22943	20623	اوروبيون
%	70.7	70.6	70.3	65.8	62.4	64.9	66.5	63.6	70.2	69.2	%
Americans	6621	5814	5988	5510	4325	3821	3468	2180	1197	1673	امريكيون
%	4.5	4.6	4.6	4.9	4.8	4.5	4.2	4.1	3.7	5.6	%
Others	7383	6342	6974	6441	4368	3815	3501	2108	1402	1520	أخرى
%	5.0	5.0	5.4	5.8	4.9	4.5	4.3	4.0	4.3	5.1	%

Figure (13-2)

شكل رقم (2-13)

التوزيع النسبي لليالي السياحية طبقاً لمجموعات الدول عام 2010

PERCENTAGE DISTRIBUTION OF TOURIST NIGHTS , BY COUNTRY GROUPS IN 2010

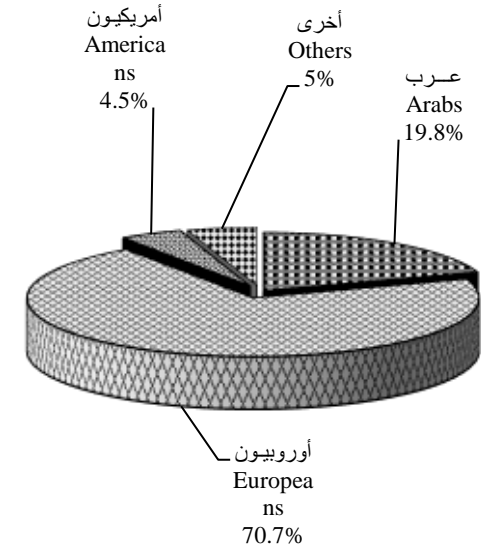

Source : CAPMAS

المصدر : الجهاز المركزي للتعبئة العامة والاحصاء

NO. (13-3)

جدول رقم (3-13)

TOURISTS DISTRIBUTION BY ARRIVAL METHOD (2001- 2010)

توزيع السائحين طبقاً لطريقة الوصول (2010 - 2001)

Unit : (In 000)

الوحدة : بالآلاف

Arrival Method	2010	2009	2008	2007	2006	2005	2004	2003	2002	2001	طريقة الوصول
By Air	12616	10774	10960	9436	7611	7210	6736	4841	4280	3800	جوا
%	85.6	85.9	85.4	85.1	83.8	83.8	83.1	80.1	82.4	81.8	%
By Sea	957	801	854	749	660	598	487	455	437	451	بحرا
%	6.5	6.4	6.7	6.8	7.3	6.9	6.0	7.5	8.4	9.7	%
By Land	1158	961	1021	906	812	800	881	749	475	397	برا
%	7.9	7.7	8.0	8.2	8.9	9.3	10.9	12.4	9.1	8.5	%
Total	14731	12536	12835	11091	9083	8608	8104	6045	5192	4648	الاجمالي

Figure (13-3)

توزيع السائحين طبقاً لطريقة الوصول (2010- 2001)

شكل رقم (3-13)

TOURISTS DISTRIBUTION BY ARRIVAL METHOD (2001 - 2010)

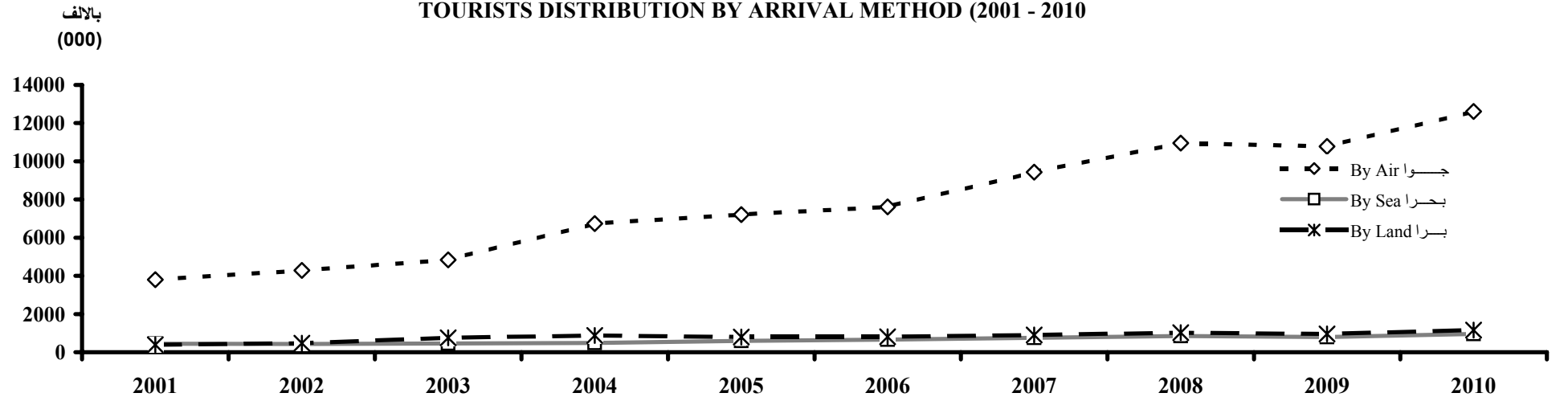

Source : CAPMAS

المصدر : الجهاز المركزي للتعبئة العامة والاحصاء

NO. (13-4)

HOTELS CAPACITY (2004 - 2009)

Unit:No

جدول رقم (4-13)

الطاقة الفندقية (2009-2004)

الوحدة : بالعدد

Item	Unit	2009	2008	2007	2006	2005	2004	الوحدة	البيان
Hotels & Resorts	NO.	1283	1230	1280	1273	1278	1307	عدد	الفنادق والقرى السياحية
	Rooms	148456	131476	133624	126421	116151	111428	حجرات	
	Beds	278294	242831	249414	237768	218283	211803	اسرة	
Floating Hotels	NO.	194	216	149	149	164	178	عدد	فنادق عائمة
	Rooms	11586	12456	9187	8895	9915	10034	حجرات	
	Beds	22521	23906	17564	17407	19035	19450	اسرة	
Total	NO.	1477	1446	1429	1422	1442	1485	عدد	الاجمالي
	Rooms	160042	143932	142811	135316	126066	121462	حجرات	
	Beds	300815	266737	266978	255175	237318	231253	اسرة	

Figure (13-4)

تطور عدد الفنادق والقرى السياحية والفنادق العائمة (2009-2004)

شكل رقم (4-13)

DEVELOPMENT OF HOTELS , RESORTS & FLOATING HOTELS NUMBERS (2004 - 2009)

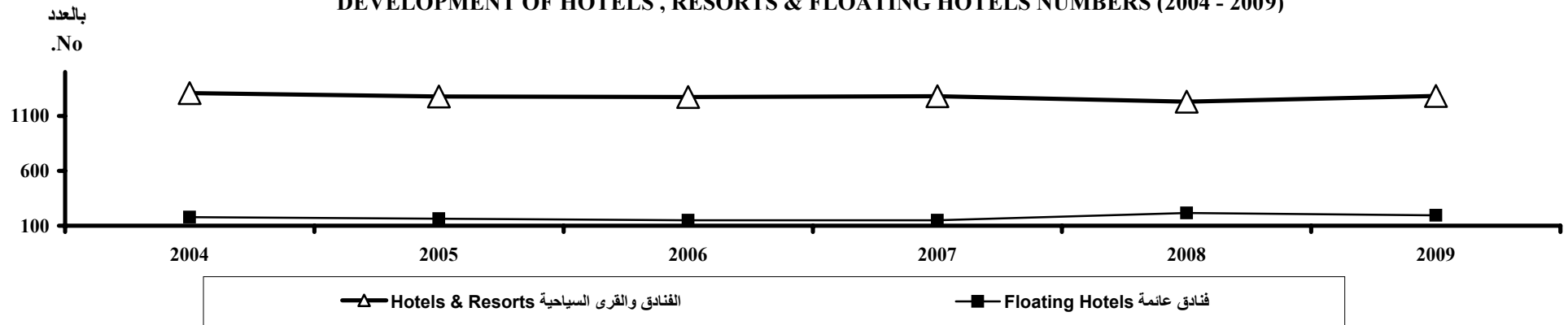

Source :CAPMAS

المصدر : الجهاز المركزي للتعبئة العامة والاحصاء

NO.(13-5)

جدول رقم (5-13)

OCCUPANCY PERCENTAGE OF HOTEIS OF SOME GOVERNORATES (2001 - 2009)

نسبة الاشغال بالفنادق لبعض المحافظات (2009 - 2001)

Governorates	(2)2009	(1)2008	2007	2006	2005	2004	2003	2002	2001	المحافظات
Average	52	56	63	60	63	68	59	51	57	المتوسط العام
Cairo	43	48	78	73	68	72	63	68	72	القاهرة
South Sinai	70	74	73	61	67	72	65	70	65	جنوب سيناء
Luxor	31	44	61	54	49	45	37	46	56	الأقصر
Red Sea	60	53	79	69	68	75	64	69	68	البحر الاحمر
Aswan	13	33	29	31	31	29	25	33	42	اسوان
Alex.	31	39	58	70	39	36	36	47	60	الاسكندرية
Giza	50	52	76	64	58	60	49	60	63	الجيزة

Figure (13-5)

المتوسط العام لنسبة الاشغال بالفنادق (2009 - 2001)

شكل رقم (5-13)

(AVERAGE PERCENTAGE OF HOTEIS OCCUPANCY (2001 - 2009)

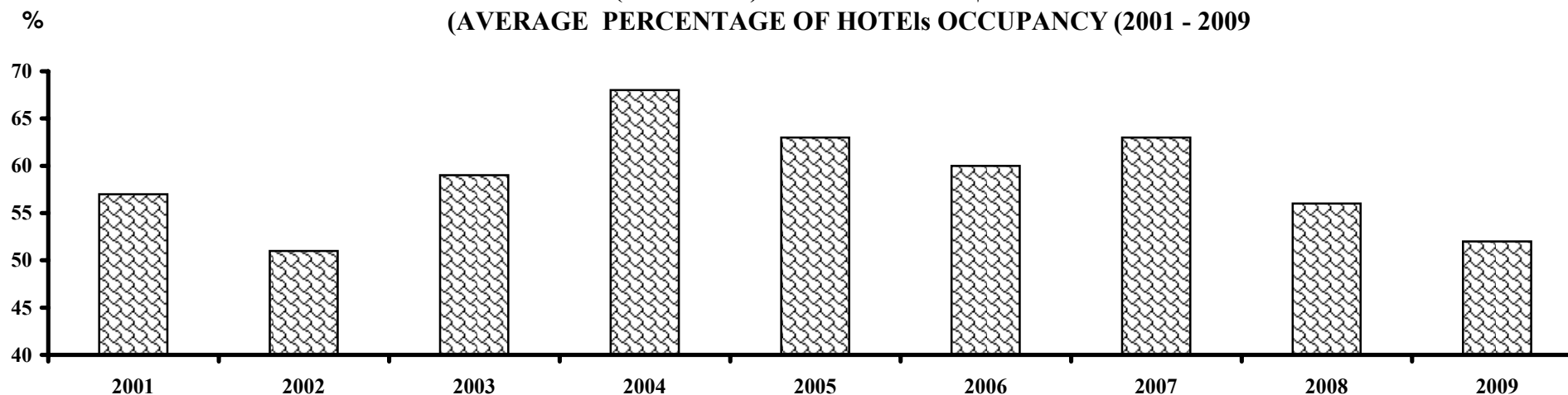

(1) Source : CAPMAS

(1) المصدر: الجهاز المركزي للتعبئة العامة والإحصاء

(2)Source : Ministry of Tourism

(2)المصدر: وزارة السياحة

SECTION (14) CULTURE & INFORMATION

This section sheds light upon culture and information fields due to their vital effect on raising awareness between citizens. This section provides data on some aspects of cultural and information activities such as the number of hours of radio and television transmission, data on editing books activity, theater and museums ..etc.

Data sources:

- CAPMAS(Cultural Statistics Bulletin)
- Ministry of Culture.
- Television & Broadcasting Union.

This section includes data on some activities as follows:

- Daily broadcasting hours by radio and T.V according to radio stations, type of programmes, transmilled, T.V channels and subjects of programme.
- Issued printed copies no. of books & booklets written & translated by subject.
- Conferences held in Egypt.
- Cultural homes & its employees.
- Museums visitors.
- Dramatic performances, cinemas and spectators..
- Visitors to sound & light.

الباب الرابع عشر الثقافة والأعلام

يشمل هذا الباب احصائيات فى مجالى الثقافة والإعلام لما لهما من تأثير حيوى على زيادة الوعى بين المواطنين حيث يوفر بيانات عن بعض أوجه النشاط الأعلامى والثقافى مثل عدد ساعات ارسال الأذاعة والتلفزيون وبيانات عن نشاط الكتب المؤلفة والمسرح والمتاحف.

مصادر البيانات :

- الجهاز المركزى للتعبئة العامة والأحصاء (نشرة الاحصاءات الثقافية).
- وزارة الثقافة.
- اتحاد الأذاعة والتلفزيون.

ويتضمن هذا الباب أهم البيانات التالية:

- نشاط ارسال اليومى للأذاعة والتلفزيون على مستوى المحطات الإذاعية ونوع البرامج وقنوات الأرسال التلفزيونية ومواد البرامج.
- نشاط الكتب والكتيبات المؤلفة والمترجمة وعدد النسخ المطبوعة طبقا للموضوع.
- نشاط المؤتمرات داخل مصر.
- قصور وبيوت الثقافة وعدد العاملين بها .
- الزائرون للمتاحف.
- نشاط الحفلات المسرحية والسينمائية والمشاهدون.
- رواد برامج الصوت والضوء.

No.(14-1)

جدول رقم (1-14)

AVERAGE OF DAILY BROADCASTING HOURS BY RADIO STATION 00/01 - 10/2011

متوسط ساعات الإرسال اليومي طبقا للمحطات الإذاعية 01/00 - 10/2011

Unit : Hour

الوحدة : ساعة

Radio Stations	11/10	10/09	09/08	08/07	07/06	06/05	05/04	04/03	03/02	02/01	01/00	المحطات الإذاعية
Total daily broadcasting hours	482.9	497.1	487.3	492.4	495.1	494.1	487.4	483.3	...	إجمالي ساعات الإرسال اليومي
General	24.0	24.0	24.0	24.0	24.0	24.0	24.0	24.0	24.0	24.0	24.0	البرنامج العام
Arabs voice	24.0	24.0	24.0	24.0	24.0	24.0	24.0	24.0	24.0	24.0	24.0	صوت العرب
Cultural	11.4	10.0	10.0	10.0	10.0	8.0	8.0	8.0	8.0	8.0	8.0	البرنامج الثقافي
European	22.9	20.0	20.0	20.0	20.0	20.0	20.0	18.0	17.7	17.9	17.3	البرنامج الاوروبي
Nile Valley	6.0	6.1	6.0	6.0	6.0	5.0	4.0	4.0	4.0	4.0	4.0	وادي النيل
Alexandria	19.3	19.3	19.3	19.3	19.3	19.0	19.2	19.3	19.3	19.3	19.3	الاسكندرية
Directed ⁽¹⁾	58.6	56.9	56.3	56.3	56.1	...	71.3	72.5	70.5	70.2	70.2	الموجهة ⁽¹⁾
The Holy Quraan	24.0	24.0	24.0	24.0	24.0	24.0	24.0	24.0	24.0	24.0	24.0	القران الكريم
Middle East	24.0	24.0	24.0	24.0	24.0	24.0	24.0	24.0	24.0	24.0	24.0	الشرق الاوسط
Music	24.0	24.0	24.0	24.0	24.0	24.0	24.0	24.0	24.0	24.0	24.0	البرنامج الموسيقى
Palestine	11.0	10.0	11.0	11.0	11.0	10.0	9.0	9.0	9.0	7.5	7.0	فلسطين
Youth and Sports	24.0	24.0	24.0	24.0	24.0	24.0	24.0	24.0	24.0	24.0	24.0	الشباب والرياضة
Greater Cairo	24.0	24.0	23.5	21.2	21.2	21.0	21.1	21.2	21.4	21.4	21.4	القاهرة الكبرى
Middle Of Delta	18.1	18.1	18.1	18.1	18.1	18.0	18.0	18.1	18.1	18.2	18.2	وسط الدلتا
North Upper Egypt	16.3	16.3	16.3	16.3	16.3	16.0	16.1	16.1	16.3	16.3	16.3	شمال الصعيد
North Sinai	18.1	18.1	18.1	18.2	18.1	18.0	18.0	18.1	18.1	18.1	18.1	شمال سيناء
South Sinai	16.3	16.3	16.3	16.2	16.3	16.0	16.1	16.1	15.9	15.4	15.4	جنوب سيناء

(1) Multi-languages

(1) لغات متعددة

Continued

يتبع

No. (14-1) (Cont.)

تابع / جدول رقم (1-14)

AVERAGE OF DAILY BROADCASTING HOURS BY RADIO STATION 00/01 - 10/2011

متوسط ساعات الارسال اليومي طبقا للمحطات الاذاعية 01/00 - 10/11

Unit : Hour

الوحدة : ساعة

Radio Stations	11/10	10/09	09/08	08/07	07/06	06/05	05/04	04/03	03/02	02/01	01/00	المحطات الاذاعية
The Canal	19.1	19.1	19.0	19.1	19.1	19.0	19.0	19.9	19.0	19.0	19.0	القنال
The Educational	14.0	13.5	...	9.0	12.0	12.0	12.0	12.0	...	التعليمية
El Wadi El Gidid	15.2	15.1	15.1	15.1	15.1	15.0	14.6	14.6	15.1	15.3	15.1	الوادي الجديد
Matruh	16.3	16.3	16.3	16.3	16.3	16.0	16.1	16.1	16.5	16.4	16.4	مطروح
Aswan(south upper Egypt)	16.3	16.3	16.3	16.3	16.3	16.0	16.1	15.5	15.5	14.0	13.6	اسوان (جنوب الصعيد)
Adults	12.0	9.7	الكبار
Specialized broadcast Network	24.0	48.0	61.7	60.0	59.1	58.0	52.6	51.6	47.0	46.3	40.0	شبكة الاذاعة المتخصصة

Figure (14-1)

متوسط ساعات الارسال اليومي للأذاعة بمحطة الوادي الجديد (01/00 - 11/10)

شكل رقم (1-14)

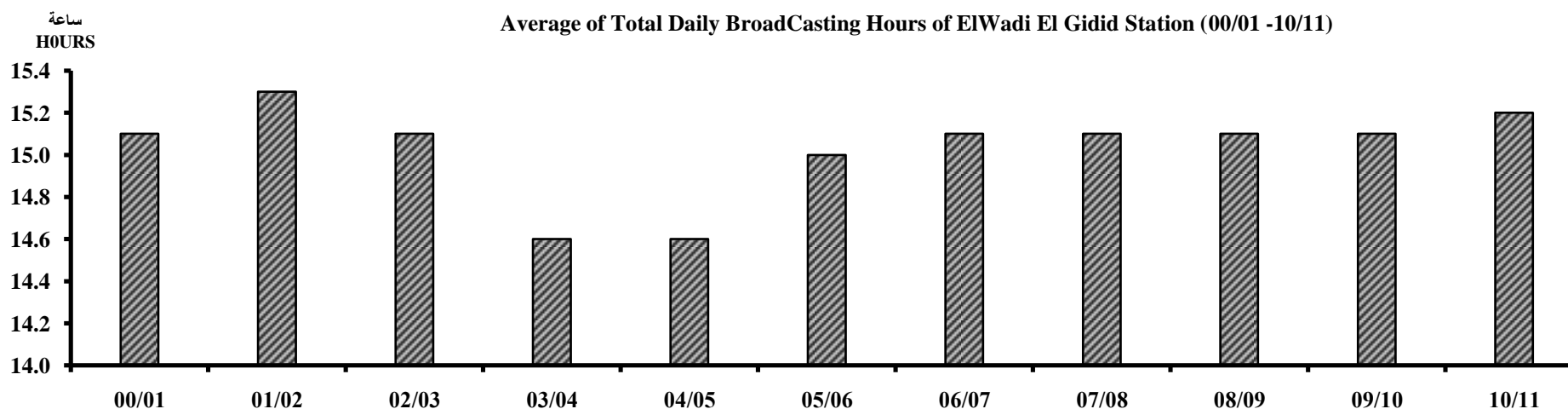

Source: Television & Broadcast Union

المصدر : اتحاد الإذاعة والتلفزيون

No. (14-2)

**AVERAGE OF DAILY BROADCASTING HOURS, BY TYPE OF PROGRAMME
(EXCEPT DIRECTED PROGRAMMES) 04/05 - 10/2011**

جدول رقم (2-14)

المتوسط اليومي لساعات إرسال الأذاعة طبقاً لأنواع البرامج
(عدا البرامج الموجهة) 2011/10-2005/04

Type of Programmes	11/10	10/09	09/08	08/07	07/06	06/05	05/04	نوع البرامج
Total	447.0	440.2	487.3	483.3	367.1	360.2	357.7	الجملة
Entertaining	107.1	111.0	113.5	110.3	89.1	100.5	100.3	ترفيهية
Religious	65.7	63.1	72.0	70.6	59.2	58.0	57.6	دينية
Cultural	77	76.6	90.6	92.0	62.9	58.8	58.5	ثقافية
Political	67.3	51.2	67.9	69.5	45.5	42.0	41.6	سياسية
Educational	10.3	12.1	15.5	15.0	4.1	4.6	4.4	تعليمية
Sportive	10.0	13.0	11.6	11.3	8.8	8.2	8.1	رياضية
Economic	3.0	3.0	4.5	5.0	4.0	4.3	4.2	اقتصادية
Services & Development	46.5	48.4	51.6	49.9	45.0	41.2	41.1	خدمات و تنمية
Healthy	6.2	7.4	6.3	6.6	5.3	5.0	5.0	صحية
Social	45.3	46.4	42.7	40.5	35.0	29.5	29.3	أجتماعية
Historical Heritage	5.3	4.8	6.7	8.2	5.5	5.2	5.1	التراث التاريخي
Touristic	3.3	3.2	4.6	4.4	2.8	2.9	2.5	سياحية

Figure (14-2)

المتوسط اليومي لاجمالي ساعات إرسال الأذاعة عدا البرامج الموجهة (11 /10 - 05/04)

شكل رقم (2-14)

Average of Total Daily Broadcasting hours Except Directed Programmes (04/05 - 10/11)

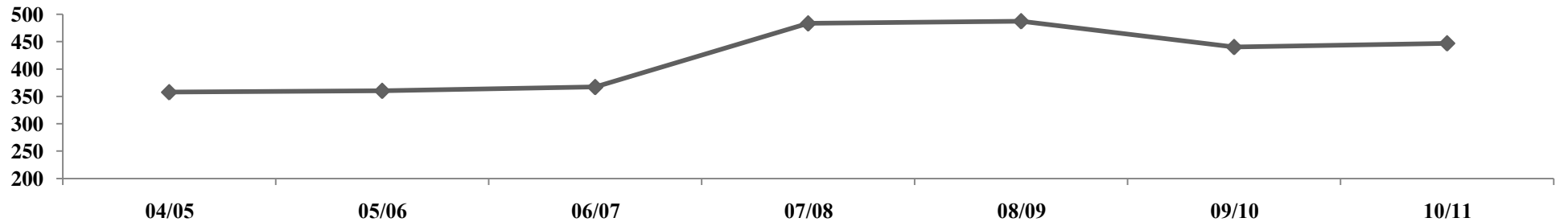

Source: Broadcasting & Television Union

المصدر : إتحاد الأذاعة والتلفزيون

No. (14-3)

DAILY AVERAGE OF TELEVISION TRANSMISSION HOURS IN CENTRAL & LOCAL CHANNELS BY CHANNEL 04/05 - 10/2011

Unit : Hour

جدول رقم (3-14)

المتوسط اليومي لساعات ارسال التلفزيون بالقنوات المركزية والمحلية طبقا للقناة 2011/10-05/04

الوحدة : ساعة

Transmitted channels	11/10	10/09	09/08	08/07	07/06	06/05	05/04	قنوات الإرسال
TOTAL OF TRANSMITTED HOURS	150.7	154.8	144.5	140.6	140.5	138.3	111.7	اجمالي ساعات الإرسال
Channel 1	24.0	24.0	23.3	23.1	22.8	22.4	22.3	القناة الاولى
Channel 2	22.1	22.8	21.5	19.3	19.0	19.0	18.4	القناة الثانية
Channel 3	17.7	18.3	18.4	18.1	17.5	16.7	15.8	القناة الثالثة
Channel 4	17.7	18.3	16.4	16.3	16.5	16.1	14.6	القناة الرابعة
Channel 5	17.4	17.9	16.7	16.2	16.2	16.1	0.0	القناة الخامسة
Channel 6	18.4	18.3	15.8	15.4	16.0	16.2	13.5	القناة السادسة
Channel 7	16.5	17.7	16.1	16.0	16.2	15.9	13.5	القناة السابعة
Channel 8	16.9	17.5	16.4	16.2	16.3	15.9	13.6	القناة الثامنة

Figure (14-3)

أجمالي ساعات الإرسال اليومي للتلفزيون (11/10 - 05/04)

شكل رقم (3-14)

TOTAL DAILY TELEVISION TRANSMISSION HOURS 04/05-10/2011

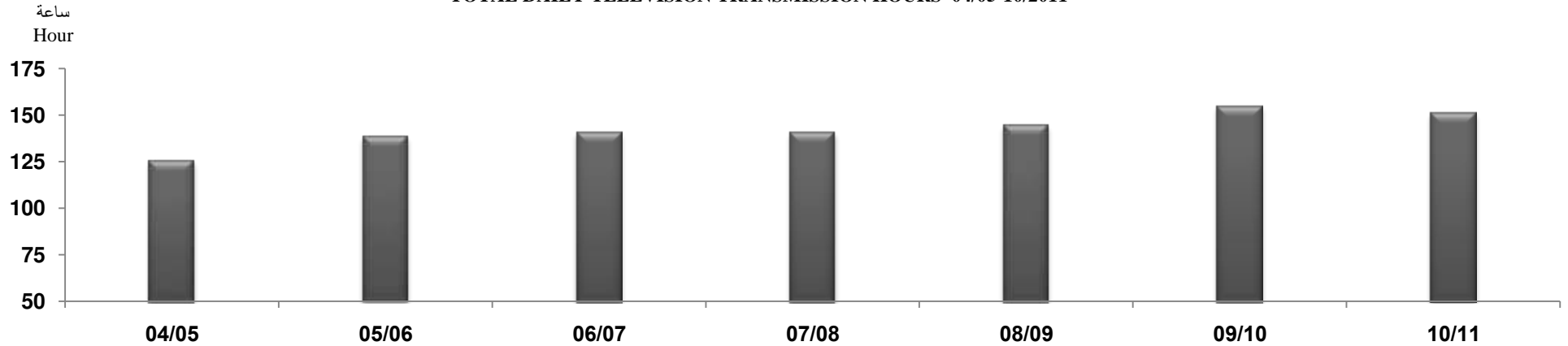

Source: Television & Broadcasting Union

المصدر : اتحاد الأذاعة والتلفزيون

No.(14-4)

DAILY AVERAGE OF TELEVISION TRANSMISSION HOURS, IN CENTRAL AND LOCAL CHANNELS, BY PROGRAMS 04/05 - 10/2011

Unit : Hour

جدول رقم (4-14)

المتوسط اليومي لعدد ساعات ارسال التلفزيون للقنوات المركزية والمحلية طبقا لمواد البرامج 2011/10 - 05/04

الوحدة : ساعة

Subject of programme	11/10	10/09	09/08	08/07	07/06	06/05	05/04	مواد البرامج
Total	151.6	154.4	144.4	140.5	140.3	126.0	125.01	الاجمالي
Political	23.8	18.8	17.1	17.9	19.9	14.8	14.5	السياسيه
Religious	10.2	10.3	10.3	11.0	11.1	10.1	10.1	الدينية
Cultural	15.3	18.4	23.0	21.1	21.4	18.6	18.4	الثقافية
Educational	10.3	20	4.1	3.1	2.7	4.7	4.4	التعليمية
Entertainment	17.9	18	20.0	22.1	22.4	28.6	28.4	الترفيهية
Services & Awareness	16.4	14.7	20.5	18.0	17.7	14.2	14.9	الخدمات والتوعية
Sportive	10.2	11.2	10.1	8.7	7.3	7.1	7.7	الرياضية
Economic	0.4	0.3	0.8	1.0	0.9	1.5	1.3	الاقتصادية
Healthy	0.1	0.5	1.5	1.8	1.6	1.3	1.2	الصحية
Social Field	44.2	39.4	33.1	31.0	30.5	20.9	20.6	الاجتماعية
Historical Heritage	2.1	1.9	2.2	2.3	2.8	2.4	2.2	التاريخية
Touristic	0.7	0.9	1.9	2.5	2.2	1.8	1.5	السياحية

Figure (14-4)

المتوسط اليومي لعدد ساعات ارسال التلفزيون بالقنوات المركزية لمواد البرامج السياسية والثقافية 2011/10- 05/ 04

شكل رقم (4-14)

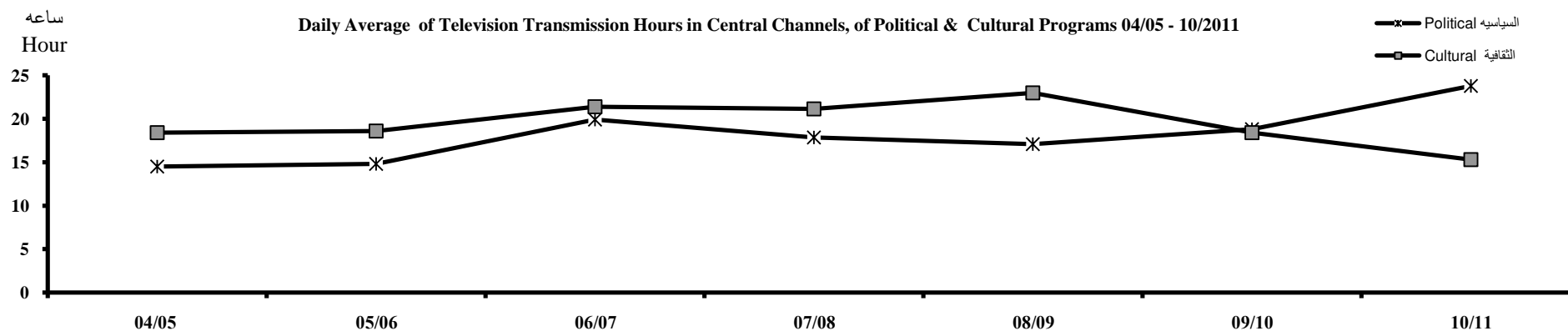

Source: Television & Broadcast Union

المصدر : اتحاد الإذاعة والتلفزيون

No. (14-5)

جدول رقم (5-14)

DAILY AVERAGE OF TELEVISION TRANSMISSION HOURS IN EGYPTIAN SATELLITE CHANNELS (04/05 - 10/2011)

متوسط ساعات الارسال اليومي للقنوات الفضائية المصرية (2011/10- 05/04)

Channel	11/10	10/09	09/08	08/07	07/06	06/05	05/04	القناة
TOTAL	70.8	67.1	67.0	67.0	67.0	67.0	43.0	الجملة
Egyptian Satellite (First Channel)	24.0	24.0	24.0	24.0	24.0	24.0	24.0	القناة الفضائية المصرية الاولى
Satellite channel directed to America	24.0	24.0	24.0	24.0	24.0	24.0	-	القناة الفضائية الموجهة لأمريكا
Nile International T.V.	22.8	19.1	19.0	19.0	19.0	19.0	19.0	قناة النيل الدولية

Figure (14-5)

متوسط ساعات الارسال اليومي لقنوات التلفزيون الفضائية المصرية (11 /10 - 05 / 04)

شكل رقم (5-14)

Daily Average Television Hours of Egyptian Satellite Channels(04/05 - 10/2011)

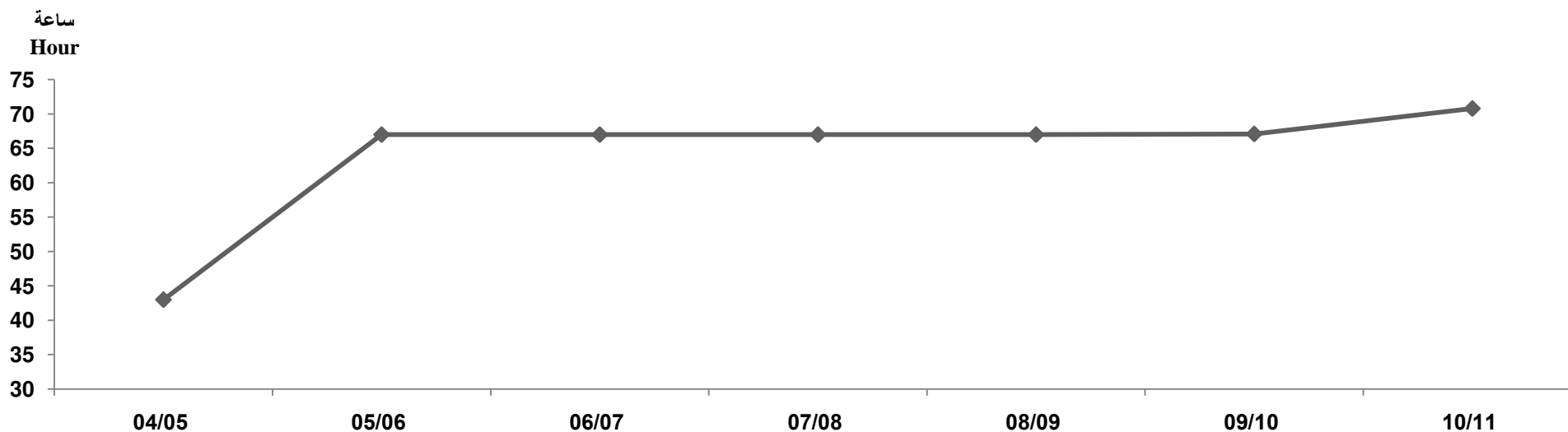

**DAILY AVERAGE OF TELEVISION TRANSMISSION HOURS OF NILE
SPECIALIZED CHANNELS 04/05-10/2011**

المتوسط اليومي لساعات ارسال التلفزيون لقنوات النيل المتخصصة 05/04 - 2011/10

Channel	11/10	10/09	09/08	08/07	07/06	06/05	05/04	القناة
Total	309.5	334.4	278.0	221.5	214.8	207.0	262.0	الجملة
Nile News	24.0	24.0	24.0	24.0	24.0	24.0	24.0	النيل للأخبار
Nile Drama	24.0	24.0	24.0	24.0	24.0	24.0	24.0	النيل للدراما
Nile Cultural	24.0	24.0	22.6	16.0	16.0	15.0	14.0	النيل الثقافية
Nile Sport	24.0	21.2	16.7	16.0	16.6	16.0	16.0	النيل الرياضية
Nile Life	24.0	24.0	24.0	-	-	-	-	النيل لايف
Nile Cinema	24.0	24.0	24.0	-	-	-	-	النيل سينما
Nile Comedy	24.0	24.0	24.0	-	-	-	-	النيل كوميدى
Nile varieties	-	-	-	24.0	24.0	23.0	24.0	النيل للمنوعات
Nile Educational Channels	68.4	128.1	63.5	62.8	58.3	67.0	106.0	قنوات النيل التعليمية
Family & Child	23.1	15.1	15.2	15.0	13.9	12.0	14.0	الأسرة و الطفل
Manara for Scientific Research	12.0	12.0	12.0	12.0	12.0	6.0	12.0	المنارة للبحث العلمي
Higher Education	14.0	14.0	14.0	14.0	14.0	13.0	12.0	التعليم العالي
Enlightenment	-	-	14.0	13.8	12.0	7.0	16.0	التنوير
Drama 2	24.0	-	-	-	-	-	-	دراما 2

Figure (14-6)

المتوسط اليومي لساعات ارسال التلفزيون لقنوات النيل التعليمية (2011/10 - 05/04)

شكل رقم (6-14)

DAILY AVERAGE OF T.V TRANSMISSION HOURS OF NILE EDUCATIONALS CHANNELS(04/05 - 10/2011)

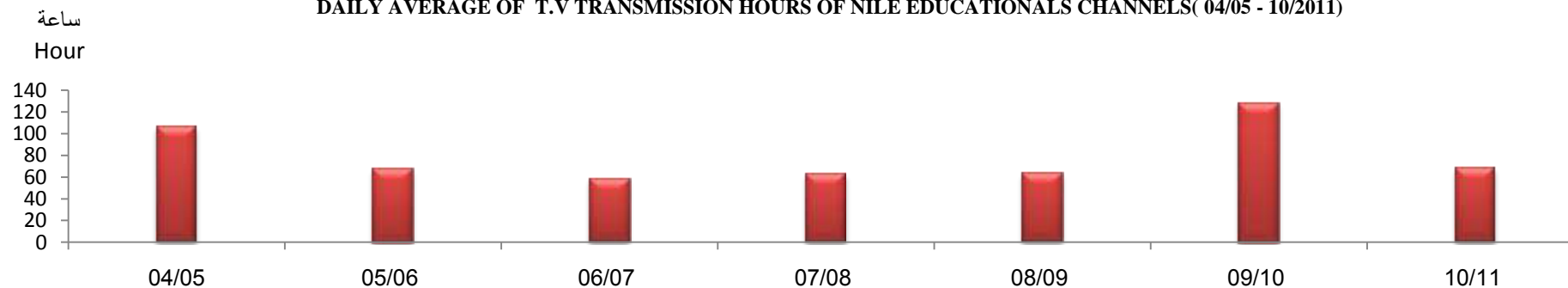

NO. (14-7)

جدول رقم (7-14)

ISSUED AND PRINTED COPIES NO. OF BOOKS & BOOKLETS WRITTEN
& TRANSLATED BY SUBJECT 2006-2009

الكتب والكتيبات المؤلفة والمترجمة وعدد النسخ المطبوعة طبقا للموضوع (2009-2006)

Subject	Written & Translated	2009		2008		2007		2006		المؤلفات والمترجمات	الموضوع
		كتيبات Booklets	كتب Books	كتيبات Booklets	كتب Books	كتيبات Booklets	كتب Books	كتيبات Booklets	كتب Books		
Philosophy & Psychology	No. issues	1	101	16	390	6	91	1	32	عدد الإصدارات	فلسفة وعلم نفس
	No. of copies(000)	1	1025	27	1166	473	2160	...	875	عدد النسخ بالألف	
Religious	No. issues	76	374	45	343	91	448	53	363	عدد الإصدارات	دين
	No. of copies(000)	6865	21973	3055	10061	5082	15221	4823	12138	عدد النسخ بالألف	
Social Sciences	No. issues	32	364	3	154	9	234	11	244	عدد الإصدارات	علوم إجتماعية
	No. of copies(000)	163	6550	2	4435	552	10662	302	14895	عدد النسخ بالألف	
Languages	No. issues	51	461	34	434	42	418	34	452	عدد الإصدارات	لغات
	No. of copies(000)	2201	35879	775	55220	4263	34203	1840	30625	عدد النسخ بالألف	
Pure Sciences	No. issues	9	215	28	303	15	227	30	317	عدد الإصدارات	علوم بحتة
	No. of copies(000)	107	16542	3059	29962	2506	25537	2273	26657	عدد النسخ بالألف	
Applied Sciences	No. issues	102	522	43	266	28	512	36	686	عدد الإصدارات	علوم تطبيقية
	No. of copies(000)	1621	37164	354	11504	1436	24602	3135	25320	عدد النسخ بالألف	
Fine Arts	No. issues	56	102	8	64	3	79	12	63	عدد الإصدارات	فنون جميلة
	No. of copies(000)	356	1736	636	1409	13	1050	1426	3457	عدد النسخ بالألف	
Literature	No. issues	184	813	150	703	179	599	154	351	عدد الإصدارات	أدب
	No. of copies(000)	1051	3779	1669	7586	1222	4515	481	4810	عدد النسخ بالألف	
Geography & History	No. issues	23	191	5	138	14	136	5	46	عدد الإصدارات	جغرافيا وتاريخ
	No. of copies(000)	54	12640	271	11380	472	5729	23	332	عدد النسخ بالألف	
General Subjects	No. issues	58	136	39	158	14	126	12	...	عدد الإصدارات	موضوعات عامة
	No. of copies(000)	1183	2484	184	3828	42	558	300	479	عدد النسخ بالألف	
Total	No. issues	592	3279	371	2953	348	2677	277	2515	عدد الإصدارات	إجمالي
	No. of copies(000)	13602	139772	10032	136551	14602	119587	18636	146046	عدد النسخ بالألف	

Source : CAPMAS

المصدر : الجهاز المركزي للتعبئة العامة والإحصاء

No.(14-8-1)

CONFREINCIES HELD IN EGYPT BY SUBJECT DURING THE PERIOD 2005-2009

Unit : No.

جدول رقم (1 - 8-14)

المؤتمرات التي عقدت داخل مصر طبقاً للموضوع خلال الفترة 2005-2009

الوحدة : بالعدد

Subject	2009	2008	2007	2006	2005	الموضوع
	عدد المؤتمرات	عدد المؤتمرات	عدد المؤتمرات	عدد المؤتمرات	عدد المؤتمرات	
Religion	3	1	1	1	-	دين
Social Sciences	26	9	9	39	55	علوم إجتماعية
Pure Sciences	2	-	-	1	3	علوم بحثية
Applied Sciences	44	1	-	7	35	علوم تطبيقية
Arts	2	-	-	1	-	فنون
Generalities	-	-	-	-	-	موضوعات عامة
Languages	2	-	-	-	-	لغات
Philosophy and Psychology	1	-	-	1	-	فلسفة و علم نفس
Literature	-	-	-	-	-	آداب
Total	80	11	10	50	93	الإجمالي

No. (14-8-2) cont.

CONFREINCIES HELD OUTSIDE EGYPT AND THE EGYPTIAN PARTICIPANTS BY SUBJECT DURING THE PERIOD 2005-2009

Unit : No.

جدول رقم (2-8-14)

المؤتمرات التي عقدت بالخارج والمصريون المشاركون للموضوع خلال الفترة 2009-

2005

الوحدة : بالعدد

Subject	2009		2008		2007		2006		2005		الموضوع
	عدد المشتركين	عدد المؤتمرات	عدد المشتركين	عدد المؤتمرات	عدد المشتركين	عدد المؤتمرات	عدد المشتركين	عدد المؤتمرات	عدد المشتركين	عدد المؤتمرات	
Religion	-	-	-	-	-	-	-	-	1	1	دين
Social Sciences	126	71	211	131	200	125	211	142	334	204	علوم إجتماعية
Pure Sciences	-	-	10	10	8	4	12	8	29	24	علوم بحثية
Applied Sciences	239	187	376	256	526	338	405	278	345	238	علوم تطبيقية
Arts	-	-	-	-	7	4	4	1	7	2	فنون
Generalities	-	-	-	-	-	-	8	7	1	1	موضوعات عامة
Languages	-	-	7	4	14	5	-	-	23	8	لغات
Geography and History	-	-	1	1	1	1	2	2	-	-	جغرافيا و تاريخ
Philosophy and Psychology	5	4	4	3	-	-	17	6	-	-	فلسفة و علم نفس
Total	370	262	609	405	756	477	659	444	740	478	الإجمالي

Source : CAPMAS

المصدر : الجهاز المركزي للتعبئة العامة والاحصاء

NO. (14-9)

جدول رقم (9-14)

CULTURAL HOMES AND ITS EMPLOYEES BY GOVERNORATE 2006-2009

عدد قصور وبيوت الثقافة وعدد العاملين بها طبقا للمحافظات 2006 - 2009

Governorate	2009		2008		2007		2006		المحافظات
	عدد العاملين	عدد القصور	عدد العاملين	عدد القصور	عدد العاملين	عدد القصور	عدد العاملين	عدد القصور	
	No. of Employees	No. of Palaces	No. of Employees	No. of Palaces	No. of Employees	No. of Palaces	No. of Employees	No. of Palaces	
Cairo	806	36	710	33	838	38	714	38	القاهرة
Alexandria	358	16	349	16	362	17	299	16	الاسكندرية
Port-Saied	109	15	135	16	128	16	158	13	بورسعيد
Suez	103	12	111	12	92	12	63	8	السويس
Helwan	120	4	99	5	-	-	-	-	حلوان
6 Octobr	84	11	98	13	-	-	-	-	6 أكتوبر
Damietta	142	13	148	12	139	13	67	10	دمياط
Dakahlia	453	23	418	23	383	23	358	21	الدقهلية
Sharkia	521	23	518	22	452	22	315	18	الشرقية
Kalyoubia	659	26	447	24	394	23	344	24	القليوبية
Kafr El Shiekh	405	21	401	22	363	20	300	15	كفر الشيخ
Gharbia	498	18	446	17	479	19	446	18	الغربية
Menoufia	503	17	469	16	407	16	314	17	المنوفية
Behera	380	20	436	22	398	23	275	21	البحيرة
Ismalia	109	7	110	6	132	9	96	9	الاسماعيلية
Giza	195	9	247	8	218	20	200	19	الجيزة
Beni-Suef	175	7	190	7	514	9	84	6	بنى سويف
Fayoum	193	7	185	7	121	7	135	7	الفيوم
Menia	384	14	449	15	376	15	236	14	المنيا
Asyout	307	22	379	22	323	22	198	14	أسيوط
Suhag	336	16	366	19	302	19	396	15	سوهاج
Qena	327	18	314	17	306	19	196	14	قنا
Aswan	178	14	176	13	157	14	105	12	أسوان
Luxor	392	6	119	5	255	5	95	5	الأقصر
Red Sea	106	9	114	9	224	10	92	9	البحر الأحمر
ElWadi El Gadid	159	17	164	17	148	16	126	17	الوادى الجديد
Matrouh	75	9	56	7	128	9	84	9	مطروح
North Sinai	184	12	180	12	177	12	177	13	شمال سيناء
South Sinai	68	10	76	11	71	11	61	11	جنوب سيناء
Total	8329	432	7910	428	7887	439	5934	393	إجمالى

Source : CAPMAS

المصدر : الجهاز المركزى للتعبئة العامة والإحصاء

NO. (14 -10)

جدول رقم (10 -14)

MUSEUMS VISITORS , BY TYPE OF MUSEUM (01/02 - 09/2010)

الزائرون للمتاحف طبقا لنوع المتحف (2010/09 - 02-01)

Unit : 000

الوحدة : (بالالف)

Museums	10/09	09/08	08/07	07/06	06/05	05/04	04/03	03/02	02/01	المتاحف
Total of museums visitors	2859	4210	4901	4949	...	4105	4189	2815	2577	جملة الزائرين للمتاحف
Archaeological , Historical and Regional Museums	2810	4147	4827	4870	...	4060	4145	2784	2535	المتاحف الاثرية والاقليمية والتاريخيه
Artistic Museums	30	29	36	44	27	13	9	6	8	المتاحف الفنية
National Museums	19	34	38	33	30	32	35	25	34	المتاحف القومية

Figure (14-7)

اعداد الزائرين للمتاحف الفنية (2010/09 - 02/01)

شكل رقم (7-14)

بالالف

NO.of ARTISTIC MUSEUMS VISITORS (01/02 - 09/10)

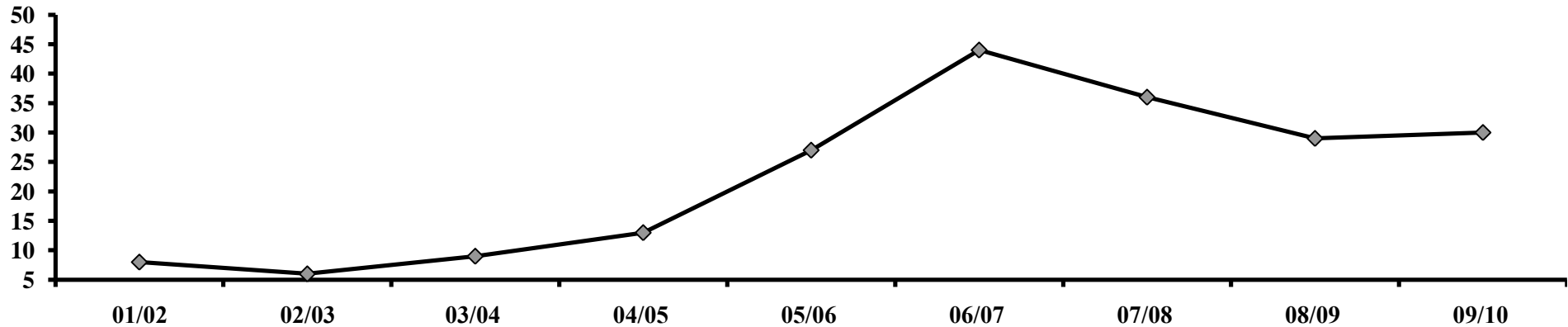

Source: Ministry of Culture

المصدر : وزارة الثقافة

NO. (14-11)

جدول رقم (11-14)

DRAMATIC PERFORMANCES AND SPECTATORS (01/02 - 09/2010)

الحفلات المسرحية والمشاهدون (2010/09 - 02/01)

Item	10/09	09/08	08/07	07/06	06/05	05/04	04/03	03/02	02/01	البيان
<u>Dramatic Performances (NO.)</u>										<u>الحفلات المسرحية (بالعدد)</u>
Art House for Theatre	1359	1307	1571	1912	1447	1166	1114	1748	1111	البيت الفنّي للمسرح
Art House for Folklore	975	822	1059	860	1024	1364	1380	1138	1588	البيت الفنّي للفنون الشعبية والاستعراضية
National Cultural Center (The Egyptian Opera)	847	831	820	723	560	623	654	المركز الثقافي القومي (دار الاوبرا المصريه)
Total	3181	2960	3450	2772	2471	3253	3054	3509	3353	الجملة
<u>Spectators (000)</u>										<u>عدد المشاهدين (بالآلف)</u>
Art House for Theatre	132	175	152	140	116	114	116	114	118	البيت الفنّي للمسرح
Art House for Folklore	310	265	339	291	391	614	552	629	597	البيت الفنّي للفنون الشعبية والاستعراضية
National Cultural Center (The Egyptian Opera)	288	299	260	246	200	216	221	المركز الثقافي القومي (دار الاوبرا المصريه)
Total	730	739	751	431	507	974	868	959	936	الجملة

Figure (14-8)

اجمالي عدد الحفلات المسرحية (10/09 - 02/01)

شكل رقم (8-14)

بالعدد

Total Number of Dramatic Performances (01/02 - 09/10)

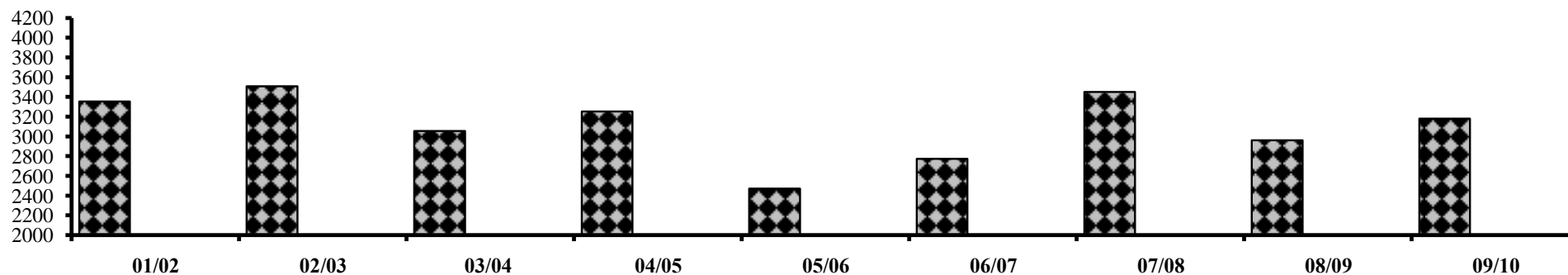

Source: Ministry of Culture

المصدر : وزارة الثقافة

No. (14-12)

THEATRES AND SPECTATORS (2006- 2009)

جدول رقم (12-14)

دور المسارح العامة والمشاهدون (2006- 2009)

Governorates	2009		2008		2007		2006		المحافظات
	المشاهدون (بالآلاف) Spectators (000)	الدور (بالعدد) Theaters(No.)	المشاهدون (بالآلاف) Spectators (000)	الدور (بالعدد) Theaters(No.)	المشاهدون (بالآلاف) Spectators (000)	الدور (بالعدد) Theaters(No.)	المشاهدون (بالآلاف) Spectators (000)	الدور (بالعدد) Theaters(No.)	
Cairo	512	14	245	20	277	19	332	16	القاهرة
Alexandria	51	6	71	8	73	7	41	6	الاسكندرية
Port-Saied	15	-	33	-	13	1	11	1	بورسعيد
Suez	7	-	18	1	19	1	20	1	السويس
Helwan	6	-	1	1	-	-	-	-	حلوان
Damietta	5	1	3	-	7	1	5	-	دمياط
Dakahlia	...	3	5	3	4	3	1	2	الدقهلية
Sharkia	1	-	23	-	23	1	19	1	الشرقية
Kalyoubia	4	-			31	1	15	1	القليوبية
Kafr El Shiekh	66	-	1	-	2	-	1	-	كفر الشيخ
Gharbia	5	-	15	-	18	-	10	-	الغربية
Menoufia	3	-	3	-	2	-	24	-	المنوفية
Behera	14	1	16	-	27	-	17	-	البحيرة
Ismalia	2	1	8	1	22	1	6	1	الاسماعيلية
Giza	117	6	160	5	245	6	197	5	الجيزة
Beni-Suef	24	1	8	-	28	-	15	1	بنى سويف
Fayoum	10	-	8	-	40	-	21	-	الفيوم
Menia	4	-	11	-	9	-	7	-	المنيا
Asyout	-	-	2	2	3	2	3	2	أسيوط
Suhag	4	1	8	1	10	-	-	-	سوهاج
Qena	4	-	4	1	5	1	15	1	قنا
Aswan	22	1	6	1	15	1	4	1	أسوان
Luxor	8	1	8	1	6	1	9	2	الاقصر
Red Sea	4	-	-	-	-	-	-	-	البحر الاحمر
ElWadi El Gadid	8	1	30	1	22	2	7	2	الوادى الجديد
Matrouh	1	-	-	-	1	-	-	-	مطروح
North Sinai	-	1	1	2	4	2	1	2	شمال سيناء
South Sinai	-	-	2	-	2	-	-	-	جنوب سيناء
Total	897	38	690	48	906	50	781	45	إجمالي

There is no theaters in some governorates and shows are presented on youth centers & pavilions

فى بعض المحافظات لا يوجد مسارح وتقدم العروض بمر اكز الشباب والأندية والسر ادقات

Source : CAPMAS

المصدر : الجهاز المركزى للتعبئة العامة والاحصاء

NO. (14-13)

جدول رقم (13-14)

CIENMAS AND SPECTATORS(2006-2009)

دور الافلام السينمائية والمشاهدون (2006-2009)

Governorates	2009		2008		2007		2006		المحافظات
	المشاهدون (بالآلف) Spectators	الدور(بالعدد) Theaters	المشاهدون (بالآلف) Spectators	الدور(بالعدد) Theaters	المشاهدون (بالآلف) Spectators	الدور(بالعدد) Theaters	المشاهدون (بالآلف) Spectators	الدور(بالعدد) Theaters	
Cairo	7516	94	8232	98	11608	103	16843	103	القاهرة
Alexandria	2286	63	3160	63	3461	62	3037	47	الاسكندرية
Port-Saied	82	3	103	3	139	3	76	3	بورسعيد
Suez	91	3	157	4	156	4	229	4	السويس
Helwan	601	14	4446	14	حلوان
Damietta	134	6	136	7	171	6	130	4	دمياط
6 - October	363	8	400	8	6 - أكتوبر
Dakahlia	82	4	44	4	57	4	66	5	الدقهلية
Sharkia	186	5	101	5	81	1	253	2	الشرقية
Kalyoubia	2	1	10	1	4	1	القليوبية
Kafr El Shiekh	23	2	28	1	49	2	41	2	كفر الشيخ
Gharbia	244	5	242	6	354	6	395	5	الغربية
Menoufia	المنوفية
Behera	4	1	2	1	6	1	48	2	البحيرة
Ismalia	261	5	296	6	479	6	401	5	الاسماعيلية
Giza	780	9	911	12	1093	13	922	13	الجيزة
Beni-Suef	1	1	13	2	بنى سويف
Fayoum	11	1	21	1	35	1	38	2	الفيوم
Menia	6	1	6	1	10	1	23	3	المنيا
Asyout	90	1	185	1	208	2	146	3	أسيوط
Suhag	53	1	39	1	85	2	84	2	سوهاج
Qena	25	1	55	1	63	1	68	1	قنا
Aswan	30	1	43	1	34	1	144	1	أسوان
Luxor	1	1	1	1	1	1	الاقصر
Red Sea	105	2	117	2	153	2	96	2	البحر الاحمر
Matrouh	32	3	30	4	32	5	31	4	مطروح
North Sinai	12	1	18	3	20	3	شمال سيناء
South Sinai	52	2	66	1	78	1	41	1	جنوب سيناء
Total	13070	237	18841	250	18383	232	23130	218	إجمالي

Source : CAPMAS

المصدر : الجهاز المركزى للتعبئة العامة والاحصاء

NO. (14 -14)

جدول رقم (14-14)

NO. & PERCENTAGE OF VISITORS TO SOUND & LIGHT BY LANGUAGE (02/03 - 09/10)

عدد ونسبة الزوار لبرامج الصوت والضوء طبقا للغة (10/09 - 03/02)

Language of Programs	10/09	09/08	08/07	07/06	06/05	05/04	04/03	03/02	لغة البرامج
Total	1052470	735426	802431	667075	698635	904280	874834	586624	الاجمالي
%	100	100	100	100	100	100	100	100	%
Arabic	406693	40119	27480	35440	31442	35224	27999	29740	العربي
%	38.6	5.5	3.4	5.3	4.5	3.9	3.2	5.1	%
English	277124	294522	321886	260991	288086	282412	250617	168973	الانجليزي
%	26.3	40.0	40.1	39.1	41.2	31.2	28.6	28.8	%
French	126506	169925	179938	139445	162220	302245	299502	188354	الفرنسي
%	12.0	23.1	22.4	20.9	23.2	33.4	34.2	32.1	%
German	77906	78568	87669	75791	66201	96332	92905	64072	الالمانى
%	7.4	10.7	10.9	11.4	9.5	10.7	10.6	10.9	%
Italian	50269	50871	59445	41310	44490	73316	94020	64428	الايطالى
%	4.8	6.9	7.4	6.2	6.4	8.1	10.7	11.0	%
Spanish	72837	68061	83352	73990	76651	87837	91364	54700	الاسبانى
%	6.9	9.3	10.4	11.1	11.5	9.7	10.4	9.3	%
Japanese	33671	27969	38237	36930	26095	22951	13802	11350	اليابانى
%	3.2	3.8	4.8	5.5	3.9	2.5	1.6	1.9	%
Russian	7464	5391	4424	3178	3450	3963	4625	5007	الروسى
%	0.7	0.7	0.6	0.4	0.4	0.4	0.5	0.9	%

Figure (14-9)

شكل رقم (9-14)

نسبة الزوار لبرامج الصوت والضوء طبقا للغة عام 10/09
Visitors to Sound & Light Programs By Language in 09/10

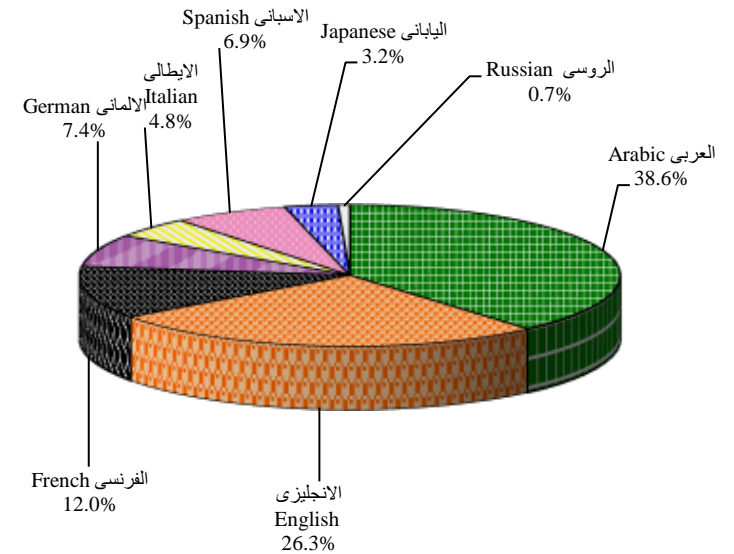

Source: Misr Company for Sound & Light

المصدر: شركة مصر للصوت والضوء

SECTION (15)

JUSTICE & PUBLIC SECURITY

This section sheds the light on the statistical data that issued by ministry of Justice as follows :

- All types of cases in courts & Other Aiding Authorities.
- Ceases By Type.
- General Percentage of Settled Cases.

الباب الخامس عشر

العدل والأمن العام

يلقى هذا الباب الضوء على البيانات الإحصائية التي تصدرها وزارة العدل كالتالى :

- جميع أنواع القضايا بالمحاكم والجهات الأخرى المعاونة .
- القضايا طبقا لأنواعها .
- النسبة العامة للفصل في القضايا .

NO. (15 -1)

جدول رقم (1-15)

ALL TYPES OF CASES IN COURTS & OTHER AIDING AUTHORITIES (2007 - 2009)

جميع أنواع القضايا بالمحاكم والجهات الأخرى المعاونة (2007 - 2009)

Unit : No.

الوحدة : بالعدد

Year	2009			2008			2007			السنة
	نسبة الفصل %	تم الفصل فيها	جملة المنظور	نسبة الفصل %	تم الفصل فيها	جملة المنظور	نسبة الفصل %	تم الفصل فيها	جملة المنظور	
Item	Settlement percentage %	Cases Judged	Cases at issue	Settlement percentage %	Cases Judged	Cases at issue	Settlement percentage %	Cases Judged	Cases at issue	البيان
Civil cases	48.2	1046715	2170299	45.67	958655	2099086	51.0	1129312	2215482	قضايا مدنية
Criminal cases	90.7	7567392	8345983	92.04	9383292	10194783	87.7	9396665	10715425	قضايا جنائية
Personal affairs cases	37.8	758874	2007422	37.49	746802	1991798	41.0	814394	1988225	قضايا أحوال شخصية
Agency of State Cases	29.6	480330	1622716	32.76	513392	1566897	30.3	472109	1557285	هيئة قضايا الدولة
Administrative Prosecution ⁽¹⁾	3832	النيابة الإدارية ⁽¹⁾
Authority of Forensic Medicine	95.5	24132	25269	96.4	23906	24799	95.3	22955	24085	مصلحة الطب الشرعي
Authority of Experts	53.2	327460	615634	53.18	334269	628505	55.2	357154	646923	مصلحة الخبراء
Gravy Cases	99.9	514373	514379	100	798465	798493	99.9	378790	378981	الكسب غير المشروع
Arbitration	100.0	64	64	100.0	99	99	100.0	52	52	التحكيم
Real Estate Registration	10.1	1055	10493	9.91	1093	11025	1.5	98	6436	الشهر العقاري
Total	70.0	10720395	15312259	73.7	12759973	17315485	71.7	12571529	17536726	الجملة

(1) Administrative Prosecution does not issue descisions (Cases are relegated to the specialized authority)

(1) النيابة الإدارية لا تصدر أحكاماً (تحيل الي السلطة المختصة)

Source: Ministry of Justice

المصدر : وزارة العدل

No. (15-2)

جدول رقم (2-15)

CASES BY TYPE (2007 - 2009)

القضايا طبقا لأنواعها (2007-2009)

Unit : No.

الوحدة : بالعدد

Item	Year	2009			2008			2007			السنة	البيان
		تم الفصل فيها	متأخرة ⁽¹⁾	جديدة	تم الفصل فيها	متأخرة ⁽¹⁾	جديدة	تم الفصل فيها	متأخرة ⁽¹⁾	جديدة		
		Settled cases	Late cases ⁽¹⁾	New cases	Settled cases	Late cases ⁽¹⁾	New cases	Settled cases	Late cases ⁽¹⁾	New cases		
Civil cases		1046715	1140431	1029868	958655	1082341	1016745	1129312	1070047	1145435		القضايا المدنية
Criminal cases		7567392	801470	7544513	9383292	837512	9357271	9396665	1302684	9412741		القضايا الجنائية
Personal affairs cases		758874	1245947	761475	746802	1173654	818144	814394	1134642	853583		قضايا الأحوال الشخصية

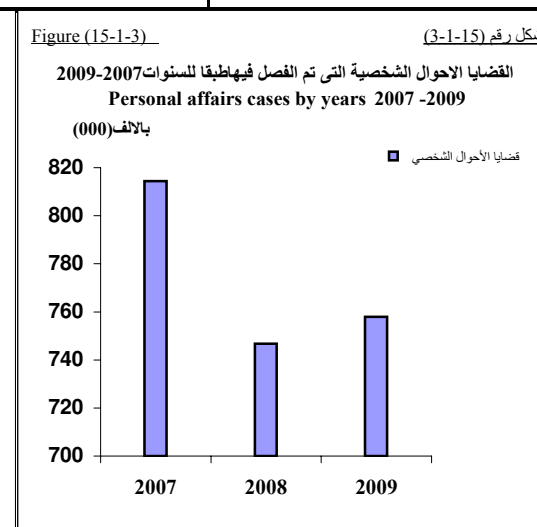
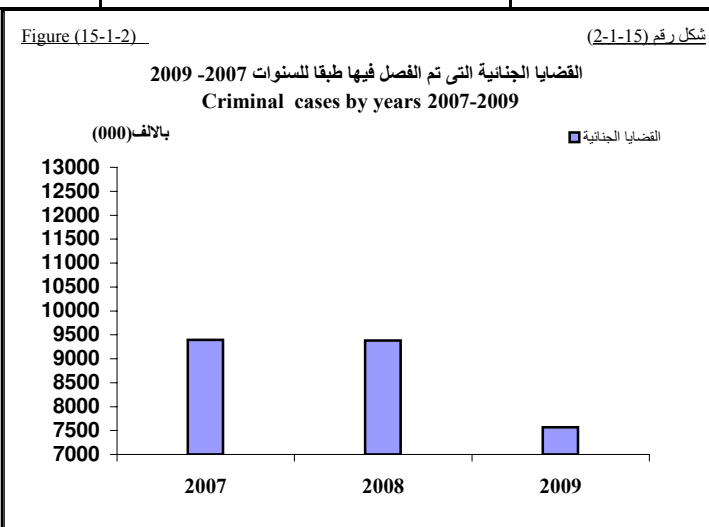
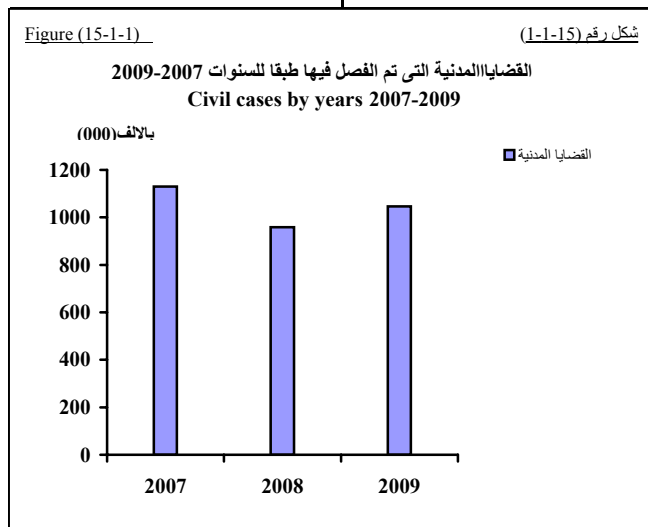

(1) Late cases for a year are the sum of the new cases of this year plus late cases of the previous year and minus from the settled cases of this year

(1) القضايا المتأخرة هي اجمالي القضايا الجديدة للسنة الحالية بالإضافة الى القضايا المتأخرة من السنة السابقة مطروحا منها القضايا التي تم الفصل فيها العام الحالي

Source : Ministry of Justice

المصدر : وزارة العدل

No. (15-3)

جدول رقم (3-15)

GENERAL PERCENTAGE OF SETTLED CASES 2002 - 2009

النسبة العامة للفصل في القضايا 2009 - 2002

Item		Year								السنة	البيان
		2009	2008	2007	2006	2005	2004	2003	2002		
Percentage of settlement in civil cases		48.2	45.6	51.0	47.6	47.4	45.8	48.2	61.9		نسبة الفصل في القضايا المدنية
Percentage of settlement in criminal cases		90.69	92.4	87.7	90.7	91.7	91.1	91.3	90.9		نسبة الفصل في القضايا الجنائية
Percentage of settlement in personal affair cases		37.8	37.4	41.0	38.9	41.0	38.4	42.0	39.0		نسبة الفصل في قضايا الاحوال الشخصية
General percentage of settlement in all cases		72.2	71.8	61.6	76.8	79.1	78.9	81.7	78.4		النسبة العامة للفصل في جميع القضايا

Figure (15-2)

النسبة العامة للفصل في جميع القضايا (2009-2002)

شكل رقم (2-15)

General Percentage of Settlement in All Cases (2002 - 2009)

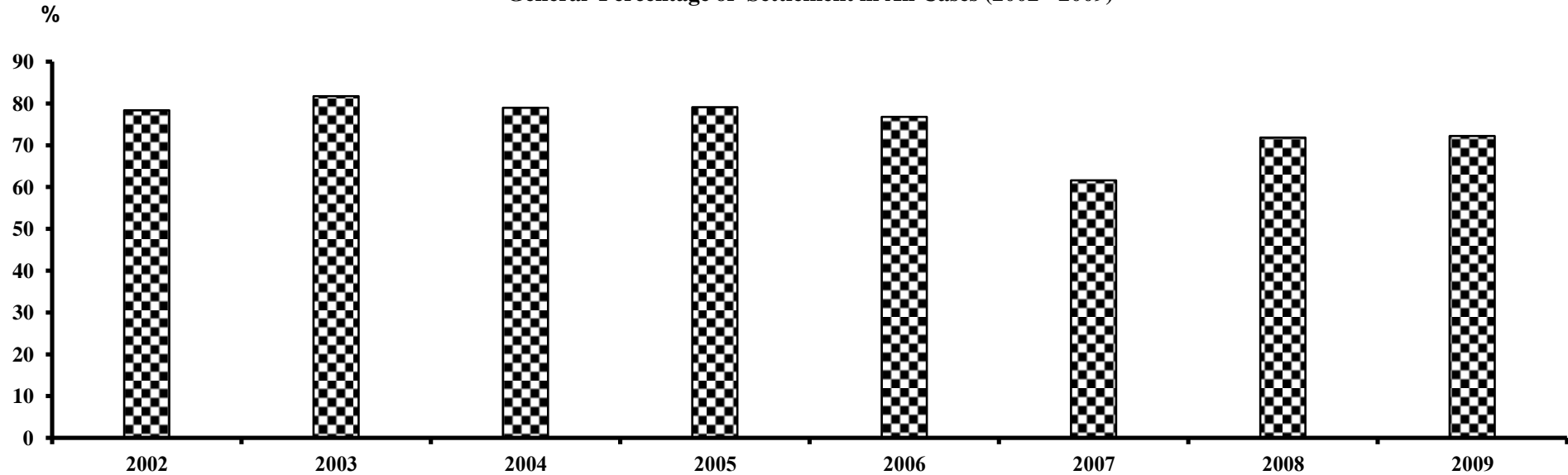

Source : Ministry of Justice

المصدر : وزارة العدل

SECTION (17)
ASSOCIATIONS AND SYNDICATES

This section aims to illustrating and measuring social services performed by different National Associations (Non - Governmental) (N.G.Os) by providing basic data on the kind & volume of these services and their beneficiaries.

CAPMAS covers only subsidized national associations numbering.

Data of this sector shows that :

- National subsidized association and beneficiaries by activity.
- Motherhood & Childhood care national subsidized associations &its beneficiaries.
- Family Care & Planning of national subsidized associations.
- Social aids of national subsidized associations.
- Handicapped Care of national subsidized associations.
- National subsidized cultural, scientific & religious services associations.
- National subsidized associations practicing more than one activity &its beneficiaries
- Vocational syndicates members.

Beginning of 2011 was merged subsidized social care associations and social subsidized social development associations under name of subsidized NGOs by NGO Law No. 84 of 2002 issued by Ministry of Social Affairs, which make Association has right to work in more than one activity and thus cannot publish association 'data in accordance with the previous activities.

Some Definitions :

- National association is defined as every group that has continuous organization for specific or non-specific period. It consists of natural persons not less than 10 or legal person in order not to make a profit And are documented with decision of the Social Affairs.
- Units of social affairs in governments estimates periodic subsidy for National associations according to specific standards like (service priority – Association activity field – governorate need for the service).

الباب السادس عشر
الجمعيات والنقابات

يهدف هذا الباب إلى تصوير وقياس الخدمات الإجتماعية التي تؤديها الجمعيات الأهلية (غير الحكومية) المختلفة وذلك بتوفير البيانات الأساسية عن نوع وحجم هذه الخدمات والمستفيدين بها .

ويغطي الجهاز المركزي للتعبئة العامة والإحصاء الجمعيات الأهلية المعانة فقط .

وتشير بيانات هذا الباب الآتسى :

- الجمعيات الأهلية المعانة والمشاركون والمستفيدون طبقاً للنشاط .
- جمعيات رعاية الأمومة والطفولة الأهلية المعانة والمستفيدون منها .
- جمعيات رعاية وتنظيم الأسرة الأهلية المعانة .
- جمعيات المساعدات الإجتماعية الأهلية المعانة .
- جمعيات رعاية الفئات الخاصة الأهلية المعانة .
- جمعيات الخدمات الثقافية والعلمية والدينية الأهلية المعانة .
- الجمعيات الأهلية المعانة التي تزاو أكثر من نشاط والمستفيدون منها .
- أعضاء النقابات المهنية .

بداية من عام 2011 تم دمج جمعيات الرعاية الإجتماعية المعانة وجمعيات التنمية الإجتماعية المعانة تحت مسمى الجمعيات الأهلية المعانة طبقاً لقانون الجمعيات الأهلية رقم 84 لسنة 2002 الصادر من وزارة الشؤون الإجتماعية والذي اعطى للجمعية الحق في العمل في أكثر من نشاط وبالتالي لا يمكن نشر بيانات الجمعيات طبقاً للأنشطة السابقة.

بعض التعاريف

- تعرف الجمعية الأهلية بأنها كل جماعة ذات تنظيم مستمر لمدة معينة أو غير معينة تتألف من أشخاص طبيعيين لا يقل عددهم عن عشرة أشخاص أو من أشخاص اعتباريين بهدف عدم الحصول على ربح ويتم توثيقها أو إشهارها بقرار من الشؤون الإجتماعية
- وتقوم مديريات الشؤون الإجتماعية بتقدير الإعانة الدورية للجمعيات الأهلية طبقاً لمعايير معينة منها (أولوية الخدمة – ميدان نشاط الجمعية – حاجة المحافظة إلى الخدمة).

NO. (16-1)

NATIONAL SUBSIDIZED ASSOCIATION, BY ASSOCIATION ACTIVITY (2001 -2009)

Unit : No.

جدول رقم (1-16)

الجمعيات الأهلية المعانة طبقاً لنشاط الجمعية (2009 - 2001)

الوحدة : بالعدد

Activity	2009	2008	2007	2006	2005	2004	2003	2002	2001	النشاط
Motherhood & Childhood Care Associations	178	182	178	155	154	154	158	153	154	جمعيات رعاية الامومة و الطفولة
Family Care & Planning Associations	121	133	119	115	116	117	126	122	126	جمعيات رعاية و تنظيم الاسرة
Social Aids Associations	330	334	341	265	256	239	246	227	228	جمعيات المساعدات الاجتماعية
Handicapped Care Associations	58	59	56	55	52	52	53	57	57	جمعيات رعاية الفئات الخاصة
Cultural, Scientific & Religious Services Associations	201	211	206	204	205	218	212	216	202	جمعيات الخدمات الثقافية والعلمية والدينية
Associations practising more than one activity	278	299	316	243	261	278	270	288	285	جمعيات تزاوّل اكثر من نشاط

Figure (16-1)

جمعيات رعاية وتنظيم الأسرة (2009- 2001)

شكل رقم (1-16)

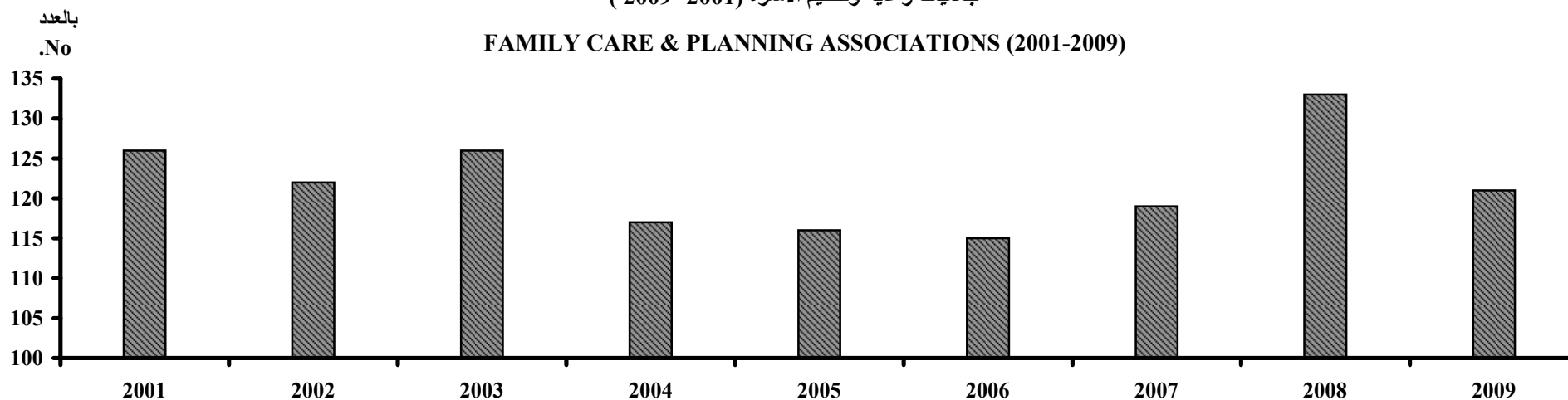

Source: CAPMAS

المصدر: الجهاز المركزي للتعبئة العامة والاحصاء

NO. (16-2)

جدول رقم (2-16)

BENEFICIARIES BY NATIONAL SUBSIDIZED ASSOCIATIONS ACTIVITY (2001 - 2009)

المستفيدون طبقاً لنشاط الجمعيات الأهلية المعانة (2001 - 2009)

Unit :No.

الوحدة : بالعدد

Activety	2009	2008	2007	2006	2005	2004	2003	2002	2001	النشاط
Motherhood & Childhood Care Associations	152007	127887	113404	111555	106616	128184	86022	123513	105747	جمعيات رعاية الامومة و الطفولة
Family Care & Planning Associations	210235	211432	214819	117354	112033	98942	127080	159350	123139	جمعيات رعاية و تنظيم الاسرة
Social Aids Associations	165034	188754	145049	130577	144010	184725	251444	176531	237126	جمعيات المساعدات الاجتماعية
Handicapped Care Associations	80891	81934	80635	42930	62046	48515	44064	78079	116942	جمعيات رعاية الفئات الخاصة
Cultural, Scientific & Religious Services Associations	245574	233123	179252	249953	273939	213394	264675	275868	230740	جمعيات الخدمات الثقافية و العلمية و الدينية
Associations practising more than one activity	813589	741859	756900	739796	1137860	952491	877162	824748	817539	جمعيات تزاوّل اكثر من نشاط

Figure (16-2)

شكل رقم (2-16)

المستفيدون من جمعيات رعاية و تنظيم الاسرة (2001 - 2009)

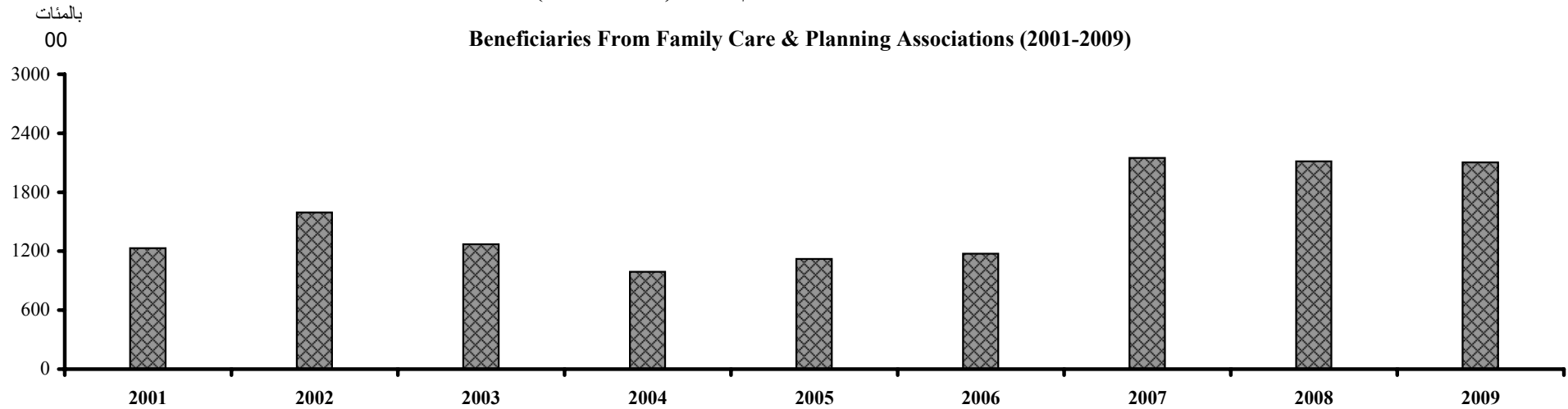

Source: CAPMAS

المصدر: الجهاز المركزي للتعبئة العامة و الاحصاء

NO. (16-3)

جدول رقم (3-16)

MEMBERSHIP OF NATIONAL SUBSIDIZED ASSOCIATIONS BY ACTIVITY(2001 - 2009)

الاعضاء المشتركين طبقاً لنشاط الجمعيات الأهلية المعانة(2001 - 2009)

Unit :No.

الوحدة : بالعدد

Activity	2009	2008	2007	2006	2005	2004	2003	2002	2001	النشاط
Motherhood & Childhood Care Associations	32721	29125	33716	25319	28204	25591	26485	29839	27299	جمعيات رعاية الامومة و الطفولة
Family Care & Planning Associations	22043	23238	17824	17250	20428	24159	21129	18436	15775	جمعيات رعاية و تنظيم الاسرة
Social Aids Associations	72323	79803	80154	71509	61177	52574	53685	46614	51302	جمعيات المساعدات الاجتماعية
Handicapped Care Associations	6550	7626	9517	6912	7649	8030	7271	9806	6749	جمعيات رعاية الفئات الخاصة
Cultural, Scientific & Religious Services Associations	49660	57211	55874	51824	50576	50595	48681	50441	53811	جمعيات الخدمات الثقافية و العلمية و الدينية
Associations practising more than one activity	71134	78897	78145	56174	69097	80502	74776	76229	88200	جمعيات تزاوول اكثر من نشاط

Figure (16-3)

الاعضاء المشتركين في جمعيات رعاية و تنظيم الاسرة (2001-2009)

شكل رقم (3-16)

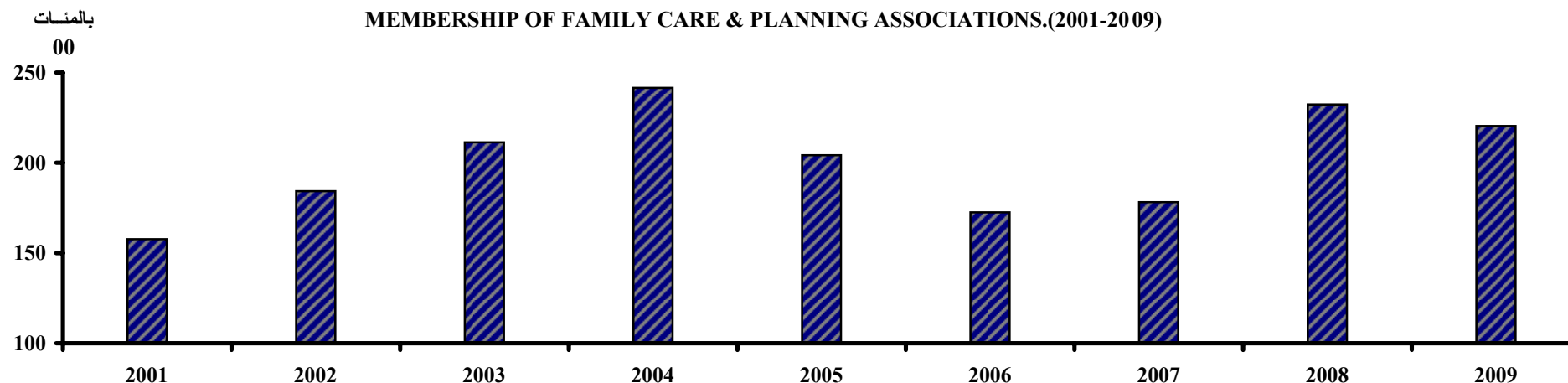

Source: CAPMAS

المصدر: الجهاز المركزي للتعبئة العامة و الاحصاء

NO. (16-5)

**MOTHERHOOD & CHILDHOOD CARE NATIONAL SUBSIDIZED ASSOCIATIONS, BY
GOV. (2003- 2009)**

Unit : No

جدول رقم (4-16)

جمعيات رعاية الامومة و الطفولة الاهليه المعانة بالمحافظات (2003 - 2009)

الوحده : بالعدد

Governorates	2009	2008	2007	2006	2005	2004	2003	المحافظات
Cairo	18	18	19	15	14	14	15	القاهرة
Alexandria	10	11	10	5	5	4	5	الاسكندرية
Port Said	3	3	2	4	4	4	4	بورسعيد
Suez	...	2	3	1	1	2	1	السويس
Helwan	5	5	0	0	0	0	0	حلوان
6 October	1	1	0	0	0	0	0	6 اكتوبر
Damietta	3	3	3	5	5	4	5	دمياط
Dakahlia	13	13	13	11	11	10	9	الدقهلية
Sharkia	2	2	1	7	7	7	7	الشرقية
Kalyoubia	8	8	8	5	5	5	5	القليوبية
Kafr-El-Sheikh	7	7	7	5	5	5	6	كفر الشيخ
Gharbia	10	10	11	10	10	14	14	الغربية
Menoufia	8	8	8	5	7	7	8	المنوفية
Behera	13	13	13	6	5	5	5	البحيرة
Ismailia	6	6	5	1	2	1	2	الاسماعيلية
Giza	7	5	14	5	6	8	7	الجيزة
Beni-Suef	3	3	2	3	3	3	3	بنى سويف
Fayoum	5	5	3	4	4	5	5	الفيوم
Menia	7	7	5	15	15	15	15	المنيا
Asyout	4	4	4	7	6	7	7	اسيوط
Suhag	16	19	19	15	15	13	12	سوهاج
Qena	9	9	10	12	10	10	10	قنا
Aswan	7	7	6	5	5	5	5	اسوان
Luxor	3	3	3	2	2	2	2	الاقصر
Red Sea	3	3	1	0	0	0	0	البحر الأحمر
ElWadi ElGidid	4	4	3	3	2	2	2	الوادي الجديد
Matrouh	2	2	2	2	3	2	3	مطروح
North Sinai	1	1	3	1	1	0	1	شمال سيناء
South Sinai	...	0	0	1	1	0	0	جنوب سيناء
Total	178	182	178	155	154	154	158	الاجمالي

Figure (16-4)

شكل رقم (4-16)

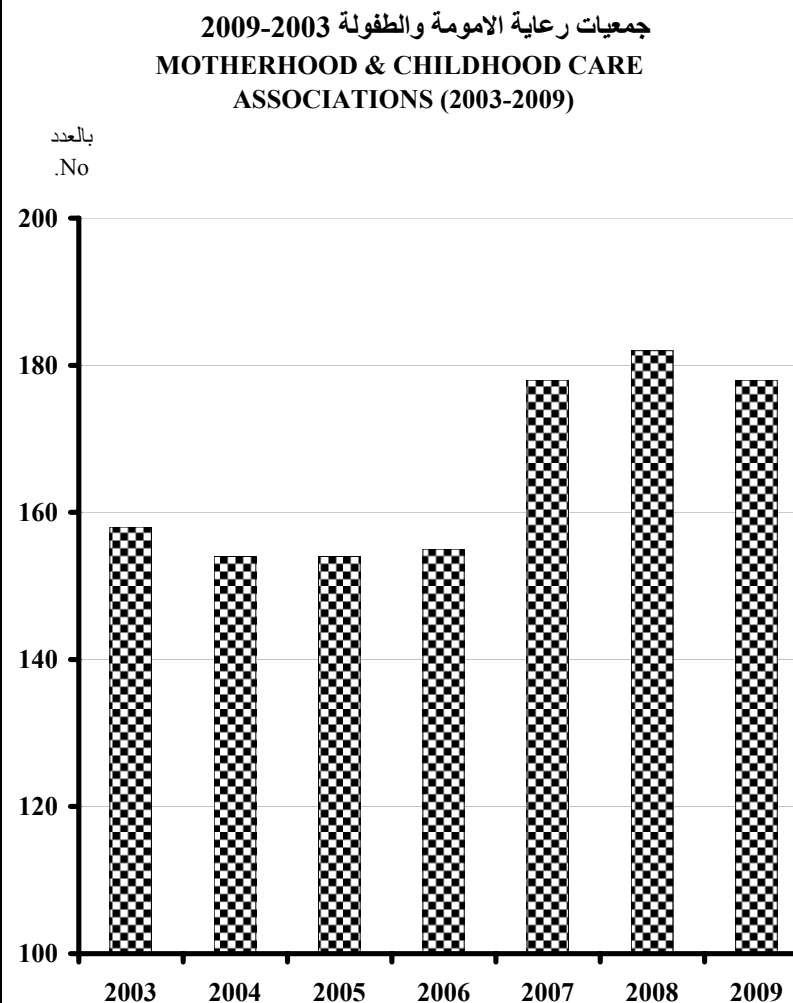

Source: CAPMAS

المصدر: الجهاز المركزي للتعبئة العامة و الاحصاء

NO. (16-6)

جدول رقم (6-16)

FAMILY CARE & PLANNING OF NATIONAL SUBSIDIZED ASSOCIATIONS, BY GOVERNORATE (2002 - 2009)

جمعيات رعاية وتنظيم الاسرة الأهلية المعانة بالمحافظات (2002 - 2009)

Unit : No.

الوحدة : بالعدد

Governorates	2009	2008	2007	2006	2005	2004	2003	2002
Cairo	15	15	14	13	13	13	13	13
Alexandria	2	5	4	3	3	5	4	4
Port Said	3	5	5	4	4	4	4	4
Suez	...	1	1	2	2	2	2	2
Helwan	3	3	0	0	0	0	0	0
6 October	1	1	0	0	0	0	0	0
Damietta	4	4	5	3	3	3	5	3
Dakahlia	7	7	7	7	7	6	5	6
Sharkia	5	7	7	6	6	6	7	6
Kalyoubia	2	3	3	2	3	3	2	3
Kafr-El-Sheikh	5	5	5	6	5	5	7	7
Gharbia	11	11	11	8	8	8	8	8
Menoufia	5	5	4	4	4	4	4	5
Behera	7	7	5	4	3	4	3	4
Ismailia	2	3	1	1	2	1	3	2
Giza	6	3	6	6	6	7	8	7
Beni-Suef	3	3	2	2	2	2	3	2
Fayoum	5	5	4	4	4	5	4	5
Menia	6	6	7	9	9	9	9	9
Asyout	3	3	3	4	4	4	4	4
Suhag	7	10	9	11	11	8	11	9
Qena	4	7	5	6	5	5	6	5
Aswan	4	4	4	4	5	6	6	6
Luxor	2	2	1	0	0	0	0	0
Red Sea	2	1	0	2	2	1	2	1
ElWadi ElGidid	4	4	3	2	2	3	2	3
Matrouh	2	2	2	2	3	3	3	2
North Sina	1	1	1	0	0	0	0	1
South Sina	...	0	0	0	0	0	1	1
Total	121	133	119	115	116	117	126	122

المحافظات

Figure (16-5)

شكل رقم (5-16)

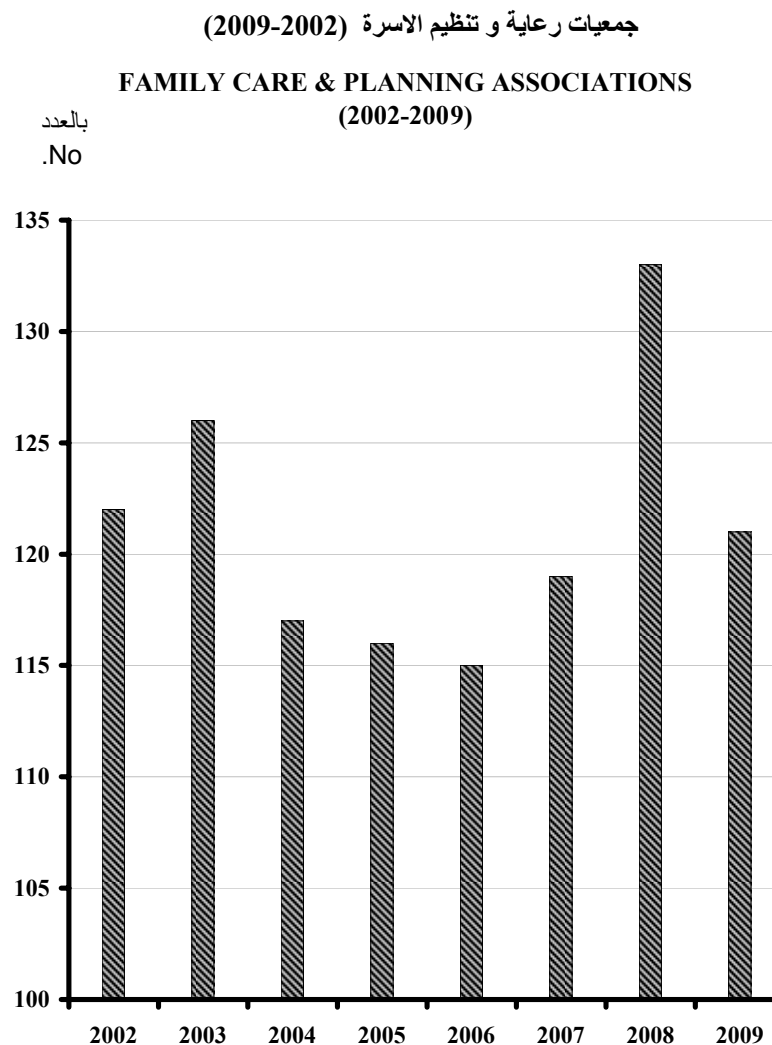

Source: CAPMAS

المصدر: الجهاز المركزي للتعبئة العامة و الاحصاء

NO. (16-7)

جدول رقم (7-16)

SOCIAL AIDS OF NATIONAL SUBSIDIZED ASSOCIATIONS, BY GOVERNORATE(2002 - 2009)

جمعيات المساعدات الاجتماعية الأهلية المعانة بالمحافظات (2009 - 2002)

Unit : No

الوحدة : بالعدد

Governorates	2009	2008	2007	2006	2005	2004	2003	2002	المحافظات
Cairo	38	39	41	30	29	29	29	29	القاهرة
Alexandria	17	18	19	9	9	10	8	8	الإسكندرية
Port Said	10	12	10	10	9	11	9	11	بورسعيد
Suez	...	6	6	4	4	4	3	3	السويس
Helwan	6	6	0	0	0	0	0	0	حلوان
6 October	2	2	0	0	0	0	0	0	6 أكتوبر
Damietta	10	10	13	15	12	13	13	10	دمياط
Dakahlia	19	19	20	11	11	10	9	10	الدقهلية
Sharkia	7	11	11	8	9	11	12	10	الشرقية
Kalyoubia	9	9	10	5	5	5	5	5	القليوبية
Kafr-El-Sheikh	14	14	15	10	9	9	8	7	كفر الشيخ
Gharbia	23	23	25	24	25	22	23	20	الغربية
Menoufia	8	7	6	11	12	12	10	10	المنوفية
Behera	15	16	16	5	11	6	11	5	البحيرة
Ismailia	9	10	9	5	3	2	3	2	الإسماعيلية
Giza	14	5	16	10	8	11	7	8	الجيزة
Beni-Suef	7	7	8	8	6	6	9	7	بني سويف
Fayoum	5	5	3	6	6	7	8	7	الفيوم
Menia	23	23	25	23	19	18	19	19	المنيا
Asyout	10	10	10	8	11	6	8	7	أسيوط
Suhag	38	37	39	34	29	24	26	24	سوهاج
Qena	12	13	12	10	7	7	8	6	قنا
Aswan	9	11	10	10	11	8	9	10	أسوان
Luxor	7	3	3	2	3	1	2	...	الأقصر
Red Sea	2	2	1	0	0	0	0	0	البحر الأحمر
ElWadi ElGidid	9	9	6	4	4	4	4	4	الوادي الجديد
Matrouh	4	4	4	2	2	2	2	3	مطروح
North Sinai	2	2	2	1	1	...	1	1	شمال سيناء
South Sinai	1	1	1	0	1	1	...	1	جنوب سيناء
Total	330	334	341	265	256	239	246	227	الإجمالي

Figure (16-6)

شكل رقم (6-16)

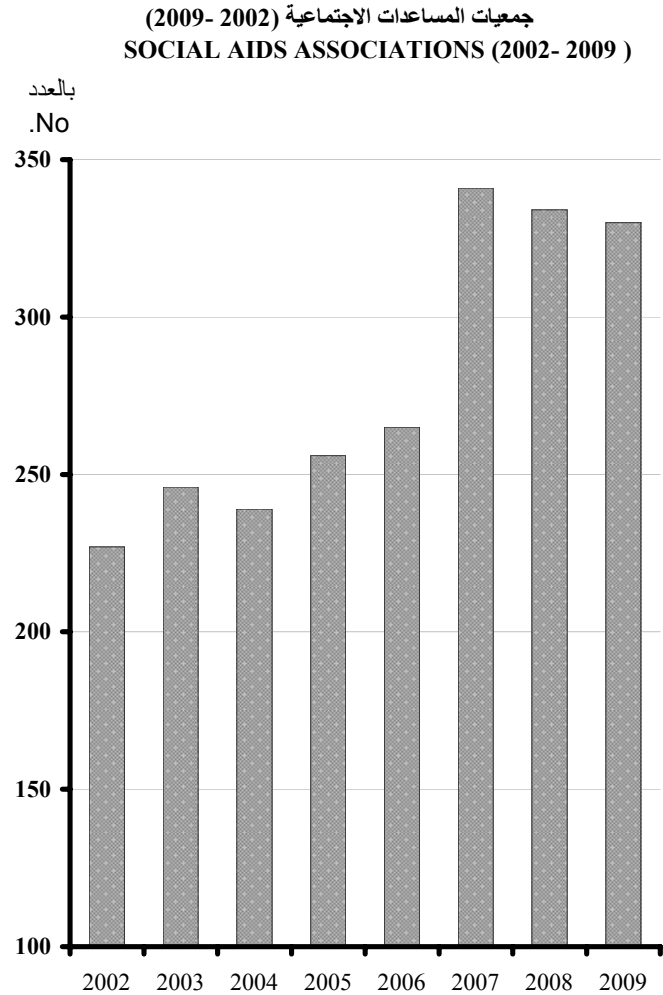

Source: CAPMAS

المصدر: الجهاز المركزي للتعبئة العامة و الإحصاء

NO. (16-8)

HANDICAPPED CARE OF NATIONAL SUBSIDIZED ASSOCIATIONS, BY GOVERNORATE(2002 - 2009)

Unit : No.

جدول رقم (8-16)

جمعيات رعاية الفئات الخاصة الأهلية طبقا للمحافظات(2002 - 2009)

الوحدة : بالعدد

Governorates	2009	2008	2007	2006	2005	2004	2003	2002	المحافظات
Cairo	5	5	9	6	8	8	8	8	القاهرة
Alexandria	6	6	4	3	2	1	2	2	الإسكندرية
Port Said	3	2	4	5	3	2	3	4	بورسعيد
Suez	...	2	2	1	1	2	1	1	السويس
Helwan	1	2	0	0	0	0	0	0	حلوان
6 October	1	1	0	0	0	0	0	0	6 أكتوبر
Damietta	3	3	2	3	3	4	3	3	دمياط
Dakahlia	2	2	2	3	3	2	2	2	الدقهلية
Sharkia	1	1	0	3	3	3	2	2	الشرقية
Kalyoubia	1	1	1	1	1	1	1	1	القليوبية
Kafr-El-Sheikh	3	3	1	3	3	3	2	2	كفر الشيخ
Gharbia	3	3	4	2	2	2	3	2	الغربية
Menoufia	6	6	6	6	4	4	5	4	المنوفية
Behera	2	2	2	1	1	1	1	3	البحيرة
Ismailia	3	4	3	1	1	2	1	1	الإسماعيلية
Giza	2	1	3	1	1	1	1	2	الجيزة
Beni-Suef	4	4	4	2	3	2	3	4	بني سويف
Fayoum	2	1	1	2	2	2	2	2	الفيوم
Menia	3	2	2	2	2	3	3	3	المنيا
Asyout	1	1	0	2	0	1	1	1	أسيوط
Suhag	1	1	1	1	2	2	2	3	سوهاج
Qena	...	2	2	1	2	2	2	2	قنا
Aswan	2	2	1	1	1	2	1	1	أسوان
Luxor	1	...	0	1	1	الأقصر
ElWadi ElGidid	1	1	1	1	2	1	2	1	الوادي الجديد
Matrouh	1	1	1	...	1	1	مطروح
North Sinai	1	1	0	1	1	1	1	1	شمال سيناء
South Sinai	0	1	0	جنوب سيناء
Total	58	59	56	55	52	52	53	57	الإجمالي

Figure (16-7)

شكل رقم (7-16)

جمعيات رعاية الفئات الخاصة (2002-2009)

HANDICAPPED CARE ASSOCIATIONS (2002 - 2009)

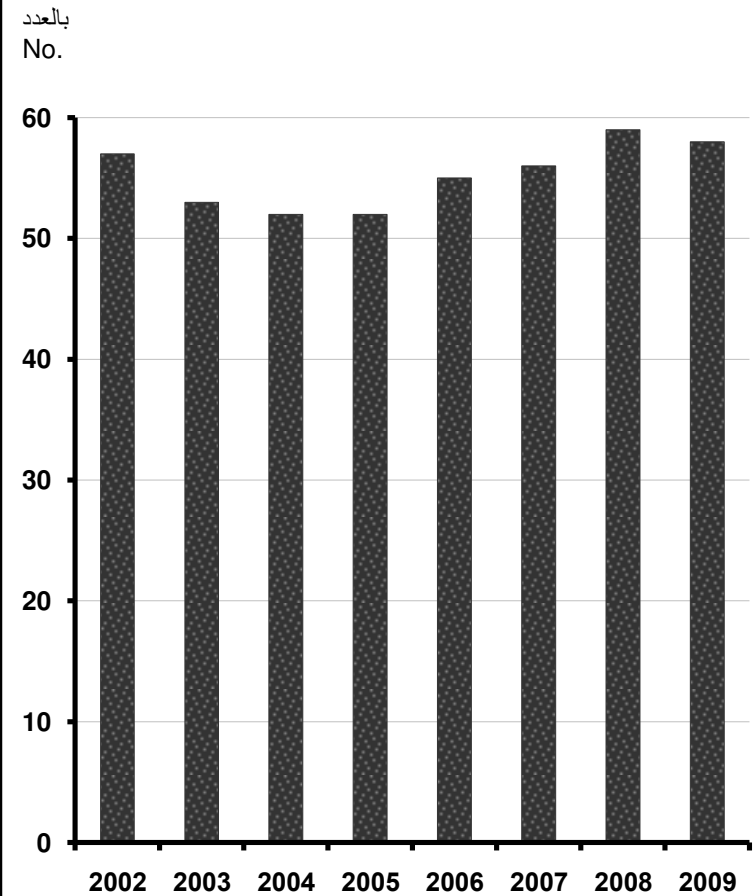

Source: CAPMAS

المصدر: الجهاز المركزي للتعبئة العامة و الإحصاء

NO. (16-9)

NATIONAL SUBSIDIZED CULTURAL, SCIENTIFIC & RELIGIOUS SERVICES ASSOCIATIONS, BY GOVERNORATE(2002 - 2009)

Unit :No

جدول رقم (9-16)

جمعيات الخدمات الثقافية والعلمية والدينية الأهلية المعانة بالمحافظات (2002 - 2009)

الوحدة : بالعدد

Governorates	2009	2008	2007	2006	2005	2004	2003	2002
Cairo	23	22	26	26	26	25	25	25
Alexandria	5	6	4	4	4	5	6	5
Port Said	5	6	5	4	5	4	5	4
Suez	...	2	2	2	2	2	2	2
Helwan	4	4	0	0	0	0	0	0
6 October	1	1	0	0	0	0	0	0
Damietta	7	9	7	9	9	9	8	10
Dakahlia	11	11	11	11	10	10	9	10
Sharkia	7	7	6	8	7	9	10	10
Kalyoubia	7	7	6	4	4	2	3	4
Kafr-El-Sheikh	7	7	6	12	10	10	9	12
Gharbia	11	11	12	12	12	13	11	11
Menoufia	8	7	7	7	7	7	8	8
Behera	10	11	10	9	9	11	9	10
Ismailia	4	4	3	2	2	4	2	2
Giza	5	2	5	4	5	5	5	5
Beni-Suef	7	7	7	7	6	8	6	4
Fayoum	4	6	6	5	5	7	8	7
Menia	14	15	17	18	18	19	20	20
Asyout	6	6	4	8	8	9	9	9
Suhag	25	26	28	23	29	29	26	29
Qena	10	12	14	14	10	10	10	9
Aswan	4	4	4	5	5	5	6	6
Luxor	2	2	2	2	2	3	2	2
Red Sea	2	2	1	0	0	0	0	0
ElWadi ElGidid	8	8	6	4	4	4	5	5
Matrouh	2	3	3	2	4	5	6	5
North Sinai	1	2	2	1	1	1	1	1
South Sinai	1	1	2	1	1	2	1	1
Total	201	211	206	204	205	218	212	216

Figure (16-8)

شكل رقم (8-16)

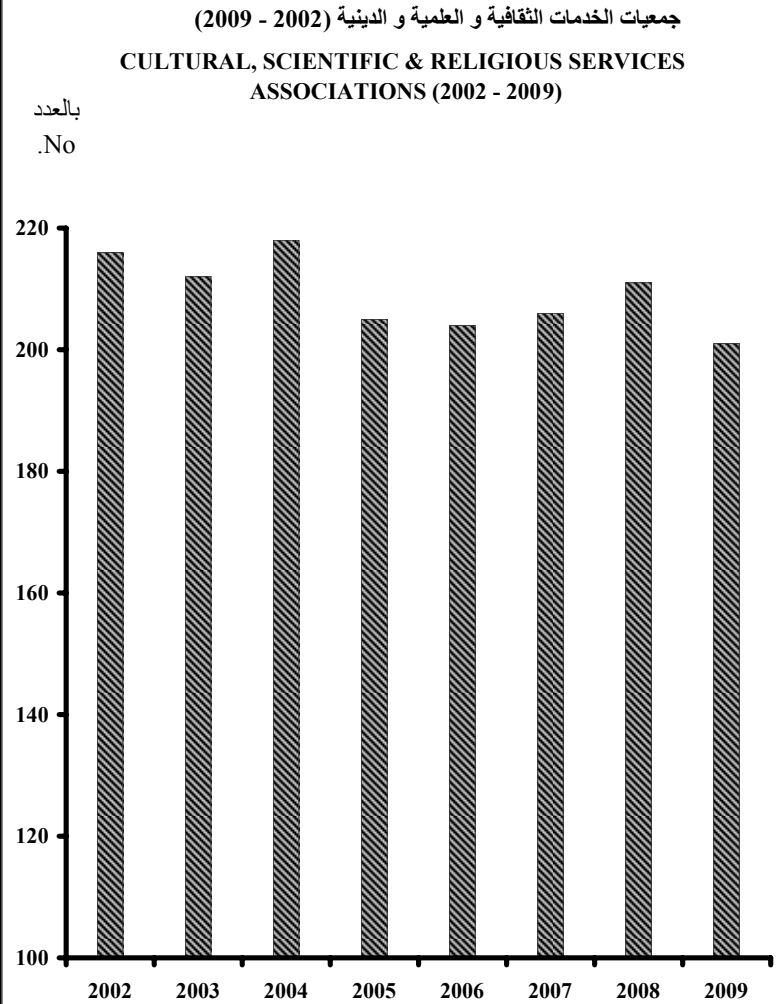

Source: CAPMAS

المصدر: الجهاز المركزي للتعبئة العامة و الاحصاء

NO. (16-10)

NATIONAL SUBSIDIZED ASSOCIATIONS PRACTISING MORE THAN ONE ACTIVITY, BY GOVERNORATE (2002 - 2009)

Unit :No.

Governorates	2009	2008	2007	2006	2005	2004	2003	2002	المحافظات
Cairo	31	35	42	44	46	46	42	46	القاهرة
Alexandria	11	12	12	7	8	8	9	10	الاسكندرية
Port Said	4	4	1	4	6	6	6	5	بورسعيد
Suez	...	4	3	7	9	7	10	10	السويس
Helwan	5	5	0	0	0	0	0	0	حلوان
6 October	2	2	0	0	0	0	0	0	6 أكتوبر
Damietta	4	5	3	3	3	1	0	2	دمياط
Dakhlia	19	20	20	17	18	20	25	23	الدقهلية
Sharkia	12	12	15	11	11	11	8	10	الشرقية
Kalyoubia	10	11	10	6	7	7	6	7	القليوبية
Kafr-El-Sheikh	7	8	8	2	5	5	5	6	كفر الشيخ
Gharbia	12	13	15	13	16	22	21	19	الغربية
Menoufia	17	21	19	7	8	8	9	10	المنوفية
Behera	12	12	15	11	10	12	10	13	البحيرة
Ismailia	6	6	8	3	4	4	3	5	الإسماعيلية
Giza	10	12	24	15	10	10	12	9	الجيزة
Beni-Suef	9	9	10	9	11	12	9	9	بنى سويف
Fayoum	10	12	17	10	13	9	8	11	الفيوم
Menia	28	26	26	17	21	23	21	23	المنيا
Asyout	11	11	14	7	7	8	7	8	السيوط
Suhag	20	17	16	16	12	16	20	24	سوهاج
Qena	9	14	14	17	23	23	24	20	قنا
Aswan	7	7	4	8	7	8	10	8	أسوان
Luxor	6	2	2	3	2	4	2	4	الأقصر
Red Sea	3	4	4	0	0	0	0	0	البحر الأحمر
ElWadi ElGidid	7	7	4	3	3	3	3	3	الوادي الجديد
Matrouh	2	3	3	3	1	3	0	3	مطروح
North Sinai	3	4	7	0	0	2	0	0	شمال سيناء
South Sinai	1	1	0	0	0	0	0	0	جنوب سيناء
Total	278	299	316	243	261	278	270	288	الإجمالي

Source: CAPMAS

جدول رقم (10-16)

الجمعيات الأهلية المعانة التي تزاوّل أكثر من نشاط بالمحافظات (2009- 2002)

الوحدة : بالعدد

Figure (16-9)

شكل رقم (9-16)

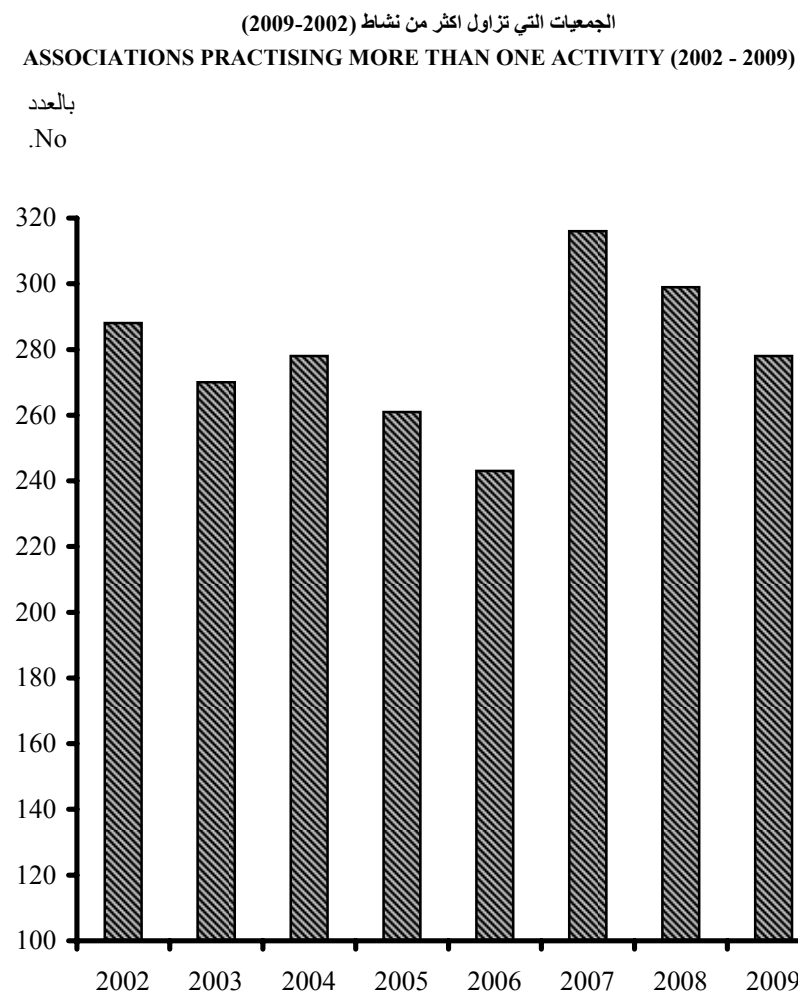

المصدر: الجهاز المركزي للتعبئة العامة و الإحصاء

NO. (16-11)

جدول رقم (11-16)

BENEFICIARIES & THE VALUE OF AIDS PROVIDED BY NATIONAL SUBSIDIZED ASSOCIATIONS PRACTISING MORE THAN ONE ACTIVITY, BY GOVERNORATE (2003 - 2009)

المستفيدين من الجمعيات التي تزاوُل أكثر من نشاط و القيمة المنصرفة لهم بالمحافظات (2009-2003)

Value : L.E

القيمة : بالجنيه

Governorates	2009		2008		2007		2006		2005		2004		2003		المحافظات
	القيمة بالجنيه Value in L.E	العدد No.	القيمة بالجنيه Value in L.E	العدد No.	القيمة بالجنيه Value in L.E	العدد No.	القيمة بالجنيه Value in L.E	العدد No.	القيمة بالجنيه Value in L.E	العدد No.	القيمة بالجنيه Value in L.E	العدد No.	القيمة بالجنيه Value in L.E	العدد No.	
Cairo	11988710	100789	12958297	199836	6636780	121785	7830277	198736	6597573	341034	4729198	96813	5405390	239871	القاهرة
Alexandria	8756898	17970	2794655	31889	2513147	19542	1503471	14381	1955475	13832	406449	12056	2281366	27784	الاسكندرية
Port Said	110048	2678	42034	1680	28765	1971	104893	8865	78398	9644	157549	11230	184320	7816	بورسعيد
Suez	246787	15454	49559	8406	456391	8497	565491	20616	605782	27972	760634	67909	السويس
Helwan	198069	706	1136219	87879	-	-	-	-	-	-	-	-	-	-	حلوان
6 October	494265	1787	205053	996	-	-	-	-	-	-	-	-	-	-	6 أكتوبر
Damietta	83430	3174	500070	3198	312850	6912	58375	4306	20100	628	39615	750	0	0	دمياط
Dakahlia	5621829	288525	2244108	55830	2279477	87077	1924245	45719	1354586	71466	1651657	33792	2619211	76077	الدقهلية
Sharkia	4178507	29223	1733278	24954	1682998	26685	208130	7105	572760	18169	1091877	55991	605387	44881	الشرقية
Kalyoubia	2956900	69528	7065526	26789	9371132	91720	1050077	15888	2322047	9308	1244825	8409	3355556	75349	القليوبية
Kafr-El-Sheikh	190067	2487	397908	17208	987330	23448	257182	5976	254764	2830	355139	24702	328737	32096	كفر الشيخ
Gharbia	1516214	26735	2823130	49734	3532999	14230	703433	9043	969540	59822	517409	322510	2249946	37675	الغربية
Menoufia	2223266	11356	3421313	14414	3099568	65316	2317656	15397	1196017	17194	649298	20923	512931	16361	المنوفية
Behera	699641	10101	773398	20534	347421	25038	688769	37487	463237	159326	345751	79864	210447	24835	البحيرة
Ismailia	180681	7647	166958	4168	388547	10116	141442	4263	111628	7732	60635	2061	51162	1699	الاسماعيلية
Giza	4455453	87293	1733810	10276	17537951	93239	4735865	180469	3737727	193474	7292856	43578	2503017	43526	الجيزة
Beni-Suef	1695684	17858	1128313	33513	1068828	14770	809574	22766	1021484	27042	790242	26261	1226123	63271	بني سويف
Fayoum	4670187	43353	2214563	38483	2348187	39777	705656	12718	1561664	36289	2591838	52624	522689	15586	الفيوم
Menia	2022498	17957	3017759	32449	1238377	25235	666884	42386	482273	32117	780053	29243	844749	24166	المنيا
Asyout	436869	8312	1686091	10868	2366398	31320	283961	7725	303730	47305	1110603	23800	323363	7851	اسيوط
Suhag	2061814	27299	3345784	20221	684556	19680	852304	57887	405130	32862	653937	26322	627477	23334	سوهاج
Qena	739599	5748	901279	18481	1373457	9876	917158	24825	1384466	25260	1017019	23033	847722	37502	قنا
Aswan	160260	3268	188187	1124	182453	3994	309766	8086	202648	6395	207818	9889	315118	6999	اسوان
Luxor	404269	9173	9820	506	41660	1256	110313	3318	75368	3925	155298	10367	11420	1488	الاقصر
Red Sea	645969	8830	249556	1784	597813	7401	0	0	0	0	0	0	0	0	البحر الأحمر
ElWadi EL.Gidid	757983	7120	529032	10201	643734	4736	29118	2264	23700	440	60739	2081	36368	1086	الوادي الجديد
Matrouh	42610	489	126087	532	421951	1214	191384	1689	104411	1150	60400	2240	0	0	مطروح
North Sinai	65460	4012	125861	8706	72581	2156	0	0	0	0	22816	5980	0	0	شمال سيناء
South Sinai	850	171	35095	152	0	0	0	0	0	0	0	0	0	0	جنوب سيناء
Total	57358030	813589	51799971	741859	59808519	756900	26856324	739796	25764217	1137860	26598803	952491	25823133	877162	الإجمالي

Source: CAPMAS

المصدر: الجهاز المركزي للتعبئة العامة و الإحصاء

NO. (16-12)

SOCIAL UNITS, BY COMMUNITY (00/01 - 08/09)

جدول رقم (12-16)

الوحدات الاجتماعية طبقاً للمجتمع (09/08 - 01/00)

Unit : No.

الوحدة : بالعدد

Item	09/08	08/07	07/06	06/05	05/04	04/03	03/02	02/01	01/00	البيان
Urban areas	758	763	763	752	701	713	694	800	780	الحضر
Rural areas	1500	1485	1472	1449	1437	1415	1334	1302	1312	الريف
Deserts	123	119	117	123	141	24	115	65	21	الصحاري
New areas	16	13	7	15	29	107	63	14	30	مدن جديدة
Total	2397	2380	2359	2339	2308	2259	2206	2181	2143	المجموع

Figure (16-10)

التوزيع النسبي للوحدات الاجتماعية طبقاً للمجتمع 2009/2008

شكل رقم (10-16)

PERCENTAGE DISTRIBUTION OF SOCIAL UNITS, BY COMMUNITY 2008/2009

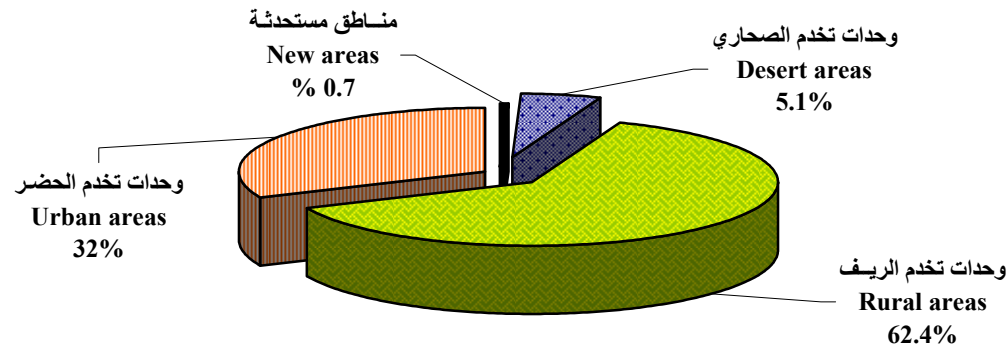

NO. (16-13)

جدول رقم (13-16)

VOCATIONAL SYNDICATES MEMBERS, BY VOCATION & SEX(2005 - 2009)

أعضاء النقابات المهنية طبقاً للمهنة والنوع (2009 - 2005)

Syndicates	2009			2008			2007			2006			2005			النقابات
	جملة	إناث	ذكور	جملة	إناث	ذكور	جملة	إناث	ذكور	جملة	إناث	ذكور	جملة	إناث	ذكور	
	Total	Females	Males	Total	Females	Males	Total	Females	Males	Total	Females	Males	Total	Females	Males	
Physicians	206434	71929	134505	203217	71631	131586	184470	63490	120980	172796	57479	115317	169177	الأطباء البشريون
Dentists	32470	15581	16889	29686	14087	15599	24679	10769	13910	23717	10222	13495	22077	9184	12893	أطباء الاسنان
Veterinaries	43600	17529	26071	42000	16228	25772	38267	14100	24167	35034	12909	22125	30680	10594	20086	الأطباء البيطريون
Pharmacists	129662	59616	70046	120000	57759	62241	106914	53397	53517	96195	46316	49879	86492	41316	45176	الصيدالة
Agricultural vocations	426995	102191	324804	419929	99836	320093	413607	98569	315038	407984	97419	310565	401372	96658	304714	المهن الزراعية
Educational vocations	1496119	1490000	1485710	742500	743210	1375000	1250000	المهن التعليمية
Engineering vocations	447000	75000	372000	426145	68009	358136	406684	62046	344638	383208	57012	326196	المهن الهندسية
Commercials	994000	439300	554700	980255	911409	876479	التجاربيون
Lawyers	324227	85754	238473	305687	79008	226679	289733	72795	216938	76775	61835	14940	250746	57558	193188	المحامون
Scientific vocations	89549	29813	59736	82468	26325	56143	76783	24002	52781	72461	22157	50304	68955	20640	48315	المهن العلمية
Journalistics Vocations	6950	2006	4944	6661	1911	4750	6482	1846	4636	6199	1749	4450	5828	1595	4233	المهن الصحفية

(Continued)

ينبع

VOCATIONAL SYNDICATES MEMBERS, BY VOCATION & SEX(2005 - 2009)

أعضاء النقابات المهنية طبقا للمهنة والنوع (2005 - 2009)

Syndicates	2009			2008			2007			2006			2005			النقابات
	جملة	إناث	ذكور	جملة	إناث	ذكور	جملة	إناث	ذكور	جملة	إناث	ذكور	جملة	إناث	ذكور	
	Total	Females	Males	Total	Females	Males	Total	Females	Males	Total	Females	Males	Total	Females	Males	
Acting vocations	2884	955	1929	2846	940	1906	⁽¹⁾ 3658	3306	1218	2088	2896	1012	1884	المهن التمثيلية
Cinematic vocations	3743	1078	2665	3543	4225	1313	2912	4211	1400	2811	4121	1375	2746	المهن السينمائية
Musical vocations ⁽²⁾	36953	7200	29753	30644	6230	24414	⁽¹⁾ 29109	29026	6612	22414	26032	6101	19931	المهن الموسيقية ⁽²⁾
Nursing vocation	210857	192943	17914	207051	189460	17591	203006	185751	17255	197736	181344	16392	192294	176352	15942	مهنة التمريض
Applicants	784851	40315	744536	761998	39141	722857	735513	37648	697865	702426	36334	666092	681586	35572	646014	التطبيقات
Plastic artists	16580	8280	8300	16310	8078	8232	16166	15181	7144	8037	13802	6495	7307	الفنانون التشكيليون
Social vocations	101868	40400	61468	96000	38400	57600	93400	150500	77500	73000	142500	73300	69200	المهن الاجتماعية
Tourist guides	13203	3946	9257	11369	3726	7643	12006	4393	7613	8524	3277	5247	7727	3050	4677	المرشدون السياحيون
Athletic vocations	58435	14832	43603	56375	14357	42018	54303	13793	40510	52594	51010	المهن الرياضية
G.S For Physiotherapy	6233	3053	3180	6233	3053	3180	6148	3013	3135	5034	2312	2722	4577	2102	2475	العامه للعلاج الطبيعي

(1) Revised data

(1) رقم معدل

(2) Permanent member + temporary member

(2) عضو دائم + عضو منتسب

Source:CAPMAS

المصدر: الجهاز المركزي للتعبئة العامة و الأحصاء

NO. (16-5)

BENEFICIARIES & THE VALUE OF AIDS PROVIDED BY MOTHERHOOD & CHILDHOOD CARE

NATIONAL SUBSIDIZED ASSOCIATIONS ,BY GOVERNORATE (2002 - 2009)

جدول رقم (5-16)

المستفيدون من جمعيات رعاية الامومة و الطفولة والقيمة المنصرفة

لهم بالمحافظات (2009 - 2002)

Governorates	2009		2008		2007		2006		2005		2004		2003		2002		المحافظات
	القيمة بالجنيه Value in L.E	No. العدد	القيمة بالجنيه Value in L.E	No. العدد	القيمة بالجنيه Value in L.E	No. العدد	القيمة بالجنيه Value in L.E	No. العدد	القيمة بالجنيه Value in L.E	No. العدد	القيمة بالجنيه Value in L.E	No. العدد	القيمة بالجنيه Value in L.E	No. العدد	القيمة بالجنيه Value in L.E	No. العدد	
Cairo	770034	7521	1349263	8831	1953115	27424	997166	13124	838301	18754	1740500	18911	1525850	11035	764629	4166	القاهرة
Alexandria	770470	4187	3417047	11860	410847	4856	57453	3648	50142	2772	74125	2716	675238	2560	67605	1276	الاسكندرية
Port Said	79429	2119	38349	2862	27393	809	238239	1590	81505	2940	68200	5690	74883	947	98230	5715	بورسعيد
Suez	0	0	18200	960	113628	2661	21381	1500	766	70	35142	455	8343	50	16790	500	السويس
Helwan	866954	54801	331272	6849	0	0	0	0	0	0	0	0	0	0	0	0	حلوان
6 October	10935	360	21663	2160	0	0	0	0	0	0	0	0	0	0	0	0	6 اكتوبر
Damietta	42345	199	248958	1730	91850	2350	132915	2240	56612	2296	107691	18559	96598	4282	160748	10536	دمياط
Dakahlia	3196260	16379	83000	5137	440683	5170	383686	4229	149668	1334	430509	13249	230007	3970	95989	1825	الدقهلية
Sharkia	16767	241	10275	200	57400	1000	93240	1752	46510	1800	61740	1452	226271	1093	235414	28863	الشرقية
Kalyoubia	240632	2404	459302	15641	233307	3517	208158	2955	288524	986	256041	4863	402100	3160	322412	2142	القليوبية
Kafr-El-Sheikh	113271	1072	104930	1090	138219	2618	81317	1313	68496	1840	160993	571	143765	2530	49388	11374	كفر الشيخ
Gharbia	946046	32850	350487	5890	322831	7682	293013	19295	288309	35401	174308	13799	324123	11955	220572	1972	الغربية
Menoufia	103827	4627	60953	2307	557705	7746	855851	8092	94813	1446	2138368	1159	447072	4458	533532	28245	المنوفية
Berhera	151392	2441	334367	18984	280279	2858	55265	1340	114846	2846	30367	597	24602	2378	43801	1326	البحيرة
Ismailia	78399	1850	61892	7994	46630	3765	7879	365	9569	360	4480	50	12157	820	16200	550	الاسماعيلية
Giza	413084	4940	471451	14250	312116	15599	251444	14795	87879	9069	293112	8491	185248	11192	245142	3743	الجيزة
Beni-Suef	36776	312	116684	1145	32427	505	116110	11875	1708814	1543	1546207	22785	53221	2128	36048	393	بني سويف
Fayoum	207593	1480	60852	2094	97702	1153	85024	1051	391488	2863	162370	4674	104637	2191	83638	2242	الفيوم
Menia	60889	4641	36950	265	201430	2789	455228	5042	223445	3752	186408	1202	152282	7898	383738	10103	المنيا
Asyout	1022599	723	115168	8694	1490186	5169	2492334	10036	157451	5810	83250	2318	364929	2058	47689	992	اسيوط
Suhag	416626	2516	179078	3722	282509	5785	151795	2028	72793	4323	74152	1020	90664	2971	88733	1532	سوهاج
Qena	249779	2652	143440	893	174339	1692	366609	2429	183136	2060	260319	3003	115166	3016	94151	4150	قنا
Aswan	45054	1652	107415	504	81110	5916	51090	756	57692	697	48299	1757	97566	464	48473	593	اسوان
Luxor	38395	200	44953	2103	100136	569	3700	74	9050	138	130603	197	28773	259	13375	180	الاقصر
Red Sea	183793	842	45166	401	8423	480	0	0	0	0	0	0	0	0	0	0	البحر
El-Wadi El-Gedid	350920	693	31707	838	8815	255	27667	322	23695	379	13451	91	24775	455	21033	795	الوادى الجديد
Matrouh	10565	145	18997	293	20480	275	23361	750	182717	1230	51444	575	74076	3500	6000	300	مطروح
North Sinai	84970	160	58758	190	17875	761	12450	904	6120	1721	28975	652	شمال سيناء
South Sinai	0	0	0	0	0	0	9171	50	84720	186	جنوب سيناء
Total	10507804	152007	8320577	127887	7501435	113404	7471546	111555	5277061	106616	8132079	128184	5511321	86022	3693330	123513	الإجمالي

Source: CAPMAS

المصدر: الجهاز المركزي للتعبئة العامة و الاحصاء

SECTION (17)

SOCIAL CARE

The state works on providing social care for all citizens in order to deepen the feeling of social solidarity. The statistical data in this field aims at measuring some social services performed by both governmental and non-governmental (NGOs) organizations by collecting basic data on the kind and volume of these services their beneficiaries and costs, to assist local studies and international comparisons in this field.

Data of this chapter shows the following data:

- Employees subscribe red in social insurance sector & revenues.
- Distribution of pensioners & their beneficiaries in the insurances sector.
- Value of pensions & compensations.
- Beneficial cases from social solidarity.
- Funds in Nasser Social Bank.
- Kindergartens, guidance & Family social consolation offices.
- Lodgers in expatriate houses.
- Athletic establishments.
- Activity of the Social Fund for Development.

الباب السابع عشر

الرعاية الإجتماعية

تعمل الدولة على توفير الرعاية الإجتماعية لجميع المواطنين لتعميق الشعور بالتضامن الإجتماعى ، وتهدف البيانات الإحصائية فى هذا المجال إلى قياس بعض الخدمات الإجتماعية التى تؤديها كلا من الجمعيات الحكومية والغير حكومية وذلك بتوفير البيانات الأساسية عن نوع وحجم هذه الخدمات والمستفيدين منها وتكلفتها لتكون عوناً للدراسات المحلية والمقارنات الدولية فى هذا المجال .

وتشير بيانات هذا الباب الآتى :

- العاملون المؤمن عليهم بقطاع التأمين الإجتماعى والإشتراكات المحفقة .
- توزيع أصحاب المعاشات والمستحقون عنهم بقطاع التأمينات .
- قيمة المعاشات والتعويضات .
- الحالات المستفيدة من التضامن الإجتماعى .
- حركة التمويلات فى بنك ناصر الإجتماعى .
- دور الحضانة ومكاتب التوجيه والإستشارات الأسرية .
- أنشطة دور الرعاية الإجتماعية طبقاً لنوع الدار.
- المنشآت الرياضية .
- نشاط الصندوق الإجتماعى للتنمية .

Some Definitions :

بعض التعاريف

- 1- The small enterprise means each company or individual establishment engaged in economic activity –(productive, commercial or service), and paid up capital of at least fifty thousand pounds and not more than one million pounds and don't exceed fifty working employees.
- 2- The micro enterprises means each company or individual establishment engaged in economic activity (productive, service or commercial) where its capital is less than fifty thousand pounds.

1 – يقصد بالمنشأة الصغيرة كل شركة أو منشأة فردية تمارس نشاطاً إقتصادياً – إنتاجياً أو تجارياً أو خدمياً – ولا يقل رأسمالها المدفوع عن خمسين ألف جنيه ولا يجاوز مليون جنيه ولا يزيد عدد العاملين فيها عن خمسين عاملاً .

2- يقصد بالمنشأة متناهية الصغر كل شركة أو منشأة فردية تمارس نشاطاً إقتصادياً (إنتاجاً أو خدمياً أو تجارياً) التي يقل رأسمالها المدفوع عن خمسين ألف جنيه .

Sources of data :

مصادر البيانات :

Data on pensions and aids provided by the state is collected from the Ministries of Social Solidarity and Endowments, also data on social insurance in governmental, public business and private sectors are collected from the National Authority for Social Insurance in addition to S.F.D data .

تجمع بيانات المعاشات والمساعدات التي تقدمها الدولة من وزارتي الشئون الإجتماعية والتأمينات والأوقاف كما تجمع بيانات التأمين الإجتماعي في القطاع الحكومي والقطاع العام وقطاع الأعمال العام والقطاع الخاص من الهيئة القومية للتأمين الإجتماعي بالإضافة إلى بيانات الصندوق الإجتماعي للتنمية .

NO. (17-1)

EMPLOYEES SUBSCRIBED IN SOCIAL INSURANCE SECTOR & REVENUES ,BY SECTOR (00/01 - 09/2010)

Value in Mil.L.E

جدول رقم (17-1)

العاملون المؤمن عليهم بقطاع التأمين الاجتماعي والاشتراكات المحققة طبقا للقطاع (2010/09 - 01/00)

القيمة بالمليون جنية

Item	10/09	09/08	08/07	07/06	06/05	05/04	04/03	03/02	02/01	01/00	البيان
Subscribers (Million person)	⁽¹⁾ 16.7	⁽¹⁾ 16.3	⁽¹⁾ 16.0	⁽¹⁾ 15.4	⁽¹⁾ 13.8	19.0	18.7	18.6	18.3	17.9	أعداد المؤمن عليهم (مليون شخص)
Total Revenues	27582	25526	21421	19188	18195	16252	16501	15112	13920	13045	اجمالي الاشتراكات المحققة بالقطاعات
Governmental Sector	15792	15078	12552	11102	10847	9704	9891	8954	8001	7334	القطاع حكومي
Public, Public Bussines & Private Sectors	11896	10669	8869	8086	7348	6548	6610	6158	5919	5711	قطاعات الاعمال و الاعمال العام والخاص
A- Regular employees ⁽²⁾	7253	6460	6531	6096	5857	5561	أ- عمالة منتظمة ⁽²⁾
B- Irregular employees & other Pensions ⁽³⁾	95	88	79	62	62	150	ب - عمالة غير منتظمة ومعاشات أخرى ⁽³⁾

Figure (17-1)

تطور اجمالي الاشتراكات المحققة (10/09 - 01/00) Development of Total Revenues (00/01 - 09/10)

شكل رقم (17-1)

بالمليون جنية
Mil.L.E

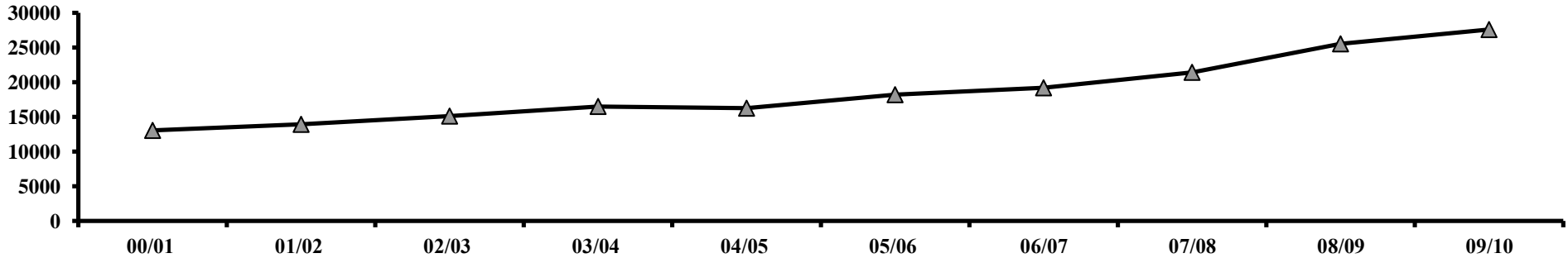

(1) Exclude about 5 million of temporarily labour force subjected to law 112/80 but most of them not subscribed to social insurance except after reaching 65 years old

(2) According to laws No. 79/75 - 108/76 - 50/78

(3) According to law No. 112/80 & (Article No. 5 El- Sadat pension)

Source : Ministry of Social Solidarity

(1) فضلا عن نحو 5 مليون عمالة غير منتظمة خاضعون لقانون 80/112 ومعظمهم لا يتقدم بالاشتراك الا عند بلوغ سن 65 سنة

(2) طبقا لقوانين 79/75 - 108/76 - 50/78

(3) طبقا للقانون 80/112 ومادة (5) معاش السادات

المصدر : وزارة التضامن الاجتماعي

NO. (17-2)

جدول رقم (17 - 2)

DISTRIBUTION OF PENSIONERS& THEIR BENEFICIARIES,IN THE INSURANCES
SECTOR (01/02 - 09/10)

توزيع أصحاب المعاشات والمستحقون عنهم بقطاع التأمينات (10/09 - 02/01)

No. : 000 Person

العدد : (بالآلف فرد)

Item	10/09	09/08	08/07	07/06	06/05	05/04	04/03	03/02	02/01	البيان
<u>Total Insured Persons</u>	7918	7786	7702	7640	7547	7465	7426	7382	7311	الإجمالي
Pensioners	2621	2526	2453	2392	2311	2249	2222	2199	2138	أصحاب المعاشات
Insurance beneficiaries	5297	5260	5249	5248	5236	5216	5205	5183	5173	المستحقون
<u>Specific pensions (previous Laws):</u>										معاشات خاصة (قوانين سابقة)
Total	118	118	118	118	118	118	124	126	126	جملة
Pensioners	29	29	29	29	29	29	29	29	29	أصحاب المعاشات
Insurance beneficiaries	89	89	89	89	89	89	95.4	96.5	96.5	المستحقون
<u>Social insurance:(Public Bussines & Private Sectors)</u>										تأمينات أجماعية (قطاعي الاعمال العام والخاص)
Total	5252	5230	5230	5217	5222	5249	5302	5337	5342	جملة
Pensioners	1748	1715	1692	1647	1612	1595	1606	1614	1580	أصحاب المعاشات
Insurance beneficiaries	3504	3514	3537	3570	3610	3654	3696	3723	3762	المستحقون
<u>Insurance and Pensions:(Gov.Sector)</u>										تأمين و معاشات (القطاع الحكومي)
Total	2548	2439	2354	2305	2207	2098	2000	1919	1844	جملة
Pensioners	844	782	731	716	670	625	587	556	529	أصحاب المعاشات
Insurance beneficiaries	1704	1657	1623	1589	1537	1473	1413	1363	1315	المستحقون

Source: Ministry of Social Solidarity

المصدر : وزارة التضامن الإجتماعي

NO. (17-3)

جدول رقم (3-17)

VALUE OF PENSIONS & COMPENSATIONS FOR PENSIONERS & THEIR BENEFICIARIES
BY REWARD SYSTEM IN THE SOCIAL INSURANCE SECTOR (01/02 - 09/10)

قيمة المعاشات والتعويضات والمبالغ المنصرفة بنظام المكافأة لأصحاب المعاشات
والمستحقين عنهم بقطاع التأمين الاجتماعي (10/09-02/01)

(Mil. L.E.)

(مليون جنيه)

Item	10/09	09/08	08/07	07/06	06/05	05/04	04/03	03/02	02/01	البيان
Governmental Sector	22660.4	19487.9	19311.0	16867.0	15440.7	13988	12240.1	10791.3	9636.0	القطاع الحكومي
Public Sector, Public Bussines & Private sectors	18455.5	18139.4	15169.5	13397.6	12864.8	10589.5	9756.8	8996.1	8399.0	القطاع العام والاعمال الخاص والخاص
	41115.9	37627.3	34480.5	30264.6	28305.5	24577.5	21996.9	19787.4	18035.0	الجملة

Figure (2-17)

شكل رقم (2-17)

اجمالي قيمة المعاشات و التعويضات و المبالغ المنصرفة بنظام المكافأة
لاصحاب المعاشات والمستحقين عنهم بقطاع التأمين الاجتماعي (2010/09 - 2002/01)
Total Value of Pensions, Compnesation for Pensioners and Their Beneficiaries By
Reward System in The Social Insurence Sector (01/2002-09/2010)

بالمليون جنيه
Mil. L.E

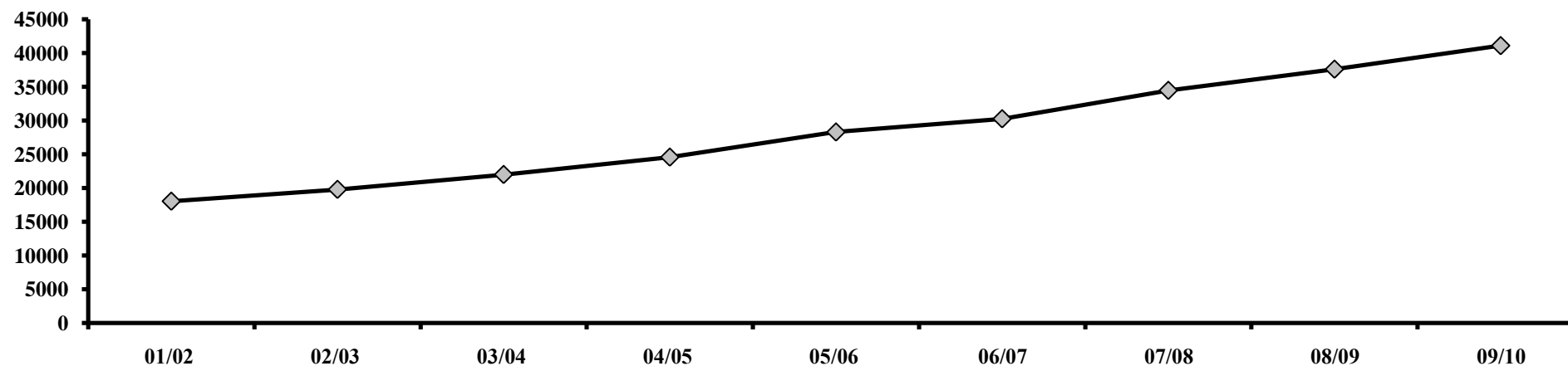

Source: Ministry of Social Solidarity

المصدر : وزارة التضامن الإجتماعى

NO. (17-4)

جدول رقم (4-17)

INVESTMENTS BALANCES OF NATIONAL AUTHORITY OF SOCIAL INSURANCE (00/01-09/2010) (2010/09-01/00) أرصدة استثمارات الهيئة القومية للتأمين الاجتماعي (بالمليون جنيه)

Item	10/09	09/08	08/07	07/06	06/05	05/04	04/03	03/02	02/01	01/00	البيان
Total	300468.5	293893.0	283250.7	268617.6	254005.8	239393.9	213121.6	189775.0	167614.4	141112.9	الجملة
Governmental sector	176212.8	172300.5	163486.6	152637.5	144013.1	135388.6	119800.8	105489.5	91919.8	75135.9	القطاع الحكومي
Public Bussines and private sectors	124255.7	121592.5	119764.1	115980.1	109992.7	104005.3	93320.8	84285.5	75694.6	65977.0	قطاعى الاعمال العام والخاص

Figure (17-3)

إجمالي أرصدة استثمارات الهيئة القومية للتأمين الاجتماعي (2010 / 09 - 01/00)

شكل رقم (3-17)

(TOTAL INVESTMENTS BALANCES OF NATIONAL AUTHORITY OF SOCIAL INSURANCE (00/01 - 09-2010

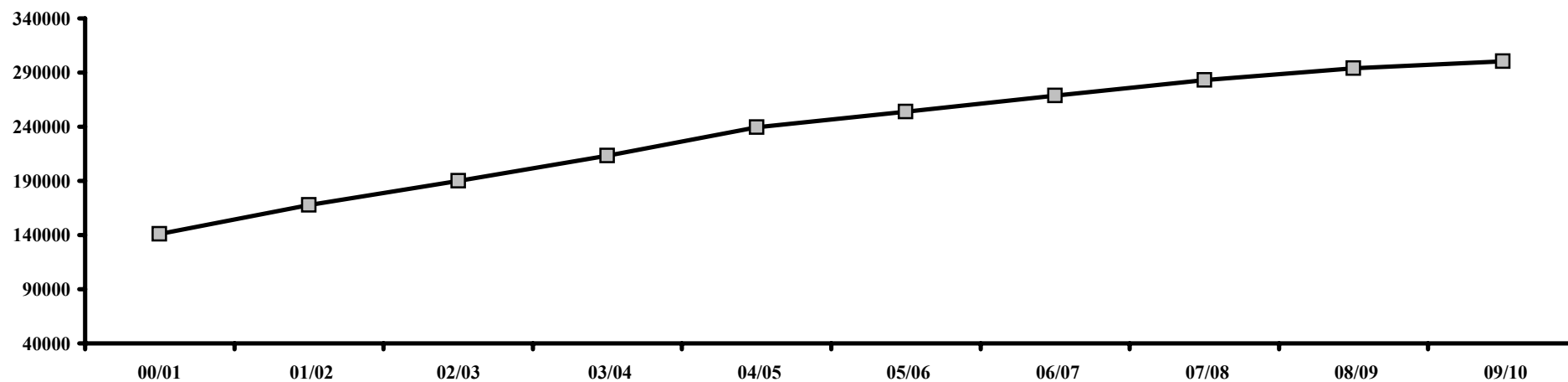
بالمليون جنيه
.Mil. L.E

Source: Ministry of Social Solidarity

المصدر : وزارة التضامن الاجتماعي

NO. (17-5)

جدول رقم (5 - 17)

BENEFICIAL CASES FROM SOCIAL SOLIDARITY BY GOVERNORATE IN (09/2010)

الحالات المستفيدة من التضامن الاجتماعي طبقا للمحافظات عام (2010/09)

Governorates	الكوارث والتكبات Disasters and Crises		معاش الطفل Child Pension		العاملون السابقون Previous Workers		مساعدات الدفعة الواحدة One Time Aids		المساعدات الشهرية Monthly Aids		المعاشات Pensions		المحافظات
	المنصرف بالجنيه المصرى Expended by L.E	عدد الحالات No. of Cases	المنصرف بالجنيه المصرى Expended by L.E	عدد الحالات No. of Cases	المنصرف بالجنيه المصرى Expended by L.E	عدد الحالات No. of Cases	المنصرف بالجنيه المصرى Expended by L.E	عدد الأسر No. of Households	المنصرف بالجنيه المصرى Expended by L.E	عدد الأسر No. of Households	المنصرف بالجنيه المصرى Expended by L.E	عدد الحالات No. of Cases	
Cairo	3515049	3113	3076127	3575	140000	508	1431200	7579	5195862	4763	91730875	70047	القاهرة
Alexandria	2284072	2686	1439448	1635	54450	157	734570	2416	1690428	1475	58240992	41652	الأسكندرية
Port- Said	385550	271	303873	373	11750	33	343060	1917	1129686	1075	5272186	4635	بورسعيد
Ismailia	662996	441	1076280	1650	75900	238	1396100	7553	2266611	1933	22945638	19467	الإسماعيلية
Suez	318354	205	449214	727	18050	67	665650	2796	1035955	765	7602170	5916	السويس
Damietta	1356078	1013	1141029	1582	12500	37	1871250	4792	1308204	1078	31801004	28714	دمياط
Kafr El Shiekh	1834370	1833	1336897	2481	82750	335	846875	3489	2422872	2671	46670989	43350	كفر الشيخ
Dakahlia	5323416	4175	3032438	4287	39200	72	965981	4330	2225949	3106	86729786	84762	الدقهلية
Sharkia	4963458	2449	3591363	3317	182500	515	2210000	4766	6947882	5923	119215431	79935	الشرقية
Gharbia	3881636	3679	2233836	2809	83200	333	2989903	5505	8730960	8019	75297876	58512	الغربية
Menoufia	2521440	1657	784167	988	18500	95	1040181	2357	3405799	3316	32016337	29005	المنوفية
Kalyoubia	2143786	866	1846967	2426	37750	73	1204550	4606	5165680	4394	52001595	42782	القليوبية
Behera	4901459	3266	2028703	2352	237700	520	1826895	9637	9301876	8522	125956737	111270	البحيرة
Giza	3320175	2059	1002238	1216	207450	620	2972340	9275	1780507	1681	31925378	27958	الجيزة
6 Octobre	1642169	1951	3580803	3542	35899754	28985	6 أكتوبر
Helwan	1074250	679	925755	1336	27500	95	353605	2149	875974	743	33366852	24997	حلوان
Fayoum	1666185	1150	936172	1107	82200	197	506200	3465	5310019	4092	38692647	36555	الفيوم
Beni-Suef	2955952	2478	1044385	1492	39500	250	1446500	4303	4987581	5573	53613865	46336	بنى سويف
Menia	4648398	4598	1714090	3000	53200	155	4708695	14292	8806809	14109	104580448	102099	المنيا
Asyout	2346938	4306	1378761	1110	275050	379	881895	2691	6037029	6558	71821418	71693	أسيوط
Suhag	5080820	3100	719271	1288	50600	105	1853850	7616	6002160	4176	67322362	58239	سوهاج
Qena	3180237	2849	598690	650	257750	789	2476050	12802	4042263	3806	117849090	89795	قنا
Luxor	1082595	569	160356	192	6000	17	124120	536	2261172	2154	21851808	16300	الأقصر
Aswan	5302042	3233	857664	935	77100	218	2457882	9403	10158156	9071	55832316	39920	أسوان
Matrouh	319449	231	242785	430	21000	58	419000	1637	1721648	1573	13157424	10555	مطروح
Red Sea	342297	270	99636	133	4300	7	162300	658	193053	174	2669541	2057	البحر الأحمر
El Wadi ElGidid	324922	245	50467	84	8150	18	129600	600	143497	144	1530005	1509	الوادي الجديد
North Sinai	2321356	8605	197108	370	10150	27	477300	1320	1218329	1059	10905405	8653	شمال سيناء
South Sinai	282715	302	60625	66	2700	9	90300	387	47215	38	2362356	1811	جنوب سيناء
Total	68339995	60328	33970514	43562	2116900	5927	36585852	132877	107993979	105533	1418862285	1187509	المجموع

Source: Ministry of Social Solidarity

المصدر: وزارة التضامن الاجتماعي

NO. (17-6)

جدول رقم (6-17)

FUNDS IN NASSER SOCIAL BANK, BY TYPE OF FUND (05/06 - 09/2010)

حركة التمويلات في بنك ناصر الاجتماعي طبقاً لأنواعها (05/06 - 09/2010)

(Mil. L.E.)

(بالمليون جنية)

Item	2010/09	09/08	08/07	07/06	06/05	البيان
Financial investments	302.1	281.0	278.8	269.4	263.4	إستثمارات مالية
Investment	731.4	588.0	425.9	261.1	188.5	أستثمارية
Sharing	0.5	0.5	0.5	0.5	1.3	مراوحة
Total	731.9	588.5	426.4	261.6	189.8	جملة
Ownership	1049.4	930.3	910.7	936.1	901.1	التمليك
Productivity	44	32.4	28.7	32.3	35.3	أنتاجية
Total	1093.4	962.7	939.5	968.5	936.4	جملة
Housing	2788.1	2267.6	1843.3	1499.8	1218.2	الإسكان
The couple's apartment	256.1	262.6	290.5	325.1	355.7	شقة الزوجية
Total	3044.2	2530.2	2133.8	1824.9	1573.9	جملة
Social Fund	4.4	5.2	6.4	7.7	9.5	الصندوق الإجتماعى
Real estate investments	2.0	2.0	2.7	3.5	5.1	أستثمارات عقارية
Social loans	63	61.8	64.4	58.8	53.7	قروض إجتماعية
Workers loans	7.3	6.3	5.5	4.9	4.3	سلف عاملون

Figure(17-4) شكل رقم (4-17)

جملة الإستثمارات المالية (2010/09 - 06/05)

Total of Financial investments (05/06 - 09/2010)

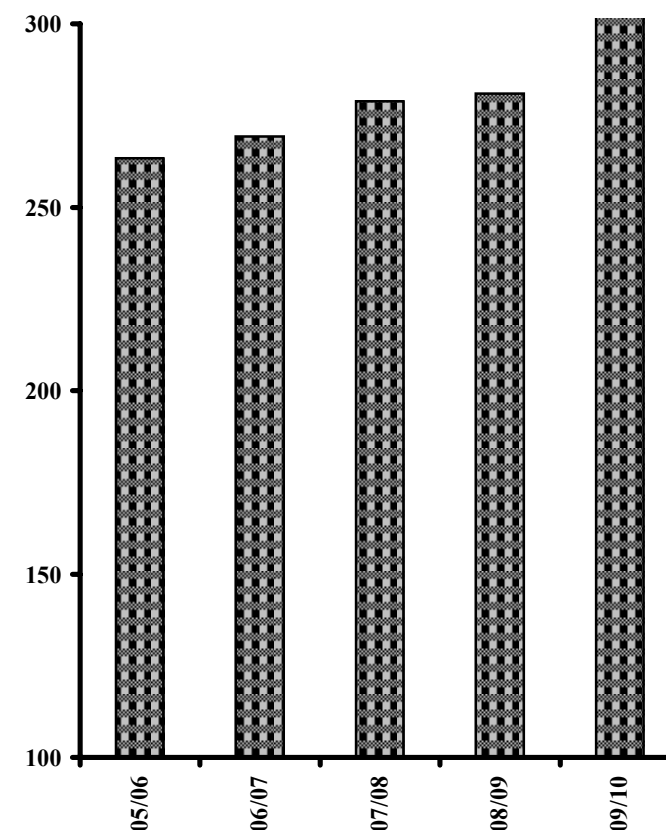
بالمليون جنية
Mil. L.E

Source: Nasser Social Bank

المصدر : بنك ناصر الاجتماعي

NO. (17 -7)

KINDERGARTENS & No.OF ENROLLED CHILDREN BY AFFILIATED AUTHORITY & GOVERNORATE IN 2009

جدول رقم (7-17)

دور الحضانه وفقاً للجهة التابعة وعدد الأطفال الملتحقين بها طبقاً للمحافظات عام 2009

Unit : No.

الوحدة : بالعدد

Governorates	عدد الأطفال الملتحقين Enrolled Children	الإجمالي Total	قطاع عام واعمال عام وهيئات عامة Public, public business sectors,& public organizations	الوحدات المحلية Local Units	دور الحضانه التابعة لوزارة التضامن الاجتماعى Kindergartens affiliated To Ministry of Social Solidarity	المحافظات
Cairo	78959	1253	5	-	1248	القاهرة
Alexendria	53015	619	1	-	618	الأسكندرية
Port- Said	2860	115	-	-	115	بورسعيد
Suez	2171	124	2	-	122	السويس
Helwan	15090	307	1	10	296	حلوان
6 October	36314	693	-	693	-	6 أكتوبر
Damietta	25564	338	2	132	204	دمياط
Dakahlia	116307	1329	1	612	716	الدقهلية
Sharkia	71780	921	1	342	578	الشرقية
Kalyoubia	64641	966	2	284	680	القليوبية
Kafr El Shiekh	53326	695	-	139	556	كفر الشيخ
Gharbia	78512	1269	3	337	929	الغربية
Menoufia	81860	1216	-	354	862	المنوفية
Behera	61667	969	3	214	752	البحيرة
Ismailia	7476	223	2	39	182	الإسماعيلية
Giza	115115	1771	2	162	1607	الجيزة
Fayoum	27057	502	-	144	358	بنى سويف
Beni-Suef	20349	364	-	112	252	الفيوم
Menia	32018	591	-	204	387	المنيا
Asyout	22059	500	-	113	387	أسيوط
Suhag	17706	306	1	76	229	سوهاج
Qena	34638	632	5	197	430	قنا
Aswan	23640	436	2	77	357	أسوان
Luxor	9368	169	-	57	112	الأقصر
Red Sea	11481	323	-	160	163	البحر الأحمر
El Wadi ElGidid	4701	134	-	35	99	الوادي الجديد
Matrouh	2395	66	-	5	61	مطروح
North Sinai	9329	144	-	19	125	شمال سيناء
South Sinai	1220	27	-	-	27	جنوب سيناء
Total	1080618	17002	33	4517	12452	الاجمالي العام

Source : CAPMAS

المصدر : الجهاز المركزى للتعبئة العامة و الاحصاء

NO. (17 -8)

NUMBER OF ATHLETIC ESTABLISHMENTS BY GOV. IN 2009

جدول رقم (8 -17)

عدد المنشآت الرياضية طبقا للمحافظات عام 2009

Unit : No.

الوحدة : بالعدد

Governorates	النسبة	جملة المراكز والأندية	النسبة	اجمالي مراكز الشباب	مراكز شباب المدن	مراكز شباب القرى	النسبة	اجمالي الأندية	أندية تابعة للقطاع الخاص	أندية تابعة للقطاع العام وقطاع الاعمال	أندية تابعة للقطاع الحكومي	المحافظات
	%	Total Centers & Clubs	%	Total Youth Centers	Youth Centers In Villages	Youth Centers In Cities	%	Total	Clubs Following Private Sector	Clubs Following Public And Business Sector	Clubs Following Governmental Sector	
Cairo	2.6	135	1.3	54	—	54	8.6	81	48	20	13	القاهرة
Alexendria	3.8	201	1.0	44	13	31	16.6	157	102	34	21	الأسكندرية
Port- Saied	1.2	62	0.5	21	—	21	4.3	41	27	8	6	بورسعيد
Suez	0.9	46	0.5	23	8	15	2.4	23	9	12	2	السويس
Helwan	1.7	87	1.3	54	40	14	3.5	33	17	12	4	حلوان
06-Oct	2.4	124	2.8	119	108	11	0.5	5	2	2	1	6 أكتوبر
Damietta	2.3	119	2.4	101	90	11	1.9	18	12	2	4	دمياط
Dakahlia	10.4	542	11.7	502	488	14	4.2	40	26	5	9	الدقهلية
Sharkia	8.1	424	9.0	385	365	20	4.1	39	26	8	5	الشرقية
Kalubia	4.7	243	5.2	222	201	21	2.2	21	16	5		القليوبية
Kafr El Shiekh	4.7	247	5.2	222	213	9	2.7	25	19	2	4	كفر الشيخ
Gharbia	5.9	310	6.6	282	275	7	3.0	28	23	4	1	الغربية
Menoufia	5.9	308	6.3	270	259	11	4.0	38	24	3	11	المنوفية
Behera	7.2	377	8.2	351	334	17	2.8	26	19	4	3	البحيرة
Ismailia	2.6	136	2.4	101	85	16	3.7	35	24	5	6	الإسماعيلية
Giza	1.3	66	0.8	36	23	13	3.2	30	10	3	17	الجيزة
Beni-Suef	3.8	198	4.1	174	164	10	2.5	24	16	—	8	بنى سويف
Fayoum	3.2	167	3.1	131	122	9	3.8	36	28	5	3	الفيوم
Menia	3.4	179	3.7	158	148	10	2.2	21	12	3	6	المنيا
Asyout	3.7	193	3.8	162	147	15	3.3	31	20	6	5	أسيوط
Suhag	4.3	223	4.2	179	153	26	4.7	44	36	5	3	سوهاج
Qena	4.0	211	4.3	184	174	10	2.9	27	15	10	2	قنا
Aswan	3.9	202	4.2	178	161	17	2.5	24	15	6	3	أسوان
Luxor	1.9	100	1.9	83	73	10	1.8	17	12	1	4	الأقصر
Red Sea	0.7	36	0.4	16	8	8	2.1	20	20		—	البحر الأحمر
El Wadi ElGidid	1.4	71	1.4	61	55	6	1.1	10	7	1	2	الوادي الجديد
Matrouh	2.0	103	1.8	76	68	8	2.9	27	27	—	—	مطروح
North Sinai	1.5	80	1.5	66	57	9	1.5	14	13	—	1	شمال سيناء
South Sinai	0.6	32	0.6	24	14	10	0.8	8	4	3	1	جنوب سيناء
Total	100	5222	100	4279	3846	433	100	943	629	169	145	الإجمالي العام

Source: CAPMAS

المصدر : الجهاز المركزي للتعبئة العامة و الإحصاء

ACTIVITY OF THE SOCIAL FUND FOR DEVELOPMENT IN THE PERIOD
(1/1/2008 - 31/12/2010)

نشاط الصندوق الإجتماعي للتنمية في الفترة من (2008/1/1 - 2010/12/31)

The Period	الإقراض المتناهي في الصغر Micro-lending				المشروعات الصغيرة Small Projects				المدة
	المنصرف (بالمليون) Outgoing(Mil)		عدد المشروعات No. of Projects		المنصرف (بالمليون) Outgoing(Mil)		عدد المشروعات No. of Projects		
	إناث Females	ذكور Males	إناث Females	ذكور Males	إناث Females	ذكور Males	إناث Females	ذكور Males	
1/1/ 2008 - 31/12/2008	217	260	114997	71880	205	609	4349	11614	2008/12/31 - 2008/1/1
1/1/2009 - 31/12/2009	252	291	118929	75181	118	373	2746	6880	2009/12/31 - 2009/1/1
1/1/2010 - 31/12/2010	211	298	83588	72168	129	477	2573	6787	2010/12/31 - 2010/1/1

Figure (17-5) المنصرف بالمليون (ذكور/ إناث) للإقراض المتناهي في الصغر (08-2010)

Outgoing (male/female) for Micro-lending(Mil) (08-2010)

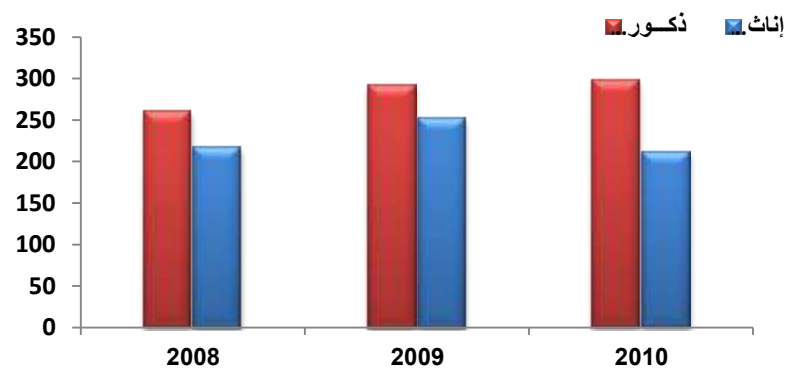

شكل رقم (5-17) المنصرف بالمليون (ذكور/ إناث) للمشروعات الصغيرة (08-2010)

Outgoing (male/female) for small projects (Mil) (08-2010)

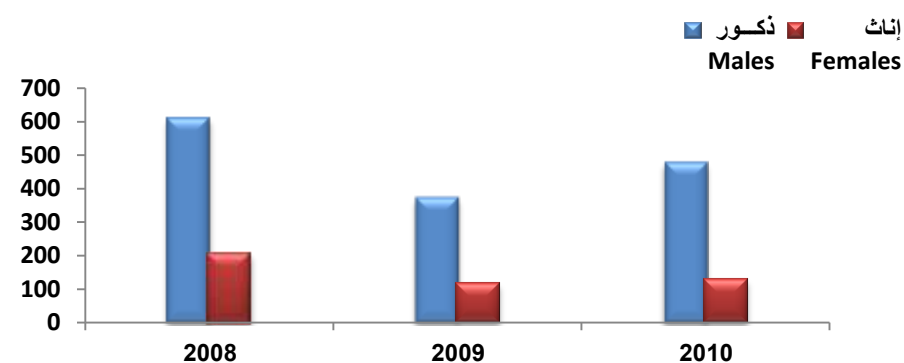

Section (18) TRADE

This Section includes Internal and External Trade Statistics as follow :
First : External Trade :

CAPMAS depends on the harmonized custom tariff articles issued by the president decree no. 38 13 February 1994 (H.S) in preparing foreign trade data, according to special trade system until 2007 data which includes the customs declarations transmitted to CAPMAS after being released every month.

As from January 2008 data, CAPMAS began to apply the general trade system and adoption of the harmonize system of 2007 version, CAPMAS depended on General Organization of Exports & Imports Control in collecting all its data as source of export statistics. For imports data, CAPMAS began collecting data from January 2008 through the website of the Customs Department, this system applied to more comprehensive statistical data also for international comparisons.

The harmonized custom tariff aims at achieving the following purposes :

- 1- Setting up an integrated description for commodities in order to serve commercial and productive purposes.
- 2- Providing the international trade comparative data for purposes of commercial, economic international negotiations.
- 3- Establishing a new commodities structure either by merging or dividing and sub dividing the original sections and items in order to meet the trade and international statistics requirements.
- 4- Developing the custom tax structure for implementing the financial and economic reform plan so as to cope with the economic and social circumstances.

الباب الثامن عشر التجارة

يشمل هذا الباب إحصائيات التجارة الخارجية والداخلية كما يلي :
أولاً : التجارة الخارجية

يعتمد الجهاز في إعداد بيانات التجارة الخارجية على بنود التعريفات الجمركية المنسقة الصادر بها قرار رئيس الجمهورية رقم (38) بتاريخ 13 فبراير 1994 وفقاً لنظام التجارة الخاص حتى بيانات 2007 حيث كان يشمل الشهادات الجمركية التي يتم موافاة الجهاز بها بعد تسويتها جمركياً كل شهر .

واعتباراً من بيانات يناير 2008 بدأ الجهاز في تطبيق نظام التجارة العام بالإضافة إلى النظام المنسق مرجع 2007 . وقد أعتمد الجهاز في جمع بياناته على الهيئة العامة للرقابة على الصادرات والواردات كمصدر لإحصاءات الصادرات . وبالنسبة لبيانات الواردات بدأ جمعها اعتباراً من يناير 2008 عن طريق الموقع الإلكتروني لمصلحة الجمارك . وقد أدى تطبيق هذا النظام إلى مزيد من الشمول الإحصائي وقابلية البيانات للمقارنات الدولية .

وتهدف التعريفات الجمركية المنسقة بكافة مرجعيتها إلى تحقيق الأغراض التالية :

- 1- وضع توصيف موحد للسلع خدمة للأغراض التجارية والإنتاجية .
- 2- توفير البيانات المقارنة للتجارة الدولية لأغراض المفاوضات التجارية والاقتصادية الدولية .
- 3- بناء هيكل جديد للسلع بالإدماج أو التقسيم للفصول والبنود لتلبية لمتطلبات التجارة والإحصاءات الدولية .
- 4- تطوير هيكل الضريبة الجمركية تنفيذاً لخطة الإصلاح المالي والإقتصادي بحيث تتلائم مع الظروف الاقتصادية والاجتماعية .

Second: Internal Trade :

The objective of internal trade statistics is to give a real image of the activity of internal trade (whole - retail) for Private, Public and Public business. So movement, as well as follow as bankruptcy insolvency and Protest in all activities of the country which considered an important indicator of the commercial market. CAPMAS covers these statistics by three annual bulletins as follow.

- Annual bulletin of trade (whole - retail) for private sector.
- Annual bulletin of trade (whole - retail) for public sector/ public business sector.
- Bulletin of as bankruptcy insolvency and protest.

The data is collected by full enumeration for all sectors except retail data of private sector which collected for establishments with 5 workers and more.

The data is collected in survey of private sector and survey of the bankruptcy for a calendar year begins from the first of January and ends last of December. The Survey of the public / public business sectors which begins from the first of July and ends the last of June the next year.

توفر إحصائيات التجارة الداخلية البيانات صورة عن نشاط التجارة الداخلية سواء جملة / تجزئة بالقطاع الخاص والقطاع العام / قطاع الأعمال العام . وكذلك يصور هذا الباب حركة إشهار الإفلاس والبروتستو الذى يعتبر مؤشراً هاماً للحركة التجارية بالأسواق . ويصدر الجهاز هذه الإحصاءات فى ثلاث نشرات سنوية كالتالى .

- النشرة السنوية لإحصاءات تجارة الجملة والتجزئة فى القطاع الخاص .
- النشرة السنوية لإحصاءات تجارة الجملة والتجزئة فى القطاع العام / أعمال عام .
- النشرة السنوية لإحصاءات إحكام الإفلاس وحالات البروتستو .

ويتم جمع بيانات هذه الإحصاءات بالحصص الشامل ما عدا البيانات الخاصة بتجارة التجزئة بالقطاع الخاص والتي يتم جمع بياناتها للمنشآت التي يعمل بها 5 عاملين فأكثر .

ويتم جمع البيان فى إحصائية القطاع الخاص وإحصائية الإفلاس عن سنة ميلادية تبدأ من أول يناير وتنتهى آخر ديسمبر أما إحصائية القطاع العام / قطاع الأعمال العام فتبدأ أول يولييه وتنتهى آخر يونيه من العام التالى :

Some Definitions:

Whole trade: is a purchase of goods from the first producer or the importer then sold them to retailer.

Retail Trade: is to sell for the last consumer.

Bankruptcy: The merchant in case of bankruptcy if the nonpayment of commercial debts and bankruptcy is based on his request or the request of one of creditor.

Protest: is the lack of Bank balance enough to the value of the Bill issued and payable on the merchant.

بعض التعاريف :

تجارة الجملة : عبارة عن شراء السلع من المنتج الأول أو من المستورد ثم بيعها لتاجر التجزئة .

تجارة التجزئة : عبارة عن البيع للمستهلك الأخير .

الإفلاس : يعتبر التاجر فى حالة الإفلاس إذا توقف عن دفع ديونه التجارية ويتم إشهار إفلاسه بناءً على طلبه أو طلب أحد الدائنين .

البروتستو : هو عدم وجود رصيد بالبنك يكفى لقيمة الكمبيالة المحررة والمستحقة الدفع على التاجر .

NO. (18-1)

جدول رقم (18-1)

VALUE OF IMPORTS, EXPORTS & TRADE BALANCE(2001-2010)

قيمة الواردات والصادرات والميزان التجاري(2001- 2010)

Value : Mil. L.E.

القيمة : بالمليون جنيه

Item	2010	2009	2008	2007	2006	2005	2004	2003	2002	2001	البيان
Exports ⁽¹⁾	151125	134874	143027	91256	78864	61625	47722	36823	21145	16498	الصادرات ⁽¹⁾
Imports	300344	249964	287717	152586	118484	114688	79716	65083	56482	50659	الواردات
Trade Balance	-149219	-115090	-144690	-61330	-39620	-53063	-31994	-28260	-35337	-34161	الميزان التجاري

Figure (18-1)

قيمة الواردات والصادرات والميزان التجاري(2001-2010)
(VALUE OF IMPORTS,EXPORTS &TRADE BALANCE (2001-2010)

شكل رقم (18-1)

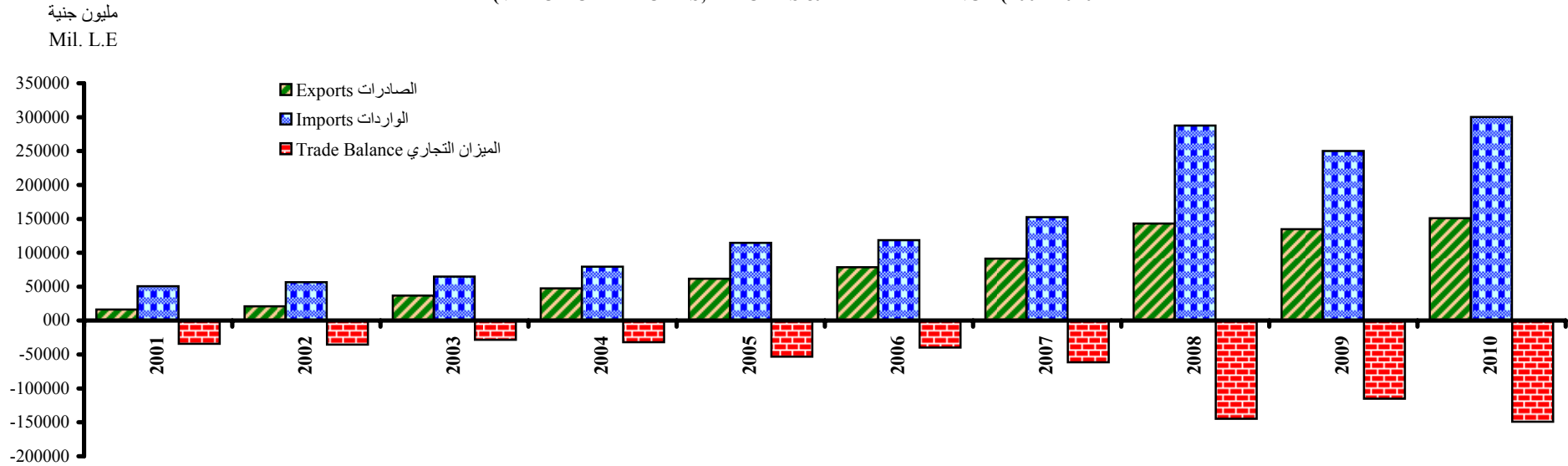

(1) Including Re-exported Until 2002

Source: CAPMAS

(1) تشمل المعاد تصديره حتى عام 2002

المصدر : الجهاز المركزي للتعبئة العامة والاحصاء

NO. (18-2)

جدول رقم (2-18)

VALUE OF EXPORTS, BY COMMODITY GROUPS ⁽¹⁾ (2001 - 2010)قيمة الصادرات طبقا للمجموعات السلعية ⁽¹⁾ (2001 - 2010)

Value : Mil. L.E.

القيمة : بالمليون جنيه

Item	2010	2009	2008	2007	2006	2005	2004	2003	2002	2001	البيان
Total	151124	134874	143027	91256	78684	61625	47678	36812	21145	16498	الجملة
Living animals & related products	3320	2949	2245	307	263	337	266	230	99	63	حيوانات حية ومنتجاتها
Plantation products	16307	16292	10257	5925	4134	4257	3796	2385	1493	1352	المنتجات النباتية
Fats, oils & related products	812	964	1140	72	85	126	143	135	66	71	شحوم ودهون وزيت ومنتجاتها
Foodstuffs, beverages & tobacco	7257	4488	2927	1272	795	970	736	580	333	267	منتجات غذائية ومشروبات وتبغ
Mineral products	45562	43281	66409	49845	46458	34437	23335	17576	7698	6880	منتجات معدنية
Chemical products	17516	14963	13746	1913	1993	1620	1417	1989	1188	1109	منتجات الصناعات الكيماوية
Artificial resins & plastic materials, cellulose & rubber	5442	4520	5222	2690	2289	1825	1419	959	417	468	راتنجات ولدائن صناعية وسليولوز ومطاط وبلاستيك
Raw hides, furs & related products	1009	701	416	222	176	169	177	166	122	101	جلود وفراء ومصنوعاتها
Wood , charcoal, cork, basketware & mats	217	194	199	94	76	49	35	27	17	26	خشب وفحم خشبي وفلين وحصر وسلال وبلاستيك
Paper-making materials& paper products	2436	1893	1893	315	275	326	163	220	145	147	مواد لصناعة الورق ومنتجاته
Textiles & textile articles	16713	13765	10155	3680	3125	3770	6243	5366	3623	2881	نسيج ومصنوعاته

Continued

يتبع

NO. (18-2) (CONT.)

تابع جدول رقم (2-18)

VALUE OF EXPORTS, BY COMMODITY GROUPS ⁽¹⁾ (2001 - 2010)قيمة الصادرات طبقا للمجموعات السلعية ⁽¹⁾ (2010 - 2001)

Value : Mil. L.E.

القيمة : بالمليون جنيه

Item	2010	2009	2008	2007	2006	2005	2004	2003	2002	2001	البيان
Footwear, headgears, umbrellas, & artificial flowers	100	96	45	9	5	9	7	8	6	7	أحذية وأغطية رأس، مظلات، وأزهار صناعية
Products of stone, cement, asbestos & glass	5061	4872	3177	1276	877	805	1540	573	1087	387	مصنوعات من حجر أسمنت وأسبستوس وزجاج
Pearls, precious semiprecious stones, costum jewellery & coins	5930	5458	147	576	1584	86	57	684	658	43	لؤلؤ، أحجار كريمة، حلى ونقود
Base metals & related products	15070	12452	16366	6663	6297	4945	4673	3102	1812	1230	معادن عادية ومصنوعاتها
Machinery, mechanical & electrical appliances	5910	4995	5829	275	438	470	457	307	272	193	آلات وأجهزة كهربائية وأجزائها
Vehicle, aircraft & related parts	646	844	777	47	90	245	178	38	30	21	معدات نقل وأجزائها
Optical, cinematographic, medical instruments & watches	323	468	449	24	18	14	14	12	8	8	أجهزة للبصريات والسينما والطب وساعات
Weapons, ammunition & related parts	14	2	13	0	0	0	0	0	0	0	أسلحة، ذخائر وأجزائها
Works of art, collector's pieces, & antiques	2	=	1	1	2	1	2	1	2	2	تحف فنية وتحف للمجموعات الأثرية
Miscellaneous manufactured, products not classified in another place	1477	1677	1615	1140	490	294	203	156	117	81	بضائع، منتجات شتى لم يشتمل عليها موضع آخر
Miscellaneous articles (Freezones) ⁽²⁾	14911	9214	6871	2818	2300	1951	1161	أصناف متنوعة تجارة المناطق الحرة ⁽²⁾

(1) Include the Re-exported until 2002

(1) تشمل المعاد تصديره حتى عام 2002 فقط

(2) Source of data : General Authority of Investment & Free Zones

(2) مصدر البيان : الهيئة العامة للاستثمار والمناطق الحرة

Source: CAPMAS

المصدر : الجهاز المركزى للتعبئة العامة والاحصاء

NO. (18-3)

جدول رقم (3-18)

VALUE OF IMPORTS, BY COMMODITY GROUPS (2002 - 2010)

قيمة الواردات طبقا للمجموعات السلعية (2010 - 2002)

Value : Mil. L.E.

القيمة : بالمليون جنيه

Item	2010	2009	2008	2007	2006	2005	2004	2003	2002	البيان
Total	300344	249964	287717	152586	118483	114488	79716	65083	56482	الجملة
Living animals & related products	11793	8228	7820	5415	4338	3609	2676	2411	2404	حيوانات حية ومنتجاتها
Plantation products	30267	23541	25303	19293	11752	12871	9107	9175	9007	منتجات نباتية
Fats, oils & related products	5799	4979	8148	2016	2757	2615	2251	912	818	شحوم ودهون وزيت ومنتجاتها
Foodstuffs, beverages & tobacco	10283	7023	7983	4703	3918	4218	4203	3945	3645	منتجات غذائية ومشروبات وتبغ
Mineral products	45566	29066	36703	24222	20330	16818	7972	4000	2861	منتجات معدنية
Chemical products	24921	21075	23413	9312	8449	9346	7238	6344	5669	منتجات الصناعات الكيماوية
Artificial resins & plastic materials, cellulose & rubber	16785	13410	16140	7611	5018	5469	4089	3092	2665	راتنجات ولدائن صناعية وسليولوز ومطاط وبلاستيك
Raw hides, furs & related products	434	215	264	97	78	85	67	49	67	جلود وفراء ومصنوعاتها
Wood , charcoal, cork, basketware & mats	6826	6021	6341	4967	3758	3902	3020	2844	2493	خشب وفحم خشبي وفلين وحصر وسلال
Paper-making materials& paper products	8257	6275	6662	2712	2250	2393	1840	1469	1287	مواد لصناعة الورق ومنتجاته
Textiles & textile articles	16470	13611	13353	3306	3089	2879	2757	1644	1111	نسيج ومصنوعاته
Footwear, headgears, umbrellas, & artificial flowers	838	450	433	128	170	189	164	127	140	أحذية وأغطية رأس، مظلات، وأزهار صناعية

Continued

يتبع

NO. (18-3) (Cont.)

تابع جدول رقم (3-18)

VALUE OF IMPORTS, BY COMMODITY GROUPS(2002 - 2010)

قيمة الواردات طبقا للمجموعات السلعية (2010 - 2002)

Value : Mil. L.E.

القيمة : بالمليون جنيه

Item	2010	2009	2008	2007	2006	2005	2004	2003	2002	البيان
Products of stone,cement, asbestos &glass	2009	2405	2103	1051	925	950	876	658	631	مصنوعات من حجر أسمنت وأسبستوس وزجاج
Pearls, precious semiprecious stones, costum jewellery &coins	525	428	5326	55	154	165	28	18	13	لؤلؤ، أحجار كريمة، حلى ونقود
Base metals & related products	40336	40833	53614	12893	10100	11145	7077	5181	5239	معادن عادية ومصنوعاتها
Machinery , mechanical & elctrical appliances	50924	48661	51371	22167	17129	16472	12652	10180	9594	آلات وأجهزة كهربائية وأجزائها
Vehicle, aircraft & related parts	22145	18014	16978	6472	5406	4734	2497	2093	1585	معدات نقل وأجزائها
Optical, cinematographic, medical instruments & watches	3847	3785	3797	1909	1414	1587	1439	1278	1194	أجهزة للبصريات والسينما والطب وساعات
Weapons,ammunition & related parts.	37	31	48	7	3	14	21	2	2	أسلحة ، ذخائر وأجزاؤها
Works of art, collector's pieces &antiques	4	3	19	54	0	0	0	0	1	تحف فنية وتحف للمجموعات الأثرية
Miscellaneous manufactured products not classified in another place .	2278	1909	1899	955	682	664	655	523	492	بضائع ، منتجات شتى لم يشتمل عليها موضع آخر
Miscellaneous articles (Trade Freezones)	23243	16763	14361	9088	9140	5568	أصناف متنوعة تجارة المناطق الحرة

Source: CAPMAS

المصدر : الجهاز المركزى للتعبئة العامة والاحصاء

NO. (18-4)

VALUE OF SOME EXPORTED COMMODITIES (2001 - 2010)

Value : 000 L.E.

جدول رقم (4-18)

قيمة الصادرات من بعض السلع (2001 - 2010)

القيمة : بالالف جنيه

Item	2010	2009	2008	2007	2006	2005	2004	2003	2002	2001	البيان
Crude oil	10061750	8713820	11967257	5929700	5082100	2978100	2502100	2036590	1425238	1178408	بنترول خام
Raw cotton	1503942	486731	1055143	861940	761337	1038478	2992430	2186006	1490235	740756	قطن خام
Cotton yarn	1632816	808036	722444	513724	497101	523948	655240	740634	485125	486364	غزل القطن
Cotton fabrics	295957	162133	189160	177572	137916	131716	139230	145227	122259	145807	أقمشة قطنية
Clothing manufactured	7282926	1343384	4286678	1011546	829720	1060839	1450104	1391735	936380	947367	ملابس داخلية وخارجية مصنعة
Petroleum products	27896008	23527366	46494877	23169075	20716999	18502026	15891474	12608190	5314380	4971737	منتجات بترولية
Sugar refined	952188	599042	49646	259142	73248	77323	91367	20815	35033	15546	سكر مكرر
Oranges	2742314	2750839	2080339	555278	374105	433707	412546	232498	119965	46390	برتقال
Rice	1868619	2476705	889311	2140972	1651179	1703716	1381247	884378	467134	529308	أرز
Potatoes	747195	808896	889393	609074	374652	448409	416294	262726	192628	118480	بطاطس
Aluminium bars,rods ,angle shapes	466244	318689	760402	117194	36050	37665	13700	8279	21238	63835	قضبان وعيدان وزوايا ألومنيوم

Figure (18-2)

قيمة الصادرات من القطن الخام (2001 - 2010)

شكل رقم (2-18)

EXPORTS VALUE OF RAW COTTON (2001 - 2010)

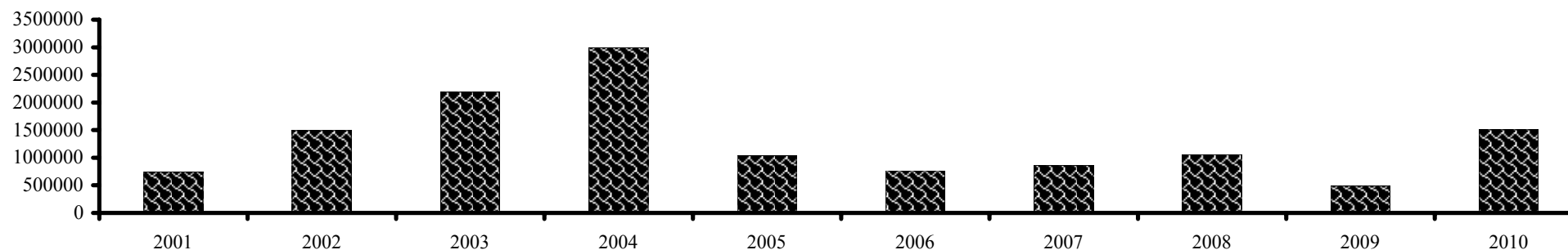
بالالف جنيه
L.E 000

Source : CAPMAS

المصدر : الجهاز المركزي للتعبئة العامة والاحصاء

NO. (18-5)

جدول رقم (5-18)

VALUE OF SOME IMPORTED COMMODITIES (2001 - 2010)

قيمه الواردات من بعض السلع (2010-2001)

Value : 000 L.E.

القيمة : بالالف جنيه

Item	2010	2009	2008	2007	2006	2005	2004	2003	2002	2001	الأصناف
Wheat	12241447	8767593	11509115	8819341	5538773	5300878	4427887	3069499	3013730	1707324	قمح
Wheat flour	8561	7378	1918	182	42	60348	4555	1671	10574	15171	دقيق قمح
Maize	7184413	4636503	5296958	5287165	3113698	3961284	2234888	3151720	2673251	2201177	ذرة
Meat (chilled or frozen)	5716786	3210306	3348471	3283278	2849121	1838056	1227965	1111105	1020111	640225	لحوم مبردة أو مجمدة
Milk and Dairy products	2898385	2619641	2834703	748349	794832	1072965	773309	776277	664963	625064	ألبان ومنتجات ألبان
Sugar refined	49249	315110	413265	215685	133803	381124	170979	262571	252426	226865	سكر مكرر
Motor vehicles for transport of goods	3146392	2275606	3093427	361559	424051	425575	329411	470788	238926	150242	سيارات نقل البضائع
Private Cars	7387104	4417910	3922650	2239561	1881300	1752056	477171	308818	281344	187684	سيارات ملاكى
Parts of motor vehicles and tractors	5975270	3752445	4855643	2535039	2045201	1750794	1238509	905484	702417	698146	أجزاء السيارات والجرارات
Bars and rods (building iron)	1856284	5457914	139440	...	588	1288	580	...	15670	25986	قضبان وعيدان (حديد تسليح)
Equipment for digging, leveling, and its parts	3729461	3825814	2955875	644040	437807	419768	292065	178335	175587	212338	آلات وأجهزة للحفر والتسوية وأجزاءها
Organic and inorganic chemicals	8253886	7034411	8762687	4103946	4049312	3640332	2874369	2290006	1951579	1708616	مواد كيميائية عضوية وغير عضوية
Cement	1321910	891885	165042	4934	1288	7177	5550	7665	49529	126472	أسمنت

Source: CAPMAS

المصدر : الجهاز المركزى للتعبئة العامة و الاحصاء

NO. (18-6)

جدول رقم (6-18)

TRADE EXCHANGE WITH COUNTRIES GROUPS (2007 - 2010)

التبادل التجاري مع مجموعات الدول (2007 - 2010)

Value : Mil. L.E.

القيمة: (بالمليون جنيه)

Countries Groups	2010			2009			2008			2007			مجموعات الدول
	الميزان التجاري	الواردات	الصادرات ⁽¹⁾	الميزان التجاري	الواردات	الصادرات ⁽¹⁾	الميزان التجاري	الواردات	الصادرات ⁽¹⁾	الميزان التجاري	الواردات	الصادرات ⁽¹⁾	
	Trade Balance	Imports	Exports ⁽¹⁾	Trade Balance	Imports	Exports ⁽¹⁾	Trade Balance	Imports	Exports ⁽¹⁾	Trade Balance	Imports	Exports ⁽¹⁾	
Total	-149219	300344	151125	-115090	249964	134874	-144690	287716	143027	-61330	152586	91256	الجملة
Arab Countries	12492	35488	47980	17326	28064	45389	-3888	40402	36514	-13308	27297	13989	الدول العربية
Eastern Europe	-30720	42286	11566	-29002	37858	8856	-28163	37668	9505	-13346	18319	4973	شرق أوروبا
Western Europe	-47760	91981	44221	-40554	79805	39251	-38726	85912	47186	-9168	34647	25479	غرب أوروبا
Asian	-53247	75378	22131	-38832	58352	19520	-40513	65827	25314	-4903	23213	18310	آسيا
Africa	3436	4186	7622	530	3321	3851	138	5239	5377	478	947	1425	أفريقيا
North America	-21280	31119	9839	-19549	29229	9680	-25633	34355	8722	-9047	15475	6428	أمريكا الشمالية
Central America	-14	131	117	-113	313	200	65	13	78	35	5	40	أمريكا الوسطى
South America	-13463	15474	2011	-9720	10193	473	-13285	14725	1440	-7558	7724	166	أمريكا الجنوبية
Oceania	-3757	3893	136	-2387	2512	125	-2279	2415	136	-1644	1711	67	الأوقيانوسية
Others	5094	408	5502	7212	317	7529	7595	1160	8755	-2869	23248	20379	أخرى

(1) Exports Exclude Re-exporting

Source: CAPMAS

(1) الصادرات لا تشمل المعاد تصديره

المصدر: الجهاز المركزي للتعبئة العامة و الإحصاء

NO. (18-7)

TRADE EXCHANGE WITH ARAB COUNTRIES (2007 - 2010)

Value : Mil. L.E.

جدول رقم (7-18)

التبادل التجاري مع الدول العربية (2007- 2010)

القيمة: (بالمليون جنيه)

Country	2010			2009			2008			2007			الدولة
	الميزان التجاري Trade Balance	الواردات Imports	الصادرات ⁽¹⁾ Exports ⁽¹⁾	الميزان التجاري Trade Balance	الواردات Imports	الصادرات ⁽¹⁾ Exports ⁽¹⁾	الميزان التجاري Trade Balance	الواردات Imports	الصادرات ⁽¹⁾ Exports ⁽¹⁾	الميزان التجاري Trade Balance	الواردات Imports	الصادرات ⁽¹⁾ Exports ⁽¹⁾	
Total	12492	35488	47980	17325	28064	45389	-3888	40402	36514	-13308	27297	13989	الجملة
Jordan	3443	696	4139	4819	405.4	5224	3332	589	3921	1333	373	1706	الأردن
Emarates	-627	4136	3509	822	2425	3247	-1891	4792	2901	41	1079	1120	الإمارات
Bahrain	-313	548	235	-16	251	235	-721	900	179	-619	654	34	البحرين
Tunisia	803	383	1186	1152	266	1418	690	511	1201	628	87	714	تونس
Algeria	-831	2338	1507	18	2101	2119	-1665	2697	1032	-1755	2089	335	الجزائر
Djibouti	-84	247	163	70	87	157	42	76	118	-11	38	27	جيبوتي
Saudi Arabia	-2976	12010	9034	-3524	11210	7686	-10089	16913	6824	-10466	12633	2167	السعودية
Sudan	3093	235	3328	2875	243	3118	2716	266	2982	648	285	933	السودان
Syria	2597	2055	4652	2934	1758	4692	1372	1669	3041	350	826	1176	سوريا
Somalia	107	2	109	147	2	149	34	2	36	8	1	8	الصومال
Iraq	2277	15	2292	2143	13	2156	1760	127	1887	277	2	279	العراق
Oman	155	367	522	401	292	693	619	134	753	50	16	65	عمان
Palestine	533	5	538	480	8	488	466	4	470	253	2	255	فلسطين
Qatar	955	336	1291	1317	215	1532	504	306	810	21	68	88	قطر
Comoros	0	1	1	0	1	1	1	0	1	1	0	1	جزر القمر
Kuwait	-7212	8634	1422	-5302	6403	1101	-7776	8699	923	-6717	7016	299	الكويت
Lebanon	2438	568	3006	1998	506	2504	1352	934	2286	1269	576	1845	لبنان
Libya	5156	1904	7060	4434	1175	5609	2980	1421	4401	282	1117	1399	ليبيا
Morroco	1940	385	2325	1756	247	2003	1646	209	1855	899	131	953	المغرب
Mauritania	245	19	264	-25	54	29	-1	33	32	-26	178	152	موريتانيا
Yemen	793	604	1397	827	401	1228	741	120	861	306	129	434	اليمن

(1) Exports Exclude Re-exporting

Source : CAPMAS

(1) الصادرات لا تشمل المعاد تصديره

المصدر : الجهاز المركزي للتعبئة العامة و الاحصاء

NO. (18-8)

TRADE EXCHANGE WITH COMESA COUNTRIES ⁽¹⁾ (2007 - 2010)

Value : Mil. L.E.

جدول رقم (8-18)

التبادل التجاري مع دول الكوميسا ⁽¹⁾ (2007 - 2010)

القيمة: (بالمليون جنيه)

Country	2010			2009			2008			2007			اسم البلد
	الميزان Balance	واردات Imports	صادرات Exports	الميزان Balance	واردات Imports	صادرات Exports	الميزان Balance	واردات Imports	صادرات Exports	الميزان Balance	واردات Imports	صادرات Exports	
Total	7925	5455	13380	6524	3938	10462	-407	5503	5096	639	1131	1770	الاجمالي
Sudan	3093	235	3328	2894	243	3137	2717	266	2982	648	285	933	السودان
Ethiopia	207	61	268	189	44	233	293	66	359	-33	92	60	أثيوبيا
Angola ⁽²⁾	-	-	-	-	-	-	138	0	138	16	1	17	أنجولا ⁽²⁾
Uganda	129	12	141	78	26	104	77	30	107	-82	120	38	أوغندا
Congo, Dem. Rep.	86	1	87	39	=	39	33	5	38	4	7	11	الكونغو الديمقراطية
Zimbabwe	-19	96	77	15	2	17	4	3	7	-5	7	2	زيمبابوي
Zambia	-1408	1476	68	-1036	1081	45	-3233	3274	42	-111	123	12	زامبيا
Madagascar	6		6	5	-	5	3	-	3	23	1	24	مدغشقر
Kenya	192	1169	1361	-508	1155	647	-472	1098	626	361	71	433	كينيا
Malawi	-67	223	156	-88	94	6	1	9	11	-190	193	4	مالاوي
Swaziland	4	4	8	-	=	-	-6	6	0	1	1	2	سوازيلاند
Mauritius	147	5	152	122	2	124	92	2	93	69	1	69	موريشيوس
Seychelles	6		6	1	-	1	8	-	8	=	0	=	سيشل
Tanzania ⁽²⁾	-	-	-	-	-	-	107	7	114	32	9	41	تنزانيا ⁽²⁾
Rwanda	72	9	81	43	20	63	41	1	42	2	0	2	جمهورية رواندا
Burundi	88	1	89	67	5	72	12	6	18	1	0	1	بوروندي
Comoros	0	1	1	-	1	1	0	-	0	1	0	0	جزر القمر
Eritrea	317	11	328	199	3	202	79	1	80	5	0	5	إريتريا
Namibia ⁽²⁾	-	-	-	-	-	-	2	-	2	1	0	1	ناميبيا ⁽²⁾
Dejibouti	-84	247	163	70	87	157	42	76	118	-11	38	27	جيبوتي
Southern Africa ⁽²⁾	-	-	-	-	-	-	-345	654	309	-91	181	90	جنوب أفريقيا ⁽²⁾
Lesotho	-	-	-	-	-	-	-	-	-	0	0.6	0.6	ليسوتو ⁽²⁾
Libya ⁽³⁾	5156	1904	7060	4434	1175	5609	-	-	-	-	-	-	ليبيا ⁽³⁾

= (Less than 500 Thousands LE.)

= (اقل من 500 الف جنيه)

(1) Common Market of Eastern and Southern Africa

(1) السوق المشترك لشرقي و جنوب أفريقيا

(2) Countries has been removed from COMESA in 2009

(2) بلاد تم خروجها من الكوميسا من عام 2009

(3) Libya was included to COMESA region in 2009

(3) ضمت منطقة الكوميسا إعتباراً من عام 2009

Source: CAPMAS

المصدر : الجهاز المركزي للتعبئة العامة والاحصاء

NO.(18-9)

جدول رقم (9-18)

TRADE EXCHANGE WITH FIFTEENTH COUNTRIES GROUP (2007- 2010)

التبادل التجاري مع مجموعة دول الخمس عشر (2007- 2010)

Value : Mil. L.E.

القيمة : بالمليون جنيه

Countries	2010			2009			2008			2007			الدول
	الميزان التجاري	الواردات	الصادرات	الميزان التجاري	الواردات	الصادرات	الميزان التجاري	الواردات	الصادرات	الميزان التجاري	الواردات	الصادرات	
	Trade Balance	Imports	Exports	Trade Balance	Imports	Exports	Trade Balance	Imports	Exports	Trade Balance	Imports	Exports	
Total	-20725.4	36043.5	15318.1	-13106.2	26659.0	13552.8	-18329.5	35731.6	17402.1	-1979.8	14909.6	12929.8	الجملة
Algeria	-830.8	2338.2	1507.4	18.4	2101.0	2119.4	-1665.7	2697.4	1031.7	-1754.7	2089.3	334.6	الجزائر
Senegal	166.6	6.9	173.5	120.0	5.0	125.0	124.3	8.2	132.4	239.4	0.9	240.3	السنغال
Nigeria	818.1	6.8	824.9	501.4	4.0	505.4	2550.3	0.8	2551.1	130.8	9.0	139.7	نيجيريا
Zimbabwe	-19.2	95.9	76.7	15.2	2.0	17.2	4.0	2.7	6.6	-4.9	7.0	2.1	زيمبابوي
Kenya	192.5	1168.6	1361.1	-508.4	1155.0	646.6	-471.9	1097.7	625.8	361.2	71.4	432.6	كينيا
Malaysia	-3281.0	4444.8	1163.8	-2735.0	2882.0	147.0	-2852.8	3052.4	199.5	-778.0	855.0	77.1	ماليزيا
Iran	467.1	246.7	713.8	299.7	187.0	486.7	147.5	185.1	332.6	-0.9	53.4	52.5	ايران
Indonesia	-2484.6	3017.1	532.5	-2432.9	2965.0	532.1	-3742.3	4142.6	400.2	-1294.8	1365.8	70.9	اندونيسيا
India	-1866.0	8824.9	6958.9	1097.0	6998.0	8095.0	-541.0	9586.6	9045.6	7273.6	3014.2	10287.7	الهند
Srilanka	4.1	85.0	89.1	5.6	82.0	87.6	104.2	73.7	178.0	-26.0	39.5	13.5	سيريلانكا
Jamaica	1.3	0.0	1.3	0.1	=	0.1	2.0	0.0	2.0	0.3	0.0	0.3	جامايكا
Brazil	-8705.4	9835.2	1129.8	-6620.0	6870.0	250.0	-7191.9	7873.2	681.3	-4697.6	4807.2	109.6	البرازيل
Argentina	-4890.9	5031.8	140.9	-2431.2	2556.0	124.8	-4937.3	5532.8	595.6	-2380.3	2409.6	29.3	الارجنتين
Peru	-1.9	20.4	18.5	-6.8	17.0	10.2	-20.5	34.8	14.2	-19.2	19.3	0.1	بيرو
Venezuela	-260.7	272.5	11.8	-285.3	300.0	14.7	-433.8	456.5	22.7	-53.1	63.0	9.8	فنزويلا
Chile	325.4	78.0	403.4	-120.7	122.0	1.3	-332.0	361.7	29.7	-24.7	27.1	2.3	شيلي
Mexico	-297.8	473.0	175.2	-38.8	401.0	362.2	926.1	593.3	1519.3	1042.0	74.6	1116.6	المكسيك
Colombia	-62.2	97.7	35.5	15.5	12.0	27.5	1.6	32.2	33.8	7.3	3.3	10.6	كولومبيا

Source: CAPMAS

المصدر : الجهاز المركزي للتعبئة العامة والاحصاء

Figure (18-4)

التبادل التجاري مع مجموعات الدول عام (2010 - 2007)
(Trade Exchange With Countries (2007-2010)

شكل رقم (4-18)

مليون جنيه
Mil. L.E

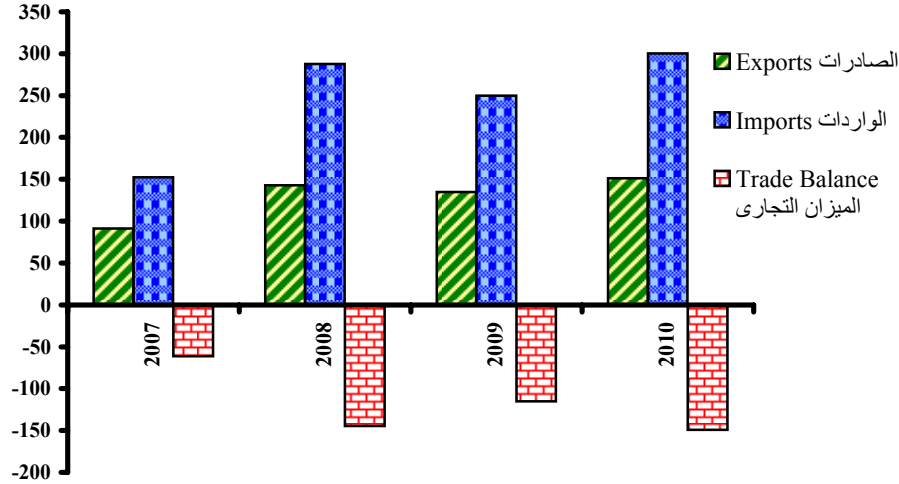

Figure (18-3)

التبادل التجاري مع الدول العربية عام (2010 - 2007)
(Trade Exchange With Arab Countries (2007-2010)

شكل رقم (3-18)

مليون جنيه
Mil. L.E

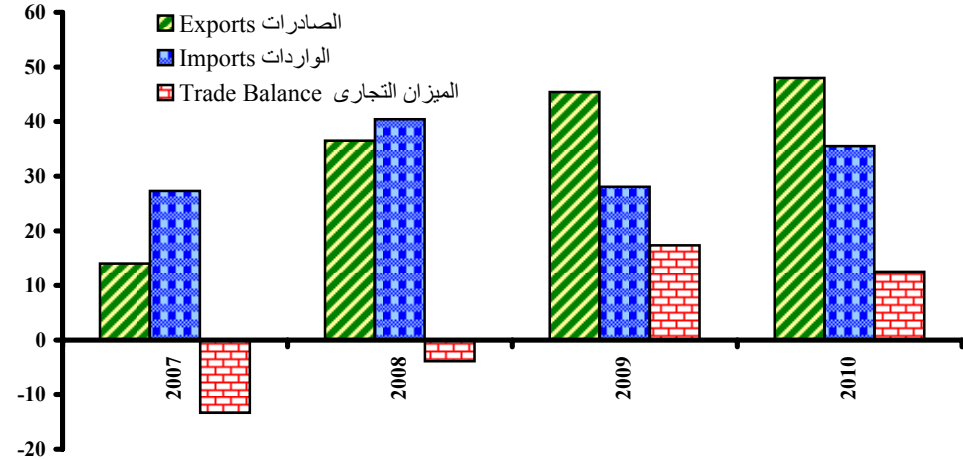

Figure (18-6)

التجارة الخارجية مع دول الكوميسا (2010 - 2007)
Trade Exchange With COMESA Countries (2007-2010)

شكل رقم (6-18)

مليون جنيه
Mil. L.E

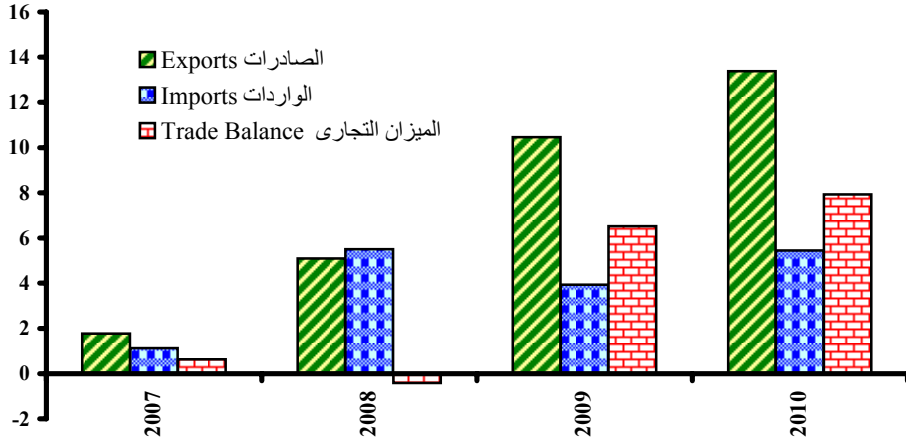
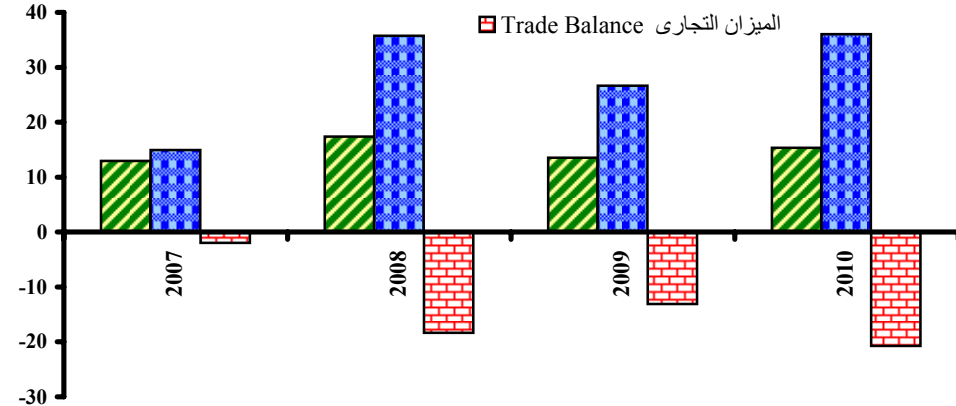

Figure (18-5)

التبادل التجاري مع مجموعة دول الخمس عشر من عام (2010 - 2007)
(Trade Exchange With Fifteenth Countries (2007-2010)

شكل رقم (5-18)

بالمليون جنيه
Mil. L.E



No.(18-10)

جدول رقم (10-18)

WHOLE SALE AND RETAIL TRADE IN PUBLIC AND PUBLIC BUSINESS SECTORS (08/09-09/10) تجارة الجملة والتجزئة فى القطاع العام / الأعمال العام (10/09 - 09/08)

Unit : (000) L.E

الوحدة : بالآلف جنيه

Item	تجارة التجزئة		تجارة الجملة		البيان
	Retail trade		Wholesale trade		
	2010/09	2009/08	2010/09	2009/08	
Sales	28787821	38188286	8927846	12219283	المبيعات
Burchases	11556108	23953887	9359368	11720636	المشتريات
Inventory at beginning of the year	1366727	1452371	1487639	1782343	مخزون أول العام
Inventory at end of the year	1904625	1303712	1592217	1764270	مخزون آخر العام
Revenues	629583	652983	1155575	962218	الإيرادات
Expenditure	1405768	1455343	659480	784407	المصروفات
Employees (Number)	18564	17965	14968	17858	المشتغلون (بالعدد)
Wages	1064449	590991	481968	342665	الأجور النقدية

Source : CAPMAS

المصدر : الجهاز المركزى للتعبئة العامة والإحصاء

No.(18-11)

جدول رقم (11-18)

WHOLE SALE AND RETAIL TRAD IN THE PRIVATE SECTOR (2008 -2009)

تجارة الجملة والتجزئة فى القطاع الخاص(2008 - 2009)

Unit : (000) L.E

الوحدة : بالآلف جنيه

Item	تجارة التجزئة		تجارة الجملة		البيان
	Retail trade		Wholesale trade		
	2009	2008	2009	2008	
Sales	8550620	16570276	28147129	46332463	المبيعات
Burchases	5006923	11351478	21410593	37795848	المشتريات
Inventory at beginning of the year	1564130	2184275	4466012	4496099	مخزون أول العام
Inventory at end of the year	2038025	2702649	5095617	5310186	مخزون آخر العام
Revenues	672243	237969	1754130	865097	الإيرادات
Expenditure	1233783	809859	2214229	619571	المصروفات
Employees (Number)	31034	54345	51108	60949	المشتغلون (بالعدد)
Wages	326232	398948	605653	708600	الأجور النقدية

Source : CAPMAS

المصدر : الجهاز المركزى للتعبئة العامة والإحصاء

No.(18-12)

جدول رقم (12-18)

PROTEST CASES AND ITS DEBAR VALUE BY GOVERNORATE (2004 - 2009)

عدد حالات البروتستو وقيمة الدين طبقاً للمحافظات (2009-2004)

Protest Cases :NO.

حالات البروتستو : بالعدد

Debet Value : (000) L.E

قيمة الدين : بالآلاف جنيه

Governorate	2009		2008		2007		2006		2005		2004		المحافظة
	قيمة الدين	عدد الحالات	قيمة الدين	عدد الحالات	قيمة الدين	عدد الحالات	قيمة الدين	عدد الحالات	قيمة الدين	عدد الحالات	قيمة الدين	عدد الحالات	
	Value of Debt	NO of Cases.	Value of Debt	NO of Cases.	Value of Debt	NO of Cases.	Value of Debt	NO of Cases.	Value of Debt	NO of Cases.	Value of Debt	NO of Cases.	
Cairo	193728	28280	243015	27980	363858	27677	451409	31334	411259	30821	473079	44300	القاهرة
Alexandria	35800	4895	35621	4938	34442	4796	82927	6418	95569	7977	226148	11881	الاسكندرية
Behera	44146	12373	90054	24305	37663	12333	24621	10021	25719	10298	28553	12216	البحيرة
Gharbia	139222	10479	92057	18174	41412	9350	42165	10402	30884	8917	62948	10721	الغربية
Kafr El-Sheikh	20364	5387	20097	5270	14085	3074	12355	3088	9701	3385	13304	4126	كفر الشيخ
Menoufia	399	99	36190	7124	17664	4002	20750	4467	12878	3601	68090	5377	المنوفية
Kalyubia	46822	6192	59270	9871	130560	5114	14583	4338	15379	5110	21514	7586	القليوبية
Dakahlia	37627	5888	30950	5728	33866	5969	36087	6042	37419	6374	62338	9321	الدقهلية
Damietta	25637	4568	14279	3826	13115	3474	58916	5342	12524	3179	23613	4763	دمياط
Sharkia	39851	5988	151907	13216	28028	7003	88538	6468	40670	5938	108147	7952	الشرقية
Port Said	4922	1346	10615	2830	4168	1127	2553	813	11908	1000	1902764	1871	بورسعيد
Ismailia	5900	927	11463	1868	5448	1062	4137	1234	5084	1773	9031	2615	الاسماعيلية
Suez	10599	2534	8910	2253	7289	1891	7672	2243	6638	1687	18034	2671	السويس
Giza	8839	2009	455896	18053	122013	16568	298689	11419	68570	13615	299132	22209	الجيزة

Continued

يتبع

No.(18-12) (Cont.)

تابع جدول رقم (12-18)

PROTEST CASES AND ITS DEBAR VALUE BY GOVERNORATE (2004 - 2009)

عدد حالات البروتستو وقيمة الدين طبقاً للمحافظات (2009-2004)

Protest Cases :NO.

حالات البروتستو : بالعدد

Debet Value : (000) L.E

الوحدة : بالعدد

Governorate	2009		2008		2007		2006		2005		2004		المحافظة
	قيمة الدين	عدد الحالات	قيمة الدين	عدد الحالات	قيمة الدين	عدد الحالات	قيمة الدين	عدد الحالات	قيمة الدين	عدد الحالات	قيمة الدين	عدد الحالات	
	Value of Debt	NO of Cases.	Value of Debt	NO of Cases.	Value of Debt	NO of Cases.	Value of Debt	NO of Cases.	Value of Debt	NO of Cases.	Value of Debt	NO of Cases.	
Fayoum	14359	3813	26655	7654	12648	3545	9992	3377	21009	3522	13324	4549	الفيوم
Beni-Suef	12660	3112	17347	6248	5730	2948	7692	2845	8190	3330	8601	4324	بنى سويف
Menia	25754	8607	53699	16050	20049	8180	16941	8087	20011	10046	23635	11370	المنيا
Asyout	24179	4045	42340	7993	15747	4557	18129	4952	14212	5872	21316	7280	اسيوط
Suhag	27287	6173	28578	6152	24950	6743	21588	6954	19233	7289	28153	10590	سوهاج
Qena (1)	31344	7765	23731	7788	22843	8638	21789	8658	21939	9287	25583	10723	قنا (1)
Aswan	6533	1506	18765	3451	5371	1612	3880	1642	5561	2061	6440	2680	اسوان
Matrouh	11175	871	3468	855	14725	706	2286	616	1679	650	3615	1025	مطروح
ElWadi ElGidid	4468	769	1974	453	1027	292	1775	440	1400	698	الوادي الجديد
Red Sea	4099	1251	7184	2111	4040	1309	4469	1196	4011	1305	6018	1818	البحر الاحمر
North Sinai	6296	324	7838	257	974	163	721	224	839	257	1960	508	شمال سيناء
South Sinai	186	62	362	90	425	96	0	0	198	77	291	65	جنوب سيناء
Total	777728	128494	1494759	204854	983087	142390	1253916	142472	902859	147811	3457031	203239	الاجمالي

(1) Includes data of Luxor

(1) تشمل بيانات الأقصر

Source : CAPMAS

المصدر : الجهاز المركزي للتعبئة العامة والإحصاء

No.(18-13)

جدول رقم (13-18)

BANKRUPTCY CASES AND ITS DEBIT VALUE BY GOVERNORATE (2008 - 2009)

عدد حالات الإفلاس وقيمة الدين طبقاً للمحافظات(2009-2008)

Bankruptcy Cases :NO.

حالات الإفلاس : بالعدد

Debet Value : (000) L.E

قيمة الدين : بالآلاف جنيهه

Governorate	2009		2008		المحافظة
	قيمة الدين Value of Debt	عدد الحالات NO of Cases.	قيمة الدين Value of Debt	عدد الحالات NO of Cases.	
Cairo	12530	12	66497	24	القاهرة
Alexandria	28057	88	16514	23	الاسكندرية
Behera	16611	21	4189	12	البحيرة
Gharbia	107406	7	94	1	الغربية
Kafr El-Sheikh	-	-	456	1	كفر الشيخ
Menoufia	502	4	787	4	المنوفية
Kalyubia	4265	1	84	1	القليوبية
Dakahlia	-	-	104	2	الدقهلية
Damietta	396	7	-	-	دمياط
Sharkia	991	20	1346	12	الشرقية
Port Said	509	3	-	-	بورسعيد
Ismailia	-	-	-	-	الاسماعيلية
Suez	-	-	100	1	السويس
Giza	111905	54	13393	64	الجيزة

Continued

يتبع

No.(18-13) (Cont.)

تابع جدول رقم (13-18)

BANKRUPTCY CASES AND ITS DEBIT VALUE BY GOVERNORATE (2008 - 2009)

عدد حالات أحكام الإفلاس وقيمة الدين طبقاً للمحافظات (2009-2008)

Bankruptcy Cases :NO.

حالات البرتوستو : بالعدد

Debet Value : (000) L.E

قيمة الدين : بالآلاف جنيهه

Governorate	2009		2008		المحافظة
	قيمة الدين Value of Debt	عدد الحالات NO of Cases.	قيمة الدين Value of Debt	عدد الحالات NO of Cases.	
Six October	1288	1	-	-	6 أكتوبر
Fayoum	50	1	100	1	الفيوم
Beni-Suef	102	3	180	1	بنى سويف
Menia	73	4	-	-	المنيا
Asyout	51417	2	-	-	اسيوط
Suhag	967	3	783	2	سوهاج
Qena (1)	540	9	-	-	قنا (1)
Aswan	998	4	5500	1	اسوان
Matrouh	-	-	-	-	مطروح
ElWadi ElGidid	-	-	-	-	الوادى الجديد
Red Sea	-	-	-	-	البحر الاحمر
North Sinai	-	-	-	-	شمال سيناء
South Sinai	488	1	-	-	جنوب سيناء
Total	339095	245	110127	150	الاجمالى

(1) Includes data of Luxor

(1) تشمل بيانات الأقصر

Source : CPMAS

المصدر : الجهاز المركزى للتعبئة العامة والإحصاء

Section (19) NATIONAL ACCOUNTS

الباب التاسع عشر الحسابات القومية

National Data:

البيانات القومية :

The national data expresses the country in total and comprehensive way and through which countries can conduct comparisons between each other's and giving an image of the state's economic, social and environmental situation. International institutions, organizations and authorities are concerned with national data when reviewing and assessing a country's economic and social situation.

تعبر البيانات القومية عن الدولة بصورة شاملة وكلية والتي تستطيع الدول من خلالها أن تجرى المقارنات بين بعضها البعض وتعطى صورة عن الواقع الأقتصادي والإجتماعى والبنى للدولة ، والتي تهتم بها المؤسسات والمنظمات والهيئات الدولية عند إستعراض وتقييم الوضع الأقتصادي والإجتماعى لدولة ما . وفى ضوء التعريف السابق تكون معايير إختيار البيانات القومية كما يلى :

In the light of the Previous definition, the standards of choosing national data are as follows :

- 1- Data should be aggregated which means that it expresses the country's activities as a whole and describes the economic or social or environmental situation of the country.
- 2- Data should be issued by a national or international authority which has credibility for disseminating and accessing data.
- 3- Data should have a definite periodicity in issuance.

-1 أن يكون البيان كلياً ، أى يعبر عن أنشطة الدولة بصورة شاملة ويصف الوضع الإقتصادي أو الإجتماعى أو البنى للدولة .

-2 أن يصدر عن جهة قومية أو دولية لها مصداقية فى نشر وإتاحة البيانات .

-3 أن يكون له دورية محددة فى الإصدار .

The Ministry of Economic Development previously (Ministry of Planning and International Cooperation currently) in Egypt has started at the beginning of 1999 to adapt the new United Nations System for National Accounts (SNA.93) then it adapted modern technology through the direct connection between the Sector of National Accounts (in the Ministry of Economic Development Previously) and the other statistical sources, at the head is CAPMAS, Ministry of Finance, Ministry of Agriculture and Land Reclamation, Ministry of Foreign Trade (former) Ministry of Industry and Trade (currently), the Center Bank of the Egypt and etc... One of the most important objectives of the project for developing national accounts is to enable using P.Cs and software's for directly preparing these accounts and tables which save much time and effort as well as helping the rapid provision of data in the appropriate time according to the international Special Data Dissemination Standards (SDDS).

وقد بدأت وزارة التنمية الإقتصادية سابقاً (وزارة التخطيط والتعاون الدولى حالياً) فى مصر مطلع عام 1999 فى تطبيق أحدث نظام للأمم المتحدة الحديث للحسابات القومية 1993 ثم أدخلت التكنولوجيا الحديثة عن طريق الربط المباشر بين قطاع الحسابات القومية (بوزارة التنمية الإقتصادية سابقاً) والمصادر الإحصائية الأخرى وعلى رأسها الجهاز المركزى للتعبئة العامة والإحصاء ، وزارة المالية ، وزارة الزراعة وإستصلاح الأراضى ، وزارة التجارة الخارجية (سابقاً) ووزارة الصناعة والتجارة (حالياً) البنك المركزى المصرى ... إلخ ، ومن أهم أهداف مشروع تطوير الحسابات القومية توفير إمكانية إستخدام الحاسبات الآلية والبرامج الجاهزة فى تركيب هذه الحاسبات والجداول مباشرة مما يوفر الكثير من الوقت والجهد ويساعد على سرعة توفير البيانات فى الوقت المناسب وفقاً للمعايير الدولية الخاصة بالنشر .

بعض التعريفات :

Some Definitions:

- 1- **Gross Domestic Product (GDP) BY Market prices: what is being produced of commodities and services in the community by current prices excluding the category of commodities and services requirements.**
-1 الناتج المحلي الإجمالي بسعر السوق: ما أنتجه المجتمع من سلع وخدمات بالأسعار الجارية مستبعداً فئة المستلزمات السلعية والخدمية .
- 2- **Real Growth Rate of GDP: Annual GDP increase rate by fixed prices which are expressed by following equation: (Value of GDP for the current year – value of GDP for the previous year / (value of GDP for the previous year) × 100.**
-2 معدل النمو الحقيقي للناتج المحلي الإجمالي: معدل الزيادة السنوية في الناتج المحلي الإجمالي مقوماً بالأسعار الثابتة ويعبر عنها بالمعادلة الآتية:
(قيمة الناتج المحلي الإجمالي للسنة الحالية – قيمة الناتج المحلي الإجمالي للسنة السابقة) / (قيمة الناتج المحلي الإجمالي للسنة السابقة) × 100 .
- 3- **Gross National Income: The GDP added to the net revenue of income and out factors.**
-3 الدخل القومي الإجمالي : الناتج المحلي الإجمالي مضافاً إليه صافي عوائد عوامل الدخل مع الخارج .
- 4- **Per capita average of GDP: one of the economic development measures which is defined as the individual's share of the total GDP: (Gross national income by current prices) / (population number inside the country)**
-4 متوسط دخل الفرد : أحد مقاييس التنمية الاقتصادية ويعرف على أنه نصيب الفرد من الدخل القومي الإجمالي : الدخل القومي الإجمالي مقوماً بالأسعار الجارية / عدد السكان داخل الدولة
- 5- **National saving: total national income – final consumption.**
-5 الأذخار القومي : الدخل القومي الإجمالي – الإستهلاك النهائي .
- 6- **Local saving: GDP – final consumption.**
-6 الإذخار المحلي : الناتج المحلي – الإستهلاك النهائي .

NO. (19-1)

RESOURCES & WHOLE USAGE OF THE EGYPTIAN ECONOMY (02/03 - 09/10)

(At Current Prices & Bn L.E.)

جدول رقم (1 - 19)

الموارد والاستخدامات الكلية للاقتصاد المصري (10/09 - 03/02)

(بالاسعار الجارية والمليار جنيه)

Item	* 10/09	09/08	08/07	07/06	06/05	05/04	04/03	03/02	البيان
Resources									الموارد
GDP at Factor Production Cost	1150.6	994.1	855.3	710.4	581.1	506.5	456.3	390.6	الناتج المحلي الإجمالي بتكلفة عوامل الإنتاج
Net Indirect Taxes	56	48.1	40.2	34.4	36.6	32.0	29.0	26.9	صافي الضرائب غير المباشرة
GDP at Market Prices	1206.6	1042.2	895.5	744.8	617.7	538.5	485.3	417.5	الناتج المحلي الإجمالي بسعر السوق
Commodities & Services Imports	320.8	329.3	346.0	259.4	195.0	175.6	143.6	101.8	الواردات من السلع والخدمات
Total Resources	1527.4	1371.5	1241.5	1004.2	812.7	714.1	628.9	519.3	مجموع الموارد
Uses									الإستخدامات
Final Private Consumption	899.8	793.1	647.6	539.2	436.1	385.3	347.8	304.9	الإستهلاك النهائي الخاص
Final Governmental Consumption	134.7	118.3	97.5	84.4	75.9	68.6	61.9	52.9	الإستهلاك النهائي الحكومي
Total Final Consumption	1034.5	911.4	745.1	623.6	512.0	453.9	409.7	357.8	مجموع الإستهلاك النهائي
Investments	231.8	197.1	199.5	155.3	115.7	96.5	79.6	68.1	الاستثمارات
Change in Inventory	3.5	2.9	1.0	0.0	0.0	0.3	2.6	2.4	التغير في المخزون
Total Expenditures on Investments	235.3	200.0	200.5	155.3	115.7	96.8	82.2	70.5	جملة الانفاق على الاستثمار
Commodities & Services Exports	257.6	260.1	295.9	225.3	185.0	163.4	137.0	91.0	الصادرات من السلع والخدمات
Total Uses	1527.4	1371.5	1241.5	1004.2	812.7	714.1	628.9	519.3	مجموع الاستخدامات

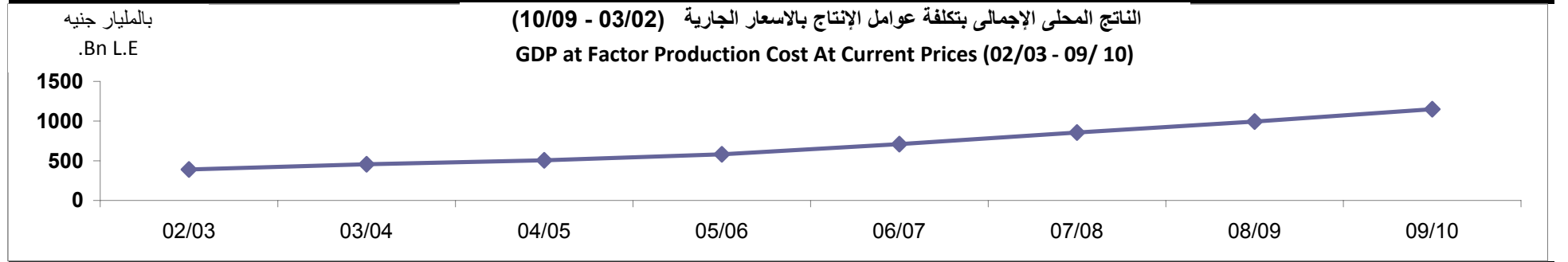

Source: Ministry of Economic Development

المصدر: وزارة التنمية الاقتصادية

NO. (19-2)

جدول رقم (2-19)

**GROSS DOMESTIC PRODUCT AT FACTOR PRODUCTION COST
BY ECONOMIC ACTIVITY (06/07 - 09/10)**

الناتج المحلي الاجمالي بتكلفة عوامل الإنتاج طبقا للنشاط الاقتصادي (10/09 - 07/06)

(At Current Prices & Mil. L.E.)

(بالاسعار الجارية والمليون جنيه)

Economic Activity	*10/09			09/08			08/07			07/06			النشاط الاقتصادي
	الجملة	خاص	عام	الجملة	خاص	عام	الجملة	خاص	عام	الجملة	خاص	عام	
	Total	Private	Public	Total	Private	Public	Total	Private	Public	Total	Private	Public	
Agriculture, Forestry & Fishery	160970	160941	29	135465	135440	25	113104	113083	21	99953	99934	19	الزراعة و الغابات والصيد
Mining:	165747	30103	135644	147966	26187	121780	133674	22236	111438	103656	17465	86191	الاستخراجات :
A-Crude Oil	68538	9943	58595	61759	9049	52710	56722	8077	48645	44059	6188	37871	أ- بترول خام
B- Gas	92538	16026	76512	82206	13596	68610	73495	11098	62397	56590	8615	47975	ب- غاز
C- Others	4671	4134	537	4001	3542	460	3457	3061	396	3007	2662	345	ج- استخراجات اخرى
Manufactureing:	194290	163206	31084	164523	138134	26389	139003	117034	21969	114475	95934	18542	الصناعات التحويلية:
A- Oil refining	12516	6018	6498	10257	4895	5362	7922	3563	4359	6055	2552	3503	أ- تكرير البترول
B- Others	181774	157188	24586	154266	133239	21027	131081	113471	17610	108420	93382	15039	ب- تحويلية اخرى
Electricity	14897	2292	12605	13043	2048	10995	11507	1821	9686	9880	1543	8338	كهرباء
Water	3390	0	3390	2977	0	2977	2659	0	2659	2390	0	2390	مياه
Sanitation	843	0	843	743	0	743	661	0	661	590	0	590	الصرف الصحي
Construction&Building	52609	46304	6305	44026	38855	5171	36780	32452	4328	30175	26675	3501	تشبيد و بناء
Transport & Storage	47400	35358	12042	40962	30492	10471	34790	25614	9176	29699	22119	7580	نقل و تخزين
Communications	34818	23386	11432	31185	20939	10246	27151	18311	8839	23062	15386	7677	الاتصالات
Information	2427	1576	851	2129	1382	748	1747	1136	611	1519	990	529	المعلومات
Suez canal	25803	0	25803	26826	0	26826	28729	0	28729	24124	0	24124	قناة السويس
Wholesale & Retail Trade	133774	129668	4106	113398	109845	3553	93382	90309	3073	73563	70924	2639	تجارة الجملة والتجزئة

Continued

يتبع

NO. (19-2) (Cont)

تابع جدول رقم (19 - 2)

GROSS DOMESTIC PRODUCT AT FACTOR PRODUCTION COST
BY ECONOMIC ACTIVITY (06/07 - 09/10)

الناتج المحلي الإجمالي بتكلفة عوامل الإنتاج طبقا للنشاط الاقتصادي (10/09 - 07/06)

(At Current Prices & Mil. L.E.)

(بالاسعار الجارية والمليون جنيه)

Economic Activity	10/09			09/08			08/07			07/06			النشاط الاقتصادي
	الجملة	خاص	عام	الجملة	خاص	عام	الجملة	خاص	عام	الجملة	خاص	عام	
	Total	Private	Public	Total	Private	Public	Total	Private	Public	Total	Private	Public	
Brokerage & Subsidiary Activities	41174	14076	27098	36125	12311	23814	31756	10900	20856	27531	9560	17971	الوساطة المالية والانشطة المساعدة
Insurance	3855	1416	2439	3246	1176	2070	2876	648	2228	2427	541	1886	التأمين
Social Insurance	37666	0	37666	32443	0	32443	28499	0	28499	24278	0	24278	التأمينات الاجتماعية
Restaurants and Hotels	40028	39636	392	34382	34040	342	32424	32116	308	25863	25599	264	المطاعم والفنادق
Real Estate Activities	30262	28964	1298	26575	25443	1132	23334	22351	983	20943	20064	879	الأنشطة العقارية :
A-Property	15398	14904	494	13506	13071	435	11933	11541	392	10836	10480	357	أ- الملكية العقارية
B- Business Services	14864	14060	804	13069	12372	697	11401	10810	591	10106	9584	522	ب- خدمات الاعمال
General Government	114974	0	114974	98575	0	98575	79737	0	79737	66724	0	66724	الحكومة العامة
Education,Health & Personal Services	45694	44660	1033	39466	38557	909	33490	32719	772	29534	28845	689	خدمات التعليم ،الصحة والخدمات الشخصية
A-Education	12828	12828	0	11133	11133	0	9492	9492	0	8376	8376	0	أ- التعليم
B- Health	14797	13810	987	12971	12102	869	10961	10222	739	9647	8985	661	ب- الصحة
C- Other Services	18069	18022	46	15362	15322	40	13038	13005	33	11512	11484	28	ج- الخدمات الاخرى
Total	1150620	721586	429034	994055	614847	379208	855302	520729	334573	710387	435578	274809	الإجمالي

Source : Ministry of Economic Development

المصدر:وزارة التنمية الاقتصادية

NO.(19-3)

جدول رقم (3 - 19)

GROWTH RATE OF GROSS DOMESTIC PRODUCT BY ECONOMIC ACTIVITY (07/08 - 09/10)

معدل النمو للمنتج المحلي الإجمالي طبقاً للنشاط الاقتصادي (10/09-08/07)

(At Current Prices) (%)

(بالأسعار الجارية) (%)

Economic Activity	2010/2009			2009/2008			2008/2007			النشاط الاقتصادي
	الجملة	خاص	عام	الجملة	خاص	عام	الجملة	خاص	عام	
	Total	Private	Public	Total	Private	Public	Total	Private	Public	
Agriculture, Forestry & Fishery	18.8	18.8	16.3	19.8	19.8	16.1	13.2	13.2	12.2	الزراعة و الغابات و الصيد
Mining:	12.0	15.0	11.4	10.7	17.8	9.3	29.0	27.3	29.3	الاستخراجات :
A-Crude Oil	11.0	9.9	11.2	8.9	12.0	8.4	28.7	30.5	28.4	أ- بترول خام
B-Gas	12.6	17.9	11.5	11.9	22.5	10.0	29.9	28.8	30.1	ب- غاز
C-Others	16.7	16.7	16.8	15.8	15.7	16.1	14.9	15.0	14.8	ج- استخراجات اخرى
Manufacturing:	18.1	18.2	17.8	18.4	18.0	20.1	21.4	21.8	18.5	الصناعات التحويلية :
A- Oil refining	22.0	22.9	21.2	29.5	37.4	23.0	30.8	39.6	24.4	أ- تكرير البترول
B- Others	17.8	18.0	16.9	17.7	17.4	19.4	20.9	21.5	17.1	ب- تحويلية اخرى
Electricity	14.2	11.9	14.6	13.3	12.5	13.5	16.5	18.0	16.2	كهرباء
Water	13.9	0.0	13.9	12.0	0.0	12.0	11.3	0.0	11.3	مياه
Sanitation	13.5	0.0	13.5	12.5	0.0	12.5	12.0	0.0	12.0	الصرف الصحي
Construction & Building	19.5	19.2	21.9	19.7	19.7	19.5	21.9	21.7	23.6	تشبيد و بناء
Transport & Storage	15.7	16.0	15.0	17.7	18.9	14.1	17.1	15.8	21.1	نقل و تخزين
Communications	11.6	11.7	11.6	14.9	14.3	15.9	17.7	19.0	15.1	الاتصالات
Information	14.0	14.0	13.8	21.9	21.6	22.3	15.0	14.8	15.5	المعلومات
Suez canal	-3.8	0.0	-3.8	-6.6	0.0	-6.6	19.1	0.0	19.1	قناة السويس
Wholesale & Retail Trade	18.0	18.0	15.6	21.4	21.6	15.6	26.9	27.3	16.4	تجارة الجملة و التجزئة
Brokerage & Subsidiary Activities	14.0	14.3	13.8	13.8	12.9	14.2	15.3	14.0	16.1	الوساطة المالية و الأنشطة المساعدة
Insurance	18.8	20.4	17.8	12.9	81.5	-7.1	18.5	19.8	18.2	التأمين
Social Insurance	16.1	0.0	16.1	13.8	0.0	13.8	17.4	0.0	17.4	التأمينات الاجتماعية
Restaurants and Hotels	16.4	16.4	14.7	6.0	6.0	11.2	25.4	25.5	16.3	المطاعم و الفنادق
Real Estate Activities	13.9	13.8	14.6	13.9	13.8	15.1	11.4	11.4	12.0	الأنشطة العقارية :
A- Property	14.0	14.0	13.5	13.2	13.3	11.1	10.1	10.1	10.1	أ- الملكية العقارية
B- Other Real Estate Activities & Business Services	13.7	13.6	15.4	14.6	14.5	17.8	12.8	12.8	13.3	ب- خدمات الاعمال
General Government	16.6	0.0	16.6	23.6	0.0	23.6	19.5	0.0	19.5	الحكومة العامة
Education, Health & Personal Services	15.8	15.8	13.7	17.8	17.8	17.8	13.4	13.4	12.0	خدمات التعليم، الصحة و الخدمات الشخصية
A-Education	15.2	15.2	0.0	17.3	17.3	-	13.3	13.3	-	أ- التعليم
B- Health	14.1	14.1	13.5	18.3	18.4	17.6	13.6	13.8	11.8	ب- الصحة
C- Others	17.6	17.6	17.2	17.8	17.8	21.5	13.3	13.2	16.8	ج- الخدمات الاخرى
Total	15.8	17.4	13.1	16.2	18.1	13.3	20.4	19.5	21.7	الإجمالي العام

Source: Ministry of Economic Development

المصدر: وزارة التنمية الاقتصادية

NO. (19-4)

جدول رقم (4-19)

GROWTH RATES OF RESOURCES & WHOLE USAGE OF THE EGYPTIAN
ECONOMY (03/04 - 09/10)

معدلات النمو للموارد والاستخدامات الكلية للإقتصاد المصرى (04/03 - 10/09)

(At Current prices) (%)

(بالاسعار الجارية) (%)

Item	أولى Preliminary 10/09	فعلي Acctually 09/08	فعلي Acctually 08/07	فعلي Acctually 07/06	فعلي Acctually 06/05	فعلي Acctually 05/04	فعلي Acctually 04/03	البيان
<u>Resources</u>								<u>الموارد</u>
Gross Domestic Product at factor cost	15.7	16.2	20.4	22.3	14.7	11.0	16.8	الناتج المحلي الاجمالي بتكلفة عوامل الانتاج
Net indirect taxes	16.4	19.7	16.9	-6.0	14.4	10.3	7.8	صافي الضرائب غير المباشرة
Gross Domestic Product by market prices	15.8	16.4	20.2	20.6	14.7	11.0	16.2	الناتج المحلي الاجمالي بسعر السوق
Imports of goods and services	-2.6	-4.8	33.4	33.0	11.0	22.3	41.1	الواردات من السلع و الخدمات
Total Resources	11.4	10.5	23.6	23.6	13.8	13.5	21.1	مجموع الموارد
<u>Uses</u>								<u>الاستخدامات</u>
Private final consumption	13.5	22.5	20.1	23.6	13.2	10.8	14.1	الاستهلاك النهائي الخاص
Governmental final consumption	13.9	21.3	15.5	11.2	10.6	10.8	17.0	الاستهلاك النهائي الحكومي
<u>Total final Consumption</u>	13.5	22.3	19.5	21.8	12.8	10.8	14.5	مجموع الاستهلاك النهائي
Investment	17.6	-1.2	28.5	34.2	19.9	21.2	16.9	الاستثمار
Total expenditure on investment	17.7	-0.2	29.1	34.2	19.5	17.8	16.6	جملة الانفاق علي الاستثمار
Goods and services exports	-1.0	-12.1	31.3	21.8	13.2	19.3	50.5	الصادرات من السلع و الخدمات
Total uses	11.4	10.5	23.6	23.6	13.8	13.5	21.1	مجموع الاستخدامات

Source: Ministry of Economic Development

المصدر: وزارة التنمية الاقتصادية

NO. (19-5)

جدول رقم (5 - 19)

RESOURCES & WHOLE USAGE OF THE EGYPTIAN ECONOMY (06/07 - 09/10)

الموارد والاستخدامات الكلية للاقتصاد المصري (07/06 - 10/09)

(At Constant Prices & Bn L.E.)

(بالاسعار الثابتة والمليار جنيه)

Item	* 10/09	09/08	08/07	07/06	البيان
<u>Resources</u>					<u>الموارد</u>
GDP at Factor Production Cost	837.7	796.8	761.4	710.4	الناتج المحلي الإجمالي بتكلفة عوامل الإنتاج
Net Indirect Taxes	40.7	38.6	36.7	34.4	صافي الضرائب غير المباشرة
<u>GDP at Market Prices</u>	<u>878.4</u>	<u>835.4</u>	<u>798.1</u>	<u>744.8</u>	<u>الناتج المحلي الإجمالي بسعر السوق</u>
Commodities & Services Imports	260.5	269.0	327.6	259.4	الواردات من السلع والخدمات
Total Resources	1138.9	1104.4	1125.7	1004.2	مجموع الموارد
<u>Uses</u>					<u>الإستخدامات</u>
Final Private Consumption	627.2	602.4	570.1	539.2	الإستهلاك النهائي الخاص
Final Government Consumption	95.1	91.0	86.2	84.4	الإستهلاك النهائي الحكومي
Total Final Consumption	722.3	693.4	656.3	623.6	مجموع الإستهلاك النهائي
Investments	172.5	160.1	178.3	155.3	الاستثمارات
Change in Inventory	3.5	2.9	1.0	0.0	التغير في المخزون
Total Expenditures on Investments	176	163.0	179.3	155.3	جملة الانفاق على الاستثمار
Commodities & Services Exports	240.6	248.0	290.1	225.3	الصادرات من السلع والخدمات
Total Uses	1138.9	1104.4	1125.7	1004.2	مجموع الاستخدامات

Source: Ministry of Economic Development

المصدر: وزارة التنمية الاقتصادية

NO. (19-6)

جدول رقم (6-19)

GROSS DOMESTIC PRODUCT AT FACTOR PRODUCTION COST BY
ECONOMIC ACTIVITY (07/08 - 09/10)

الناتج المحلي الاجمالي بتكلفة عوامل الإنتاج طبقا للنشاط الاقتصادي (08/07 - 10/09)

(At Constant Prices & Mil. L.E.)

(بالاسعار الثابتة والمليون جنيه)

Economic Activity	10/09			09/08			08/07			النشاط الاقتصادي
	الجملة	خاص	عام	الجملة	خاص	عام	الجملة	خاص	عام	
	Total	Private	Public	Total	Private	Public	Total	Private	Public	
Agriculture, Forestry & Fishery	110277.1	110256.0	21.1	106574.2	106554.0	20.2	103299.1	103279.5	19.6	الزراعة و الغابات والصيد
Mining:	114713.0	21070.0	93643.0	113726.7	20435.1	93291.6	107387.2	18298.6	89088.6	الاستخراجات :
A-Crude Oil	47055.0	6951.0	40104.0	47388.0	7066.0	40322.0	45185.0	6585.0	38600.0	أ- بترول خام
B- Gas	64221.0	11082.0	53139.0	63072.0	10484.0	52588.0	59061.0	8940.0	50121.0	ب- غاز
C- Others	3437.0	3037.0	400.0	3266.7	2885.1	381.6	3141.2	2773.6	367.6	ج- استخراجات اخرى
Manufacturing:	134764.0	113647.0	21117.0	128268.9	107950.7	20318.2	123664.9	103841.7	19823.2	الصناعات التحويلية:
A- Oil refining	6099.0	2731.0	3368.0	6111.0	2725.0	3386.0	6379.0	2736.0	3643.0	أ- تكرير البترول
B- Others	128665.0	110916.0	17749.0	122157.9	105225.7	16932.2	117285.9	101105.7	16180.2	ب- تحويلية اخرى
Electricity	11910.0	1508.0	10402.0	11201.0	1536.0	9665.0	10646.5	1539.0	9107.5	كهرباء
Water	2927.0	0.0	2927.0	2739.5	0.0	2739.5	2561.0	0.0	2561.0	مياه
Sewage	702.2	0.0	702.2	662.2	0.0	662.2	602.7	0.0	602.7	الصرف الصحي
Construction & Building	44007.0	39230.0	4777.0	38888.2	34608.1	4280.1	34903.3	31048.9	3854.4	تشبيد و بناء
Transport & Storage	36313.0	27158.0	9155.0	33990.3	25368.8	8621.5	31948.1	23782.0	8166.1	نقل و تخزين
Communications	34294.0	24164.0	10130.0	30259.0	20817.8	9441.2	26412.1	17984.4	8427.7	الاتصالات
Information	1800.8	1165.4	635.4	1690.6	1095.2	595.4	1593.0	1035.5	557.5	المعلومات
Suez canal	25328.5	0.0	25328.5	26075.0	0.0	26075.0	28091.7	0.0	28091.7	قناة السويس
Wholesale & Retail Trade	89465.0	86277.0	3188.0	84333.9	81333.0	3000.9	79474.3	76628.8	2845.5	تجارة الجملة والتجزئة

Continued

يتبع

NO. (19-6) (Cont.)

تابع جدول رقم (6 - 19)

**GROSS DOMESTIC PRODUCT AT FACTOR PRODUCTION COST
BY ECONOMIC ACTIVITY (07/08 - 09/10)**

الناتج المحلي الاجمالي بتكلفة عوامل الإنتاج طبقا للنشاط الاقتصادي (08/07 - 10/09)

(At Constant Prices & Mil. L.E.)

(بالاسعار الثابتة والمليون جنيه)

Economic Activity	10/09			09/08			08/07			النشاط الاقتصادي
	الجملة	خاص	عام	الجملة	خاص	عام	الجملة	خاص	عام	
	Total	Private	Public	Total	Private	Public	Total	Private	Public	
Brokerage &Subsidiary Activities	32630.0	11313.0	21317.0	31002.7	10775.9	20226.8	29632.2	10312.7	19319.5	الوساطة المالية والانشطة المساعدة
Insurance	2775.0	615.0	2160.0	2640.8	584.2	2056.6	2534.9	565.3	1969.6	التأمين
Social Insurance	29016.0	0.0	29016.0	27328.0	0.0	27328.0	25940.5	0.0	25940.5	التأمينات الاجتماعية
Restaurants and Hotels	35648.8	35328.8	320.0	31831.4	31534.0	297.4	31433.3	31153.3	280.0	المطاعم والفنادق
Real Estate Activities	23486.0	22511.0	975.0	22531.4	21589.7	941.7	21716.8	20805.6	911.2	الأنشطة العقارية :
A-Property	12134.0	11739.0	395.0	11640.0	11257.0	383.0	11232.1	10862.1	370.0	أ- الملكية العقارية
B- Business Services	11352.0	10772.0	580.0	10891.4	10332.7	558.7	10484.7	9943.5	541.2	ب- خدمات الاعمال
General Government	73651.0	0.0	73651.0	70644.0	0.0	70644.0	68499.9	0.0	68499.9	الحكومة العامة
Education,Health &Personal Services	34061.9	33272.8	789.1	32448.3	31695.8	752.5	31056.7	30329.7	727.0	خدمات التعليم ،الصحة والخدمات الشخصية
A-Education	9578.0	9578.0	0.0	9151.9	9151.9	0.0	8802.0	8802.0	0.0	أ- التعليم
B- Health	11117.0	10361.0	756.0	10586.6	9865.5	721.1	10135.2	9437.0	698.2	ب- الصحة
C- Other Services	13366.9	13333.8	33.1	12709.0	12678.4	30.6	12119.5	12090.7	28.8	ج- الخدمات الاخرى
Total	837770.3	527516.0	310254.3	796836.1	495878.3	300957.8	761398.2	470605.0	290793.2	الاجمالي

Source : Ministry of Economic Development

المصدر:وزارة التنمية الاقتصادية

NO.(19-7)

GROWTH RATE OF GROSS DOMESTIC PRODUCT BY ECONOMIC ACTIVITY (%)

(08/09 - 09/10)

(At Constant Prices)

جدول رقم (7 -19)

معدل النمو للناتج المحلي الإجمالي بتكلفة عوامل الإنتاج طبقا للنشاط الاقتصادي (%)

(10/09-09/08)

(بالاسعار الثابتة)

Economic Activity	2010/2009			2009/2008			النشاط الاقتصادي
	الجملة	خاص	عام	الجملة	خاص	عام	
	Total	Private	Public	Total	Private	Public	
Agriculture, Forestry & Fishery	3.5	3.5	4.5	3.2	3.2	3.1	الزراعة و الغابات و الصيد
Mining:	0.9	3.1	0.4	5.9	11.7	4.7	الاستخراجات :
A-Crude Oil	-0.7	-1.6	-0.5	4.9	7.3	4.5	أ- بترول خام
B-Gas	1.8	5.7	1.0	6.8	17.3	4.9	ب- غاز
C-Others	5.2	5.3	4.8	4.0	4.0	3.8	ج- استخراجات اخرى
Manufacturing:	5.1	5.3	3.9	3.7	4.0	2.5	الصناعات التحويلية :
A- Oil refining	-0.2	0.2	-0.5	-4.2	-0.4	-7.1	أ- تكرير البترول
B- Others	5.3	5.4	4.8	4.2	4.1	4.6	ب- تحويلية اخرى
Electricity	6.3	-1.8	7.6	5.2	-0.2	6.1	كهرباء
Water	6.8	0.0	6.8	7.0	0.0	7.0	مياه
Sewage	6.0	0.0	6.0	9.9	0.0	9.9	الصرف الصحي
Construction & Building	13.2	13.4	11.6	11.4	11.5	11.0	تشبيد و بناء
Transport & Storage	6.8	7.1	6.2	6.4	6.7	5.6	نقل و تخزين
Communications	13.3	16.1	7.3	14.6	15.8	12.0	الاتصالات
Information	6.5	6.4	6.7	6.1	5.8	6.8	المعلومات
Suez canal	-2.9	0.0	-2.9	-7.2	0.0	-7.2	قناة السويس
Wholesale & Retail Trade	6.1	6.1	6.2	6.1	6.1	5.5	تجارة الجملة و التجزئة
Brokerage & Subsidiary Activities	5.2	5.0	5.4	4.6	4.5	4.7	الوساطة المالية و الانشطة المساعدة
Insurance	5.1	5.3	5.0	4.2	3.3	4.4	التأمين
Social Insurance	6.2	0.0	6.2	5.3	0.0	5.3	التأمينات الاجتماعية
Restaurants and Hotels	12.0	12.0	7.6	1.3	1.2	6.2	المطاعم و الفنادق
Real Estate Activities	4.2	4.3	3.5	3.8	3.8	3.3	الأنشطة العقارية :
A- Property	4.2	4.3	3.1	3.6	3.6	3.5	أ- الملكية العقارية
B- Other Real Estate	4.2	4.3	3.8	3.9	3.9	3.2	ب- خدمات الاعمال
Activities & Business Services	4.3	0.0	4.3	3.1	0.0	3.1	الحكومة العامة
General Government	5.0	5.0	4.9	4.5	4.5	3.5	خدمات التعليم ، الصحة و الخدمات الشخصية
Education, Health & Personal Services	4.7	4.7	4.0	4.0	4.0	0.0	أ- التعليم
A-Education	5.0	5.0	4.8	4.5	4.5	3.3	ب- الصحة
B- Health	5.2	5.2	5.4	4.9	4.9	9.0	ج- الخدمات الأخرى
C- Others	5.1	6.4	3.1	4.7	5.4	3.5	الإجمالي العام
Total	5.1	6.4	3.1	4.7	5.4	3.5	

Source: Ministry of Economic Development

المصدر: وزارة التنمية الاقتصادية

NO. (19-8)

جدول رقم (8-19)

GROWTH RATES OF RESOURCES & WHOLE USAGE OF THE EGYPTIAN ECONOMY
(07/08 - 09/10)معدلات النمو للموارد والاستخدامات الكلية للإقتصاد المصرى
(10/09 - 08/07)

(At Constant prices) (%)

(بالاسعار الثابتة) (%)

Item	10/09	09/08	08/07	البيان
<u>Resources</u>				<u>الموارد</u>
Gross Domestic Product at factor cost	5.1	4.6	7.2	الناتج المحلي الاجمالي بتكلفة عوامل الانتاج
Net indirect taxes	5.4	5.2	6.7	صافي الضرائب غير المباشرة
Gross Domestic Product by market prices	5.1	4.7	7.2	الناتج المحلي الاجمالي بسعر السوق
Imports of goods and services	-3.2	-17.9	26.3	الواردات من السلع و الخدمات
Total Resources	3.1	-1.9	12.1	مجموع الموارد
<u>Uses</u>				<u>الاستخدامات</u>
Private final consumption	4.1	5.7	5.7	الاستهلاك النهائي الخاص
Governmental final consumption	4.5	5.6	2.1	الاستهلاك النهائي الحكومى
Total final Consumption	4.2	5.7	5.2	مجموع الاستهلاك النهائي
Investment	7.7	-10.2	14.8	الاستثمار
Total expenditure on investment	8.0	-9.1	15.5	جملة الانفاق على الاستثمار
Goods and services exports	-3.0	-14.5	28.8	الصادرات من السلع و الخدمات
Total uses	3.1	-1.9	12.1	مجموع الاستخدامات

Source: Ministry of Economic Development

المصدر: وزارة التنمية الاقتصادية

Section (20) ARAB AND FOREIGN INVESTMENT

This section shades light upon investment in Egypt which data source is the General Authority for Investment and Free Zones which is responsible of organizing investment projects in the state.

The Authority approves establishing of new companies and on the expansion and increase in the capitals of established companies, whether these companies had been established according to the law no. (8) Of 1997 (Inside Egypt – free zones) or according to the law no. (159) of 1981.

Nine public free zones supplied with utilizes and infrastructure have been established in 9 different governorates (Cairo – Alexandria – Port-said – Suez – Ismailia – Damietta – 6th October – Menoufia - Qena) in addition to the under construction public free zones such as Badr City / (Cairo- Suez desert road). Investment of the private free zones are conducted by establishing private free zones in any governorate according to law.

This section data including:

- Net direct foreign investments.
- Investment companies according to investment laws.
- Flows in issued capital of companies.
- Egyptians & Foreigners contributions in issued capitals.

Note

Some of figures in this Section may differ from same figures in previous issues Due to revision & changes of General Authority for Investment and Free Zones to its data in Governorates.

الباب العشرون الإستثمار العربى والإجنى

يلقى هذا الباب الضوء على الإستثمار فى مصر والذى يتم الحصول على بياناته من الهيئة العامة للإستثمار والمناطق الحرة . وهى الهيئة المسنولة عن تنظيم المشروعات الإستثمارية فى الدولة .

تقوم الهيئة بالموافقة على تأسيس الشركات الجديدة وكذا الموافقة على توسعات وزيادات فى رؤوس أموال الشركات القائمة سواء كانت مقامة بالقانون (8) لسنة 1997 (داخل البلاد – المناطق الحرة) أو طبقاً للقانون (159) لسنة 1981 .

وقد تم إنشاء عدد 9 مناطق حرة عامة مجهزة بالمرافق والبنية الأساسية فى تسع محافظات مختلفة وهى (القاهرة – الأسكندرية – بورسعيد – السويس – الأسماعيلية – دمياط – السادس من أكتوبر – المنوفية - قنا) بالإضافة إلى مناطق حرة عامة تحت الإنشاء مثل المنطقة العامة بمدينة بدر / (طريق القاهرة السويس الصحراوى) . ويتم الإستثمار بنظام المناطق الحرة الخاصة عن طريق إقامة مناطق حرة خاصة فى أى محافظة وفقاً للقانون .

وتشمل بيانات هذا الباب على :

- صافى الإستثمارات الأجنبية المباشرة .
- الشركات الإستثمارية طبقاً لقوانين الإستثمار .
- التدفقات فى رأس المال المصدر للشركات .
- مساهمات المصريين والأجانب فى رؤوس الأموال المصدرة .

ملاحظة :

بعض بيانات هذا الباب قد تختلف عن نفس البيانات فى إصدارات سابقة بسبب مراجعة الهيئة العامة للإستثمار والمناطق الحرة لبياناتها بالمحافظات .

No.(20-1)

NET DIRECT FOREIGN INVESTMENTS IN EGYPT , BY COUNTRY (01/02 - 09/10)

جدول رقم (1-20)

صافي الاستثمارات الاجنبية المباشرة في مصر طبقاً للدول (10/09 - 02/01)

Value : (Mil. US\$)

القيمة : (بالمليون دولار أمريكي)

Item	*10/09	09/08	08/07	07/06	06/05	05/04	04/03	03/02	02/01	البيان
Net Direct Foreign Inv⁽¹⁾	6758.2	8113.4	13236.5	11053.2	6111.4	3901.8	407.2	700.6	428.2	صافي الاستثمارات الاجنبية المباشرة (1)
Inflow	11008.1	12836.1	17802.2	13084.3	9097.9	4134.5	435	891.9	532.0	تدفقات للداخل
USA	1424.9	3515.0	6447.8	4681.3	4553.5	2040.1	229.4	277.5⁽²⁾	159.0	الولايات المتحدة الامريكية
EU	6763.2	5578.4	5430.1	4061	2939.9	813.9⁽³⁾	...	584.4	363.2	الاتحاد الاوروبي
Germany	109.7	102.6	250.3	97.2	113.6	42.0	10.9	27.0	17.5	المانيا
France	286.2	254.3	1302.7	...	565.7	338.8	...	61.4 ⁽⁴⁾	208.1	فرنسا
U.K.	4926.1	3231.8	3239.3	2209.6	1724.7	50.1 ⁽⁵⁾	16.9	28.0	12.3	المملكة المتحدة
Italy	67.8	70.1	31.6	1631.4	20.2	15.6	0.2	0.5	2.7	ايطاليا
Greece	64.7	153.4	109.3	22.2	140.2	25.6 ⁽⁶⁾	0.1	1.4	0.0	اليونان
Spain	80.5	27.0	20.8	6.7	361.4	5.2	0.0	177.5	83.8	اسبانيا
Netherlands	128.8	134.0	55.7	39.6	8.4	218.9	2.2	288.6 ⁽⁷⁾	0.0	هولندا
Portugal	0.0	0.1	0.4	0	0	116.5	0.0	0.0	38.8	البرتغال
Belgium	930.1	1541.6	326.9	8.7	0	0.0	4.4	0.0	0.0	بلجيكا
Luxembourg	3.7	26.9	63.3	1	0	0.0	7.5	0.0	0.0	لوكسمبرج
Denmatk	6.8	8.2	10.9	2.5	1.4	0.2	0.0	0.0	0.0	الدنمارك
Sweden	46.0	0.0	4.3	0.5	0.4	0.0	0.0	0.0	0.0	السويد
Austria	3.9	10.6	0.8	1.7	1.5	0.0	0.0	0.0	0.0	النمسا
Cyprus	100.9	4.1	10.0	2.8	6.3	0.0	0.0	0.0	0.0	قبرص
Romania	0.1	0.1	0.0	0.1	10.5	0.0	0.0	0.0	0.0	رومانيا
Latvia	0.1	0.6	0.2	0.3	0.0	0.0	0.0	0.0	0.0	لاتفيا
Arab Countries	1439.5	2029.7	3235.6	3351.4	554.5	213.6	152.2	15.4	3.5	الدول العربية
Saudi Arabia	323.4	514.1	365.4	204	99	32.4	4.0	3.7	0.9	السعودية
UAE	303.5	1037.4	726.2	3049.5	63	40.6	3.3	0.2	0.1	الامارات
Tunisia	1.3	2.4	1.3	0.6	0	0.0	0.0	0.2	0.0	تونس
Kuwait	188.7	118.0	1597.2	24.8	72.5	17.2	17.6	9.0	2.5	الكويت
Qatar	70.4	53.0	184.8	2.5	6.4	2	1.4	0.0	0.0	قطر
Libya	337.1	2.6	137.3	20.6	3.8	0.1	0.0	0.2	0.0	ليبيا

Continued

يتبع

No.(20-1) (cont.)

NET DIRECT FOREIGN INVESTMENTS IN EGYPT , BY COUNTRY (01/02 - 09/10)

تابع جدول رقم (1-20)
صافي الاستثمارات الاجنبية المباشرة في مصر طبقاً للذول (10/09 - 02/01)

Value : (Mil. US\$)

القيمة : (بالمليون دولار أمريكي)

Item	*10/09	09/08	08/07	07/06	06/05	05/04	04/03	03/02	02/01	البيان
Jordan	81.8	170.8	39.8	3.5	9	0.9	0.9	1.5	0.0	الأردن
Bahrain	64.1	20.5	39.6	18.6	65.6	29.5	13.9	0.6	0.0	البحرين
Lebanon	10.6	67.4	122.4	11.4	233.6	20.8	15	0.0	0.0	لبنان
Oman	9.8	11.1	4.9	1.2	0.0	70.1	96.1	0.0	0.0	عمان
Others	38.9	19.7	7.8	14.7	1.6	0.0	0.0	0.0	0.0	أخرى
Other Countries	1380.5	1713.0	2688.7	990.6	1035.6	1066.9	10.9	14.6	6.3	باقي دول العالم الأخرى
Singapore	1.9	0.5	0	0.2	2.7	19	0.0	0.0	0.0	سنغافورة
Switzerland	111.4	154.6	236	49.4	78.3	40.3(8)	5.3	4.0	2.0	سويسرا
Japan	13.0	44.9	15.4	0.6	4.2	60.4	0.5	2.0	0.0	اليابان
Canada	8.2	100.9	38	4.8	0.8	10.3	0.7	1.3	0.0	كندا
China	26.9	60.0	17.5	8.4	0.8	0.0	0.0	0.0	0.0	الصين
Taiwan	0.4	1.9	0	0	0	0.6	0.0	0.0	0.0	تايوان
Turkey	25.4	69.0	14.3	8.6	0.8	0.2	0.0	0.0	0.0	تركيا
India	8.7	51.4	4.3	4.1	0.0	9	0.0	0.0	0.0	الهند
South Korea	0.4	1.0	0.0	0.0	0.0	6.7	0.0	0.0	0.0	كوريا الجنوبية
Australia	1.4	7.6	4.7	9.3	6.3	11.6	0.0	0.0	0.0	أستراليا
Norway	6.1	5.7	2.1	0.2	2.4	1.0	0.0	0.0	0.0	النرويج
Others	1166.7	1215.5	2349.3	905	939.3	908.8	4.4	7.3	4.3	دول أخرى
Outflow	-4249.9	-4722.7	-4565.7	-2031.1	-2986.5	-232.7	-27.8	-191.3	-103.8	تدفقات للخارج

1. Includes FDI in the petroleum sector as the first quarter (Q1) of 2004/2005

2. Includes the proceeds of selling Family Nutrition Co.

3. Includes the proceeds of selling a share in Suez Cement Co. and a share in National Societe Generale Bank (NSGB)

4. Represents the proceeds of selling Al-Ahram Beverages Co.

5. Includes the proceeds of selling a share in ACI Insurance Co-Egypt

6. Includes the proceeds of selling a share in Egyptian Commercial Bank

7. Includes the proceeds of selling a share in Gezira Hotels & Tourism Co.

8. Includes the proceeds of selling a share in Vitrac co.

Source: Central Bank of Egypt

1. يتضمن الاستثمار الأجنبي المباشر في قطاع البترول ابتداء من الربع الأول 2005/2004

2. تتضمن حصيلة بيع شركة فاميلي نيو تريشن

3. تتضمن حصيلة بيع جزء من شركة السويس للأسمنت وجزء من البنك الأهلي سوسيتيه جنرال

4. تمثل حصيلة بيع شركة الأهرام للمشروبات

5. تتضمن حصيلة بيع جزء من شركة أيه سي أي للتأمين - مصر

6. تتضمن حصيلة بيع جزء من البنك التجاري المصري

7. تتضمن حصيلة بيع جزء من شركة الجزيرة للفنادق والسياحة

8. تتضمن حصيلة بيع جزء من الشركة المصرية الفرنسية للصناعات الزراعية - فيتراك

المصدر : البنك المركزي المصري

No.(20-2)

جدول رقم (20 - 2)

INVESTMENT COMPANIES ACCORDING TO INVESTMENT LAWS (03/04 - 09/10)

الشركات الإستثمارية طبقا لقوانين الأستثمار (10/09 - 04/03)

(Value:Mil. L.E)

القيمة : بالمليون جنيه

Type of Investment	10/09		09/08		08/07		07/06		06/05		05/04		04/03		نوع الإستثمار
	رأس المال المصدر	عدد الشركات	رأس المال المصدر	عدد الشركات	رأس المال المصدر	عدد الشركات	رأس المال المصدر	عدد الشركات	رأس المال المصدر	عدد الشركات	رأس المال المصدر	عدد الشركات	رأس المال المصدر	عدد الشركات	
	Issued Capital	No. of Comp.	Issued Capital	No. of Comp.	Issued Capital	No. of Comp.	Issued Capital	No. of Comp.	Issued Capital	No. of Comp.	Issued Capital	No. of Comp.	Issued Capital	No. of Comp.	
Internal investment companies	10463	3575	7649	2957	13117	4468	25209	3494	5281	1906	13223	4746	6638	1949	شركات الإستثمار الداخلي
Free Zones Companies	511	45	648	60	3064	126	4893	153	2055	138	2262	117	2188	64	شركات المناطق الحرة
Law No.159/81 Companies	8177	3650	6960	3274	6954	3363	6803	2401	3973	1827	2321	1425	2042	1154	شركات القانون 159 لسنة 81
Total	19151	7270	15256	6291	23136	7957	36906	6048	11309	3871	17807	6288	10868	3167	الأجمالى

Figure (20-1)

إجمالى قيمة التدفقات فى تأسيس الشركات (10/09- 04/03)

شكل رقم (1-20)

بالمليون جنيه
Mil. L.E

Total Flows Value in Establishing Companies (03/04-09/10)

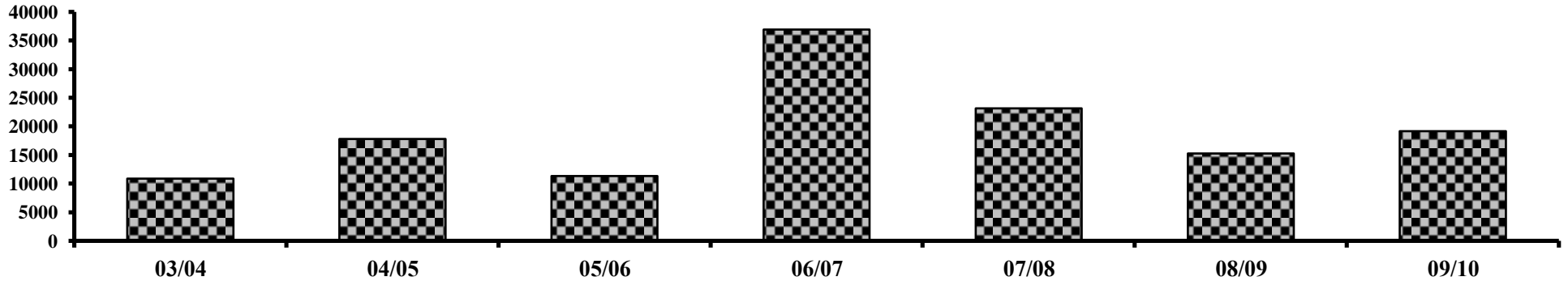

Source: General Authority of Investment & Free Zones

المصدر : الهيئة العامة للإستثمار و المناطق الحرة

NO. (20-3)

FLows IN ISSUED CAPITAL OF COMPANIES ESTABLISHED BY
INTERNAL INVESTMENT SECTOR (04/05 - 09/10)

(Value: Mil. L.E)

جدول رقم (3-20)

التدفقات في رأس المال المصدر للشركات التي تم تأسيسها بنظام الاستثمار الداخلي طبقا للقطاع

(10/09 - 05/04)

القيمة : بالمليون جنيه

SECTORS	10/09		09/08		08/07		07/06		06/05		05/04		القطاعات
	رأس المال المصدر	عدد الشركات	رأس المال المصدر	عدد الشركات	رأس المال المصدر	عدد الشركات	رأس المال المصدر	عدد الشركات	رأس المال المصدر	عدد الشركات	رأس المال المصدر	عدد الشركات	
	Issued Capital	No. of Comp.	Issued Capital	No. of Comp.	Issued Capital	No. of Comp.	Issued Capital	No. of Comp.	Issued Capital	No. of Comp.	Issued Capital	No. of Comp.	
Communication &IT	189	404	188	322	113	189	10074	159	414	140	333	360	الاتصالات وتكنولوجيا المعلومات
Constructional	2800	434	1364	259	2423	610	799	32	33	22	900	99	الاشيانية
Financial	5	1	31	3	525	30	1615	448	96	44	711	76	التمويلية
Service	1625	584	539	585	874	797	974	478	404	199	690	1145	الخدمية
Agricultural	910	541	1491	628	2043	1047	1477	822	328	269	697	265	الزراعية
Tourist	2311	405	1931	170	2326	170	3920	134	1512	146	4473	235	السياحية
Manufacturing	2620	1206	2106	990	4813	1625	6350	1421	2494	1086	5419	2566	الصناعية
Total	10460	3575	7649	2957	13118	4468	25209	3494	5281	1906	13223	4746	الاجمالي

Figure (20-2)

تطور التدفقات في رأس المال المصدر للشركات التي تم تأسيسها بنظام الاستثمار الداخلي لبعض القطاعات (10/09 - 05/04)
Flows In Issued Capital of Companies Established by Internal Investment of some sectors (04/05-09/10)

شكل رقم (2-20)

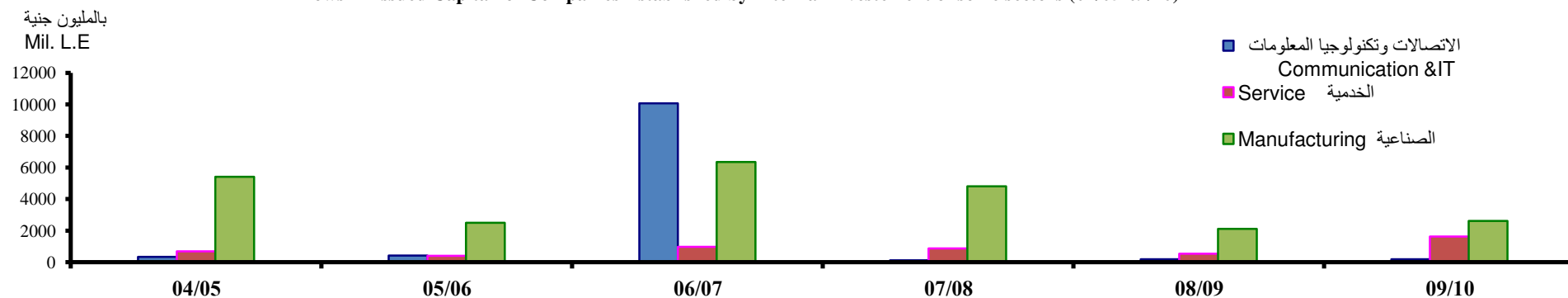

NO.(20-4)

جدول رقم (4 - 20)

Flows in Issued Capital of Companies Established at Free Zones System by Sector
(04/05 - 09/10)

التدفقات في رأس المال المصدر للشركات التي تم تأسيسها بنظام المناطق الحرة طبقاً للقطاع
(10/09 - 05/04)

(Value: Mil. L.E)

القيمة : بالمليون جنيه

Sector	10/09		09/08		08/07		07/06		06/05		05/04		القطاع
	رأس المال المصدر Issued Capital	عدد الشركات No. of Comp.	رأس المال المصدر Issued Capital	عدد الشركات No. of Comp.	رأس المال المصدر Issued Capital	عدد الشركات No. of Comp.	رأس المال المصدر Issued Capital	عدد الشركات No. of Comp.	رأس المال المصدر Issued Capital	عدد الشركات No. of Comp.	رأس المال المصدر Issued Capital	عدد الشركات No. of Comp.	
Communication & IT	1.5	2	6	3	7	2	44	8	75	6	2	1	الاتصالات وتكنولوجيا المعلومات
Constructional	0	0	0	0	1	1	0	0	0	0	0	0	الإنشائية
Financial	12	1	38	2	637	5	196	8	805	2	0	0	التمويلية
Service	52	28	312	29	1370	63	2602	61	557	62	940	51	الخدمية
Agricultural	0	0	0	0	0	0	58	1	5	2	11	1	الزراعية
Manufacture	26	14	292	26	1050	55	1994	75	614	66	1311	64	الصناعية
Total	91.5	45	648	60	3064	126	4893	153	2055	138	2262	117	الأجمالي

Figure (20-3)

إجمالي قيمة التدفقات في رأس المال المصدر لشركات المناطق الحرة لبعض القطاعات (10/09 - 05/04)
Total Flows in Issued Capital of Companies Free Zones of Some Sectors (04/05 - 09/10)

شكل رقم (3-20)

بالمليون جنيه
Mil. L.E

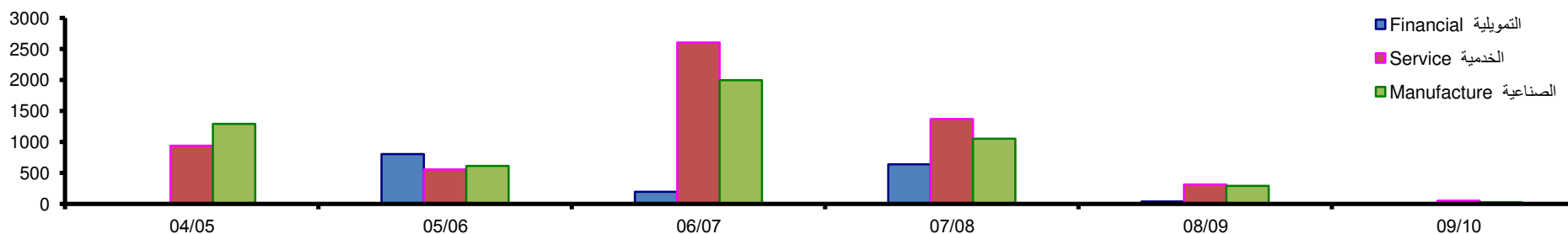

Source: General Authority of Investment & Free Zones

المصدر : الهيئة العامة للإستثمار و المناطق الحرة

NO. (20-5)

FLows IN ISSUED CAPITAL OF COMPANIES ESTABLISHED ACCORDING TO LAW NO.159/81
BY SECTOR (04/05 - 09/10)

(Value: Mil. L.E)

جدول رقم (20-5)

التدفقات في رأس المال للشركات التي تم تأسيسها طبقاً للقانون 159 لسنة
81 وفقاً للقطاع (10/09- 05/04)

القيمة : بالمليون جنيه

Sector	10/09		09/08		08/07		07/06		06/05		05/04		القطاع
	عدد قيمة التدفقات في التأسيس	عدد الشركات	عدد قيمة التدفقات في التأسيس	عدد الشركات	عدد قيمة التدفقات في التأسيس	عدد الشركات	عدد قيمة التدفقات في التأسيس	عدد الشركات	عدد قيمة التدفقات في التأسيس	عدد الشركات	عدد قيمة التدفقات في التأسيس	عدد الشركات	
	FlowsValue in Establishing	No. of Comp.	FlowsValue in Establishing	No. of Comp.	FlowsValue in Establishing	No. of Comp.	FlowsValue in Establishing	No. of Comp.	FlowsValue in Establishing	No. of Comp.	FlowsValue in Establishing	No. of Comp.	
Communication & IT	161	131	103	146	139	151	284	116	59	69	241	52	الاتصالات وتكنولوجيا المعلومات
Constructional	2032	595	1946	532	2368	679	1893	440	786	228	453	123	الانشائية
Financial	1711	6	962	26	396	45	301	19	1189	29	9	12	التمويلية
Service	1995	2518	2799	2162	1762	1888	1733	1385	1018	1088	762	859	الخدمية
Agricultural	269	54	202	72	238	92	186	76	70	37	91	35	الزراعية
Tourist	1136	208	551	191	859	214	1785	173	340	191	382	194	السياحية
Manufacture	872	138	396	145	1192	294	621	192	510	185	382	150	الصناعية
Total	8176	3650	6954	3274	6955	3363	6802	2401	3972	1827	2321	1425	الاجمالي

Source: General Authority of Investment & Free Zones

المصدر : الهيئة العامة للإستثمار و المناطق الحرة

NO.(20-6)

جدول رقم (6 - 20)

EGYPTIANS & FOREIGNERS CONTRIBUTIONS IN ISSUED CAPITALS (05/06-09/10)

مساهمات المصريين والأجانب في رؤوس الأموال المصدرة (10/09 - 06/05)

(Value: Mil. L.E)

القيمة : بالمليون جنيه

Item	10/09			09/08			08/07			07/06			06/05			البيان
	أجانب	عرب	مصريون	أجانب	عرب	مصريون	أجانب	عرب	مصريون	أجانب	عرب	مصريون	أجانب	عرب	مصريون	
	Foreigners	Arab	Egyptians	Foreigners	Arab	Egyptians	Foreigners	Arab	Egyptians	Foreigners	Arab	Egyptians	Foreigners	Arab	Egyptians	
Establishment	التأسيس															
Internal Investment	811	668	8983	5274	569	1805	7894	4083	1141	13757	10927	525	3380	716	1185	استثمار داخلي
Law 159	212	414	7550	5580	833	548	5395	1154	406	5968	545	289	3534	191	248	قانون 159
Free Zones	225	34	251	380	42	225	2022	134	908	3513	450	931	1141	444	469	مناطق حرة
Total Establishment	1248	1116	16784	11234	1444	2578	15311	5371	2455	23238	11922	1745	8055	1351	1902	إجمالي تأسيس
Expansions	التوسعات															
Internal Investment	8343	9930	17193	18493	9456	5336	16830	5407	7212	15592	6202	6526	9819	4480	7680	استثمار داخلي
Law 159	2499	1237	27292	16257	2984	4663	17391	2244	13787	11932	1178	2206	7441	1002	3743	قانون 159
Free Zones	5	50	382	177	99	18	518	9	183	2653	518	391	2357	77	204	مناطق حرة
Total Expansions	10847	11217	44867	34926	12539	10018	34740	7660	21181	30177	7898	9123	19617	5560	11627	إجمالي التوسعات
Total	12095	12333	61651	46160	13984	23637	50050	13031	23636	53415	19820	10868	27672	6911	13529	الإجمالي العام

Source: General Authority of Investment & Free Zones

المصدر: الهيئة العامة للاستثمار والمناطق الحرة

SECTION (21)
ENVIRONMENTAL STATISTICS

الباب الحادى والعشرون
إحصاءات البيئة

The issue of environmental protection takes an important care with the state. So, Lot of laws and important decisions that care with the Egyptian environment have been issued. The most important one is Law No. (4) In 1994 which considered the most important and comprehensive Law of environment in Egypt. The issue of environment protection is taking an interest, as demonstrated by constitutional amendments to the previous law, which were issued in March 2007 article no. (59) The duty of environment protection and national law regulates the necessity to preserve the environment in line with global guidelines emphasize that the right to have a clean environment is the basic right of the citizen.

In this context, Ministry for Environment has been established to control pollution sources and to fight them. Some specialized agencies and national associations that work in the field of environment used to cooperate with it.

Also, the Environmental Affairs Agency was established which its main mission is planning and applying the environmental policies.

Data sources:

Some Ministries and public authorities which are Ministry of state for Environmental Affairs, Ministry of Health & Population (Environmental Monitory Center), in addition to, CAPMAS related bulletins'.

Data of this section in cludening that:

- Preserves.
- Area of gardens & public parks.
- Shrub forests which had been irrigated by treated sewage.
- Waste & recycling rice straw.
- Annual average of air pollution and in River Nile.
- Water Balance.
- Sedimentation & Drying.
- Garbage in Governorates.
- Petroleum Production & Natural gas consumption.
- Emissions of Carbon Dioxide.

تحظى قضية حماية البيئة باهتمام متزايد فقد صدرت العديد من القوانين والقرارات الهامة المعنية بالبيئة المصرية ومن أهمها القانون رقم (4) لسنة 1994 وهو قانون شامل للبيئة فى مصر ، والتعديلات التى أجريت فى مارس 2007 للقانون السابق حيث نصت المادة (59) على أن حماية البيئة واجب وطنى وينظم القانون التدابير اللازمة للحفاظ على البيئة تمشياً مع التوجيهات العالمية التى تؤكد أن الحق فى بيئة نظيفة هو من صميم الحقوق الأساسية للمواطن . كما تم إنشاء وزارة للبيئة لتقوم بمراقبة مصادر التلوث ومكافحته ويعاونها فى ذلك بعض الأجهزة المختصة والجمعيات الأهلية العامة فى مجال البيئة . كما أنشئ جهاز شنون البيئة مهمته الأساسية رسم السياسات البيئية وتطبيقها .

مصادر البيانات

عدة وزارات وهيئات عامة ومن أهمها وزارة الدولة لشنون البيئة ، (مركز الرصد البيئى) بوزارة الصحة والسكان بالإضافة إلى نشرات الجهاز ذات الصلة .

وتتضمن بيانات هذا الجدول إلى:

- المحميات الطبيعية .
- مساحة الحدائق والمنتزهات العامة .
- الغابات الشجرية التى تروى المياه الصرف الصحى المعالج .
- المخالفات وإعادة تدوير قش الأرز .
- المتوسطات السنوية لملوثات الهواء ، مياه نهر النيل .
- الميزان المائى .
- أحواض الترسيب والتجفيف .
- القمامة بالمحافظات .
- إستهلاك المنتجات البترولية والغاز الطبيعى .
- الأنبيعاتات من غاز ثانى أكسيد الكربون .

NO. (21-1)

PRESERVES BY TYPE AND AREA UP TO 2010

جدول رقم (1-21)

المحميات الطبيعية في مصر طبقا للنوع والمساحة حتى عام 2010

Governorate/Preserve Name	المساحة Area	المحافظة/ اسم المحمية
Area: km²		المساحة : كم ²
<u>1-Marine Protected Areas: (6)</u>		<u>1- محميات بحرية وعددها (7) :</u>
<u>South Sinai</u>		<u>جنوب سيناء</u>
Ras Mohamed ,Theeran & Sanafeer Islands	850	رأس محمد و جزيرتي ثيران و صنافير
Nabaq	600	نبيق (يابس + ماء)
Abu Galum	500	أبو جالوم (يابس + ماء)
<u>Red Sea</u>		<u>البحر الاحمر</u>
<u>Wadi EL Gemal - Hamatta</u>	7450	وادي الجمال (حماطة)
Elba	35600	علبة
Northern Islands Of Red Sea	1991	الجزر الشمالية للبحر الأحمر
<u>Matrouh</u> ⁽¹⁾		<u>مطروح</u> ⁽¹⁾
El Salloum Gulf	400	خليج السلوم
Total (6)	47391	الجملة (7)
<u>2-Wet land Protected Areas (8) :</u>		<u>2- محميات اراضي رطبة وعددها (8) :</u>
<u>North Sinai</u>		<u>شمال سيناء</u>
Zaranik & Singat El-Bardawil	230	الزرانق و سنجة البردويل
<u>Port Said</u>		<u>بورسعيد</u>
Ashtum El-Gamil & Tenee Island	188	اشتوم الجميل و جزيرة تينيني
<u>Kafr el Shiekh</u>		<u>كفر الشيخ</u>
Burullus Lake	460	بحيرة البرلس
<u>Matrouh</u>		<u>مطروح</u>
El Omayed	700	العميد
<u>Favoum</u>		<u>الفيوم</u>
Qarun Lake	1385	بحيرة قارون
Wadi el Rayan	1759	وادي الريان
<u>Aswan</u>		<u>أسوان</u>
Saluga & Ghazal Islands and small islands in between	0.5	جزر سالوجا و غزال والجزر الصغيرة بينهما
<u>Different governorates</u>		<u>محافظات مختلفة</u>
Nile Islands (144 Islands)	160	جزر نهر النيل (144 جزيرة)
Total (8)	4882.5	الجملة (8)

Cont.

يتبع

NO.(21-1) (Cont.)
PRESERVES BY TYPE AND AREA UP TO 2010

تابع جدول رقم (1-21)
المحميات الطبيعية في مصر طبقا للنوع والمساحة حتى عام 2010
المساحة : كم²

Item	المساحة Area	البيان
3-Desert Protected Areas: (7)		3- محميات صحراوية وعددها (7):
North Sinai		شمال سيناء
Coastal Al-Ahrash	8	الأحراش الساحلية
South Sinai		جنوب سيناء
Taba	3595	طابا
St Katherine	4250	سانت كاترين
Matrouh		مطروح
Siwa	7800	سيوة
El-Wadi El Gidid		الوادي الجديد
White Desert	3010	الصحراء البيضاء
Asvout		أسيوط
El- Wadi El-Asyouty	35	الوادي الأسيوطي
Aswan		أسوان
Wadi El-Alaqi	30000	وادي العلاقي
Total (7)	48698	الجملة (7)
4-Geologic Protected Areas:		4- محميات جيولوجية وعددها (6):
Cairo		القاهرة
Wadi Digla	60	وادي دجلة
Petrified Forest	7	الغابة المتحجرة
Giza		الجيزة
El Hassana Dome	1	قبة الحسنة
Beni-Suef		بنى سويف
Wadi Sannur Cave	12	كهف وادي سنهور
Oena		قنا
El Dabayba	1	الدبايية
El-Wadi El Gidid		الوادي الجديد
El Golf El Kabeer	48523	الجلف الكبير
Total (6)	48604	الجملة (6)
Grand Total (27)	149175.5	الأجمالي العام للمحميات (27)

(1) it is a new preserve by Prime minister decree no.533 of 2010

(1) محمية طبيعية جديدة بقرار رئيس مجلس الوزراء رقم 533 لسنة 2010

Source : EAA

المصدر: جهاز شئون البيئة

NO. (21-2)

جدول رقم (2-21)

AREA OF GARDENS & PUBLIC PARKS IN CITIES ,BY GOVERNORATE IN 2009

مساحة الحدائق والمنتزهات العامة بالمدن طبقاً للمحافظات عام 2009

Area : 000 M²

المساحة : بالالف متر مربع

Governorates	الجملة		مساحة حدائق النباتات و المنتزهات				مساحة حدائق الحيوانات و الاسماك				المحافظات
	Total		Area of Botanical gardens & Parks		Area of zoo & Aquarium gardens		City Councils		City Councils		
	مساحة area	عدد no.	جهات اخرى Affiliated to Others		مجالس المدن City Councils		جهات اخرى Affiliated to Others		مجالس المدن City Councils		
		مساحة area	عدد no.	مساحة area	عدد no.	مساحة area	عدد no.	مساحة area	عدد no.		
Cairo	7878	479	1800	89	6018	381	60	9	—	—	القاهرة
Alexandria	3155	143	276	28	2843	113	—	—	36	2	الاسكندرية
Port-Said	885	74	104	3	652	68	103	2	26	1	بورسعيد
Suez	636	63	40	6	596	57	—	—	—	—	السويس
Helwan	446	51	50	1	361	46	35	4	—	—	حلوان
6 Octobre	86	19	13	3	73	16	—	—	—	—	6 أكتوبر
Damietta	375	28	5	6	366	21	4	1	—	—	دمياط
Dakahlia	372	165	150	26	195	133	—	—	27	6	الدقهلية
Sharkia	1526	115	24	11	1500	103	—	—	2	1	الشرقية
Kalyoubia	1369	114	908	12	459	100	—	—	2	2	القليوبية
Kafr El-Sheikh	237	95	30	8	200	86	—	—	7	1	كفر الشيخ
Gharbia	308	97	27	2	275	94	—	—	6	1	الغربية
Menoufia	1306	80	6	4	1300	76	—	—	—	—	المنوفية
Behera	2254	75	9	4	2237	70	—	—	8	1	البحيرة
Ismailia	1711	111	10	4	1701	107	—	—	—	—	الاسماعيلية
Giza	1508	132	131	20	916	111	461	1	—	—	الجيزة
Beni-Suef	169	61	17	2	149	58	3	1	—	—	بني سويف
Fayoum	150	43	10	2	131	37	3	1	6	3	الفيوم
Menia	816	144	21	9	795	135	—	—	—	—	المنيا
Asyout	382	69	240	13	121	55	—	—	21	1	اسيوط
Suhag	208	81	13	2	194	76	...	2	1	1	سوهاج
Oena	378	75	2	2	376	73	—	—	—	—	قنا
Aswan	1129	99	218	18	911	81	—	—	—	—	اسوان
Luxor	251	26	2	1	249	25	—	—	—	—	الاقصر
Red Sea	309	48	89	5	219	42	—	—	1	1	البحر الاحمر
ElWadi ElGidid	281	46	6	1	275	45	—	—	—	—	الوادي الجديد
Matrouh	98	32	—	—	94	30	—	—	4	2	مطروح
North Sinai	414	73	5	2	409	71	—	—	—	—	شمال سيناء
South Sinai	386	70	8	1	378	69	—	—	—	—	جنوب سيناء
Total	29023	2708	4214	285	23993	2379	669	21	147	23	اجمالي الجمهورية

Source: CAPMAS

المصدر: الجهاز المركزي للتعبئة العامة والاحصاء

No. (21-3)

جدول رقم (3-21)

SHRUB FORESTS WHICH HAD BEEN IRRIGATED BY TREATED SEWAGE BY LOCATION, STATION CAPACITY & IRRIGATION SYSTEM UP TO YEAR 2009

الغابات الشجرية التي تروى بمياه الصرف الصحي المعالج طبقاً للموقع وطاقة ونظام الري حتى عام 2009

Governorates	نظام الري Irrigation System	المساحة (فدان) Area (Feddan)	عدد الغابات	المحافظات
Alexandria	Dropping التنقيط	60	1	الإسكندرية
Suez	Dropping التنقيط	400	1	السويس
Ismailia	Dropping التنقيط	500	1	الإسماعيلية
Dakahlia	Dropping التنقيط	200	1	الدقهلية
Menoufia	Dropping التنقيط	600	1	المنوفية
Giza	Dropping التنقيط	500	1	الجيزة
Menia	Dropping التنقيط	200	2	المنيا
Asyout	Dropping التنقيط	495	3	أسيوط
Sohag	الري بالغمر المتطور و التنقيط Developed float & dropping	2491	6	سوهاج
Qena	الري بالغمر المتطور Developed Immersion	900	3	قنا
Luxor	الري بالغمر المتطور و التنقيط Developed float & dropping	900	2	الأقصر
Aswan	Dropping التنقيط	730	4	أسوان
Matrouh	Dropping التنقيط	200	1	مطروح
Red Sea	Dropping التنقيط	200	1	البحر الأحمر
El-Wadi El-Gidid	الري بالغمر المتطور و التنقيط Developed float & dropping	1800	3	الوادي الجديد
North Sinai	Dropping التنقيط	300	1	شمال سيناء
South Sinai	Dropping التنقيط	700	2	جنوب سيناء
Total		11176	34	الإجمالي

Source : Environment Affairs Agency

المصدر : جهاز شئون البيئة

No. (21-4)

جدول رقم (4-21)

WASTE & RECYCLING RICE STRAW (2006/2007 - 2008/2009)

المخلفات وإعادة تدوير قش الأرز (2009/2008 - 2007/2006)

Unit: Ton

الوحدة: طن

Governorates	2009/2008		2008/2007		2007/2006		المحافظات
	كمية القش التي تم تدويرها Quantity of Recycled Straw	كمية القش المنتجة Quantity of Produced Straw	كمية القش التي تم تدويرها Quantity of Recycled Straw	كمية القش المنتجة Quantity of Produced Straw	كمية القش التي تم تدويرها Quantity of Recycled Straw	كمية القش المنتجة Quantity of Produced Straw	
Alexandria	4298	4298	11218	11218	7707	7707	الاسكندرية
Port said	13167	30267	20235	43735	0	0	بورسعيد
Damietta	128114	129446	58085	133322	78872	132276	دمياط
Dakahlia	600000	720000	347092	456517	414153	458359	الدقهلية
Sharkia	216312	430274	975756	1082706	1066316	1116842	الشرقية
Kaliobia	16607	19880	لم يتم حصرها	لم يتم حصرها	20897	56880	القليوبية
Kafr El Sheikh	690500	550000	420475	548958	464751	542938	كفر الشيخ
Gharbia	128840	253630	277074	343838	298215	362244	الغربية
Menoufia	-	-	5529	7866	20624	29042	المنوفية
Behera	310078	310078	371884	437502	296299	432356	البحيرة
Ismailia	...	3230	4420	7500	4315	6495	الاسماعيلية
Beni suef	2492	2492	-	-	-	-	بنى سويف
Luxor	15000	22000	15000	18000	الاقصر
Total	2110408	2453595	2506768	3095162	2687149	3163139	الإجمالي

Source : Ministry of Local Development

المصدر : وزارة الدولة للتنمية المحلية

There is no rice agriculture in these governorates (Cairo,Giza,Suez,Fayoum,Matrouh,North Sinai,South Sinai,Menia,Asyout,ElWadi ElGidid,Suhag,Qena,Aswan,Red Sea,6October,Helwan)

لا توجد زراعات أرز في محافظات (القاهرة،،الجيزة،السويس،الفيوم،مطروح،شمال سيناء،جنوب سيناء،المنيا،أسيوط،الوادي الجديد،سوهاج،قنا،أسوان،البحر الاحمر،6 أكتوبر،حلوان)

No. (21-5-1)

جدول رقم (1-5-21)

ANNUAL AVERAGE OF AIR POLLUTION IN SOME GOVERNORATES (2002 - 2010)

المتوسطات السنوية لملوثات الهواء في بعض المحافظات (2002 - 2010)

Unit: Microgram/M³الوحدة: ميكرو جرام / م³

Governorates	الجسيمات الصخرية المستنشقة (PM ₁₀)									الرصاص (PB)									المحافظات
	2010	2009	2008	2007	2006	2005	2004	2003	2002	2010	2009	2008	2007	2006	2005	2004	2003	2002	
Cairo	398.2	348.00	305.30	351.59	305.34	247.00	289.20	303.71	246.72	0.04	0.12	0.13	0.118	0.128	0.173	0.285	0.278	0.441	القاهرة
Alexandria	198.8	215.00	189.80	190.75	202.08	150.33	153.86	161.50	162.00	0.04	0.44	0.13	0.087	0.085	0.14	0.225	0.185	0.148	الاسكندرية
Port Said	279.50	0.05	0.040	0.150	0.031	0.13	بورسعيد
Suez	0.048	0.071	...	0.057	0.095	السويس
Damietta	150.0	0.03	0.04	0.080	0.033	0.047	0.059	0.155	...	0.12	دمياط
Dakahlia	0.9	...	0.457	0.056	0.053	...	0.146	0.12	الدقهلية
Sharkia	0.066	0.120	0.163	0.202	0.141	0.11	الشرقية
Gharbia	254.5	256.00	235.6	293.14	409.33	214.5	251.42	0.1	0.1	0.3	0.150	0.139	0.153	0.364	0.115	0.116	الغربية
Behera	0.097	البحيرة
Ismailia	0.02	...	0.098	الاسماعيلية
Fayoum	257.69	415.00	354.75	271.62	0.150	0.192	0.132	0.114	الفيوم
Beni suef	258.1	0.15	0.2	0.12	...	0.144	0.163	0.238	0.13	0.34	بنى سويف
Menia	214.0	216.00	226.40	250.60	308.09	329.73	338.59	279.8	272.89	0.08	0.1	0.16	0.137	0.164	0.24	0.166	0.165	0.132	المنيا
Asyout	...	256.00	350.30	263.24	259.08	173.93	237.07	264.68	263.48	0.9	0.2	...	0.191	0.189	0.393	0.514	0.327	0.318	اسيوط
Souhag	463.0	378.00	...	278.27	286.09	341.65	281.84	363.63	648.10	0.2	0.2	0.19	0.124	0.228	0.325	0.319	0.384	0.336	سوهاج
Aswan	0.176	...	0.168	0.226	0.144	اسوان

Note : Anually Limits allowed :

ملحوظة : الحدود المسموح بها للتعرض سنوياً :

PM₁₀ = 70 (Microgram/M³)الجسيمات المستنشقة = (70) ميكرو جرام / م³PB = 1 (Microgram/M³)الرصاص = (1) ميكرو جرام / م³

No. (21-5-2) (Cont.)

ANNUAL AVERAGE OF AIR POLLUTION IN SOME GOVERNORATES (2002 - 2010)

Unit: Microgram/M³

تابع جدول رقم (2-5-21)

المتوسطات السنوية لملوثات الهواء في بعض المحافظات (2002 - 2010)

الوحدة: ميكرو جرام / م³

Governorates	الدخان Smoke									الرصاص في الجسيمات الصدرية المستنشقة (PBPM ₁₀)									المحافظات	
	2010	2009	2008	2007	2006	2005	2004	2003	2002	2010	2009	2008	2007	2006	2005	2004	2003	2002		
Cairo	50.0	46.0	51.80	66.93	49.96	66.05	70.8	80.71	72.72	0.09	0.09	0.09	0.102	0.115	0.129	0.214	0.197	0.214	القاهرة	
Alexandria	17.7	19.7	15.90	17.31	14.07	22.12	15.58	20.24	19.4	0.1	0.3	0.09	0.080	0.090	0.203	0.208	0.116	0.141	الاسكندرية	
Port Said	18.5	19.3	15.95	16.70	19.23	24.27	18.28	20.02	24.8	0.100	بورسعيد	
Suez	...	17.8	17.60	18.01	18.46	19.04	18.74	21.03	22.62	السويس	
Damietta	18.2	26.0	17.60	19.07	22.81	23.16	21.9	24.89	24.82	0.080	دمياط	
Dakahlia	...	26.2	28.40	20.32	23.28	28.29	...	22.92	31	0.100	الدقهلية	
Sharkia	103.29	46.72	37.66	39.67	43.63	52.51	الشرقية	
Kaliobia	75.6	90	77.04	70.03	65.83	65.22	51.45	29.9	21.53	القاينوبية	
Kafr El Sheikh	5.3	...	5.80	5.98	4.58	...	4.85	7.41	16.59	كفر الشيخ	
Gharbia	85.4	17.6	22.60	25.80	24.89	43.95	47.93	163.39	154.72	0.05	0.07	0.17	0.083	0.325	0.076	0.081	الغربية	
Behera	20.64	18.06	22.61	22.12	18.96	22.69	البحيرة
Ismailia	6.88	18.75	13.94	7.36	8.2	8.5	0.084	0.077	الاسماعيلية	
Fayoum	0.087	0.242	الفيوم	
Beni suef	57.3	53.8	58.30	65.41	39.32	35.30	29.15	38.99	26.67	0.200	بنى سويف	
Menia	...	20.54	36.70	39.11	57.12	63.12	42.69	47.84	60.11	0.05	0.05	0.08	0.071	0.145	0.132	0.127	0.123	0.058	المنيا	
Asyout	26.8	26.1	25.20	26.55	24.76	29.65	33.6	42	46.83	...	0.1	...	0.135	0.162	0.333	0.43	0.3	0.172	اسيوط	
Souhag	118.6	104.4	81.00	94.85	74.05	95.36	88.53	116.72	66.4	0.1	0.2	...	0.065	0.165	0.217	0.178	0.195	0.313	سوهاج	
Aswan	41.9	35.2	27.00	26.08	22.61	27.36	40.36	46.06	33.44	اسوان	

Note : Anually Limits allowed:

ملحوظة : الحدود المسموح بها للتعرض سنوياً :

Smoke: 60(Microgram/M³)

الدخان : (60) ميكرو جرام / م³

No. (21-5-3) (Cont.)

ANNUAL AVERAGE OF AIR POLLUTION IN SOME GOVERNORATES (2002 - 2010)

Unit: Microgram/M³

تابع جدول رقم (3-5-21)

المتوسطات السنوية لملوثات الهواء في بعض المحافظات (2002 - 2010)

الوحدة: ميكروجرام / م³

Governorates	الجسيمات الكلية العالقة (T.S.P)									ثاني أكسيد الكبريت (SO ₂)									المحافظة
	2010	2009	2008	2007	2006	2005	2004	2003	2002	2010	2009	2008	2007	2006	2005	2004	2003	2002	
Cairo	476.3	510.0	545.30	582.38	466.45	493.43	552.7	532.88	528.79	13.0	13.4	11.05	21.06	29.30	30.91	25.18	17.33	21.22	القاهرة
Alexandria	276.0	330.0	295	346.35	284.99	363.98	324.5	355.74	398.16	18.1	17.7	17.30	16.75	20.94	19.65	15.77	24.38	22.41	الاسكندرية
Port Said	198.6	246.0	171	890.00	145.63	224.63	بورسعيد
Suez	168.00	169.41	...	259.67	183.62	...	11.0	1.50	4.62	11.00	11.00	7.6	8.82	13.27	السويس
Damietta	198.6	220.0	219	205.09	175.73	188.31	211.6	193.1	196.21	8.6	5.4	4.20	8.17	13.35	19.89	7.72	7.26	8.02	دمياط
Dakahlia	...	229.0	200	313.46	296.36	257.15	...	387.58	297.39	22.71	الدقهلية
Sharkia	702.13	605.33	465.39	431.5	284.81	267.94	16.69	18.11	21.16	25.49	26.36	33.54	الشرقية
Kalyoubia	38.5	27.0	35.10	13.27	24.91	32.06	35.38	65.79	24.23	القليوبية
Kafr El Sheikh	10.60	...	9.00	9.15	10.14	14.42	10.54	13.51	18.2	كفر الشيخ
Gharbia	452.6	418.0	527	436.67	514.98	525.04	584.3	563.4	555.69	29.0	14.8	18.80	23.08	30.67	84.07	19.7	6.07	14.04	الغربية
Behera	254.56	340.30	250.36	267.6	243.19	34.36	29.33	39.63	32.8	40.21	23.65	البحيرة
Ismailia	...	440.0	...	361.67	9.47	20.13	19.97	10.97	9.61	8.19	الاسماعيلية
Fayoum	499.56	480.05	788.31	517.3	الفيوم
Beni suef	499.5	581.0	495	...	467.88	421.49	441.8	506.86	477.71	5.08	14.79	...	بنى سويف
Menia	472.5	469.0	513	526.83	700.45	637.04	698.2	519.38	567.13	...	25.2	24.80	25.08	31.92	35.07	29.45	23.26	32.33	المنيا
Asyout	506.2	505.2	517	412.28	462.20	454.00	412.8	559.66	430.6	15.2	16.0	14.40	16.96	13.00	27.37	15.08	12.66	17.2	اسيوط
Souhag	1155.3	872.0	810	729.63	510.99	763.10	733.4	1035.6	1100.4	0.51	4.57	5.0	...	سوهاج
Asswan	304.42	282.38	489.3	431.04	408.6	14.51	43.10	اسوان

Note : Anually Limits allowed :

SO₂ = 60(Microgram/M³)

T.S.P= 90 (Microgram/M³)

Source : Environmental Observatory Center - Ministry of Health

ملحوظة : الحدود المسموح بها للتعرض سنوياً :

ثاني أكسيد الكبريت = (60) ميكروجرام/م³

الجسيمات الكلية العالقة = (90) ميكروجرام/م³

المصدر : مركز الرصد البيئي - وزارة الصحة

No. (21-6)

ANNUAL AVERAGE OF WATER POLLUTION INDICATORS IN NILE RIVER IN SOME GOVERNORATES (2002 - 2010)

جدول رقم (6-21)

المتوسط السنوي لمؤشرات تلوث مياه نهر النيل في بعض المحافظات (2010 - 2002)

Governorates	2010	2009	2008	2007	2006	2005	2004	2003	2002	المحافظات
First : (DO)										أولاً : الأكسجين الذائب
Cairo	7.1	6.9	7	6.7	7.0	7.0	6	6.5	6.48	القاهرة الكبرى
Alexandria	6	6	5.8	5.7	5.0	4.6	5.1	5.1	5.69	الاسكندرية
Port Said	7.1	6	6.0	6.0	6.3	6.9	6.5	6.61	6.12	بورسعيد
Damietta	6.4	6	6.5	6.4	6.3	6	6	6	6.46	دمياط
Dakahlia	7	7.2	7.0	6.8	6.7	6.4	6	6	6.29	الدقهلية
Gharbia	6.5	6.3	6.9	6.7	6.5	7.0	6.4	6.56	6.35	الغربية
Beni-Suef	8	8	8.2	8.2	7.4	7.6	8	5.9	5.71	بني سويف
Fayoum	7.5	7.5	7.5	7.5	-	-	-	-	-	الفيوم
Menia	8.3	8.1	8.2	8.0	7.7	7.4	7.7	7.5	7.51	المنيا
Asyout	7.8	7.7	7.7	8.0	7.5	7.9	8	8	8	اسيوط
Suhag		8	8.3	8.4	6.3	8.0	7.5	8	6.48	سوهاج
Aswan	6	6	6.0	6.0	6.3	5.7	5.3	5.82	5.89	اسوان
Second : (BOD)										ثانياً : الأكسجين الحيوى الممتص
Cairo	2.6	2.5	3.7	3.7	3.3	3.3	3	3.99	3.14	القاهرة
Alexandria	4	3.6	2.9	2.9	2.7	3	3	2.75	2.48	الاسكندرية
Port Said	1.7	1.9	3.3	3.3	0.0	3.4	0	2.62	4.62	بورسعيد
Damietta	3.8	-	5.4	5.4	6.7	6.6	6.7	0	6.17	دمياط
Dakahlia	3	2.7	2.9	2.9	2.6	2.5	2.3	2.5	2.57	الدقهلية
Gharbia	1.8	5.8	5.8	5.8	4.0	4.2	7	15.24	17.81	الغربية
Beni-Suef	3.1	2.9	2.5	2.5	2.2	2.1	3	1.7	1.46	بني سويف
Fayoum	6.2	5.4	5.3	5.4	-	-	-	-	-	الفيوم
Menia	3.7	4.6	2.9	2.9	4.0	15.6	5	5	4.54	المنيا
Asyout	2.2	2.2	2.3	2.3	2.5	2.9	2.6	2.5	2.26	اسيوط
Suhag	-	-	3.0	3.0	5.8	3	2.9	2.85	3.07	سوهاج
Aswan	6	6	5.4	5.4	5.8	4.7	4.4	5.23	5.19	اسوان

(Continued)

يتبع

No. (21-6) (Cont.)

ANNUAL AVERAGE OF WATER POLLUTION INDICATORS IN NILE RIVER IN SOME GOVERNORATES (2002 - 2010)

تابع جدول رقم (6-21)
المتوسط السنوي لمؤشرات تلوث مياه نهر النيل في بعض المحافظات
(2010 - 2002)

Governorates	2010	2009	2008	2007	2006	2005	2004	2003	2002	المحافظات
Third: (COD)										ثالثاً: الأوكسجين الكيماى الممتص
Cairo	11.6	13	13.8	16.3	14.0	15.4	10.0	9.76	11.84	القاهرة الكبرى
Alexandria	23	23	2.4	14.9	19.5	19.5	13.8	16.8	14.94	الاسكندرية
Port Said	7.2	7.2	8.2	19.4	9.9	8.3	14	13.97	19.41	بورسعيد
Damietta	15.4	20.0	14.3	16.3	18.8	19	20	22.8	24.11	دمياط
Dakahlia	9.1	8.9	9.3	8.9	9.2	8.6	7.7	8.4	7.83	الدقهلية
Gharbia	7	11	7.3	19.88	11	11	13.0	21.99	25.83	الغربية
Beni-Suef	14	14.5	12.0	11.1	9.6	8.4	7.7	8.4	7.39	بنى سويف
Fayoum	-	-	-	-	-	-	-	-	-	الفيوم
Menia	7.5	7.8	5.7	5.7	7.1	25.7	8	8	6.49	المنيا
Asyout	6.3	6.2	6.4	6.8	6.6	7	8	7.6	7.41	اسيوط
Suhag	10	10.6	11.1	11.5	9.6	11	11.5	11.72	13.74	سوهاج
Aswan	9	9	9.4	9.2	9.6	9.7	9	9.34	9.32	اسوان
Fourth : (T.D.S)										رابعاً : الأملاح الذائبة الكلية
Cairo	241	246	213	231	229	254	307	235	213	القاهرة
Alexandria	301	257	169	188	204	225	329	359	366	الاسكندرية
Port Said	258	259	246	246	283	302	307	264	238	بورسعيد
Damietta	297	319	305	318	237	328	383	332	338	دمياط
Dakahlia	253	250	253	255	263	271	263	274	263	الدقهلية
Gharbia	259	262	251	254	287	307	311	309	308	الغربية
Beni-Suef	302	283	288	262	263	262	255	229	204	بنى سويف
Fayoum	630	689	701	649	-	-	-	-	-	الفيوم
Menia	227	223	217	216	222	215	175	164	172	المنيا
Asyout	218	224	229	226	219	198	205	195	200	اسيوط
Suhag	209	209	266	216	166	195	198	187	195	سوهاج
Aswan	172	171	166	169	166	174	179	166	169	اسوان

Note : The allowed limit for the following :

- (DO) Dissolved Oxygen: must be not less than 5 milligram / liter
- (BOD) Biological Oxygen Demand: must be not more than 6 milligram / liter
- (COD) Chemical Oxygen Demand : must be not more than 6 milligram / liter
- (T. D.S) Total Dissolved Salts: must be not more than 500 milligram / liter

Source: -Environmental Observatory Center - Ministry of Health

ملحوظة : الحد المسموح به لكل من :

- الأوكسجين المذاب: يجب ان لا يقل عن 5 مجم / لتر
 - الأوكسجين البيولوجي الممتص : يجب ان لا يزيد عن 6 مجم/ لتر
 - الأوكسجين الكيماى الممتص: يجب ان لا يزيد عن 10 مجم / لتر
 - الأملاح المذابة الكلية : يجب ان لا تزيد عن 500 ميللجرام /لتر
- المصدر: (مركز الرصد البيئي - وزارة الصحة)

No. (21-7)

WATER BALANCE (03/04-09/2010)

Quantity : Billion M³/year

جدول رقم (7 -21)

الميزان المائي (2010/09-04/03)

الكمية : بالمليار م³/سنة

Item	2010/2009	2009/2008	2008/2007	2007/2006	2006/2005	2005/2004	2004/2003	البيان
<u>Water Resources</u>								<u>الموارد المائية</u>
Share of Nile water	55.50	55.50	55.50	55.50	55.50	55.50	55.50	حصة مياة نهر النيل
Groundwater in Valley & Delta	6.20	6.20	6.20	6.10	6.10	6.10	6.10	المياة الجوفية بالوادى والدلتا
Recycling of agricultural water	...	8.07	9.90	5.70	5.40	5.10	4.80	تدوير مياة الصرف الزراعى
Recycling of sewage water	1.30	1.30	1.20	1.10	1.00	تدوير مياة الصرف الصحى
Rains & Floods	1.30	1.30	1.30	1.30	1.30	1.30	1.30	الأمطار والسيول
Desalination of sea water	0.06	0.06	0.06	0.06	0.06	تحلية مياة البحر
Total	63.00	71.07	74.26	69.96	69.56	69.16	68.76	الإجمالى
<u>Uses of Water</u>								<u>الإستخدامات المائية</u>
Agriculture	61	60	60	59.3	59	59	58	الزراعة
Waste evaporation from Nile & Canals	2.00	2.10	2.10	2.10	2.10	2.10	2.10	الفاقد بالتبخير من النيل والترع
Drinking and Healthy uses	9.50	6.60	6.60	6.50	6.10	5.80	5.60	الشرب والإستخدامات الصحية
Industry	1.20	1.33	1.33	1.15	1.15	1.15	1.10	الصناعة
River navigation	0.00	0.00	0.20	0.20	0.20	0.20	0.20	الملاحة النهريه
Total	74.00	70.03	70.23	69.25	68.55	67.75	67.10	الإجمالى

Source : Ministry of Water Resources & Irrigation

المصدر : وزارة الموارد المائية والرى

No. (21-8)

**NUMBER OF SEDIMENTATION & DRYING BASINS, SUPERVISED BY MUNICIPALITIES
,BY GOVERNORATE (2004 - 2009)**

جدول رقم (8-21)

عدد احواض الترسيب والتجفيف التابعة للمحليات بالمحافظات
(2009 - 2004)

Governorates	عدد احواض الترسيب والتجفيف No.of Sedimentation Basins & Drying						المحافظات
	2009	2008	2007	2006	2005	2004	
Cairo	345	354	774	735	730	176	القاهرة
Alexandria	37	48	46	46	18	18	الاسكندرية
Portsaid	14	14	12	300	بورسعيد
Suez	-	22	22	22	السويس
Helwan	47	حلوان
6 Octobre	207	79	6 أكتوبر
Damietta	130	398	351	182	298	278	دمياط
Dakahlia	457	344	374	417	369	253	الدقهلية
Sharkia	493	447	330	330	302	129	الشرقية
Kalyoubia	205	208	211	225	275	127	القليوبية
Kafr El Sheikh	207	308	268	264	255	255	كفر الشيخ
Gharbia	520	664	665	646	237	197	الغربية
Menoufia	295	281	255	252	208	207	المنوفية
Behera	450	696	695	521	503	409	البحيرة
Ismailia	195	212	170	138	136	134	الإسماعيلية
Giza	54	54	129	95	102	96	الجيزة
Beni Suef	167	162	101	101	103	47	بنى سويف
Fayoum	315	279	228	192	148	351	الفيوم
Menia	207	166	156	132	86	87	المنيا
Asyout	151	167	163	137	303	278	اسيوط
Suhag	95	65	169	169	292	151	سوهاج
Qena	152	154	149	149	قنا
Aswan	95	103	89	94	120	187	اسوان
Luxor	38	79	98	98	94	94	الأقصر
Red sea	5	5	البحر الأحمر
El Wadi El Gidid	6	17	17	17	17	17	الوادي الجديد
Matrouh	18	18	18	...	17	33	مطروح
North Sinai	62	86	86	88	42	27	شمال سيناء
South Sinai	62	26	21	19	19	19	جنوب سيناء
Total	5029	5456	5421	5220	4823	3719	الاجمالي

Source : CAPMAS

المصدر : الجهاز المركزي للتعبئة العامة و الاحصاء

No. (21-9)

GARBAGE WEIGHT & QUANTITY ACCORDING TO AUTHORITIES THAT COLLECTED AND GOT RID OF IT, BY GOVERNORATE IN 2009

جدول رقم (21-9) وزن و كمية القمامة طبقا للجهة التي قامت بجمعها والتخلص منها بالمحافظات عام 2009

Governorates	اجمالي كمية القمامة (1) Total Trash Quantity (1)		الجهة التي قامت بالتخلص من القمامة						المحافظات
			جامعو القمامة		شركات جمع القمامة		المحليات		
	M ³ متر مكعب	Ton طن	M ³ متر مكعب	Ton طن	M ³ متر مكعب	Ton طن	M ³ متر مكعب	Ton طن	
Cairo	27916066	69826158	24354346	21171860	3406560	7283612	155160	41370686	القاهرة
Alexandria	913735	677166	189850	357790	698485	310276	25400	9100	الاسكندرية
Port Said	239934	75000	25220	—	151734	75000	62980	—	بورسعيد
Suez	117950	187200	—	—	32400	158000	85550	29200	السويس
Helwan	101740	415340	6000	39000	35100	285840	60640	90500	حلوان
6 Octobre	10025093	143214	—	—	11180	40478	10013913	102736	6 أكتوبر
Damietta	3296881	219020	18615	—	90660	—	3187606	219020	دمياط
Dakahlia	1867397	317252	1116000	—	179924	186372	571473	130880	الدقهلية
Sharkia	1105519	2513057	—	—	78450	2422	1027069	2510635	الشرقية
Kalyoubia	769659	617212	72	103680	269839	227160	499748	286372	القليوبية
Kafr El Sheikh	321285	145470	—	—	—	32100	321285	113370	كفر الشيخ
Gharbia	1120586	117611	22111	39100	711080	3511	387395	75000	الغربية
Menoufia	12630141	221205	—	—	10800	—	12619341	221205	المنوفية
Behera	224720	1324600	362	500	—	—	224358	1324100	البحيرة
Ismailia	337070	513075	33600	—	—	—	303470	513075	الاسماعيلية
Giza	513969	4681954	14600	—	389042	500	110327	4681454	الجيزة
Beni Suef	171195	1432800	—	—	16050	21650	155145	1411150	بنى سويف
Fayoum	68055	348857	10000	—	45	—	58010	348857	الفيوم
Menia	181195	615920	—	—	—	—	181195	615920	المنيا
Asyout	83465	128627	—	17	457	—	83008	128610	اسيوط
Suhag	125450	1182663	—	—	—	—	125450	1182663	سوهاج
Qena	37038	131008	—	—	—	—	37038	131008	قنا
Aswan	1104016	663985	155	1613	136200	55372	967661	607000	اسوان
Luxor	190030	52160	—	—	10	—	190020	52160	الاقصر
Red Sea	223265	78076	54000	75	148400	69001	20865	9000	البحر الاحمر
El Wadi El Gidid	28198	17900	—	—	—	—	28198	17900	الوادي الجديد
Matrouh	57510	69100	—	800	410	700	57100	67600	مطروح
North Sinai	78240	8258	—	—	25000	758	53240	7500	شمال سيناء
South Sinai	162290	15800	21900	—	44910	—	95480	15800	جنوب سيناء
Total	64011692	86739688	25866831	21714435	6436736	8752752	31708125	56272501	الاجمالي

(1) The kind of garbage in tones differs from the kind of garbage in cubic metre.

(1) نوعية القمامة الواردة بالطن تختلف عن نوعية القمامة الواردة بالمتر المكعب

Source : CAPMAS

المصدر : الجهاز المركزي للتعبئة العامة و الاحصاء

NO. (21-10)

SECTORIAL DISTRIBUTION OF PETROLEUM PRODUCTS & NATURAL GAS CONSUMPTION (09 / 2010)

Unit:000 Ton

جدول رقم (10-21)

التوزيع القطاعي لاستهلاك المنتجات البترولية والغاز الطبيعي (09 / 2010)

الوحدة: ألف طن

Sectors	%	إجمالي المنتجات والغازات Total products and gas	غاز طبيعي Natural gas	إجمالي المنتجات Total products	القطاعات
Tourism	4	2711	-	2711	السياحة
Agriculture and Irrigation	3	2060	-	2060	الزراعة والري
Roads&Contracting	3	2086	-	2086	الطرق والمقاولات
Industry (1)	24	15827	9947	5880	الصناعة (1)
Transport	15	10127	327	9800	النقل
Electricity	37	24219	18406	5813	الكهرباء
Petroleum	6	4253	3535	718	البترو
Housing / Commercial (2)	8	5236	766	4469	المنزلي / التجاري (2)
Total	100	66519	32981	33537	الإجمالي العام

figure (21-1)

التوزيع القطاعي لاستهلاك المنتجات البترولية والغاز (2010/09)
Sectoral Distribution For Consumption of Petroleum Products and Gas (09/ 2010)

شكل رقم (1-21)

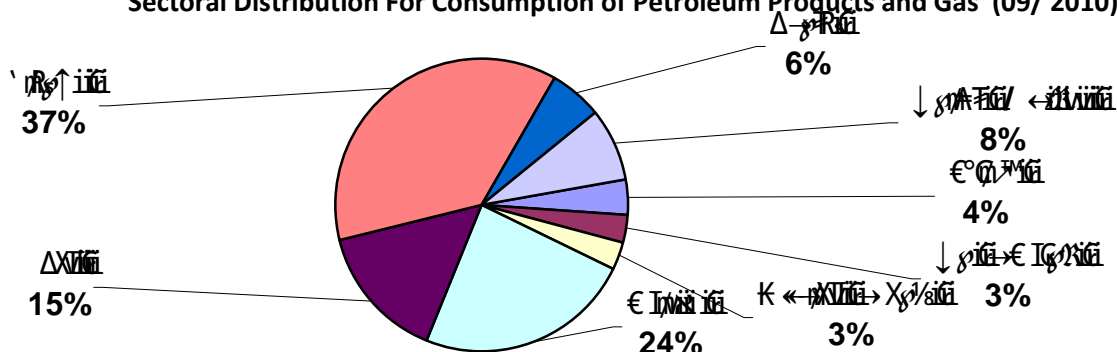

(1) Includes industry sectors (Industry - Fertilizers - Cement and refractories)

(2) Gas consumption includes tourist hotels, restaurants, bakeries, and

Sources : Ministry of Petroleum

(1) يشمل قطاعات (الصناعة - الأسمدة - أسمنت وحراريات)

(1) إستهلاك الغاز يشمل إستهلاك الفنادق السياحية، المطاعم، المخازن، وكبار المستهلكين التجاريين

المصدر : وزارة البترول

NO. (21-11)

جدول رقم (11-21)

EMISSIONS OF CARBON DIOXIDE RESULTING FROM THE SECTORIAL
CONSUMPTION OF PETROLEUM PRODUCTS & NATURAL GAS (2009/2010)

كمية الانبعاثات من غاز ثاني اكسيد الكربون الناتجة عن الإستهلاك القطاعي للمنتجات
البتروولية والغاز الطبيعي (2009 / 2010)

Unit:Mill Ton

الوحدة: مليون طن

Sector	%	2010 / 2009	القطاع
Tourism	4.9	8.70	السياحة
Agriculture and Irrigation	3.6	6.46	الزراعة والرى
Roads & Contracting	2.4	4.25	الطرق والمقاولات
Industry (1)	19.0	33.70	الصناعة (1)
Transport	17.5	31.00	النقل
Electricity	37.4	66.16	الكهرباء
Petroleum	6.4	11.37	البتروول
Domestic / commercial	8.7	15.36	المنزلى / التجارى
Total	100	177.00	الإجمالى

(1) Excludes fertilizer factories natural gas consumption, where gas is used as a raw material and not as an energy source

(1) لا يشمل استهلاك مصانع الأسمدة حيث أن الغاز يستخدم كمادة خام وليس كمصدر طاقة

NO. OF VEHICLES CONVERTED TO NATURAL GAS (04/05 - 09 / 2010)

عدد السيارات المحولة للعمل بالغاز الطبيعي (2010/09-05/04)

Unite : Car

الوحدة : سيارة

Years	No.of cars	عدد السيارات	المسنوات
2004 / 2005	7296		2005 / 2004
2005 / 2006	8459		2006 / 2005
2006 / 2007	11417		2007 / 2006
2007 / 2008	11715		2008 / 2007
2008 / 2009	17595		2009 / 2008
2009 / 2010	23595		2010 / 2009

Sources : Ministry of Petroleum

المصدر : وزارة البتروول

INCOME, EXPENDITURE & CONSUMPTION SURVEY (2010/2011)

Income, Expenditure and Consumption Surveys (household budget surveys) are considered one of the important basic data sources which provide numerous economic, and social indicators of the society as these surveys are periodically conducted every 5 years starting from year 2008 the periodicity changed into 2 years.

The last survey 2010/2011 is the tenth survey. It extends to include 26500 households,

The basic features of this survey are as follows :

1- Dividing survey sample of 26500 households into two sections:

A- New sample of 16500 households.

- In this sample spatial differences are being studied (urban governorates – lower urban – upper urban – lower rural – upper rural – boundary governorates) also differences related to household characteristics, household size and educational status of household head ... etc).

B- Longitudinal sample from 2008/2009 survey of 10000 household, being surveyed in order to identify accurate changes that occurred upon its standard of living.

- In this sample income, consumption and expenditure are being following from one period to another, therefore change which took place in the household standard of living over time are being measured accurately. As a result of longitudinal survey will be continued in the future using the same sample, it depend on its result in measuring the directions changes over time in the Egyptian household expenditure levels and patterns.

بحث الدخل والإنفاق والإستهلاك (2011/2010)

تعتبر أبحاث الدخل والإنفاق والإستهلاك (أبحاث ميزانية الأسرة) أحد المصادر الهامة للبيانات الأساسية التي يعتمد عليها لتوفير العديد من المؤشرات الاقتصادية والاجتماعية للمجتمع حيث كانت تجرى بصفة دورية كل خمس سنوات ، وإعتباراً من عام 2008 أصبحت دورية البحث كل سنتين .

والبحث الأخير في عام 2011/2010 هو البحث العاشر حيث بلغ حجم عينة البحث 26500 أسرة معيشية موزعة على الحضر والريف .

ومن أهم الملامح المميزة لهذا البحث ما يلي :

-1 تقسيم عينة البحث والتي تبلغ حوالى 26500 أسرة معيشية إلى قسمين :

أ- عينة جديدة تبلغ 16500 أسرة معيشية .

- يتم فى هذه العينة دراسة الإختلافات المكائنية (محافظات حضرية - حضر بحرى - حضر قبلى - ريف بحرى - ريف قبلى - محافظات الحدود) وكذا الإختلافات المتعلقة بخصائص الأسرة المعيشية وحجم الأسرة والحالة التعليمية لرئيس الأسرة ... إلخ) .

ب- عينة تتبعية من بحث 2009/2008 تبلغ 10000 أسرة تم بحثها للتعرف بدقه على التغيرات التي طرأت على مستوى معيشتها .

- يتم فى هذه العينة تتبع إنفاق وإستهلاك ودخل الأسرة من فترة لأخرى وعلية يتم قياس التغير الذى طرأ على مستوى معيشة الأسرة عبر الزمن بدرجة عالية من الدقة ونظراً لأن البحث التتبعى سوف يستمر مستقبلاً بإستخدام نفس العينة فإنه يتم الإعتماد على نتائجه فى قياس إتجاهات التغير مع الزمن فى مستويات وأنماط إنفاق الأسرة المصرية .

2- إضافة بعض الأسئلة لإستمارة البحث لجمع بيانات هامة عن :

2- Adding some questions to the survey form to collect an important data about:

A- Expenditure items measurement on both medical care and education for the individual not for the household to make use of it in identifying the real level of average expenditure on these services according to number of beneficiaries.

أ- قياس بنود الإنفاق على كل من الرعاية الصحية والتعليم على مستوى الفرد وليس الأسرة للإستفادة به فى معرفة المستوى الحقيقى لمتوسطات الإنفاق على هذه الخدمات طبقاً لعدد المستفيدين من هذه الخدمة .

B- Availability of medical services to monitor the level of medical care availability in the Egyptian society.

ب- مدى توفر الخدمات الصحية لرصد مستوى إتاحة الرعاية الصحية فى المجتمع المصرى .

C- Smoking habits and patterns (tobacco type, consumption rate, amount and value Purchased).

ج- أنماط وعادات التدخين (نوع التبغ المستخدم ، معدل الإستهلاك ، كمية وقيمة ما تم شراؤه) .

D- Binding the individual wage with working hours to identify real income which the individual gains.

د- ربط أجر الفرد بعدد ساعات العمل للوقوف على الدخل الحقيقى الذى يحصل عليه الفرد مقابل عمله .

E- Adding some details for social insurance pensions (adult, children, scholarships, martyrs families as a result of military actions) to cope up with new social assurance systems.

ه- إضافة بعض التفاصيل لمعاشات الضمان الإجتماعى (للبالغين ، الأطفال ، المنح الدراسية ، أسر شهداء المدنيين نتيجة أعمال عسكرية) لمواكبة أنظمة الضمان الإجتماعى الجديدة .

F- Data of tenure and current value of the durable goods to estimate the service for self consumption as it is followed to estimate rental impute.

و- تاريخ الحيازة والقيمة الحالي للسلع المعمرة لتقدير الخدمة بغرض الإستهلاك الذاتى كما هو متبع بالنسبة لتقدير الإيجار المحتسب .

NO. (22-1)

جدول رقم (1-22)

ANNUAL AVERAGE OF HOUSEHOLD INCOME IN URBAN & RURAL BY INCOME SOURCE IN (2008/2009)

متوسط الدخل السنوي للأسرة بحضر وريف الجمهورية طبقا لمصادر الدخل عام (2009/2008)

Unit: L.E.

الوحدة: بالجنيه

Sources of Income	Place of Residence	الجملة	ريف	حضر	مكان الإقامة	مصادر الدخل
		Total	Rural	Urban		
<u>Income From Work</u>		<u>14612.0</u>	<u>13162.6</u>	<u>16353.9</u>		<u>الدخل من العمل</u>
Wages / Salaries		8422.4	6375.3	10882.5		الأجور والمرتبات
Agricultural enterprises - Employer		2895.6	4708.4	717.0		المشروعات الزراعية
Non agricultural enterprises - Employer		3294.0	2078.9	4754.4		المشروعات غير الزراعية
<u>Real Estate & Financial Possessions</u>		<u>643.0</u>	<u>462.1</u>	<u>860.5</u>		<u>الدخل من الممتلكات</u>
Financial possessions		221.9	79.6	392.9		الممتلكات المالية
Non Financial possessions		421.1	382.5	467.5		الممتلكات غير المالية
<u>Estimated value of dwelling rent</u>		<u>2037.9</u>	<u>1768.8</u>	<u>2361.4</u>		<u>القيمة الإيجارية التقديرية للمسكن</u>
<u>Current Transfers</u>		<u>2961.2</u>	<u>2112.2</u>	<u>3980.4</u>		<u>التحويلات الجارية</u>
Cash transfers		2738.7	1895.3	3752.3		التحويلات النقدية
Commodities transfers		222.5	217.9	228.1		التحويلات السلعية
Total		20254.1	17506.6	23556.2		إجمالي
No. of H.H.		46857	25576	21281		عدد الأسر
No. of Members		218759	128929	89830		عدد الأفراد

Source: CAPMAS

المصدر: الجهاز المركزي للتعبئة العامة والأحصاء

PERCENTAGE OF ANNUAL HOUSEHOLD EXPENDITURE BY EXPENDITURE GROUPS IN (2008/2009)

النسبة المئوية للمنفاق السنوي للأسرة طبقاً لمجموعات الإنفاق عام (2009/2008)

Expenditure Groups	13000-	11500-	10000-	9000-	8000-	7000-	6000-	5000-	4000-	3000-	2000-	-2000	مجموعات الإنفاق
Food and Non-Alcoholic Beverages	48.8	49.7	50.1	50.8	51.7	52.4	54.3	55.3	57.1	66.2	75.3	104.5	الطعام والمشروبات غير الكحولية
Bread and cereals	8.3	8.5	8.4	8.5	8.4	8.4	8.5	8.1	8.1	8.8	10.7	13.7	الخبز والحبوب
Meat	12.1	12.2	12.4	12.4	12.8	13.0	13.6	14.2	14.3	17.8	19.5	28.0	اللحوم
Fish and seafood	3.0	2.9	2.8	2.7	2.7	2.6	2.4	2.5	2.3	2.8	2.5	4.8	الأسماك ومأكولات بحرية
Milk , cheese and eggs	6.1	6.0	6.1	6.1	6.2	6.1	6.4	6.5	6.7	8.1	9.6	13.3	الألبان والجبن والبيض
Oils and fats	4.4	4.6	4.8	5.0	5.1	5.4	5.5	5.8	6.1	6.9	8.1	9.6	الزيوت والدهون
Fruits	3.0	3.0	3.0	3.0	2.9	3.0	3.1	3.2	3.4	3.7	4.3	6.2	الفاكهة
Vegetables	7.3	7.7	7.8	8.1	8.4	8.6	9.1	9.4	10.1	11.4	13.4	19.3	الخضار
Sugar, Jam, honey, chocolate & confectionery	2.3	2.3	2.4	2.4	2.6	2.6	2.7	2.7	3.0	3.3	3.4	4.4	السكر، المربي، العسل، الشوكولاته والحلويات
Other food products N.E.C	0.9	0.9	1.0	1.0	1.0	1.0	1.1	1.1	1.2	1.4	1.5	2.0	منتجات الأغذية الغير مصنفة تحت بند آخر
Non-alcoholic beverages	1.5	1.5	1.5	1.6	1.6	1.7	1.7	1.8	2.0	2.2	2.3	3.2	المشروبات الغير كحولية
Alcoholic Beverages, Tobacco & Narcotics	2.8	2.7	2.7	2.5	2.5	2.3	2.1	1.6	1.4	0.5	0.7	2.9	المشروبات الكحولية والدخان والمكيفات
Clothing and Foot wear	5.9	5.8	5.7	5.5	5.4	5.1	4.9	4.7	4.2	4.3	4.4	6.4	الملابس والأقمشة وأغطية القدم
Clothing materials	0.4	0.4	0.4	0.5	0.5	0.6	0.6	0.6	0.7	0.8	0.9	1.3	الأقمشة
Ready Garments	3.9	3.8	3.6	3.5	3.4	3.0	2.7	2.6	2.1	2.0	1.9	2.7	الملابس الجاهزة
Other articles of clothing & clothing accessories	0.2	0.2	0.2	0.2	0.2	0.2	0.3	0.3	0.3	0.3	0.4	0.6	الملابس الأخرى ومستلزماتها
Cleaning, repair & hire of clothing	0.2	0.2	0.2	0.2	0.3	0.3	0.3	0.3	0.3	0.4	0.4	0.5	التنظيف والإصلاح وإستئجار الملابس
Footwear	1.2	1.2	1.1	1.1	1.0	1.0	0.9	0.8	0.8	0.7	0.7	1.2	أغطية القدم
Used & ready made clothes	0	0	0	0	0	0	0.1	0.1	0.1	0.0	0.2	0.1	الملابس الجاهزة والمستعملة

Continued

يتبع

NO. (22-2) (CONT.)

تابع جدول رقم (2-22)

PERCENTAGE OF ANNUAL HOUSEHOLD EXPENDITURE BY EXPENDITURE GROUPS IN (2008/2009)

النسبة المئوية للإنفاق السنوي للأسرة طبقاً لمجموعات الإنفاق عام (2009/2008)

Expenditure Groups	13000-	11500-	10000-	9000-	8000-	7000-	6000-	5000-	4000-	3000-	2000-	-2000	%
<u>Housing, water, electricity, gas , other Fuels & Others</u>	<u>18.4</u>	<u>18.9</u>	<u>20.0</u>	<u>20.5</u>	<u>20.9</u>	<u>21.7</u>	<u>22.0</u>	<u>23.8</u>	<u>25.1</u>	<u>27.7</u>	<u>32.2</u>	<u>40.0</u>	مجموعات الإنفاق
Actual rentals for housing	1.6	1.6	1.8	1.6	1.7	1.5	1.5	1.7	1.8	1.4	2.8	2.4	المسكن ومستلزماته
Imputed rentals for housing	12.4	12.8	13.5	14.0	14.2	15.1	15.1	16.3	17.2	19.4	21.2	30.0	الإيجارات الفعلية
Maintenance & repair of the dwelling	0.4	0.4	0.3	0.3	0.3	0.2	0.2	0.2	0.1	0.1	0.1	0.0	الإيجارات المحتسبة
Water supply & miscellaneous services relating to the dwelling	1.2	1.2	1.3	1.4	1.3	1.4	1.4	1.6	1.6	1.6	2.2	1.7	صيانة وإصلاح المسكن
Electricity, gas and other fuels	2.8	2.9	3.1	3.3	3.4	3.5	3.8	4.1	4.4	5.2	6.0	6.0	المياه والخدمات المتنوعة المتصلة بالمسكن
<u>Furnishings, HH equipments and routine maintenance domestic</u>	<u>3.3</u>	<u>3.3</u>	<u>3.4</u>	<u>3.5</u>	<u>3.6</u>	<u>3.7</u>	<u>3.5</u>	<u>4.8</u>	<u>3.7</u>	<u>8.0</u>	<u>4.5</u>	<u>5.3</u>	الكهرباء والغاز وأنواع الوقود الأخرى
Furniture, furnishing, carpets and other floor covering	0.1	0.1	0.1	0.1	0.2	0.2	0	0.8	0	2.4	0.1	0	الأثاث والتجهيزات والمعدات المنزلية وأعمال الصيانة الاعتيادية
HH textiles	0.4	0.4	0.4	0.4	0.4	0.4	0.3	0.4	0.4	0.9	0.3	0.6	الأثاث والتجهيزات والسجاد وأغطية الأرضيات الأخرى
HH appliances	0.3	0.2	0.2	0.3	0.3	0.3	0.2	0.4	0.1	1.1	0.1	0	المفروشات المنزلية
Glasswares, tablewares and household utensils	0.2	0.2	0.2	0.2	0.2	0.3	0.2	0.3	0.2	0.5	0.3	0.5	الأجهزة المنزلية
Tools and equipments for house and gardens	0.1	0.2	0.2	0.2	0.2	0.2	0.2	0.2	0.2	0.1	0.2	0.2	الادوات الزجاجية وأدوات المائدة والادوات المنزلية
Goods & services for domestic routine maintenance	2.1	2.2	2.2	2.3	2.4	2.4	2.6	2.7	2.8	3.0	3.6	4.1	ادوات ومعدات المنازل والحدايق
Used furniture and H.H. equipments	0	0	0	0	0	0	0	0	0	0	0	0	السلع والخدمات المستخدمة في أعمال النظافة والصيانة الاعتيادية

Continued

يتبع

NO. (22-2) (CONT.)

تابع جدول رقم (2-22)

PERCENTAGE OF ANNUAL HOUSEHOLD EXPENDITURE BY EXPENDITURE GROUPS IN (2008/2009)

النسبة المئوية للإنفاق السنوي للأسرة طبقاً لمجموعات الإنفاق عام (2009/2008)

Expenditure Groups	13000-	11500-	10000-	9000-	8000-	7000-	6000-	5000-	4000-	3000-	2000-	-2000	%
Health Care & Services	5.5	5.3	5.3	5.6	5.2	5.7	5.8	6.7	6.7	7.8	9.4	10.0	مجموعات الإنفاق
Medical products, appliances & equipments	3.1	3.0	3.1	3.3	3.1	3.5	3.7	4.4	4.7	5.7	6.8	7.5	الخدمات والرعاية الصحية
Out- patient services	1.7	1.7	1.7	1.7	1.7	1.8	1.7	1.8	1.8	2.0	2.2	2.4	المنتجات والاجهزة والمعدات الطبية
Hospitals services	0.6	0.6	0.6	0.6	0.5	0.4	0.4	0.5	0.3	0.1	0.4	0.0	خدمات مرضي العيادات الخارجية
Transport & Transportations	3.0	2.8	2.7	2.5	2.3	2.2	2.1	2.0	1.9	1.6	1.4	1.7	الانتقالات والنقل
Purchase of vehicles	0	0	0	0	0	0	0	0	0	0	0	0	شراء المركبات
Operation of personal transport equipments	0.2	0.2	0.1	0.1	0.1	0	0	0	0	0	0	0	تشغيل معدات النقل الشخصي
Transport services	2.8	2.6	2.6	2.4	2.2	2.2	2.0	2.0	1.9	1.6	1.4	1.7	خدمات النقل
Communications	2.2	2.1	2.0	1.8	1.7	1.6	1.4	1.2	0.9	0.7	0.5	0.3	الاتصالات
Recreation and Culture	1.2	1.1	1.0	0.8	0.8	0.8	0.6	0.4	0.4	0.2	0.2	0.3	الثقافة والترفيه
Audio-visual, photographic and information processing equipments	0.2	0.1	0.2	0.1	0.1	0.1	0.1	0.1	0.1	0	0	0	معدات الصوت والصورة ومعدات التصوير وتجهيز المعلومات
Other Major durables for recreation and culture	0	0	0	0	0	0	0	0	0	0	0	0	السلع المعمرة الرئيسية الاخرى للمعدة للثقافة والترفيه
Other recreational items & equipments, gardens and pets	0.1	0.1	0.1	0	0	0	0	0	0	0	0	0	الاصناف والمعدات الترفيهية الاخرى والحدائق والحيوانات الاليفة
Recreation and culture services	0.3	0.3	0.3	0.3	0.3	0.3	0.2	0.2	0.2	0.1	0.1	0.2	الخدمات الثقافية والترفيهية
Newspapers, books and stationery	0.5	0.4	0.4	0.3	0.3	0.2	0.2	0.1	0.1	0	0	0	الصحف والكتب والادوات الكتابية
Package holidays	0.1	0.1	0.1	0	0	0.1	0	0	0.1	0	0	0	الرحلات السياحية المنظمة
Used durables for culture & recreation	0	0	0	0	0	0	0	0	0	0	0	0	السلع المعمرة للمعدة للثقافة والترفيه المستعملة

Continued

يتبع

NO. (22-2) (CONT.)

تابع جدول رقم (2-22)

PERCENTAGE OF ANNUAL HOUSEHOLD EXPENDITURE BY EXPENDITURE GROUPS IN (2008/2009)

النسبة المئوية للمنوية للإنفاق السنوي للأسرة طبقاً لمجموعات الإنفاق عام (2009/2008)

Expenditure groups	13000-	11500-	10000-	9000-	8000-	7000-	6000-	5000-	4000-	3000-	2000-	-2000	%
													مجموعات الإنفاق
<u>Education</u>	<u>1.9</u>	<u>1.5</u>	<u>1.2</u>	<u>0.9</u>	<u>0.7</u>	<u>0.6</u>	<u>0.3</u>	<u>0.3</u>	<u>0.2</u>	<u>0.1</u>	<u>0.0</u>	<u>0.3</u>	التعليم
<u>Restaurants and Hotels</u>	<u>4.1</u>	<u>4.0</u>	<u>4.0</u>	<u>4.1</u>	<u>4.0</u>	<u>4.0</u>	<u>4.0</u>	<u>4.0</u>	<u>4.5</u>	<u>4.4</u>	<u>4.6</u>	<u>5.5</u>	المطاعم والفنادق
Ready meals	4.0	3.9	4.0	4.1	4.0	4.0	4.0	4.0	4.5	4.4	4.6	5.5	الوجبات الجاهزة
Residence services	0	0	0	0	0	0	0	0	0	0	0	0	خدمات الإقامة
<u>Miscellaneous goods and services</u>	<u>2.7</u>	<u>2.6</u>	<u>2.6</u>	<u>2.6</u>	<u>2.6</u>	<u>2.5</u>	<u>2.5</u>	<u>2.3</u>	<u>2.2</u>	<u>1.9</u>	<u>1.9</u>	<u>2.4</u>	السلع والخدمات المتنوعة
Personal care	2.1	2.1	2.1	2.1	2.1	2.0	2.0	1.9	1.9	1.6	1.7	2.2	العناية الشخصية
Personal Effects N.E.C	0.3	0.3	0.2	0.2	0.2	0.2	0.2	0.1	0.1	0	0	0	الامتعة الشخصية الغير مصنفة في مكان آخر
Other services N.E.C	0.3	0.3	0.3	0.3	0.3	0.3	0.3	0.2	0.3	0.3	0.1	0.1	الخدمات الاخرى الغير مصنفة تحت بند آخر
<u>Total actual consumption (1)</u>	<u>99.8</u>	<u>99.8</u>	<u>100.5</u>	<u>101.1</u>	<u>101.5</u>	<u>102.6</u>	<u>103.6</u>	<u>107.2</u>	<u>108.3</u>	<u>123.2</u>	<u>135.1</u>	<u>179.5</u>	إجمالي الاستهلاك الفعلي ⁽¹⁾
<u>Total in-kind transfer</u>	<u>1.4</u>	<u>1.4</u>	<u>2.1</u>	<u>2.5</u>	<u>3.0</u>	<u>3.9</u>	<u>4.9</u>	<u>8.6</u>	<u>9.4</u>	<u>24.4</u>	<u>36.0</u>	<u>80.2</u>	إجمالي التحويلات العينية (المتلقاه)
<u>Total consumption expenditure</u>	<u>98.4</u>	<u>98.4</u>	<u>98.4</u>	<u>98.6</u>	<u>98.5</u>	<u>98.7</u>	<u>98.7</u>	<u>98.7</u>	<u>98.9</u>	<u>98.9</u>	<u>99.1</u>	<u>99.3</u>	إجمالي الإنفاق الاستهلاكي
<u>Non consumption expenditure</u>	<u>1.6</u>	<u>1.6</u>	<u>1.6</u>	<u>1.4</u>	<u>1.5</u>	<u>1.3</u>	<u>1.3</u>	<u>1.3</u>	<u>1.1</u>	<u>1.1</u>	<u>0.9</u>	<u>0.7</u>	المدفوعات التحويلية (إنفاق غير استهلاكي)
<u>Total household expenditure</u>	<u>100.0</u>	<u>100.0</u>	<u>100.0</u>	<u>100.0</u>	<u>100.0</u>	<u>100.0</u>	<u>100.0</u>	<u>100.0</u>	<u>100.0</u>	<u>100.0</u>	<u>100.0</u>	<u>100.0</u>	إجمالي الإنفاق العائلي
No. of H.H.	5928	4659	4350	2401	1961	1630	1040	751	477	346	192	79	عدد الأسر
No. of H.H. members	28094	20628	17545	9045	7036	5242	2964	1785	843	512	249	95	عدد الأفراد

Continued

يتبع

NO. (22-2) (CONT.)

تابع جدول رقم (2-22)

PERCENTAGE OF ANNUAL HOUSEHOLD EXPENDITURE BY EXPENDITURE GROUPS IN (2008/2009)

النسبة المئوية للإنفاق السنوي للأسرة طبقاً لمجموعات الإنفاق عام (2009/2008)

Expenditure Groups	الجملة Total	100000+	75000-	50000-	30000-	25000-	20000-	17000-	15000-	مجموعات الإنفاق
Food & Non-Alcoholic Beverages	43.6	15.8	22.6	28.3	36.3	41.5	44.4	46.7	47.7	الطعام والمشروبات الغير كحولية
Bread and cereals	7.0	1.9	3.0	3.8	5.2	6.4	7.0	7.7	8.0	الحبوب والخبز
Meat	11.3	4.7	6.4	8.3	10.1	11.2	11.6	12.0	12.0	اللحوم
Fish and seafood	2.8	1.3	1.6	2.1	2.7	3.0	3.1	3.0	3.1	الأسماك
Milk , cheese and eggs	5.7	2.3	3.4	4.1	5.2	5.7	6.0	6.0	6.1	الألبان والجبن والبيض
Oils and fats	3.8	1.1	1.7	2.2	2.9	3.4	3.7	4.0	4.2	الزيوت والدهون
Fruits	2.9	1.3	1.9	2.3	2.7	2.8	3.0	3.1	3.1	الفاكهة
Vegetables	6.0	1.3	2.0	2.7	4.2	5.2	5.9	6.5	7.0	الخضار
Sugar,Jam,honey,chocolate &confectionery	2.0	0.8	1.1	1.2	1.6	1.8	1.9	2.1	2.1	السكر والأغذية السكرية
Other food products N.E.C	0.8	0.3	0.4	0.5	0.6	0.7	0.8	0.9	0.9	منتجات الأغذية الغير مصنفة تحت بند آخر
Non-alcoholic beverages	1.4	0.9	1.2	1.1	1.2	1.3	1.4	1.4	1.4	المشروبات الغير كحولية
Alcoholic Beverages, Tobacco & Narcotics	2.4	0.6	0.9	1.3	2.0	2.5	2.7	2.8	2.8	المشروبات الكحولية والدخان والمكيفات
Clothing and Foot wear	5.7	3.8	4.6	4.6	5.6	6.0	6.1	6.1	6.0	الملابس والأقمشة وأغطية القدم
Clothing materials	0.3	0.0	0.1	0.1	0.2	0.3	0.3	0.4	0.4	الأقمشة
Ready Garments	3.8	2.6	3.2	3.3	4.0	4.2	4.2	4.1	4.1	الملابس الجاهزة
Other articles of clothing & clothing accessories	0.2	0.1	0.1	0.1	0.1	0.2	0.2	0.2	0.2	الملابس الأخرى ومستلزماتها
Cleaning, repair &hire of clothing	0.2	0.4	0.5	0.3	0.3	0.2	0.2	0.2	0.2	التنظيف والإصلاح وإستنجاز الملابس
Footwear	1.1	0.7	0.8	0.8	1.0	1.1	1.2	1.2	1.2	أغطية القدم
Used & ready made clothes	0.0	0.0	0.0	0.0	0.0	0.0	0.0	0.0	0.0	الملابس الجاهزة والمستعملة
Housing, water, electricity, gas , other Fuels & Others	17.6	19.1	22.7	18.7	15.5	15.4	16.0	16.7	17.5	المسكن ومستلزماته
Actual rentals for housing	1.4	0.8	1.6	0.7	1.2	1.3	1.4	1.3	1.5	الإيجارات الفعلية
Imputed rentals for housing	12.0	14.4	17.5	14.2	10.4	10.0	10.4	11.3	11.7	الإيجارات المحتسبة
Maintenance & repair of the dwelling	0.7	1.9	0.9	1.1	1.0	1.0	0.8	0.6	0.5	صيانة وإصلاح المسكن
Water supply & miscellaneous services relating to the dwelling	1.1	0.7	0.9	0.9	0.9	1.0	1.0	1.1	1.2	المياه والخدمات المتنوعة المتصلة بالمسكن
Electricity, gas and other fuels	2.5	1.3	1.8	1.7	2.0	2.2	2.3	2.4	2.6	الكهرباء والغاز وأنواع الوقود الأخرى

Continued

يتبع

NO. (22-2) (CONT.)

تابع جدول رقم (2-22)

PERCENTAGE OF ANNUAL HOUSEHOLD EXPENDITURE BY EXPENDITURE GROUPS IN (2008/2009)

النسبة المئوية للمنوية للانفاق السنوي للأسرة طبقاً لمجموعات الانفاق عام (2009/2008)

Expenditure Groups	الجملة	100000+	75000-	50000-	30000-	25000-	20000-	17000-	15000-	مجموعات الإنفاق
<u>Furnishings, HH equipments and routine maintenance domestic</u>	<u>3.5</u>	<u>3.9</u>	<u>4.4</u>	<u>3.5</u>	<u>3.8</u>	<u>3.5</u>	<u>3.5</u>	<u>3.3</u>	<u>3.4</u>	<u>الأثاث والتجهيزات والمعدات المنزلية وأعمال الصيانة الاعتيادية</u>
Furniture, furnishing, carpets and other floor covering	0.3	0.6	0.7	0.4	0.5	0.3	0.3	0.1	0.2	الأثاث والتجهيزات والسجاد وأغطية الأرضيات الأخرى
HH textiles	0.4	0.3	0.3	0.3	0.4	0.4	0.4	0.4	0.4	المفروشات المنزلية
HH appliances	0.4	0.2	0.3	0.3	0.5	0.5	0.4	0.3	0.3	الأجهزة المنزلية
Glassware, tableware and household utensils	0.2	0.1	0.1	0.1	0.2	0.2	0.2	0.2	0.2	الأدوات الزجاجية وأدوات المائدة والأدوات المنزلية
Tools and equipments for house and gardens	0.1	0.0	0.1	0.1	0.1	0.1	0.1	0.1	0.1	أدوات ومعدات المنازل والحدائق
Goods & services for domestic routine maintenance	2.1	2.6	3.1	2.3	2.0	2.0	2.0	2.1	2.1	السلع والخدمات المستخدمة في أعمال النظافة والصيانة الاعتيادية
Used furniture and H.H. equipments	0.0	0	0	0	0	0	0	0	0	الأثاث والتجهيزات والمعدات المنزلية المستعملة
<u>Health Care & Services</u>	<u>6.4</u>	<u>8.7</u>	<u>6.9</u>	<u>7.9</u>	<u>7.5</u>	<u>7.3</u>	<u>6.4</u>	<u>5.9</u>	<u>5.8</u>	<u>الخدمات والرعاية الصحية</u>
Medical products, appliances & equipments	3.5	3.1	3.2	3.8	3.9	4.0	3.6	3.3	3.3	المنتجات والأجهزة والمعدات الطبية
Out- patient services	1.8	1.7	2.0	1.8	2.1	2.0	1.9	1.8	1.7	خدمات مرضى العيادات الخارجية
Hospitals services	1.0	4.0	1.6	2.3	1.5	1.3	0.9	0.8	0.7	خدمات المستشفيات
<u>Transport & Transportation</u>	<u>4.4</u>	<u>15.8</u>	<u>10.8</u>	<u>8.4</u>	<u>5.9</u>	<u>4.5</u>	<u>4.0</u>	<u>3.6</u>	<u>3.3</u>	<u>الانتقالات والنقل</u>
Purchase of vehicles	0.5	10.1	3.7	1.8	0.5	0.1	0.1	0.1	0.1	شراء المركبات
Operation of personal transport equipments	1.1	4.6	5.2	4.5	2.5	1.2	0.7	0.4	0.3	تشغيل معدات النقل الشخصي
Transport services	2.8	1.2	1.9	2.1	2.9	3.2	3.2	3.1	2.9	خدمات النقل
<u>Communication</u>	<u>2.6</u>	<u>3.1</u>	<u>3.5</u>	<u>3.3</u>	<u>3.2</u>	<u>2.9</u>	<u>2.7</u>	<u>2.5</u>	<u>2.4</u>	<u>الاتصالات</u>
<u>Recreation and Culture</u>	<u>2.1</u>	<u>6.4</u>	<u>5.6</u>	<u>4.3</u>	<u>3.4</u>	<u>2.5</u>	<u>2.0</u>	<u>1.6</u>	<u>1.4</u>	<u>الثقافة والترفيه</u>
Audio-visual, photographic and information processing equipments	0.2	0.3	0.2	0.3	0.3	0.3	0.2	0.2	0.2	معدات الصوت والصورة ومعدات التصوير وتجهيز المعلومات
Other Major durables for recreation and culture	0.0	0.0	0.0	0.0	0.0	0.0	0.0	0.0	0.0	السلع المعمرة الرئيسية الأخرى المعدة للثقافة والترفيه
Other recreational items , equipments, gardens and pets	0.1	0.1	0.1	0.0	0.1	0.0	0.1	0.0	0.1	الإصناف والمعدات الترفيهية الأخرى والحدائق والحيوانات الأليفة
Recreation and culture services	0.3	0.5	0.4	0.3	0.3	0.3	0.3	0.3	0.3	الخدمات الثقافية والترفيهية
Newspapers, books & stationery	0.7	1.0	0.9	0.9	0.9	0.9	0.8	0.8	0.7	الصحف والكتب والأدوات الكتابية
Package holidays	0.8	4.5	4.1	2.7	1.9	1.0	0.5	0.3	0.2	الرحلات السياحية المنظمة
Used durables for culture and recreation	0.0	0	0	0	0	0	0	0	0	السلع المعمرة المعدة للثقافة والترفيه المستعملة

Continued

يتبع

NO. (22-2) (CONT.)

تابع جدول رقم (2-22)

PERCENTAGE OF ANNUAL HOUSEHOLD EXPENDITURE BY EXPENDITURE GROUPS IN (2008/2009)

النسبة المئوية المنوية للانفاق السنوي للأسرة طبقاً لمجموعات الانفاق عام (2009/2008)

Expenditure groups	الجملة Total	100000 ⁺	75000-	50000-	30000-	25000-	20000-	17000-	15000-	مجموعات الإنفاق
Education	3.4	11.5	8.0	6.8	5.2	4.2	3.4	2.8	2.4	التعليم
Restaurants and Hotels	4.1	3.1	4.2	3.2	4.1	4.3	4.3	4.2	4.1	المطاعم والفنادق
Ready meals	4.0	3.0	4.1	3.1	4.0	4.2	4.3	4.2	4.1	الوجبات الجاهزة
Residence services	0.1	0.1	0.1	0.1	0.1	0.1	0.1	0.0	0.0	خدمات الإقامة
Miscellaneous goods and services	2.9	2.5	2.5	3.1	3.2	3.2	2.9	2.8	2.8	السلع والخدمات المتنوعة
Personal care	2.0	1.2	1.6	1.7	1.9	2.0	2.1	2.1	2.1	العناية الشخصية
Personal Effects N.E.C	0.4	0.7	0.5	0.6	0.6	0.6	0.4	0.4	0.3	الامتعة الشخصية الغير مصنفة في مكان آخر
Other services N.E.C	0.4	0.5	0.4	0.8	0.7	0.6	0.4	0.3	0.3	الخدمات الاخرى الغير مصنفة تحت بند آخر
Total actual consumption (1)	98.6	94.4	96.7	93.4	95.9	97.8	98.4	99.1	99.5	إجمالي الاستهلاك الفعلي (1)
Total in-kind transfer(Received)	1.3	0.2	0.6	0.5	0.8	0.8	0.8	0.9	1.2	إجمالي التحويلات العينية (المتلقاه)
Total consumption expenditure	97.3	94.2	96.1	92.9	95.1	97.0	97.6	98.2	98.3	إجمالي الانفاق الاستهلاكي
Non consumption expenditure	2.7	5.8	3.9	7.1	4.9	3.0	2.4	1.8	1.7	المدفوعات التحويلية (انفاق غير استهلاكي)
Total household expenditure (2)	100.0	100.0	100.0	100.0	100.0	100.0	100.0	100.0	100.0	إجمالي الانفاق العائلي (2)
No. of H.H.	46857	132	206	685	3001	2651	5558	5768	5043	عدد الأسر
No. of H.H. members	218759	658	1024	3750	17824	15309	30642	30389	25126	عدد الأفراد

(1) Total actual consumption includes total consumption expenditure and total in kind transfers.

(1) يشتمل إجمالي الاستهلاك الفعلي على إجمالي الانفاق الاستهلاكي و إجمالي التحويلات العينية

(2) Total family Expenditure is sum proportion of total consumption expenditure + the proportion of payments transfers

(2) إجمالي الانفاق العائلي هو مجموع نسبة إجمالي الانفاق الاستهلاكي + نسبة المدفوعات التحويلات

Source: CAPMAS

المصدر: الجهاز المركزي للتعبئة العامة والأحصاء

NO. (22-3)

ANNUAL AVERAGE OF HOUSEHOLD EXPENDITURE IN URBAN & RURAL BY EXPENDITURE GROUPS IN (2008/2009)

Unit L.E.

جدول رقم (3-22)
متوسط الإنفاق السنوي للأسرة بحضر وريف الجمهورية طبقا لمجموعات الانفاق
عام (2008/2009)
الوحدة: بالجنيه

Expenditure Groups	جملة Total	ريف Rural	حضر Urban	مجموعات الإنفاق
Food and Non-Alcoholic Beverages	7659.2	7311.2	8077.3	الطعام والمشروبات الغير كحولية
Bread and cereals	1223.9	1352.0	1069.9	الحبوب والخبز
Meat	1982.0	1841.1	2151.4	اللحوم
Fish and seafood	493.7	420.8	581.3	الأسماك والمأكولات البحرية
Milk , cheese and eggs	999.8	837.0	1195.5	الألبان والجبن والبيض
Oils and fats	668.8	666.6	671.4	الزيوت والدهون
Fruits	501.9	444.6	570.8	الفاكهة
Vegetables	1060.5	1079.4	1037.7	الخضار
Sugar, Jam, honey, chocolate & confectionery	345.5	335.3	357.8	السكر والمربى والعسل والشوكولاته والحلويات
Other food products N.E.C	140.5	125.3	158.7	منتجات الأغذية الغير مصنفة تحت بند آخر
Non-alcoholic beverages	242.6	209.1	282.8	المشروبات الغير كحولية
Alcoholic Beverages, Tobacco & Narcotics	426.5	410.9	445.1	المشروبات الكحولية والدخان والمكيفات
Clothing and Foot wear	1006.9	928.6	1101.1	الملابس والأقمشة وأغطية القدم
Clothing materials	58.1	83.8	27.3	الأقمشة
Ready Garments	677.0	589.2	782.5	الملابس الجاهزة
Other articles of clothing and clothing accessories	31.9	34.5	28.9	الملابس الأخرى ومستلزماتها
Cleaning, repair and hire of clothing	42.6	41.6	43.8	التنظيف والإصلاح وإستئجار الملابس
Footwear	195.4	177.9	216.3	أغطية القدم
Used & ready made clothes	1.9	1.6	2.3	الملابس الجاهزة والمستعملة
Housing, Electricity, Water, Gas ,other Fuels & others	3093.2	2488.1	3820.3	المسكن ومستلزماته (كهرباء، مياه، غاز والوقود، أخرى)
Actual rentals for housing	244.5	56.5	470.4	الإيجارات الفعلية
Imputed rentals for housing	2102.0	1819.2	2441.9	الإيجارات المحتسبة
Maintenance and repair of the dwelling	123.5	79.5	176.4	صيانة وإصلاح المسكن
Water supply & miscellaneous services relating to the dwelling	190.9	155.5	233.4	المياه والخدمات المتنوعة المتصلة بالمسكن
Electricity, gas and other fuels	432.3	377.4	498.2	الكهرباء والغاز وأنواع الوقود الأخرى

Continued

يتبع

NO. (22-3) (CONT.)

ANNUAL AVERAGE OF HOUSEHOLD EXPENDITURE IN URBAN & RURAL BY EXPENDITURE GROUPS IN (2008/2009)

Unit L.E.

تابع جدول رقم (3-22)
متوسط الإنفاق السنوي للأسرة بحضر وريف الجمهورية طبقا لمجموعات الإنفاق
عام (2009/2008)
الوحدة: بالجنيه

Expenditure Groups	جملة Total	ريف Rural	حضر Urban	مجموعات الإنفاق
<u>Furnishings, HH equipments & routine maintenance domestic</u>	<u>615.8</u>	<u>501.2</u>	<u>753.5</u>	<u>الأثاث والتجهيزات والمعدات المنزلية وأعمال الصيانة الاعتيادية</u>
Furniture, furnishing, carpets and other floor covering	46.0	35.1	59.2	الأثاث والتجهيزات والسجاد وأغطية الارضيات الاخرى
HH textiles	70.2	75.0	64.5	المفروشات المنزلية
HH appliances	62.5	49.8	77.7	الاجهزة المنزلية
Glasswares, tablewares and household utensils	35.0	36.9	32.7	الادوات الزجاجية وأدوات المائدة والادوات المنزلية
Tools and equipments for houses and gardens	22.4	23.2	21.4	ادوات ومعدات المنازل والحدائق
Goods and services for routine domestics maintenance	377.9	279.6	496.1	السلع والخدمات المستخدمة في أعمال النظافة والصيانة الاعتيادية
Used furniture and H.H. equipments	1.8	1.6	1.9	الأثاث والتجهيزات والمعدات المنزلية المستعملة
<u>Health Care & Services</u>	<u>1118.3</u>	<u>845.7</u>	<u>1446.0</u>	<u>الخدمات والرعاية الصحية</u>
Medical products, appliances & equipments	612.4	451.4	805.9	المنتجات والاجهزة والمعدات الطبية
Out- patient services	323.3	239.4	424.1	خدمات مرضى العيادات الخارجية
Hospitals services	182.6	154.9	216.0	خدمات المستشفيات
<u>Transport & Transportations</u>	<u>776.7</u>	<u>481.8</u>	<u>1131.0</u>	<u>الانتقالات والنقل</u>
Purchase of vehicles	88.1	44.0	141.1	شراء المركبات
Operation of personal transport equipments	195.2	57.8	360.2	تشغيل معدات النقل الشخصي
Transport services	493.4	380.0	629.7	خدمات النقل
<u>Communications</u>	<u>450.8</u>	<u>287.0</u>	<u>647.8</u>	<u>الاتصالات</u>
<u>Recreation and Culture</u>	<u>371.9</u>	<u>232.0</u>	<u>540.1</u>	<u>الثقافة والترفيه</u>
Audio-visual, photographic and information processing equipments	37.1	29.5	46.3	معدات الصوت والصورة ومعدات التصوير وتجهيز المعلومات
Other major durables for recreation and culture	0.2	0.3	0.2	السلع المعمرة الرئيسية الاخرى المعده للثقافة والترفيه
Other recreational items and equipments, gardens and pets	9.2	9.0	9.4	الاصناف والمعدات الترفيهية الاخرى والحدائق والحيوانات الاليفة
Recreation and culture services	55.2	32.7	82.2	الخدمات الثقافية والترفيهية
Newspapers, books and stationery	124.2	91.7	163.3	الصحف والكتب والادوات الكتابية
Package holidays	145.3	68.1	238.1	الرحلات السياحية المنظمة
Used durables for culture and recreation	0.7	0.7	0.6	السلع المعمرة المعده للثقافة والترفيه المستعملة

Continued

يتبع

NO. (22-3) (CONT.)

ANNUAL AVERAGE OF HOUSEHOLD EXPENDITURE IN URBAN & RURAL BY EXPENDITURE GROUPS IN (2008/2009)

Unit L.E.

تابع جدول رقم (3-22)
متوسط الإنفاق السنوي للأسرة بحضر وريف الجمهورية طبقاً لمجموعات الإنفاق
عام (2009/2008)
الوحدة: بالجنيه

Expenditure Groups	جملة Total	ريف Rural	حضر Urban	مجموعات الإنفاق
Education	592.1	299.3	944.0	التعليم
Restaurants and Hotels	718.0	559.5	908.7	المطاعم والفنادق
Ready meals	708.8	550.4	899.3	الوجبات الجاهزة
Residence services	9.2	9.1	9.4	خدمات الإقامة
Miscellaneous goods and services	501.3	397.2	626.4	السلع والخدمات المتنوعة
Personal care	354.2	266.7	459.4	العناية الشخصية
Personal Effects N.E.C	70.6	57.0	86.9	الامتعة الشخصية الغير مصنفة في مكان آخر
Other services N.E.C	76.5	73.5	80.1	الخدمات الاخرى الغير مصنفة تحت بند آخر
Total actual consumption ⁽¹⁾	17330.8	14742.6	20441.4	إجمالي الاستهلاك الفعلي ⁽¹⁾
Total in-kind transfers (Received)	225.0	219.6	231.6	إجمالي التحويلات العينية (المتلقاه)
Total consumption expenditure	17105.8	14523.0	20209.8	إجمالي الإنفاق الاستهلاكي
Non consumption expenditure	479.4	490.9	465.6	المدفوعات التحويلية (إنفاق غير استهلاكي)
Total household expenditure ⁽²⁾	17585.2	15013.9	20675.4	إجمالي الإنفاق العائلي ⁽²⁾
No. of H.H.	46857	25576	21281	عدد الأسر
No. of H.H. members	218759	128929	89830	عدد الأفراد

(1) Total actual consumption includes total consumption expenditure + total in kind transfers.

(1) الإستهلاك الفعلي يتضمن الإنفاق الإستهلاكي + إجمالي التحويلات العينية

(2) Total family Expenditure is sum proportion of total consumption expenditure + the proportion of payments transfers

(2) إجمالي الإنفاق العائلي هو مجموع نسبة إجمالي الإنفاق الاستهلاكي + نسبة المدفوعات التحويلات

Source: CAPMAS

المصدر: الجهاز المركزي للتعبئة العامة والأحصاء

NO. (22-4)

PERCENTAGE OF ANNUAL HOUSEHOLD EXPENDITURE BY EXPENDITURE GROUPS (2008/2009)

(%)

جدول رقم (4-22)

النسبة المئوية للمنفاق السنوي للأسرة بحضر وريف الجمهورية طبقا لمجموعات الإنفاق

عام (2009/2008)

(%)

Expenditure Groups	إجمالي Total	ريف Rural	حضر Urban	مجموعات الإنفاق
Food and Non-Alcoholic Beverages	43.7	48.7	39.1	الطعام والمشروبات الغير كحولية
Bread and cereals	7.0	9.0	5.2	الخبز والحبوب
Meat	11.3	12.3	10.4	اللحوم
Fish and seafood	2.8	2.8	2.8	الأسماك والمأكولات البحرية
Milk , cheese and eggs	5.7	5.6	5.8	الألبان والجبن والبيض
Oils and fats	3.8	4.4	3.2	الزيوت والدهون
Fruits	2.9	3.0	2.8	الفاكهة
Vegetables	6.0	7.2	5.0	الخضار
Sugar, Jam, honey, chocolate & confectionery	2.0	2.2	1.7	السكر والمربي والعسل والشوكولاته والحلويات
Other food products N.E.C	0.8	0.8	0.8	منتجات الأغذية الغير مصنفة تحت بند آخر
Non-alcoholic beverages	1.4	1.4	1.4	المشروبات الغير كحولية
Alcoholic Beverages, Tobacco & Narcotics	2.4	2.7	2.2	المشروبات الكحولية والدخان والمكيفات
Clothing and Foot wear	5.7	6.2	5.3	الملابس والأقمشة وأغطية القدم
Clothing materials	0.3	0.6	0.1	الأقمشة
Ready Garments	3.8	3.9	3.8	الملابس الجاهزة
Other articles of clothing and clothing accessories	0.2	0.2	0.1	الملابس الأخرى ومستلزماتها
Cleaning, repair and hire of clothing	0.2	0.3	0.2	التنظيف والإصلاح وإستئجار الملابس
Footwear	1.1	1.2	1.0	أغطية القدم
Used and ready made clothes	=	=	=	الملابس الجاهزة والمستعملة
Housing, Water, Electricity, Gas,other Fuels & others	17.6	16.6	18.5	المسكن ومستلزماته (مياه، كهرباء، غاز، وقود، أخرى)
Actual rentals for housing	1.4	0.4	2.3	الإيجارات الفعلية
Imputed rentals For housing	12.0	12.1	11.8	الإيجارات المحتسبة
Maintenance and repair of the dwelling	0.7	0.5	0.9	صيانة وإصلاح المسكن
Water supply & miscellaneous services relating to the dwelling	1.1	1.0	1.1	المياه والخدمات المتنوعة المتصلة بالمسكن
Electricity, gas and other fuels	2.5	2.5	2.4	الكهرباء والغاز وأنواع الوقود الأخرى

Continued

يتبع

NO. (22 - 4) (CONT.)

PERCENTAGE OF ANNUAL HOUSEHOLD EXPENDITURE BY EXPENDITURE GROUPS (2008/2009)

(%)

تابع جدول رقم (4 - 22)

النسبة المئوية السنوية للإنفاق السنوي للأسرة بحضر وريف الجمهورية طبقا لمجموعات الإنفاق

عام (2009/2008)

(%)

Expenditure Groups	جملة Total	ريف Rural	حضر Urban	مجموعات الإنفاق
<u>Furnishings, HH equipment & domestic routine maintenance</u>	<u>3.5</u>	<u>3.3</u>	<u>3.6</u>	<u>الأثاث والتجهيزات والمعدات المنزلية وأعمال الصيانة الاعتيادية</u>
Furniture, furnishing, carpets and other floor covering	0.3	0.2	0.3	الأثاث والتجهيزات والسجاد وأغطية الارضيات الاخرى
HH textiles	0.4	0.5	0.3	المفروشات المنزلية
HH appliances	0.4	0.3	0.4	الاجهزة المنزلية
Glassware, tableware and household utensils	0.2	0.2	0.2	الادوات الزجاجية وأدوات المائدة والادوات المنزلية
Tools and equipments for house and gardens	0.1	0.2	0.1	ادوات ومعدات المنازل والحدائق
Goods and services for routine domestic maintenance	2.1	1.9	2.4	السلع والخدمات المستخدمة في أعمال النظافة والصيانة الاعتيادية
Used furniture and H.H. equipments	=	=	=	الأثاث والتجهيزات والمعدات المنزلية المستعملة
<u>Health Care & Services</u>	<u>6.4</u>	<u>5.6</u>	<u>7.0</u>	<u>الخدمات والرعاية الصحية</u>
Medical products, appliances and equipments	3.5	3.0	3.9	المنتجات والاجهزة والمعدات الطبية
Out- patient services	1.8	1.6	2.1	خدمات مرضى العيادات الخارجية
Hospitals services	1.0	1.0	1.0	خدمات المستشفيات
<u>Transport & Transportations</u>	<u>4.4</u>	<u>3.2</u>	<u>5.5</u>	<u>الانتقالات والنقل</u>
Purchase of vehicles	0.5	0.3	0.7	شراء المركبات
Operation of personal transport equipments	1.1	0.4	1.7	تشغيل معدات النقل الشخصي
Transport services	2.8	2.5	3.0	خدمات النقل
<u>Communications</u>	<u>2.6</u>	<u>1.9</u>	<u>3.1</u>	<u>الاتصالات</u>

Continued

يتبع

NO. (22 - 4) (CONT.)

PERCENTAGE OF ANNUAL HOUSEHOLD EXPENDITURE BY EXPENDITURE GROUPS (2008/2009)

(%)

تابع جدول رقم (22 - 4)

النسبة المئوية للإنفاق السنوي للأسرة بحضر وريف الجمهورية طبقاً لمجموعات الإنفاق

عام (2009/2008)

(%)

Expenditure Groups	جملة Total	ريف Rural	حضر Urban	مجموعات الإنفاق
Recreation and Culture	2.1	1.5	2.6	الثقافة والترفيه
Audio-visual, photographic & information processing	0.2	0.2	0.2	معدات الصوت والصورة ومعدات التصوير وتجهيز المعلومات
Other major durables for recreation and culture	=	=	=	السلع المعمرة الرئيسية الاخرى المعدة للثقافة والترفيه
Other recreational items and equipments, gardens and pets	0.1	0.1	=	الاصناف والمعدات الترفيهية الاخرى والحدائق والحيوانات الاليفة
Recreation and culture services	0.3	0.2	0.4	الخدمات الثقافية والترفيهية
Newspapers, books and stationery	0.7	0.6	0.8	الصحف والكتب والادوات الكتابية
Package holidays	0.8	0.5	1.2	الرحلات السياحية المنظمة
Used durables for culture and recreation	=	=	=	السلع المعمرة المعدة للثقافة والترفيه المستعملة
Education	3.4	2.0	4.6	التعليم
Restaurants and Hotels	4.1	3.7	4.4	المطاعم والفنادق
Ready meals	4.0	3.7	4.3	الوجبات الجاهزة
Residence services	0.1	0.1	=	خدمات الاقامة
Miscellaneous goods and services	2.9	2.6	3.0	السلع والخدمات المتنوعة
Personal care	2.0	1.8	2.2	العناية الشخصية
Personal Effects N.E.C	0.4	0.4	0.4	الامتعة الشخصية الغير مصنفة في مكان آخر
Other services N.E.C	0.4	0.5	0.4	الخدمات الاخرى الغير مصنفة تحت بند آخر
Total actual consumption ⁽¹⁾	98.6	98.2	98.9	إجمالي الاستهلاك الفعلي ⁽¹⁾
Total in-kind transfers (Received)	1.3	1.5	1.1	إجمالي التحويلات العينية
Total consumption expenditure	97.3	96.7	97.9	إجمالي الإنفاق الاستهلاكي
Non consumption expenditure	2.7	3.3	2.3	المدفوعات التحويلية (انفاق غير استهلاكي)
Total household expenditure ⁽²⁾	100.0	100.0	100.0	إجمالي الإنفاق العائلي ⁽²⁾
No. of H.H.	46857	25576	21281	عدد الأسر
No. of H.H. Members	218759	128929	89830	عدد الأفراد

(1) Total actual consumption includes total consumption expenditure + total in kind transfers.

(1) الإستهلاك الفعلي يتضمن الإنفاق الإستهلاكي + إجمالي التحويلات العينية

(2) Total family Expenditure is sum proportion of total consumption expenditure + the proportion of payments transfers

(2) إجمالي الإنفاق العائلي هو مجموع نسبة إجمالي الإنفاق الاستهلاكي + نسبة المدفوعات التحويلات

Source: CAPMAS

المصدر: الجهاز المركزي للتعبئة العامة والأحصاء

No. (22-5)

MILLENNIUM DEVELOPMENT GOALS (1990/1991 - 2015)

جدول رقم (5-22)

الاهداف الالمانية للاللفية (2015 - 1991/1990)

Indicator	Year				المؤشر
	2015	09/08	05/04	91/90	
Goal 1.					الهدف الاول :
Eradicate Severe Poverty and Hunger					القضاء على الفقر المدقع و الجوع
Aim 1.					الغاية الاولى :
Decreasing percentage of persons whose income is less than one dollar daily into the half (%)					خفض نسبة الاشخاص الذين يقل دخلهم عن دولار امريكى واحد يومياً الى النصف (%)
Minimum poverty line in Egypt	12.2	21.6	19.6	24.3	خط الفقر الالنى فى مصر
Poverty gab	3.5	4.1	3.6	7.1	فجوة الفقر
Percentage of Population whose income is less than one U.S. dollar daily	4.1	⁽¹⁾ 3.2	3.4	8.2	نسبة السكان ذوى الدخل اقل من 1 دولار امريكى يومياً
Percentage of Population whose income is less than 2 U.S.dollars daily	19.7	⁽¹⁾ 42	42.8	39.5	نسبة السكان ذوى الدخل اقل من 2 دولار امريكى يومياً
Nutritional poverty	4.4	-	5.4	8.9	الفقر الغذائى

Source: Social decade center

المصدر: مركز العقد الاجتماعى

% of Pop. Whose income is less than 1.25 & 2.5 US\$ daily

(1) عام 2009/08 تم حساب نسبة السكان ذوى الدخل الأقل من 1.25 و 2.5 دولار أمريكي يومياً

Indicator	Year				المؤشر	
	2015	09/08	05/04	91/90		
Aim 2.					الغاية الثانية :	
Decreasing percentage of population suffering from mal-nutrition (%)					تخفيض نسبة السكان الذين يعانون من سوء التغذية (%)	
Years	2015	05/04	00/99	91/90	السنوات	
Population of percentage of who doesn't attain their needs of calories	0	...	14	25.6	نسبة السكان الذين لا يحصلون على احتياجاتهم من السعرات الحرارية	
Years	2015	2008	2005	2000	1992	السنوات
Percentage of children suffering from stunting	...	28.9	17.6	18.7	24.4	نسبة الاطفال الذين يعانون نقص فى الطول بالنسبة للعمر (التقزم)
Percentage of children suffering from underweight by height	...	7.2	3.9	2.5	3.3	نسبة الاطفال الذين يعانون نقص فى الوزن بالنسبة للطول (النحافة)
Percentage of children suffering from underweight by age	...	6	6.2	4	9.2	نسبة الاطفال الذين يعانون نقص فى الوزن بالنسبة للعمر

Source: DHS

المصدر: المسح الصحى الديموجرافى

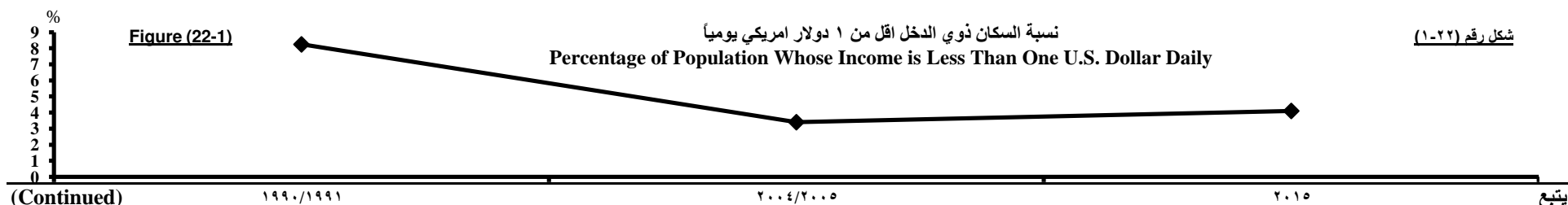

(Continued)

١٩٩٠/١٩٩١

٢٠٠٤/٢٠٠٥

٢٠١٥

يتبع

No. (22-5) (Cont.)

MILLENNIUM DEVELOPMENT GOALS (1990/1991 - 2015)

تابع جدول رقم (5-22)
الاهداف الإنمائية للألفية (2015 - 1991/1990)

Indicator	Year					المؤشر
	2015	10/09	05/04	00/99	91/90	
Goal 2.						الهدف الثاني:
Ensure that-by year 2015- children everywhere, males & females alike will be able to complete a full course of primary & preparatory education (%)						ضمان الوصول في عام 2015 أن جميع الاطفال في كل مكان ذكور واناث على قدم المساواة لهم الحق في استكمال التعليم الابتدائي والاعدادي (%)
Net enrollment rates in primary education	96	90	93	91	87	معدلات القيد الصافية في التعليم الابتدائي
Percentage of children started the first grade of primary school & reached the sixth grade of primary school	97	97.9	92	87	84	نسبة عدد الاطفال الذين التحقوا بالسنة الأولى ابتدائي و اكملوا الدراسة حتي السادسة ابتدائي
Dropout percentage	0.7	0.2	1.2	0.8	3	نسبة التسرب
Source: CAPMAS						المصدر: الجهاز المركزي للتعبئة العامة و الاحصاء
Goal3.						الهدف الثالث:
Gender Equality (%)						تعزيز المساواة في النوع (%)
Percent of enrolled females to males in the primary education	93	(2)92	93	88	81	نسبة البنات المقيدات الي الذكور في التعليم الابتدائي
Percent of enrolled females to males in the secondary education	110	(2)99	108	93	77	نسبة البنات المقيدات الي الذكور في التعليم الثانوي
Percent of enrolled females to males in the technical education	88	(2)80	88	85	74	نسبة البنات المقيدات الي الذكور في التعليم الفني
Percent of literate females of 15-24 years	...	85	82	76	51	نسبة معرفة القراءة و الكتابة لدي الاناث 15-24 سنة
Shares of females working with wages outside the agriculture sector	19	19	17.7	19	19.2	نصيب النساء في العمل بأجر خارج قطاع الزراعة
Years	2010	2005	2000	1990		السنوات
Percent of females members in People's Assembly%	12.7	1.8	2.6	2.2		نسبة النساء العضوات في مجلس الشعب %
Years	2010	2007/05	2000	1996		السنوات
Percent of females members in Shora Council%	8	7.9	5.7	5.7		نسبة النساء العضوات في مجلس الشورى %
Years	2008	2005	2002	1990		السنوات
Percent of females'enrolled in the schedules of Local Councils	5	5.0	1.6	1.5		نسبة النساء العضوات في المجالس المحلية %

(2)Adding the EL-Azhar Educational

Source: CAPMAS

(Continued)

(2) تم إضافة التعليم الأزهرى

المصدر: الجهاز المركزي للتعبئة العامة و الاحصاء

يتبع

No. (22-5) (Cont.)

MILLENNIUM DEVELOPMENT GOALS (1990/1991 - 2015)

تابع جدول رقم (5-22)

الاهداف الالمانية للاللفية (2015 - 1991/1990)

Indicator	Years					السنوات
	2015	2008	2005	2000	1992	
Goal 4						الهدف الرابع :
Reduce Children Mortality Rate						تخفيض معدل وفيات الاطفال
Infant mortality rates (Per 1000 living birth)	21	25	33	44	62	معدل وفيات الاطفال الرضع (لكل الف مولود حى)
Under -five children mortality rate (Per 1000 living birth)	28	28	41	54	85	معدل وفيات الاطفال اقل من خمس سنوات (لكل الف مولود حى)
Proportion of 1-year-old children immunized against measles(%)	100	98.3	97	97	82	نسبة التطعيمات بين الاطفال فى سن سنة ضد الحصبة (%)
Goal 5.						الهدف الخامس :
Improve Reproductive Health						تحسين الصحة الانجابية
Years	2015	2009	2002	2000	1992	السنوات
Maternal mortality rates (Per 100000 living birth)	40	54	75	84	174	تخفيض معدلات وفيات الامهات (لكل 100الف مولود حى)
Years	2015	2008	2005	2000	1992	السنوات
Proportion of births delivered by skilled health personnel (%)	100	78.9	74	61	41	نسبة الولادات التى تتم على ايدي مدربة (%)
Contraceptive prevalance (%)	71	60.3	59.2	56.1	47.1	معدل استخدام وسائل تنظيم الأسرة (%)
Access to health care befor childbirth (%)	-	73.6	-	-	-	الحصول على الرعاية الصحية قبل الولادة (%)
Unmet need (%)	-	9.2	-	-	-	الحاجة الغير ملبأة فى مجال تنظيمالأسرة (%)
Goal 6.						الهدف السادس :
Combat HIV/AIDS						مكافحة فيروس نقص المناعة البشرية / الايدز
Nil	0	0	0	0	0	لا يوجد
Goal 7.						الهدف السابع :
Ensure Enviromental Stability						كفالة الاستدامة البيئية
Years	2015	2006		1996		السنوات
Percentage of population accessing the sanitary sewage (%)	100	47		45		نسبة السكان الذين يتمتعون بالصرف الصحي (%)
Years	2015	2006		1996		السنوات
Percentage of population accessing pure water (%)	100	96.7		82.6		نسبة السكان الذين يتمتعون بالمياة النقية (%)
Years	2015	2006		1990		السنوات
Percentage of population residing in lands with secure property (%)	71	...		83		نسبة السكان الذين يتمتعون بملكية امنة للاراضي التى يسكنون عليها (%)

Source: DHS

المصدر: المسح الصحى الديموجرافى

NO. (22-6)

MAIN MACROECONOMIC INDICATORS % (2003 - 2010)

جدول رقم (22-6)

المؤشرات الاقتصادية الكلية الرئيسية % (2003 - 2010)

End of June	2010	2009	2008	2007	2006	2005	2004	2003	في اخر يونيو
Financial & Monetary Sector									القطاع المالى و النقدى
Growth rate of reserve money (M0) (1)	16.0	3.1	26.70	15.6	14.8	7.2	13.7	12.4	معدل نمو نقود الاحتياطي (M0) (1)
Growth rate of money supply (M1) (1)	17.0	7.3	29.90	20.1	21.8	15.6	15.5	12.4	معدل نمو المعروض النقدى (M1) (1)
Domestic Liquidity growth rate (M2) (1)	10.4	8.4	15.70	18.3	13.5	13.6	13.2	16.9	معدل نمو السيولة المحلية (M2) (1)
Money multiplier (M2/M0)	4.5	4.75	4.51	4.94	4.83	4.89	4.61	4.63	مضاعف النقود (M2/M0)
Currency in circulation/ Money supply	63.2	64.6	61.40	66.2	67.9	70.3	72.1	71.8	النقد المتداول / المعروض النقدى
M2/ GDP	76.04	79.76	85.52	90.63	90.72	91.71	89.62	92.04	السيولة المحلية / الناتج المحلى الاجمالى
Income velocity of money (GDP/M2)	1.32	1.25	1.17	1.10	1.10	1.09	1.12	1.09	السرعة الداخلى للنقود (الناتج المحلى الاجمالى/ السيولة المحلية)
Growth rate of domestic Liquidity in Local currency	14.4	9.4	19.30	20.1	13.6	19.8	11.5	10.6	معدل نمو السيولة المحلية بالعملة المحلية
M2 in local currency / GDP	62.9	63.72	67.69	69.57	68.55	69.21	64.13	66.88	السيولة المحلية بالعملة المحلية/ الناتج المحلى الاجمالى
Total deposits growth rate	9.70	7.71	15.00	18.5	12.8	13.7	12.8	17.3	معدل النمو فى اجمالى الودائع
Household deposits / total deposits	73.5	72.1	67.60	73	78.2	78.8	78.2	78.8	ودائع القطاع العائلى / اجمالى الودائع
Growth rate of local currency deposits	14.3	8.7	19.00	20.8	12.8	21.3	10.5	9.9	معدل النمو فى الودائع بالعملة المحلية
Household local currency deposits/Total local currency deposits	76.6	75.8	70.50	76.3	82.5	82.0	80.4	81.2	ودائع القطاع العائلى بالعملة المحلية/ اجمالى الودائع بالعملة المحلية
Foreign currency deposits / total deposits	20.21	23.44	24.14	26.74	28.16	28.13	32.64	31.26	الودائع بالعملة الاجنبية / اجمالى الودائع
Foreign currency deposits growth rate	-5.4	4.6	3.80	12.5	13.0	-2.0	17.8	37.8	معدل النمو فى الودائع بالعملة الاجنبية
Household foreign currency deposits/ total foreign currency deposits	61.3	59.9	58.60	63.9	67.3	70.8	73.5	73.4	ودائع القطاع العائلى بالعملة الاجنبية/ اجمالى الودائع بالعملة الاجنبية
Private sector credit / total credit	42.1	43.8	51.10	50.6	47.0	48.9	52.9	55.3	الائتمان لقطاع الاعمال الخاص / اجمالى الائتمان
Net government credit / total credit	42.1	39.3	30.50	33.6	36.1	34.3	29.9	26.7	صافى الائتمان الحكومى / اجمالى الائتمان
Banking density (population in thousands for each banking unit)	22.3	22.3	22.90	24.2	24.5	24.8	24.9	26.3	الكثافة المصرفية (عدد السكان بالالف لكل وحدة مصرفية)
Note issue / GDP	12.09	12.25	12.54	12.75	12.79	12.54	12.30	12.51	النقد المصدر/ الناتج المحلى الاجمالى
Equity / Assets ⁽²⁾	6.2	5.8	4.90	4.9	5.3	5.0	5.0	5.2	حقوق الملكية / الاصول ⁽²⁾
Provisions / Assets ⁽²⁾	5.8	6.4	5.80	5.7	7.2	7.0	7.0	6.9	المخصصات / الاصول ⁽²⁾
Loans / Assets ⁽²⁾	38.2	39.4	37.10	37.7	42.5	43.8	46.8	49.3	القروض / الاصول ⁽²⁾
Loans / Deposits with banks ⁽²⁾	52.2	53.1	53.70	54.4	57.0	59.3	64.2	70.6	القروض / الودائع لدى البنوك ⁽²⁾
Deposits / Assets ⁽²⁾	73.1	74.1	69.00	69.3	74.7	73.9	72.9	69.8	الودائع / الاصول ⁽²⁾
Securities (including TBs) / Assets ⁽²⁾	33.3	30.5	18.60	18.8	25.5	24.3	19.6	19.3	الاوراق المالية (بما فيها الازون على الخزانه)/ الاصول ⁽²⁾
Investment in securities , TBs & participations / Deposits ⁽²⁾	45.5	41.1	27.00	27.1	34.1	32.8	26.9	27.6	الاستثمار فى الاوراق المالية و الازون و المساهمات / الودائع ⁽²⁾
Loans to private sector / Total loans ⁽²⁾	81.6	82.1	83.70	84.6	82.7	80.1	82.0	82.4	القروض المقدمة للقطاع الخاص/ اجمالى القروض ⁽²⁾
Foreign currency assets / Foreign currency liabilities ⁽²⁾	113.5	114.6	109.30	109.4	112.9	113.8	111.5	111.2	الاصول بالعملة الاجنبية/ الخصوم بالعملة الاجنبية ⁽²⁾

(1) Growth rates are calculated on an annual basis

(2) With banks operating in Egypt, except the CBE

(Continued)

(1) معدلات النمو محسوبة على اساس سنوى

(2) لدى البنوك العاملة فى مصر عدا البنك المركزى المصرى

يتبع

NO. (22-6) (Cont.)

تابع جدول رقم (22-6)

MAIN MACROECONOMIC INDICATORS % (2003 - 2010)

المؤشرات الاقتصادية الكلية الرئيسية % (2003 - 2010)

End of June	2010	2009	2008	2007	2006	2005	2004	2003	في آخر يونيو
External Sector									القطاع الخارجى
Balance of Payments (%)									ميزان المدفوعات (%)
Merchandise Exports / Merchandise Imports	48.7	50.0	55.6	57.5	60.6	57.2	57.2	55.4	الصادرات السلعية / الواردات السلعية
Services Receipts / Service payments	178.2	210.7	222.2	227.8	188.6	209.1	229.2	190.1	المتحصلات الخدمية / المدفوعات الخدمية
Current Receipts / Current Payments	93.1	92.8	101.4	105.8	104.4	109.3	114.3	109.6	الحصيلة الجارية / المدفوعات الجارية
Current Receipts / Current Payments (Excluding Official Transfers)	91.5	91.8	99.9	103.1	103.0	105.9	110.6	106.3	الحصيلة الجارية / المدفوعات الجارية (بدون التحويلات الرسمية)
Services Balance / Trade Balance Deficit	41.2	49.7	63.9	70.6	68.3	75.7	93.4	74.8	الميزان الخدمى / عجز الميزان التجارى
Trade Balance / GDP	-11.5	-13.3	-14.4	-12.5	-11.2	-11.6	-10.0	-8.1	الميزان التجارى / الناتج المحلى الاجمالى
Current Account / GDP	-2.0	-2.3	0.5	1.7	1.6	3.3	4.3	2.4	الميزان الجارى / الناتج المحلى الاجمالى
Overall Balance / GDP	1.5	-1.8	3.3	4.1	3.0	5.0	-0.2	0.7	الميزان الكلى / الناتج المحلى الاجمالى
FDI in Egypt (net) / GDP	3.1	4.3	8.1	8.5	5.7	4.4	0.5	0.9	الاستثمار الاجنبى المباشر فى مصر (صافى) / الناتج المحلى الاجمالى
External Debt (%)									الدين الخارجى (%)
External Debt / GDP ⁽¹⁾	15.9	16.9	20.1	22.8	27.6	31.1	38.1	42.5	الدين الخارجى / الناتج المحلى الاجمالى ⁽¹⁾
External Debt / Exports of Goods & Services ⁽²⁾	71.0	64.4	59.9	70.4	82.4	100.3	127.5	157.6	الدين الخارجى / الصادرات من السلع و الخدمات ⁽²⁾
Short-term External Debt / Total External Debt ⁽¹⁾	8.8	6.8	7.4	4.8	5.5	6.4	6.6	6.3	الديون الخارجية قصيرة الاجل / اجمالى الدين الخارجى ⁽¹⁾
Medium & Long-term External Debt / Total External Debt ⁽¹⁾	91.2	93.3	92.6	95.2	94.5	93.6	93.4	93.7	الدين الخارجى متوسط و طويل الاجل / اجمالى الدين الخارجى ⁽¹⁾
Short-term External Debt / International Reserves Net ⁽¹⁾	8.4	6.8	7.3	5.1	7.1	9.6	13.3	12.6	الديون الخارجية قصيرة الاجل / صافى الاحتياطيات الدولية ⁽¹⁾
Government External Debt / Total External Debt ⁽¹⁾	77.9	81.9	63.9	65.2	63.7	63.0	63.5	64.2	الدين الخارجى الحكومى / اجمالى الدين الخارجى ⁽¹⁾
Government External Debt / GDP ⁽¹⁾	12.4	13.8	12.9	14.9	17.6	19.6	21.0	27.3	الدين الخارجى الحكومى / الناتج المحلى الاجمالى ⁽¹⁾
External Debt Service / Exports of Goods & Services	5.5	6.4	4.6	5.9	8.5	9.4	10.8	12.1	خدمة الدين الخارجى / الصادرات السلعية و الخدمية
External Debt Service / Current Receipts	4.5	5.4	3.9	4.8	7.3	7.9	9.2	10.1	خدمة الدين الخارجى / الحصيلة الجارية
Interest Payments / Exports of Goods & Services	1.4	1.5	1.4	1.5	1.6	2.0	2.6	3.5	الفوائد المدفوعة / الصادرات السلعية و الخدمية
Interest Payments / Current Receipts	1.1	1.3	1.2	1.3	1.4	1.7	2.2	2.9	الفوائد المدفوعة / الحصيلة الجارية
External Debt per capita (US\$) ⁽¹⁾	399.2	418.6	450.0	398.5	401.7	402.6	423.4	424.7	متوسط نصيب الفرد من الدين الخارجى (دولار) ⁽¹⁾

(1) End of period

(1) في نهاية الفترة

(2) External debt / Exports of goods & services (during the period)

(2) رصيد الدين الخارجى / الصادرات من السلع و الخدمات (خلال الفترة)

(continued)

يتبع

NO. (22-6) (Cont.)

MAIN MACROECONOMIC INDICATORS % (2003-2010)

تابع جدول رقم (6-22)

المؤشرات الاقتصادية الكلية الرئيسية % (2010 - 2003)

End of June	2010	2009	2008	2007	2006	2005	2004	2003	في آخر يونيو
Real Sector (%)									القطاع الحقيقي (%)
Basic Indicators									المؤشرات الأساسية
Annual real growth rate of GDP at factor cost	5.1	4.7	7.2	7.1	6.9	4.6	4.2	3.1	معدل النمو الحقيقي السنوي في الناتج المحلي الاجمالي بتكلفة عوامل الانتاج
Annual real growth rate of GDP at market prices	5.1	4.7	7.2	7.1	6.8	4.5	4.1	3.2	معدل النمو الحقيقي السنوي في الناتج المحلي الاجمالي بسعر السوق
Annual growth rate of GDP at factor cost & current prices	15.8	16.2	20.5	17.8	14.7	11.0	16.8	10.2	معدل النمو السنوي في الناتج المحلي الاجمالي بتكلفة عوامل الانتاج وبالسعر الحالية
Annual growth rate of GDP at market & current prices	15.8	16.4	20.4	18.4	14.7	11.0	16.2	10.2	معدل النمو السنوي في الناتج المحلي الاجمالي بسعر السوق الجاري
Annual real growth rate of total domestic production	5.1	4.2	7.2	6.8	6.4	4.6	4.2	2.8	معدل النمو الحقيقي السنوي في الانتاج المحلي الاجمالي
Annual growth rate of total domestic production at current prices	15.8	15.2	19.4	15.3	13.2	9.9	16.1	8.2	معدل النمو السنوي في الانتاج المحلي الاجمالي (بالاسعار الجارية)
GDP /Total domestic production at current prices	62.9	63.0	62.9	63.4	62.0	61.3	60.7	60.6	نسبة الناتج المحلي الاجمالي / الانتاج المحلي الاجمالي (بالاسعار الجارية)
The share of private sector in GDP at factor cost & current prices	62.7	61.9	38.1	62.3	61.4	62.9	63.4	64.5	مساهمة القطاع الخاص في الناتج المحلي الاجمالي بتكلفة عوامل الانتاج وبالسعر الحالية
The share of public sector in GDP at factor cost & current prices	37.3	38.1	13.2	37.7	38.6	37.1	36.6	35.5	مساهمة القطاع العام في الناتج المحلي الاجمالي بتكلفة عوامل الانتاج وبالسعر الجارية
The share of agricultural sector in GDP at factor cost & current prices	14.0	13.6	16.3	13.8	14.1	14.9	15.2	16.3	مساهمة قطاع الزراعة في الناتج المحلي الاجمالي بتكلفة عوامل الانتاج وبالسعر الجارية
The share of manufacturing sector in GDP at factor cost & current prices	16.9	16.6	33.0	16.8	17.0	17.8	18.3	18.5	مساهمة قطاع الصناعات التحويلية في الناتج المحلي الاجمالي بتكلفة عوامل الانتاج وبالسعر الجارية
Annual Real Growth Rates in the Following Sectors : (%)									معدلات النمو الحقيقية السنوية في قطاعات : (%)
Agriculture , irrigation & fishing	3.5	3.2	3.3	3.7	3.2	3.3	3.4	2.8	الزراعة و الري و الصيد
Mining (Oil , natural gas , others)	0.9	5.9	4.0	3.9	20.8	0.6	2.4	2.9	الاستخراجات (بتروول - غاز - اخرى)
Manufacturing (oil refining , others)	5.1	3.7	8.0	7.3	5.8	4.4	1.8	2.3	الصناعات التحويلية (تكرير بتروول - اخرى)
Construction & building	13.2	11.4	14.8	15.8	14.0	5.0	4.2	-4.8	التشييد و البناء
Wholesale & retail trade	6.1	6.1	7.1	8.3	6.5	3.1	2.1	1.9	تجارة الجملة و التجزئة
Financial intermediation & subsidiary activities	5.2	4.6	7.6	7.1	5.3	4.1	3.0	2.3	الوساطة المالية و الانشطة المساعدة
Restaurants & hotels	12.0	1.3	24.3	13.2	4.3	21.1	46.2	18.8	المطاعم و الفنادق
Transportation & Storage	6.8	6.4	8.1	8.0	7.5	6.0	5.0	2.9	النقل و التخزين
Communications	13.3	14.6	14.2	14.1	10.3	9.4	11.1	10.1	الاتصالات
Public consumption /GDP at market & current prices	11.2	11.3	10.9	11.5	12.3	12.7	12.8	12.7	نسبة الاستهلاك العام / الناتج المحلي الاجمالي بسعر السوق الجاري
Private consumption /GDP at market & current prices	74.7	76.1	72.9	70.5	70.6	71.6	71.7	73.0	نسبة الاستهلاك الخاص / الناتج المحلي الاجمالي بسعر السوق الجاري
Investment /GDP at market & current prices	18.9	19.2	22.3	21.2	18.7	17.9	16.4	16.3	نسبة الاستثمار / الناتج المحلي الاجمالي بسعر السوق الجاري
Domestic saving /GDP at market & current prices	14.1	12.6	16.2	18.0	17.1	15.7	15.6	14.3	نسبة الادخار المحلي / الناتج المحلي الاجمالي بسعر السوق الجاري
Domestic resource gap /GDP at market & current prices	-4.8	-6.6	-6.0	-3.3	-1.6	-2.3	-1.4	-2.6	فجوة الموارد المحلية / الناتج المحلي الاجمالي بسعر السوق الجاري
Annual real growth rate of final consumption	5.0	5.7	5.2	6.0	6.0	4.5	2.1	2.4	معدل النمو الحقيقي السنوي في الاستهلاك النهائي
Annual real growth rate of private consumption	5.1	5.7	5.7	6.9	6.4	4.8	2.1	2.3	معدل النمو الحقيقي السنوي في الاستهلاك الخاص
Annual real growth rate of public consumption	4.5	5.6	2.1	0.2	3.1	2.8	2.0	2.7	معدل النمو الحقيقي السنوي في الاستهلاك العام

(continued)

يتبع

NO.(22-6) (Cont.)

تابع جدول رقم (6-22)

MAIN MACROECONOMIC INDICATORS % (2003 - 2010)

المؤشرات الاقتصادية الكلية الرئيسية % (2010- 2003)

End of June	2010	2009	2008	2007	2006	2005	2004	2003	فى اخر يونيو
Net Domestic government debt /Domestic public debt	74.7	73.8	71.8	75	65.3	68.4	67.3	68.0	صافى الدين المحلى المستحق على الحكومة / الدين العام المحلى
Net Economic Public authorities debt /Domestic public debt	7.6	6.9	7.5	7.0	8.0	9.2	9.2	10.6	صافى مديونية الهيئات العامة الاقتصادية / الدين العام المحلى
Net debt of NIB/ Domestic public debt	17.7	19.4	20.7	18	26.7	22.4	23.5	21.4	صافى مديونية بنك الاستثمار القومى / الدين العام المحلى
Total domestic public debt / GDP	73.6	72.5	74.4	85.6	96.1	94.9	89.6	88.8	اجمالى الدين العام المحلى / الناتج المحلى الاجمالى

Figure (22-2)

اجمالى الدين العام المحلى / الناتج المحلى الاجمالى % (2010 - 2003)

شكل رقم (2-22)

Total Domestic Public Debt /GDP % (2003 - 2010)

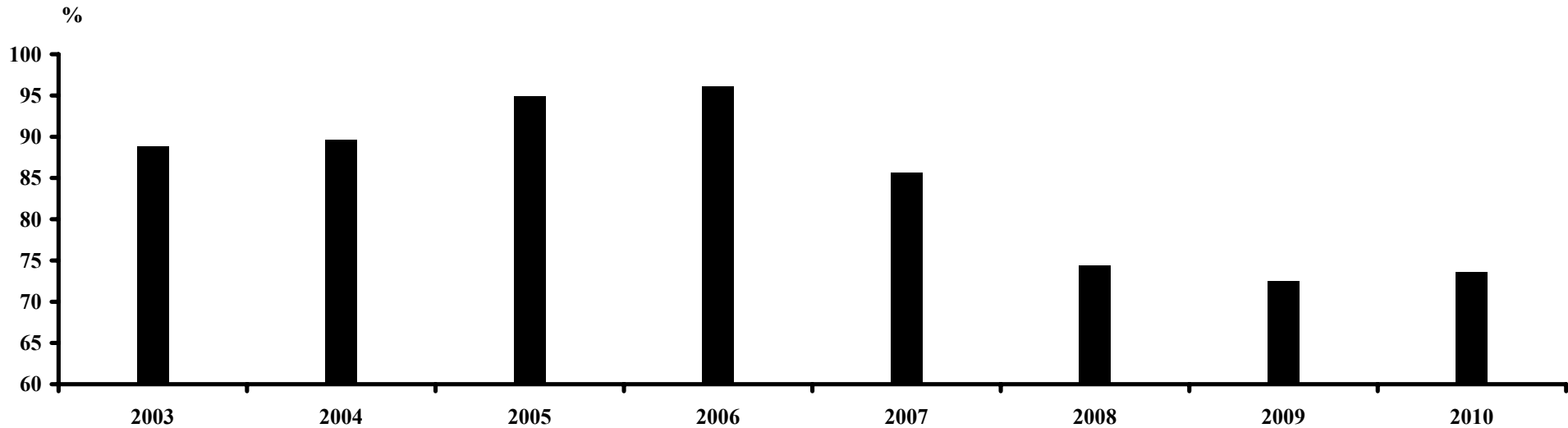

Source: Central Bank of Egypt

المصدر: البنك المركزى المصرى

No. (22-7)

ILLITERACY PERCENTAGE IN GOV., BY GENDER IN 2006 ⁽¹⁾

(%)

Governorates	جملة Total	اناث Females	ذكور Males	المحافظات
Giza	19.7	23.9	15.7	الجيزة
Beni-Suef	40.5	52.2	29.2	بنى سويف
Fayoum	40.9	50.1	32.3	الفيوم
Menia	41.3	52.9	30.1	المنيا
Asyout	39.1	49.0	29.4	اسيوط
Suhag	38.5	50.0	27.2	سوهاج
Qena	34.8	45.4	24.1	قنا
Aswan	23.0	30.3	15.8	اسوان
Luxor	27.8	35.8	20.1	الاقصر
Red Sea	12.7	18.7	9.1	البحر الاحمر
El-Wadi ElGidid	18.2	24.4	12.3	الوادى الجديد
Matrouh	35.1	48.9	22.8	مطروح
North Sinai	24.2	34.0	15.2	شمال سيناء
South Sinai	11.6	19.4	8.1	جنوب سيناء
Total	29.6	37.3	22.3	الاجمالي

(1) According to the final results of 2006 Population, Housing & Establishments Census .for Pop 10 years & over

Source : CAPMAS

جدول رقم (7-22)

نسب الامية بالمحافظات طبقا للنوع عام 2006 ⁽¹⁾

(%)

Governorates	جملة Total	اناث Females	ذكور Males	المحافظات
Cairo	19.3	23.2	15.5	القاهرة
Alexandria	19.5	23.5	15.6	الاسكندرية
Port Said	16.4	19.5	13.4	بورسعيد
Suez	17.1	21.7	12.7	السويس
Helwan	24.5	31.2	18.2	حلوان
6 October	34.2	43.1	26.2	6 أكتوبر
Damietta	22.4	24.1	20.8	دمياط
Dakahlia	27.9	33.8	22.2	الدقهلية
Sharkia	32.2	39.6	25.1	الشرقية
Kalyubia	27.5	34.6	20.9	القليوبية
Kafr El-Sheikh	34.3	42.7	26.1	كفر الشيخ
Gharbia	25.9	33.6	18.3	الغربية
Menoufia	27.4	36.1	19.4	المنوفية
Behera	36.6	45.8	28.0	البحيرة
Ismailia	22.8	29.0	16.8	الاسماعيلية

(1) وفقا للنتائج النهائية لتعداد العام للسكان و الاسكان و المنشآت 2006 -للسكان 10 سنوات فأكثر

المصدر : الجهاز المركزى للتعبئة العامة و الاحصاء

No. (22-8)

جدول رقم (8-22)

**RATES OF ENROLLMENT IN DIFFERENT EDUCATIONAL STAGES ,
BY GENDER (00/01, 08/09)**

معدلات القيد بالمراحل التعليمية المختلفة طبقاً للنوع (09/08, 01/00)

Educational Stage	2009/2008		2001/2000		المرحلة التعليمية
	طلبة	طالبات	طلبة	طالبات	
	Males	Females	Males	Females	
Pre-Primary	24	23	13	13	ما قبل الابتدائي
Primary	96	96	103	96	الابتدائي
Preparatory	79	82	100	94	الاعدادي
Secondary	58	55	69	68	الثانوي

Figure (22-3)

معدلات القيد بالمراحل التعليمية المختلفة طبقاً للنوع (2009/2008, 2001/2000)
Rates of Enrollment in Different Educational Stages, by Gender (2000/2001, 2008/2009)

شكل رقم (3-22)

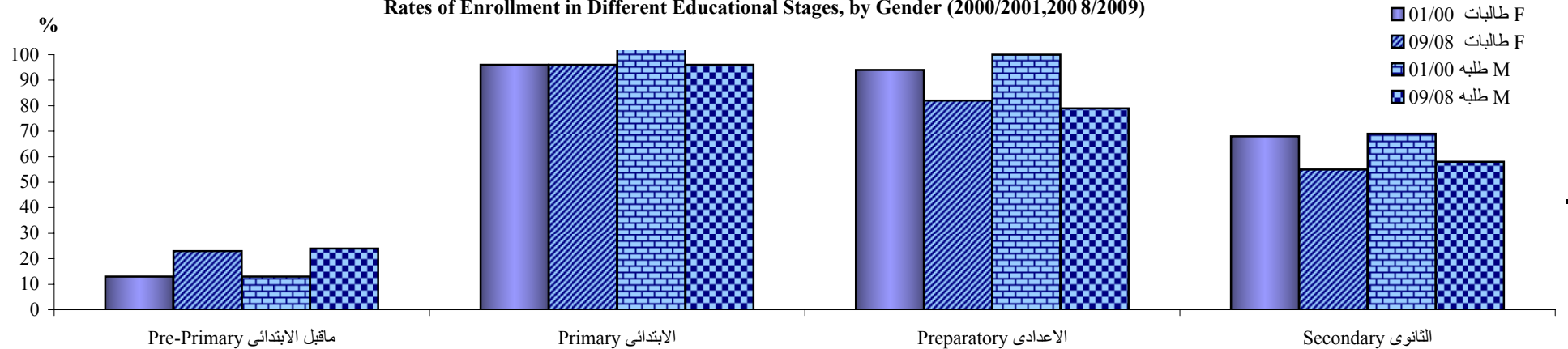

No. (22-9)

PERCENTAGE OF FEMALES LABOR FORCE TO TOTAL LABOR FORCE

(DIFFERENT YEARS) (1984 - 2010) ⁽¹⁾

(%)

جدول رقم (9-22)

نسبة قوة العمل من النساء الى اجمالي قوة العمل (سنوات مختلفة)

⁽¹⁾ (2010 -1984)

(%)

Figure (22-4)

شكل رقم (4-22)

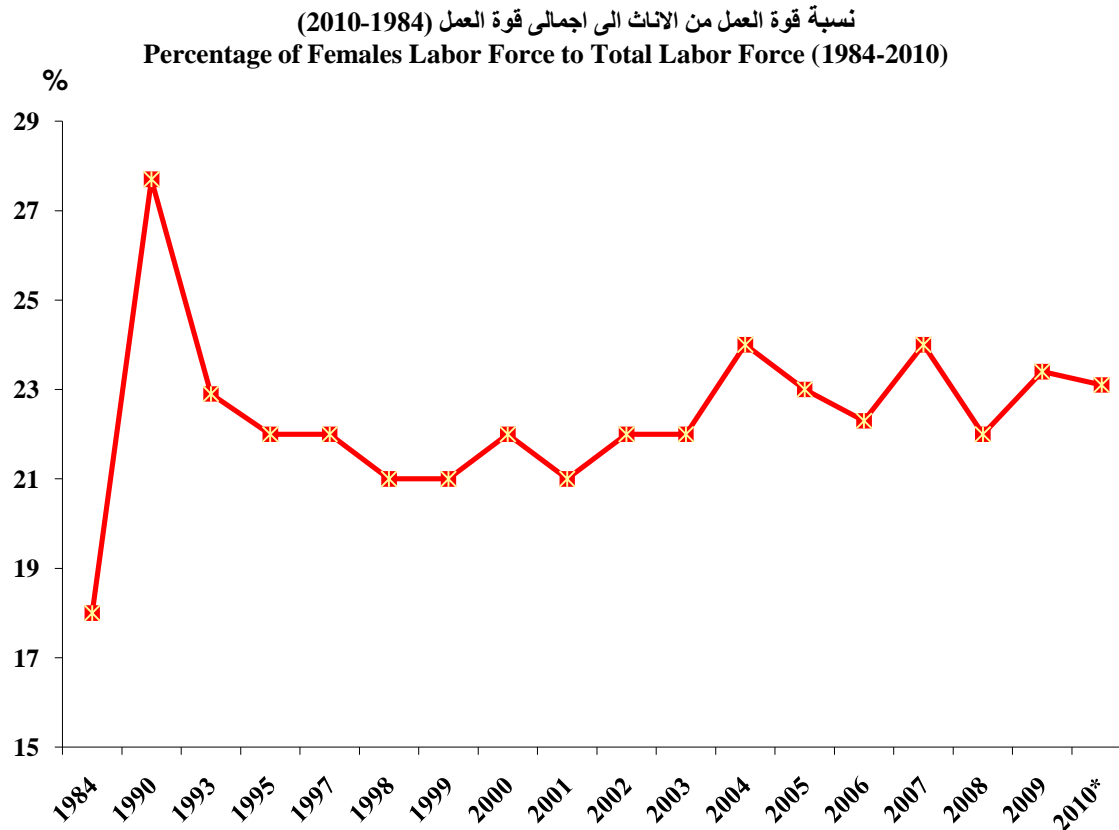

السنوات	نسبة قوة العمل من الاناث الى اجمالي قوة العمل (%)
Years	Females labor force Percentage to total labor force
1984	18
1990	28
1993	23
1995	22
1997	22
1998	21
1999	21
2000	22
2001	21
2002	22
2003	22
2004	24
2005	23
2006	22
2007	24
2008	22
2009	23.4
*2010	23.1

(1) Data from 1984 till 1995 for Individuals (12-64 years) and data from 1997 till 2007 for Individuals (15-64 years)

(1) بيانات الفترة للأعوام 1984-1995 للأفراد (12-64 سنة) وبيانات الفترة للأعوام 1997-2007 للأفراد (15-64 سنة)

Data from 2008-2010 for individuals (15 years and over)

بيانات الافراد للأعوام من 2008-2010 للأفراد 15 سنة فأكثر

Source : CAPMAS

المصدر: الجهاز المركزي للتعبئة العامة والاحصاء

No. (22-10)

جدول رقم (10-22)

RATES OF DETAILED SHARE OF LABOR FORCE (15 and over) BY AGE GROUPS & GENDER IN 2010

معدلات المساهمة التفصيلية لقوة العمل (15 سنة فأكثر) طبقا لفئات السن و النوع عام 2010

Unit : %

الوحدة : %

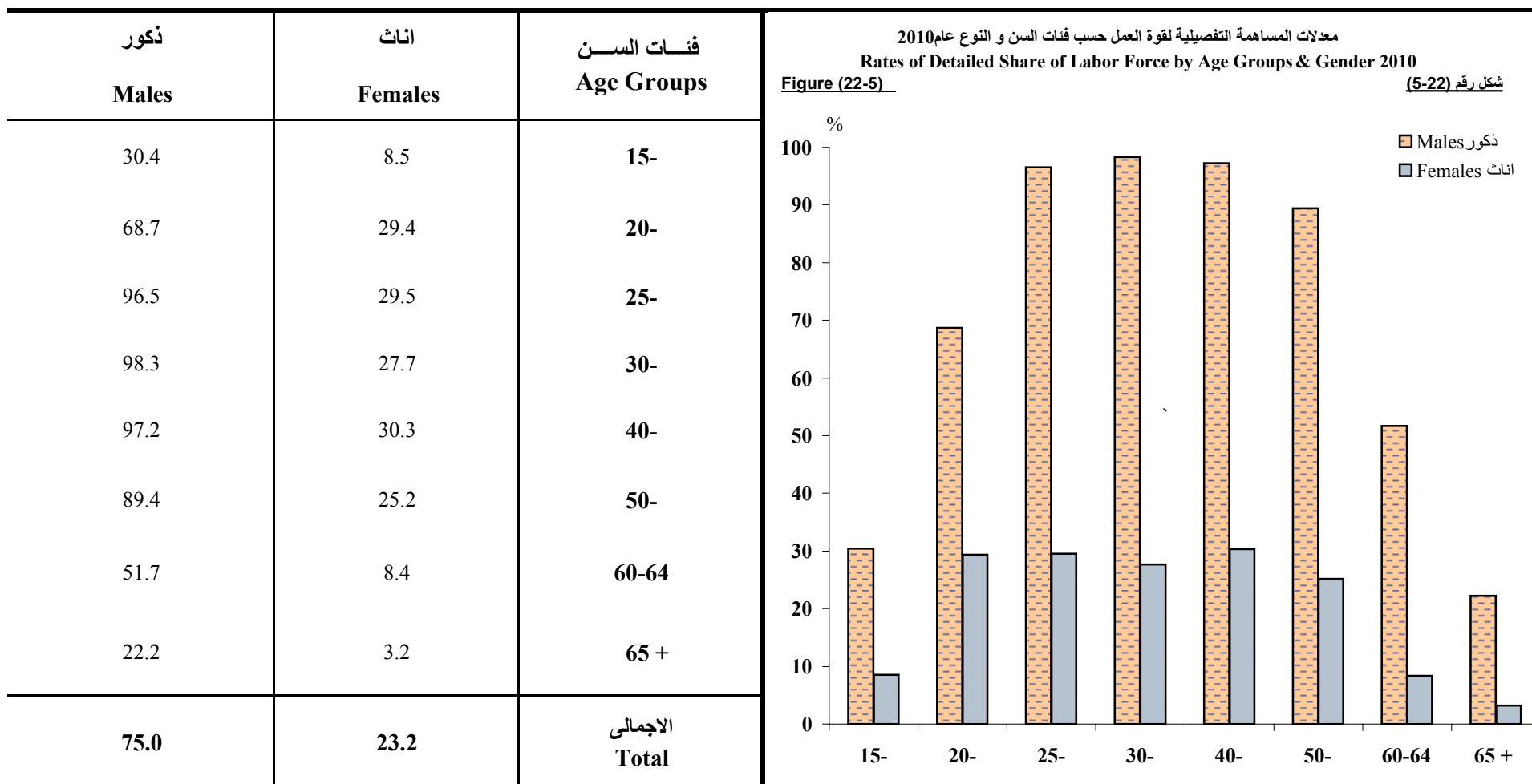

Source : CAPMAS

المصدر: الجهاز المركزي للتعبئة العامة و الاحصاء

No. (22-11)

UNEMPLOYMENT RATE IN URBAN & RURAL , BY GENDER
(DIFFERENT YEARS) (1984/2010) (1)

(%)

جدول رقم (11-22)

معدل البطالة بالحضر والريف طبقاً للنوع (سنوات مختلفة) (2010/1984) (1)

(%)

Figure (22-6) إجمالي معدلات البطالة طبقاً للنوع (2010-1984) شكل رقم (6-22)
Total Unemployment Rates, by Gender (1984-2010)

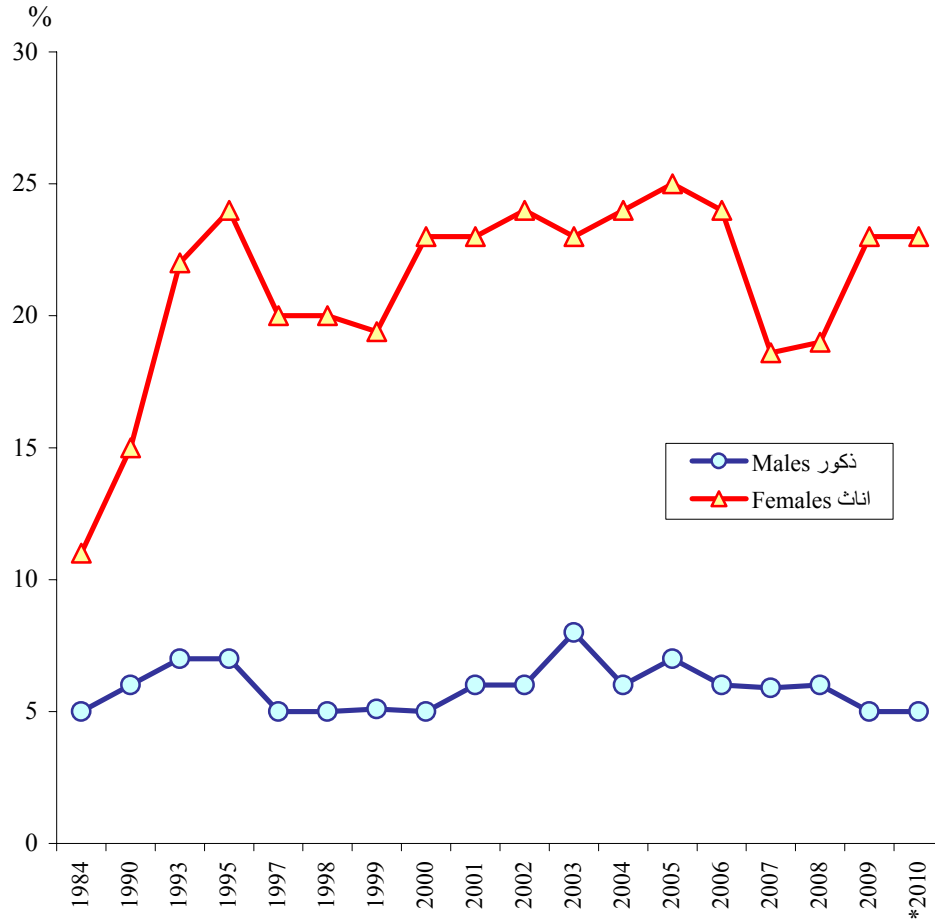

السنوات Years	الجملة Total		ريف Rural		حضر Urban	
	اناث Females	ذكور Males	اناث Females	ذكور Males	اناث Females	ذكور Males
	1984	11	5	5	3	17
1990	15	6	9	5	25	7
1993	22	7	18	7	28	8
1995	24	7	21	7	28	8
1997	20	5	19	5	21	6
1998	20	5	20	5	20	5
1999	19	5	19	5	19	5
2000	23	5	22	5	24	5
2001	23	6	22	6	23	6
2002	24	6	23	6	25	6
2003	23	8	15	7	32	9
2004	24	6	20	5	30	7
2005	25	7	22	6	29	9
2006	24	6	20	5	30	7
2007	19	6	15	4	24	8
2008	19	6	16	4	24	8
2009	23	5	18	3	30	8
*2010	23	5	18	3	29	7

(1) Individuals unemployment rates for (12-64 years old) in 1984-1995 and Individuals unemployment rates in 1997-2007, (15-64 years old)

Since 2008 for individuals (15 years and over)

Source : CAPMAS

(1) معدلات البطالة للأعوام 1984-1995 للأفراد (12-64 سنة) ومعدلات البطالة للأعوام

1997-2007 للأفراد (15-64 سنة)

إعتباراً من عام 2008 للأفراد (15 سنة فأكثر)

المصدر: الجهاز المركزي للتعبئة العامة و الإحصاء

No. (22-12)

APPOINTED FEMALES NO. & PERSENTAGE IN SOME HIGH ADMINISTRATIVE JOBS TO THE TOTAL EMPLOYEES (2005 - 2010)⁽¹⁾

Unit:No.

جدول رقم (12 - 22)

أعداد ونسبة الإناث المعينات في بعض وظائف الإدارة العليا الى إجمالي الوظائف (2005-2010)⁽¹⁾

الوحده: بالعدد

High Jobs	2010			2009			2008			2007			2006			2005			الوظائف العليا
	%	جملة T	اناث F	%	جملة T	اناث F	%	جملة T	اناث F	%	جملة T	اناث F	%	جملة T	اناث F	%	جملة T	اناث F	
Minister Degree	4	50	2	4.6	87	4	2.5	81	2	2.6	76	2	4.3	69	3	3.8	79	3	درجة وزير
Deputy Minister Degree	5.6	18	1	16.7	12	2	18.2	11	2	16.7	12	2	15.4	13	2	7.1	14	1	درجة نائب وزير
Higher	13.084	321	42	12.8	328	42	16.8	303	51	12.8	243	31	15.3	314	48	13.4	292	39	ممتازة
High	22.603	1752	396	22.7	1766	401	25	1591	397	17.8	1233	219	22.3	1661	371	21.7	1761	383	عالية
General Director	32.675	18467	6034	27	7046	1901	27.1	6808	1844	15.0	6674	1007	16.3	6877	1124	15.4	8976	1378	مدير عام
Total	31.42	20608	6475	25.4	9239	2350	26.1	8794	2296	15.3	8238	1261	17.3	8934	1548	16.2	11122	1804	الإجمالي

Figure (22-7)

نسبة الإناث المعينات في بعض وظائف الإدارة العليا (2010-2005)

شكل رقم (7-22)

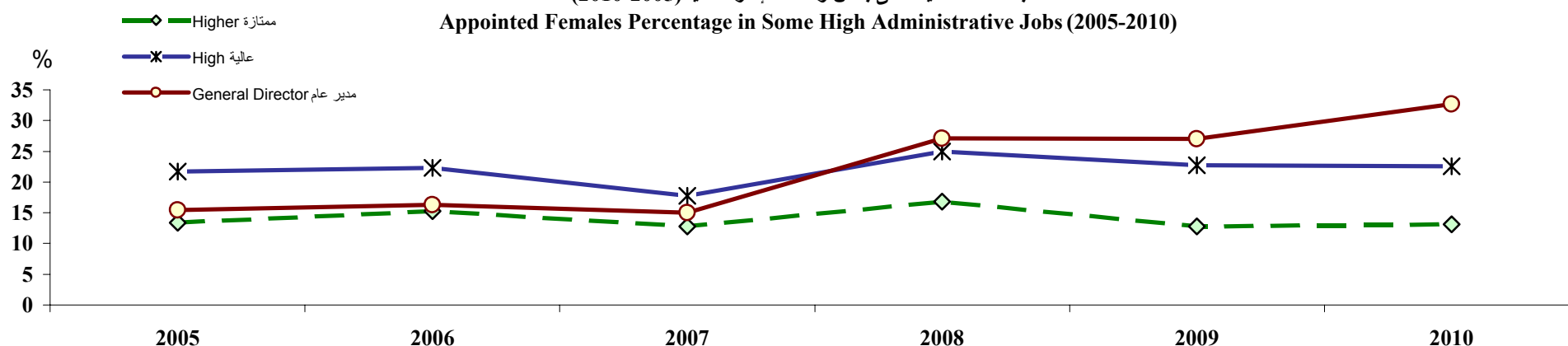

(1) IN THE GOVERNMENT , PUBLIC BUSINESS SECTOR & PUBLIC SECTOR

Source: CAPMAS

(1) بالحكومة والقطاع العام و الأعمال العام
المصدر : الجهاز المركزي للتعبئة العامة و الاحصاء

No. (22-13-1)

جدول رقم (1-13-22)

DEVELOPMENT OF ENROLLED FEMALES NO. IN ELECTIVE TABLES IN DIFFERENT YEARS (1975 - 2008)

تطور اعداد النساء المقيدات في جداول الانتخاب في سنوات مختلفة (1975 - 2008)

Figure (22-8)

تطور اعداد النساء المقيدات في جداول الانتخاب (2010-1975)
DEV. Of Enrolled Females No. in Elective Tables (1975-2010)

شكل رقم (8-22)

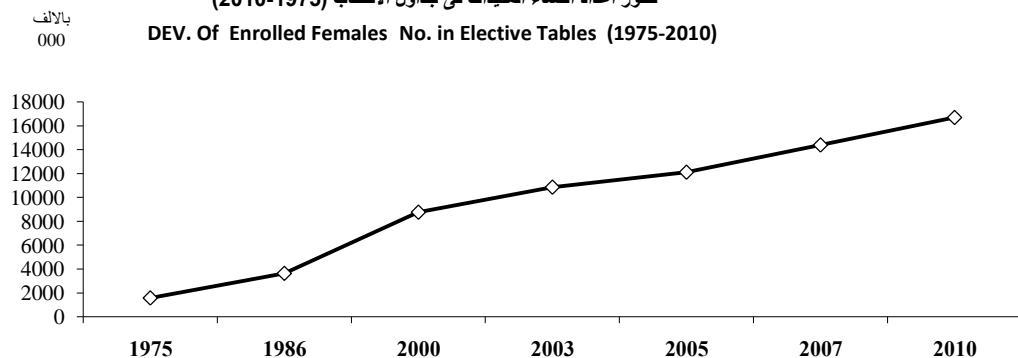

النسبة الى اجمالي المقيدون	اعداد المقيدات	السنوات
Percentage of Enrollment to Total	Enrolled No.	Years
16.0%	1565517	1975
18.0%	3630000	1986
35.0%	8764361	2000
37.0%	10867272	2003
38.4%	12124418	2005
39.8%	14407417	2007
41.2%	16715917	2010

No. (22-13-2)

جدول رقم (2-13-22)

PERCENTAGE OF SHORA & PEOPLE'S COUNCIL MEMBERS (ELECTED-APPOINTED) IN DIFFERENT YEARS

النسبة المئوية لاعداد أعضاء مجلسي الشورى والشعب (منتخبات - معينات) في سنوات مختلفة

Figure (22-9)

تطور نسبة النساء العضوات بمجلس الشورى سنوات مختلفة
DEV. Of Females Members Percentage in Shora Council in In Different Years

شكل رقم (9-22)

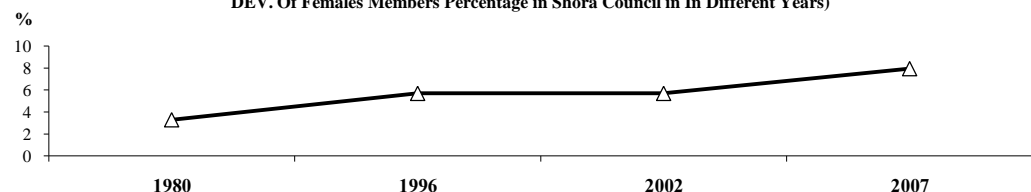

السنوات	رجال %	نساء %	السنوات
Years	Males %	Females %	Years
Shora Council			
1980	96.7	3.3	1980
1996	94.3	5.7	1996
2002	94.3	5.7	2002
2007	92.0	8.0	2007
People's Assembly			
1957	99.4	0.6	1957
1979-1984	91.0	9.0	1984-1979
1984-1987	91.7	8.3	1987-1984
1987-1990	96.1	3.9	1990-1987
1990-1995	97.8	2.2	1995-1990
1995-2000	97.4	2.6	2000-1995
2000 - 2005	97.1	2.9	2005-2000
2005-2010	98.2	1.8	2010-2005
2010	87.3	12.7	2010

Figure (22-10)

تطور نسبة السيدات العضوات بمجلس الشعب (2010-1957)

DEV. Of Females Members Percentage in People's Assembly (1957-2010)

شكل رقم (10-22)

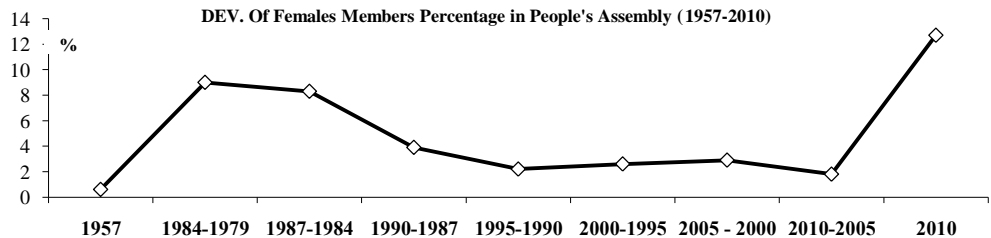

No. (22-14)

جدول رقم (14-22)

FEMALES MEMBERS IN LOCAL COUNCILS (DIFFERENT YEARS) (1983 - 2002)

أعضاء المجالس المحلية من الإناث (سنوات مختلفة) (2002 - 1983)

Local Councils	2002		1997		1992		1988		1983		المجالس المحلية
	% الإناث	العدد الكلى	% الإناث	العدد الكلى	% الإناث	العدد الكلى	% الإناث	العدد الكلى	% الإناث	العدد الكلى	
	Females %	Total no.	Females %	Total no.	Females %	Total no.	Females %	Total no.	Females %	Total no.	
Capitals of Governorates	3.5	3227	3.2	3172	4.4	2508	5.6	2436	15.0	1798	عواصم المحافظات
Marakez ⁽¹⁾	4.5	12969	1.0	12707	4.4	9834	1.8	8752	15.2	6652	المراكز ⁽¹⁾
Cities	2.9	5146	1.7	5000	1.3	4112	2.3	3772	11.0	3254	المدن
Districts	5.2	1372	4.5	1254	3.7	1018	4.1	978	10.7	656	الاحياء
Villages	1.3	24922	0.7	25248	0.6	20160	0.5	17740	5.6	15408	القرى
Total	1.6	47636	1.2	47381	1.2	37632	1.5	33678	9.2	27768	الاجمالي

Figure (22-11)

نسبة أعضاء المجالس المحلية بعواصم المحافظات من الإناث (2002 - 1983)

شكل رقم (11-22)

Females Members Percentage in Local Councils in Capitals of Governorates (2002 - 1983)

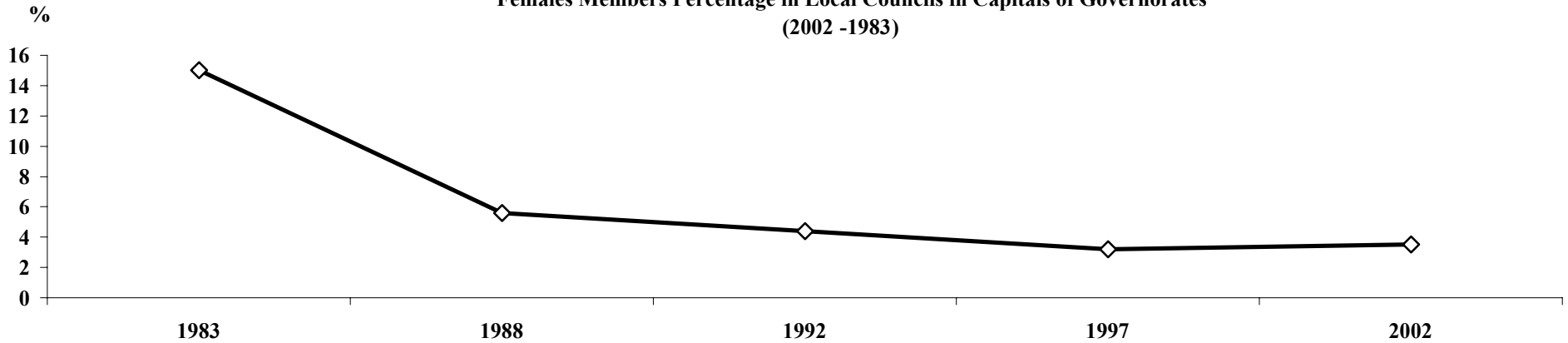

(1) Markaz is one city or more and number of Villages

Source : CAPMAS

(1) المركز هو مدينة واحدة أو أكثر وعدد من القرى

المصدر : الجهاز المركزى للتعبئة العامة و الاحصاء

No. (22-15)

جدول رقم (15-22)

SOME PARTIES NOMINATIONS FOR LOCAL COUNCILS ELECTIONS , BY GENDER 2008

ترشيحات بعض الاحزاب لانتخابات المجالس المحلية طبقاً للنوع 2008

(No. & %)

(أعداد و نسب)

Party	نسبة الذكور Males %	نسبة الاناث Females %	جملة Total	اناث Females	ذكور Males	الحزب
El - Watany	88.5	11.5	52000	6000	46000	الوطني
El - Wafd	95.4	4.6	520	24	496	الوفد
El - Tagamoa	93.2	6.8	234	16	218	التجمع
El - Geel	90.5	9.5	74	7	67	الجيل
El - Nassery	96.7	3.3	151	5	146	الناصرى
El - Gemhory el horr	85.7	14.3	14	2	12	الجمهورى الحر

Figure (22-12)

نسبة النوع في ترشيحات بعض الاحزاب لانتخابات المجالس المحلية طبقاً للنوع عام 2008
Some Parties Nominations Percentage for Local Councils Elections by Gender,2008

شكل رقم (12-22)

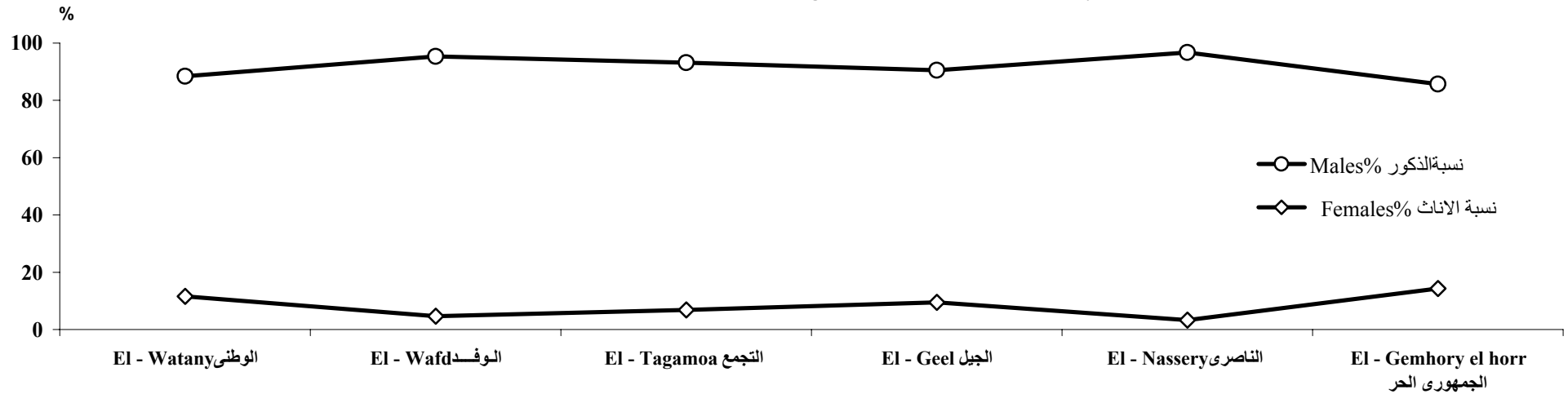

Source : CAPMAS

المصدر: الجهاز المركزى للتعبئة العامة و الاحصاء

Section (23)
DATA & INTERNATIONAL STATISTICS

الباب الثالث والعشرون
بيانات وإحصاءات دولية

This section sheds light upon statistical data in the demographic fields between the different countries of the world in order to make comparison of most of the demographic indicators as well as demographic estimates of these countries during 2011.

يلقى هذا الباب الضوء على البيانات الإحصائية في المجالات الديموجرافية بين دول العالم المختلفة بهدف عمل مقارنات لمعظم المؤشرات الديموجرافية و كذلك التقديرات الديموجرافية بين هذه الدول خلال عام 2011 .

The most important estimates and indicators described in this section are-

ومن أهم هذه التقديرات والمؤشرات الوارد ذكرها في هذا الباب :

- Population in mid year, estimates of Population in million, density of Population, percentage of urban Population, Percentage of population ages , crude birth & death rate , total fertility rate, expected survival, Under – five mortality per 1000 live births, Percentage of births to women under age 20 among births to women aged 15-49 , and average annual rate of population change (%).

- السكان في منتصف العام ، تقديرات السكان بالمليون ، الكثافة السكانية ، % سكان الحضر ، نسبة أعمار السكان ، معدل المواليد والوفيات الخام ، معدل الخصوبة الكلى ، توقع البقاء على قيد الحياة ، معدل وفيات أقل من 5 سنوات لكل 1000 مولود حي ، نسبة المواليد للسيدات تحت سن 20 سنة إلى المواليد للسيدات في الفئة 15- 49 سنة ، متوسط المعدل السنوى لتغير السكان (%).

Data sources:

مصادر البيانات:

Statistical Division – United Nation.

قائمة بيانات سكان العالم الصادرة عن القسم الإحصائي للأمم المتحدة .

No.(23-1-1)

جدول رقم (1-1-23)

DEMOGRAPHIC DATA AND ESTIMATES FOR ARAB COUNTRIES & WORLD
COUNTRIES MORE THAN ONE MILLION POPULATION IN 2010

بيانات وتقديرات ديموجرافية للدول العربية ودول العالم التي يزيد عدد سكانها عن مليون نسمة عام 2010

Country / Region	معدل الوفيات الخام لكل 1000 من السكان	معدل المواليد الخام لكل 1000 من السكان	نسبة سكان الحضر %	الكثافة السكانية (فرد/كم2)	تقديرات السكان بالمليون		السكان في منتصف عام 2010 بالمليون	الدولة / الإقليم
	Crude Death Rate per 1000 Pop	Crude Birth Rate per 1000 Pop	Urban Population %	Population Density (pop./km2) %	Projected Pop. (Mil.)		Total Population Mid Year 2010 (Mil.)	
					2050	2025		
Total World	8	20	50	51	9,485	8,108	6,892	اجمالي العالم
More developed regions ¹	10	11	75	23	1,326	1,290	1,237	الأقاليم الأكثر تقدماً (1)
Less developed regions ²	8	22	44	68	8,159	6,819	5,656	الأقاليم الأقل تقدماً (2)
Less developed regions excluding China	8	25	44	59	6,722	5,343	4,318	الأقاليم الأقل تقدماً لا تشمل الصين
Least developed countries ³	12	35	27	41	1,710	1,172	857	الدول الأدنى تقدماً (3)
Sub-Saharan Africa ⁵	14	39	35	36	1,831	1,207	865	صحراء أفريقيا (5)
Africa	13	37	38	34	2,084	1,412	1,030	أفريقيا
Eastern Africa	13	40	22	51	709	465	326	شرق أفريقيا
Burundi	15	36	10	306	16.8	11.6	8.5	بوروندي
Djibouti	11	29	76	38	1.5	1.1	0.9	جيبوتي
Eritrea	9	37	21	44	10.8	7.4	5.2	اريتريا
Ethiopia	12	39	16	77	173.8	119.8	85.0	أثيوبيا
Kenya	10	37	18	69	65.2	51.3	40.0	كينيا
Madagascar	9	37	31	34	42.7	28.6	20.1	مدغشقر
Malawi	15	44	14	130	37.4	22.9	15.4	مالاوي
Mauritius	7	12	42	628	1.4	1.4	1.3	موريشوس
Mozambique	16	40	31	29	44.1	31.2	23.4	موزمبيق

(Continued)

يتبع

No. (23-1-1) (CONT.)

تابع جدول رقم (1-1-23)

DEMOGRAPHIC DATA AND ESTIMATES FOR ARAB COUNTRIES & WORLD
COUNTRIES MORE THAN ONE MILLION POPULATION IN 2010

بيانات وتقديرات ديموجرافية للدول العربية ودول العالم التي يزيد عدد سكانها عن مليون نسمة عام 2010

Country / Region	معدل الوفيات الخام لكل 1000 من السكان	معدل المواليد الخام لكل 1000 من السكان	نسبة سكان الحضر %	الكثافة السكانية (فرد/كم2)	تقديرات السكان بالمليون		السكان في منتصف عام 2010 بالمليون	الدولة / الإقليم
	Crude Death Rate per 1000 Pop	Crude Birth Rate per 1000 Pop	Urban Population %	Population Density (pop./km2) %	Projected Pop. (Mil.)		Total Population Mid Year 2010 (Mil.)	
					2050	2025		
Rwanda	14	42	17	395	28.3	15.8	10.4	رواندا
Somalia	16	46	34	15	23.5	13.9	9.4	الصومال
Tanzania	12	42	25	48	109.5	67.4	45	تنزانيا
Uganda	13	47	13	140	91.3	53.4	33.8	أوغندا
Zambia	20	45	37	18	37.6	20.3	13.3	زامبيا
Zimbabwe	17	30	37	32	22.2	16.8	12.6	زيمبابوي
MIDDLE AFRICA	16	44	41	20	296	188	129.0	وسط أفريقيا
Angola	17	42	57	15	42.3	27.4	19.0	أنجولا
Cameroon	14	37	53	42	36.7	26.5	20.0	الكاميرون
Central African Republic	16	38	38	8	10.3	6.6	4.8	جمهورية أفريقيا الوسطى
Chad	17	46	27	9	27.8	16.9	11.5	تشاد
Congo	13	38	60	12	8.2	5.5	3.9	الكونجو
Congo, Dem. Rep.	17	47	33	29	166.2	101.4	67.8	الكونجو الديمقراطية
Gabon	10	29	84	6	2.8	2.0	1.5	الجابون
NORTHERN AFRICA	7	26	50	25	329	262	209	شمال أفريقيا
Algeria	5	23	63	15	50.4	43.6	36.0	الجزائر
Libya	4	23	77	4	9.8	8.1	6.5	ليبيا
Morocco	6	21	57	71	41.2	36.6	31.9	المغرب
Sudan	11	33	38	17	75.9	56.7	43.2	السودان
Tunisia	6	18	66	64	13.2	12.1	10.5	تونس

(Continued)

يتبع

No. (23-1-1) (CONT.)

تابع جدول رقم (1-1-23)

DEMOGRAPHIC DATA AND ESTIMATES FOR ARAB COUNTRIES & WORLD
COUNTRIES MORE THAN ONE MILLION POPULATION IN 2010

بيانات وتقديرات ديموجرافية للدول العربية ودول العالم التي يزيد عدد سكانها عن مليون نسمة عام 2010

Country / Region	معدل الوفيات الخام لكل 1000 من السكان	معدل المواليد الخام لكل 1000 من السكان	نسبة سكان الحضر %	الكثافة السكانية (فرد/كم2)	تقديرات السكان بالمليون		السكان في منتصف عام 2010 بالمليون	الدولة / الإقليم
	Crude Death Rate per 1000 Pop	Crude Birth Rate per 1000 Pop	Urban Population %	Population Density (pop./km2) %	Projected Pop. (Mil.)		Total Population Mid Year 2010 (Mil.)	
					2050	2025		
Southern Africa	13	22	50	21	68	63	57	جنوب أفريقيا
Botswana	11	30	60	3	3.0	2.2	1.8	بوتسوانا
Lesotho	19	28	23	63	1.9	2.0	1.9	لوسوتو
Namibia	9	28	35	3	3.6	2.8	2.2	ناميبيا
South Africa	12	21	52	41	57.4	54.4	49.9	جنوب أفريقيا
Swaziland	16	31	22	69	1.7	1.5	1.2	سوازيلاند
Western Africa	15	41	42	50	682	435	309	غرب أفريقيا
Benin	10	40	41	87	22.1	13.6	9.8	بنين
Burkina Faso	12	46	23	59	47.4	25.4	16.2	بوركينافاسو
Cote d'Ivoire	14	37	50	68	47.2	30.8	22.0	ساحل العاج
Gambia	12	38	54	155	3.8	2.5	1.8	جامبيا
Ghana	9	31	48	101	44.6	31.8	24.0	غانا
Guinea	11	41	28	44	25.1	15.9	10.8	غينيا
Guinea-Bissau	18	43	30	46	3.6	2.3	1.6	غينيا بيساو
Liberia	11	43	58	37	10.0	6.1	4.1	ليبيريا
Mali	15	46	33	12	35.6	22.3	15.2	مالي
Mauritania	11	34	40	3	6.1	4.4	3.4	موريتانيا
Niger	17	52	20	13	58.2	27.4	15.9	النيجر
Nigeria	17	42	47	171	326.4	217.4	158.3	نيجيريا
Senegal	11	39	41	64	25.4	17.4	12.5	السنغال
Sierra Leone	16	40	36	81	12.4	8.1	5.8	سيراليون
Togo	8	33	40	119	13.2	9.3	6.8	توجو

(Continued)

يتبع

No. (23-1-1) (CONT.)

تابع جدول رقم (1-1-23)

DEMOGRAPHIC DATA AND ESTIMATES FOR ARAB COUNTRIES & WORLD
COUNTRIES MORE THAN ONE MILLION POPULATION IN 2010

بيانات وتقديرات ديموجرافية للدول العربية ودول العالم التي يزيد عدد سكانها عن مليون نسمة عام 2010

Country / Region	معدل الوفيات الخام لكل 1000 من السكان	معدل المواليد الخام لكل 1000 من السكان	نسبة سكان الحضر % Urban Population %	الكثافة السكانية (فرد/كم2) Population Density (pop./km2) %	تقديرات السكان بالمليون		السكان في منتصف عام 2010 بالمليون	الدولة / الإقليم
					Projected Pop. (Mil.)			
					2050	2025		
Asia	7	19	43	130	5,424	4,845	4,157	آسيا
Eastern Asia	7	12	52	134	1,632	1,704	1,571	شرق آسيا
China	7	12	47	140	1,437.0	1,476.0	1,338.1	الصين
China Hong Kong	6	12	100	6,410	8.8	8.0	7.0	الصين هونغ كونج
Japan	9	9	86	337	95.2	119.3	127.4	اليابان
North Korea	10	15	60	189	22.9	23.6	22.8	كوريا الشمالية
South Korea	5	9	82	491	42.3	49.1	48.9	كوريا الجنوبية
Mongolia	6	25	61	2	4.0	3.3	2.8	منغوليا
South Central Asia	7	24	31	163	2,620	2,148	1,755	جنوب وسط آسيا
Afghanistan	18	39	22	45	53.4	39.4	29.1	أفغانستان
Bangladesh	7	22	25	1,142	222.5	195.0	164.4	بنجلادش
India	7	23	29	362	1,748.0	1,444.5	1,188.8	الهند
Iran	6	19	69	46	97.0	87.1	75.1	إيران
Kazakhstan	9	23	54	6	21.5	18.4	16.3	كازاخستان
Kyrgyzstan	7	24	35	27	8.0	6.5	5.3	كرجستان
Nepal	8	28	17	191	46.1	35.7	28.0	نيبال
Pakistan	7	30	35	232	335.2	246.3	184.8	باكستان
Sri Lanka	7	19	15	315	25.4	23.2	20.7	سيرلانكا
Tajikistan	4	28	26	53	12.0	9.8	7.6	طاجيكستان
Turkmenistan	8	22	47	11	6.8	6.1	5.2	تركمنستان
Uzbekistan	5	23	36	63	42.4	34.4	28.1	اوزباكستان

(Continued)

يتبع

No. (23-1-1) (CONT.)

تابع جدول رقم (1-1-23)

DEMOGRAPHIC DATA AND ESTIMATES FOR ARAB COUNTRIES & WORLD COUNTRIES MORE THAN ONE MILLION POPULATION IN 2010

بيانات وتقديرات ديموجرافية للدول العربية ودول العالم التي يزيد عدد سكانها عن مليون نسمة عام 2010

Country / Region	معدل الوفيات الخام لكل 1000 من السكان	معدل المواليد الخام لكل 1000 من السكان	نسبة سكان الحضر %	الكثافة السكانية (فرد/كم2)	تقديرات السكان بالمليون		السكان في منتصف عام 2010 بالمليون	الدولة / الإقليم
	Crude Death Rate per 1000 Pop	Crude Birth Rate per 1000 Pop	Urban Population %	Population Density (pop./km2) %	2050	2025	Total Population Mid Year 2010 (Mil.)	
Southeast Asia	7	20	42	133	793	699	597	جنوب شرق آسيا
Cambodia	8	25	20	83	23.8	19.0	15.1	كمبوديا
Indonesia	6	20	43	124	309.4	273.2	235.5	اندونيسيا
Laos	7	28	27	27	10.7	8.3	6.4	لاوس
Malaysia	5	21	63	87	41.0	34.9	28.9	ماليزيا
Myanmar	11	20	31	79	70.8	61.7	53.4	ماينيمار
Philippines	5	26	63	313	140.5	117.6	94.0	الفلبين
Singapore	4	10	100	7,526	5.5	5.7	5.1	سنغافورة
Thailand	9	15	31	133	73.4	72.6	68.1	تايلاند
Vietnam	5	17	28	268	113.7	103.2	88.9	فيتنام
Western Asia	5	24	69	49	379	295	235	غرب آسيا
Armenia	10	15	64	104	3.3	3.3	3.1	أرمينيا
Azerbaijan	6	17	54	104	10.7	10.3	9.0	أذربيجان
Bahrain	2	15	100	1,807	2.0	1.6	1.3	البحرين
Georgia	10	13	53	67	3.6	4.3	4.6	جورجيا
Iraq	6	32	67	72	64.0	44.7	31.5	العراق
Israel	5	22	92	342	11.4	9.4	7.6	اسرائيل
Jordan	4	31	83	73	11.8	8.5	6.5	الأردن
Kuwait	2	22	98	175	5.4	4.1	3.1	الكويت
Lebanon	5	20	87	409	5.0	4.7	4.3	لبنان
Oman	3	20	72	10	5.7	4.2	3.1	عمان

(Continued)

يتبع

No. (23-1-1) (CONT.)

تابع جدول رقم (1-1-23)

DEMOGRAPHIC DATA AND ESTIMATES FOR ARAB COUNTRIES & WORLD COUNTRIES MORE THAN ONE MILLION POPULATION IN 2010

بيانات وتقديرات ديموجرافية للدول العربية ودول العالم التي يزيد عدد سكانها عن مليون نسمة عام 2010

Country / Region	معدل الوفيات الخام لكل 1000 من السكان	معدل المواليد الخام لكل 1000 من السكان	نسبة سكان الحضر %	الكثافة السكانية (فرد/كم2)	تقديرات السكان بالمليون		السكان في منتصف عام 2010 بالمليون	الدولة / الإقليم
	Crude Death Rate per 1000 Pop	Crude Birth Rate per 1000 Pop	Urban Population %	Population Density (pop./km2) %	Projected Pop. (Mil.)		Total Population Mid Year 2010 (Mil.)	
					2050	2025		
Palestine Authority	4	33	83	672	9.4	6.0	4.0	السلطة الفلسطينية
Qatar	1	9	100	152	2.6	2.1	1.7	قطر
Saudi Arabia	2	28	81	14	49.8	35.7	29.2	السعودية
Syria	3	28	54	122	36.9	28.6	22.5	سوريا
Turkey	6	18	76	94	94.7	85.0	73.6	تركيا
Emirate	2	15	83	64	9.4	7.0	5.4	الإمارات
Yemen	8	38	29	45	52.2	34.5	23.6	اليمن
Europe	11	11	71	32	720	747	739	أوروبا
Eastern Europe	13	12	69	16	254	287	295	شرق أوروبا
Belarus	14	12	74	46	8.3	9.1	9.5	بيلاروس
Bulgaria	14	11	71	68	5.9	6.9	7.5	بلغاريا
Czech Republic	10	11	74	133	10.8	10.9	10.5	جمهورية التشيك
Hungary	13	10	67	108	9.0	9.8	10.0	المجر
Moldova Republic	12	11	41	122	3.5	4.0	4.1	جمهورية مولدوفا
Poland	10	11	61	122	31.8	37.4	38.2	بولندا
Romania	12	10	55	90	18.2	20.6	21.5	رومانيا
Russian Federation	14	12	73	8	126.7	140.8	141.9	روسيا الاتحادية
Slovakia	10	11	55	111	4.9	5.4	5.4	سلوفاكيا
Ukraine	15	11	69	76	35.3	41.9	45.9	أوكرانيا

(Continued)

يتبع

No. (23-1-1) (CONT.)

تابع جدول رقم (1-1-23)

DEMOGRAPHIC DATA AND ESTIMATES FOR ARAB COUNTRIES & WORLD
COUNTRIES MORE THAN ONE MILLION POPULATION IN 2010

بيانات وتقديرات ديموجرافية للدول العربية ودول العالم التي يزيد عدد سكانها عن مليون نسمة عام 2010

Country / Region	معدل الوفيات الخام لكل 1000 من السكان	معدل المواليد الخام لكل 1000 من السكان	نسبة سكان الحضر %	الكثافة السكانية (فرد/كم2)	تقديرات السكان بالمليون		السكان في منتصف عام 2010 بالمليون	الدولة / الإقليم
	Crude Death Rate per 1000 Pop	Crude Birth Rate per 1000 Pop	Urban Population %	Population Density (pop./km2) %	Projected Pop. (Mil.)		Total Population Mid Year 2010 (Mil.)	
					2050	2025		
Northern Europe	9	13	77	55	119	109	99	شمال أوروبا
Denmark	10	11	72	129	5.9	5.8	5.5	الدنمارك
Estonia	12	12	69	30	1.2	1.3	1.3	أستونيا
Finland	9	11	65	16	6.1	5.8	5.4	فنلندا
Ireland	6	17	60	64	6.4	5.7	4.5	أيرلندا
Latvia	13	10	68	35	1.8	2.1	2.2	لاتيفيا
Lithuania	12	11	67	51	2.7	3.1	3.3	لتوانيا
Norway	9	13	80	13	6.5	5.6	4.9	النرويج
Sweden	10	12	84	21	10.7	10.2	9.4	السويد
United Kingdom	9	13	80	256	77.0	68.6	62.2	المملكة المتحدة
Southern Europe	9	10	68	118	157	159	156	جنوب أوروبا
Albania	5	10	49	112	2.9	3.3	3.2	ألبانيا
Bosnia-Herzegovina	9	9	46	75	3.1	3.7	3.8	البوسنة والهرسك
Croatia	12	10	56	78	3.8	4.3	4.4	كرواتيا
Greece	10	11	73	86	11.5	11.7	11.3	اليونان
Italy	10	10	68	201	61.7	61.9	60.5	إيطاليا
Macedonia	9	12	65	80	1.9	2.0	2.1	مقدونيا
Portugal	10	9	55	116	10.7	10.9	10.7	البرتغال
Slovenia	9	11	50	101	1.9	2.0	2.1	سلوفانيا
Spain	8	11	77	93	49.1	48.4	47.1	أسبانيا

(Continued)

يتبع

No.(23-1-1) (CONT.)

تابع جدول رقم (1-1-23)

DEMOGRAPHIC DATA AND ESTIMATES FOR ARAB COUNTRIES & WORLD
COUNTRIES MORE THAN ONE MILLION POPULATION IN 2010

بيانات وتقديرات ديموجرافية للدول العربية ودول العالم التي يزيد عدد سكانها عن مليون نسمة عام 2010

Country / Region	معدل الوفيات الخام لكل 1000 من السكان	معدل المواليد الخام لكل 1000 من السكان	نسبة سكان الحضر %	الكثافة السكانية (فرد/كم2)	تقديرات السكان بالمليون		السكان في منتصف عام 2010 بالمليون	الدولة / الإقليم
	Crude Death Rate per 1000 Pop	Crude Birth Rate per 1000 Pop	Urban Population %	Population Density (pop./km2) %	Projected Pop. (Mil.)		Total Population Mid Year 2010 (Mil.)	
					2050	2025		
Western Europe	9	10	75	170	190	193	189	غرب أوروبا
Austria	9	9	67	100	9.5	8.9	8.4	النمسا
Belgium	9	11	99	354	12.5	11.8	10.8	بلجيكا
France	9	13	77	114	70.0	66.1	63.0	فرنسا
Germany	10	8	73	229	71.5	79.7	81.6	المانيا
Netherlands	8	11	66	400	17.3	17.2	16.6	هولندا
Switzerland	8	10	73	190	8.3	8.3	7.8	سويسرا
Latin America & Caribbean	6	19	77	28	729	668	585	أمريكا اللاتينية والكاريببي
Caribbean	8	19	65	177	49	46	42	الكاريببي
Cuba	8	11	75	101	9.7	11.1	11.2	كوبا
Dominican Republic	6	23	67	203	13.2	11.6	9.9	جمهورية الدومنيكان
Haiti	9	28	48	353	15.7	12.2	9.8	هايتي
Jamaica	7	20	52	246	2.7	2.9	2.7	جاميكا
Puerto Rico	7	12	94	448	3.7	4.1	4.0	بروتريكو
Trinidad	8	14	12	257	1.3	1.4	1.3	ترينداد
Middle America	5	21	71	62	198	178	153	وسط أمريكا
Costa Rica	4	17	59	90	6.1	5.3	4.6	كوستاريكا
El Salvador	7	20	63	294	7.9	6.9	6.2	السلفادور
Guatemala	6	34	47	132	27.9	20.0	14.4	جواتيمالا
Honduras	5	28	50	68	12.4	9.8	7.6	هندوراس
Mexico	5	19	77	57	129.0	123.4	110.6	المكسيك
Nicaragua	4	23	56	46	9.5	7.5	6.0	نيكارجوا
Panama	5	20	64	46	5.0	4.3	3.5	بنما

(Continued)

يتبع

No.(23-1-1) (CONT.)

تابع جدول رقم (1-1-23)

DEMOGRAPHIC DATA AND ESTIMATES FOR ARAB COUNTRIES & WORLD
COUNTRIES MORE THAN ONE MILLION POPULATION IN 2010

بيانات وتقديرات ديموجرافية للدول العربية ودول العالم التي يزيد عدد سكانها عن مليون نسمة عام 2010

Country / Region	معدل الوفيات الخام لكل 1000 من السكان Crude Death Rate per 1000 Pop	معدل المواليد الخام لكل 1000 من السكان Crude Birth Rate per 1000 Pop	نسبة سكان الحضر % Urban Population %	الكثافة السكانية (فرد/كم2) Population Density (pop./km2) %	تقديرات السكان بالمليون Projected Pop. (Mil.)		السكان في منتصف عام 2010 بالمليون Total Population Mid Year 2010 (Mil.)	الدولة / الإقليم
					2050	2025		
South America	6	18	82	22	481	444	391	أمريكا الجنوبية
Argentina	8	18	91	15	52.4	46.2	40.5	الأرجنتين
Bolivia	7	27	65	9	16.0	13.3	10.4	بوليفيا
Brazil	6	17	84	23	215.3	212.4	193.3	البرازيل
Chile	6	15	87	23	20.2	19.1	17.1	شيلي
Colombia	6	20	75	40	61.3	53.5	45.5	كولمبيا
Ecuador	5	21	65	50	18.6	16.6	14.2	الإكوادور
Paraguay	6	25	58	16	10.1	8.1	6.5	باراجواي
Peru	6	21	76	23	39.8	34.5	29.5	بيرو
Uruguay	9	14	94	19	3.6	3.5	3.4	أروجواي
Venezuela	5	21	88	32	41.7	35.1	28.8	فنزويلا
North America	8	13	79	16	471	391	344	أمريكا الشمالية
Canada	7	11	80	3	48.4	39.7	34.1	كندا
U.S.A	8	14	79	32	422.6	351.4	309.6	الولايات المتحدة الأمريكية
Oceania	7	18	66	4	58	45	37	الاقلياتوسية
Australia	6	14	82	3	34.0	26.9	22.4	أستراليا
New Zealand	7	14	86	16	5.6	5.0	4.4	نيوزيلندا
Papua New Guinea	10	31	13	15	13.4	9.1	6.8	غينيا الجديدة

(1) More developed regions comprise all regions of Europe plus Northern America, Australia/New Zealand and Japan.

(2) Less developed regions comprise all regions of Africa, Asia (excluding Japan), Latin America and the Caribbean, plus Melanesia, Micronesia and Polynesia.

(3) The group of least developed countries are 49 countries, 33 in Africa, 10 in Asia, 5 in Oceania plus one country in Latin America and Caribbean.

(4) Other less developed countries comprise the less developed regions excluding the least developed countries.

(5) Sub-Saharan Africa refers to African Countries except North Africa, with the Sudan included in sub-Saharan Africa.

Source : United Nations Population Reference Bureau

(1) الأقاليم الأكثر تقدماً تتضمن أقاليم أوروبا، شمال أمريكا، أستراليا/نيوزيلندا واليابان.

(2) الأقاليم الأقل تقدماً تتضمن أقاليم أفريقيا، آسيا (عدا اليابان)، أمريكا اللاتينية والكاريبي، ميلانيزيا، ميكرونيزيا وبولينيزيا.

(3) الدول الأدنى تقدماً تتضمن 49 دولة، 33 في أفريقيا، 10 في آسيا، 5 في الاقلياتوسية بجانب دولة بأمريكا اللاتينية والكاريبي.

(4) الدول الأخرى الأقل تقدماً تتضمن الأقاليم الأقل تقدماً عدا الدول الأدنى تقدماً.

(5) صحراء أفريقيا تشير إلى قارة أفريقيا عدا شمال أفريقيا، وتعتبر السودان ضمن صحراء أفريقيا.

المصدر: المكتب المرجعي للسكان بالأمم المتحدة

التوزيع النسبي لسكان القارات إلى جملة سكان العالم في منتصف عام 2010 %

Continents Population Percentage to Total World Population in Mid Year 2010%

■ Oceania الأقيانوسية

■ Africa أفريقيا

■ Asia آسيا

■ Europe أوروبا

■ أمريكا اللاتينية والكاريبي
Latin America &
Caribbean

■ South أمريكا الجنوبية
America

■ North أمريكا الشمالية
America

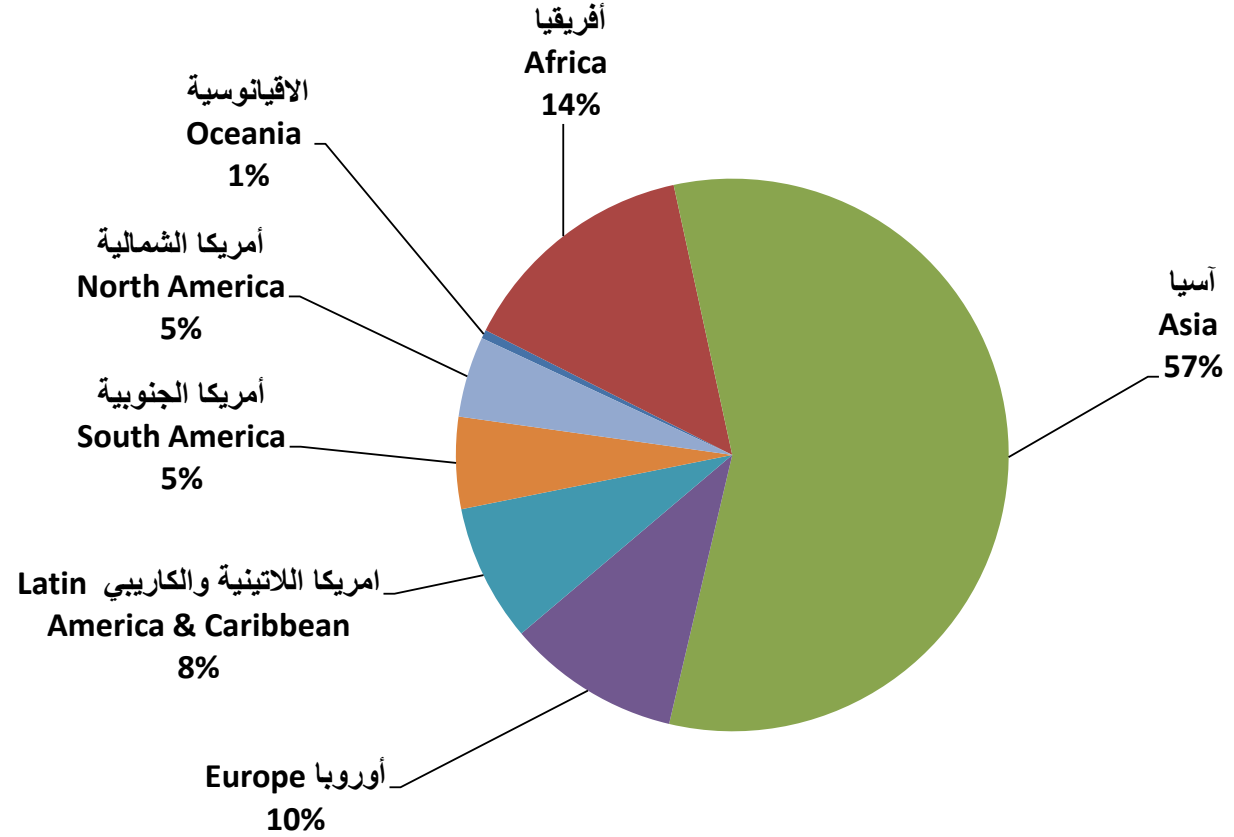

No.(23-1-2)

جدول رقم (2-1-23)

DEMOGRAPHIC DATA AND ESTIMATES FOR ARAB COUNTRIES & WORLD
COUNTRIES MORE THAN ONE MILLION POPULATION IN 2010

بيانات وتقديرات ديموجرافية للدول العربية ودول العالم التي يزيد عدد سكانها عن مليون نسمة عام 2010

Country / Region	نسبة أعمار السكان %		معدل وفيات الاطفال أقل من سنة لكل 1000 مولود حي	توقع البقاء على قيد الحياة بالسنوات	مشتروكوا لتليفون المحمول / 100 نسمة	معدل الخصوبة الكلي لكل سيدة	نسبة السيدات المتزوجات (15-49) اللاتي يستخدمن وسائل منع الحمل بالطرق القديمة والحديثة %		الدولة / الإقليم
	Percentage of population Ages%						Infant Mortality Rate per 1000 live births	Life Expectancy At Birth (years)	
	أقل من 15 سنة	65 سنة فأكثر	All Methods	Modern Methods					
Total World	27	8	46	69	60	2.5	62	55	اجمالي العالم
More developed regions ¹	17	16	6	77	109	1.7	71	60	الأقاليم الأكثر تقدماً (1)
Less developed regions ²	30	6	50	67	49	2.7	60	54	الأقاليم الأقل تقدماً (2)
Least developed countries ³	41	3	81	56	21	4.5	29	23	الدول الأدنى تقدماً (3)
Sub-Saharan Africa ⁵	43	3	81	52	32	5.2	23	17	صحراء أفريقيا (5)
<u>Africa</u>	41	3	76	55	37	4.7	29	23	<u>أفريقيا</u>
<u>Eastern Africa</u>	44	3	72	53	19	5.3	28	23	<u>شرق أفريقيا</u>
Burundi	41	3	98	50	6	5.4	9	8	بوروندي
Djibouti	37	3	67	55	13	4.0	18	17	جيبوتي
Eritrea	42	2	54	59	2	4.7	8	5	إريتريا
Ethiopia	44	3	77	55	2	5.4	15	14	أثيوبيا
Kenya	42	3	52	57	42	4.6	46	39	كينيا
Madagascar	43	3	48	60	25	4.8	40	29	مدغشقر
Malawi	46	3	80	49	12	6.0	41	38	مالاوي
Mauritius	22	7	13.4	73	81	1.5	76	42	موريشيوس
Mozambique	44	3	90	48	20	5.1	17	12	موزمبيق
Rwanda	42	2	102	51	14	5.4	36	27	رواندا
Somalia	45	3	111	49	7	6.5	15	1	الصومال

(Continued)

يتبع

No.(23-1-2) (CONT.)

تابع جدول رقم (2-1-23)

DEMOGRAPHIC DATA AND ESTIMATES FOR ARAB COUNTRIES & WORLD
COUNTRIES MORE THAN ONE MILLION POPULATION IN 2010

بيانات وتقديرات ديموجرافية للدول العربية ودول العالم التي يزيد عدد سكانها عن مليون نسمة عام 2010

Country / Region	نسبة أعمار السكان %		معدل وفيات الاطفال أقل من سنة لكل 1000 مولود حي	توقع البقاء على قيد الحياة بالسنوات	مشاركوالتليفون المحمول / 100 نسمة	معدل الخصوبة الكلية لكل سيدة	نسبة السيدات المتزوجات (15-49) التي يستخدمن وسائل منع الحمل بالطرق القديمة والحديثة %		الدولة / الإقليم
	Percentage of population Ages%						Infant Mortality Rate per 1000 live births	Life Expectancy At Birth (years)	
	أقل من 15 سنة under age 15	65 سنة فأكثر 65 & over	All Methods	Modern Methods					
Tanzania	45	3	58	55	31	5.6	26	20	تنزانيا
Uganda	49	3	76	52	27	6.5	24	18	أوغندا
Zambia	46	3	70	42	28	6.2	41	33	زامبيا
Zimbabwe	42	4	60	43	13	3.7	60	58	زيمبابوي
<u>MIDDLE AFRICA</u>	46	3	111	48	23	5.9	19	7	وسط أفريقيا
Angola	45	2	118	47	38	5.8	6	5	أنجولا
Cameroon	41	4	87	51	32	4.7	26	13	الكاميرون
Central African Republic	41	4	106	49	4	4.8	19	9	جمهورية أفريقيا الوسطى
Chad	46	3	130	49	17	6.2	3	2	تشاد
Congo	42	4	79	53	50	5.0	44	13	الكونجو
Congo, Dem. Rep.	48	3	114	48	14	6.4	21	6	الكونجو الديموقراطية
Gabon	39	4	55	60	90	3.6	33	12	الجابون
<u>NORTHERN AFRICA</u>	33	4	42	69	59	3.0	49	44	شمال أفريقيا
Algeria	28	5	28	72	93	2.3	61	52	الجزائر
Libya	30	4	18	74	77	2.7	42	20	ليبيا
Morocco	29	5	31	71	72	2.4	63	55	المغرب
Sudan	41	3	81	58	29	4.5	8	6	السودان
Tunisia	24	7	18	74	85	2.1	60	52	تونس
<u>Southern Africa</u>	32	5	48	55	86	2.5	59	58	جنوب أفريقيا
Botswana	33	5	48	55	77	3.2	44	42	بوتسوانا
Lesotho	34	6	94	41	28	3.2	37	35	لوسوتو
Namibia	38	4	35	61	49	3.4	55	53	ناميبيا
South Africa	31	5	46	55	91	2.4	60	60	جنوب أفريقيا
Swaziland	40	3	74	46	46	3.7	51	48	سوازيلاند

(Continued)

يتبع

No.(23-1-2) (CONT.)

تابع جدول رقم (2-1-23)

DEMOGRAPHIC DATA AND ESTIMATES FOR ARAB COUNTRIES & WORLD
COUNTRIES MORE THAN ONE MILLION POPULATION IN 2010

بيانات وتقديرات ديموجرافية للدول العربية ودول العالم التي يزيد عدد سكانها عن مليون نسمة عام 2010

Country / Region	نسبة أعمار السكان %		معدل وفيات الاطفال أقل من سنة لكل 1000 مولود حي	توقع البقاء على قيد الحياة بالسنوات	مشاركو التليفون المحمول / 100 نسمة	معدل الخصوبة الكلي لكل سيدة	نسبة السيدات المتزوجات (15-49) اللتي يستخدمن وسائل منع الحمل بالطرق القديمة والحديثة %		الدولة / الإقليم
	Percentage of population Ages%						Infant Mortality Rate per 1000 live births	Life Expectancy At Birth (years)	
	أقل من 15 سنة	65 سنة فأكثر	All Methods	Modern Methods					
Western Africa	43	3	81	51	39	5.5	14	10	غرب أفريقيا
Benin	45	3	89	59	42	5.6	17	6	بنين
Burkina Faso	46	3	81	53	17	6.0	17	13	بوركينافاسو
Cote d'Ivoire	40	2	97	52	51	4.9	13	8	ساحل العاج
Gambia	43	3	81	55	70	5.3	10	9	جامبيا
Ghana	39	4	50	60	50	4.0	24	17	غانا
Guinea	43	3	91	57	39	5.7	9	6	غينيا
Guinea-Bissau	43	3	121	46	32	5.8	10	6	غينيا بيساو
Liberia	44	3	95	56	19	5.9	11	10	ليبيريا
Mali	48	3	116	51	27	6.6	8	6	مالي
Mauritania	40	3	73	57	65	4.5	9	8	موريتانيا
Niger	49	2	108	48	13	7.4	11	5	النيجر
Nigeria	43	3	75	47	42	5.7	15	10	نيجيريا
Senegal	44	2	58	55	44	4.9	12	10	السنغال
Sierra Leone	43	2	89	47	18	5.1	8	7	سيراليون
Togo	41	3	81	61	24	4.8	17	11	توجو
Asia	26	7	41	70	49	2.2	66	60	آسيا
Eastern Asia	18	10	20	75	54	1.5	84	82	شرق آسيا
China	18	8	21	74	48	1.5	87	86	الصين
China Hong Kong	12	13	1.7	83	166	1.0	84	80	الصين هونغ كونج
Japan	13	23	2.6	83	87	1.4	54	44	اليابان
North Korea	22	9	53	63	—	2.0	69	58	كوريا الشمالية
South Korea	17	11	3.4	80	95	1.2	81	67	كوريا الجنوبية
Mongolia	33	4	41	67	67	2.7	66	61	منغوليا

(Continued)

يتبع

No.(23-1-2) (CONT.)

تابع جدول رقم (2-1-23)

DEMOGRAPHIC DATA AND ESTIMATES FOR ARAB COUNTRIES & WORLD
COUNTRIES MORE THAN ONE MILLION POPULATION IN 2010

بيانات وتقديرات ديموجرافية للدول العربية ودول العالم التي يزيد عدد سكانها عن مليون نسمة عام 2010

Country / Region	نسبة أعمار السكان %		معدل وفيات الاطفال أقل من سنة لكل 1000 مولود حي	توقع البقاء على قيد الحياة بالسنوات	مشتركوا التليفون المحمول / 100 نسمة	معدل الخصوبة الكلي لكل سيدة	نسبة السيدات المتزوجات (15-49) التي يستخدمن وسائل منع الحمل بالطرق القديمة والحديثة %		الدولة / الإقليم
	Percentage of population Ages%						Infant Mortality Rate per 1000 live births	Life Expectancy At Birth (years)	
	أقل من 15 سنة	65 سنة فأكثر	All Methods	Modern Methods					
South Central Asia	32	5	55	65	34	2.8	54	45	جنوب وسط آسيا
Afghanistan	44	2	155	44	29	5.7	19	16	أفغانستان
Bangladesh	32	4	45	66	28	2.4	56	48	بنجلادش
India	32	5	53	64	29	2.6	56	49	الهند
Iran	28	5	29	71	59	1.8	74	56	إيران
Kazakhstan	24	8	26	69	96	2.7	51	49	كازاخستان
Kyrgyzstan	29	5	31	68	63	2.8	48	46	كرجستان
Nepal	37	4	48	64	15	3.0	48	44	نيبال
Pakistan	38	4	64	66	50	4.0	30	22	باكستان
Sri Lanka	26	6	15	74	55	2.4	68	53	سيرلانكا
Tajikistan	38	4	60	67	54	3.4	38	33	طاجيكستان
Turkmenistan	31	4	51	65	23	2.5	62	53	تركمينستان
Uzbekistan	33	5	48	68	47	2.8	65	59	اوزباكستان
Southeast Asia	28	6	27	70	66	2.4	60	53	جنوب شرق آسيا
Cambodia	35	3	62	61	29	3.3	40	27	كمبوديا
Indonesia	28	6	30	71	62	2.4	61	57	اندونيسيا
Laos	39	4	60	65	33	3.5	32	29	لاوس
Malaysia	32	5	9	74	103	2.6	—	—	ماليزيا
Myanmar	27	3	56	58	1	2.4	37	33	ماينمار
Philippines	33	4	23	72	75	3.2	51	34	الفلبين
Singapore	18	9	2.2	81	138	1.2	62	55	سنغافورة
Thailand	22	7	7	69	92	1.8	72	70	تايلاند
Vietnam	25	8	15	74	80	2.1	80	69	فيتنام

(Continued)

يتبع

No.(23-1-2) (CONT.)

تابع جدول رقم (2-1-23)

DEMOGRAPHIC DATA AND ESTIMATES FOR ARAB COUNTRIES & WORLD COUNTRIES MORE THAN ONE MILLION POPULATION IN 2010

بيانات وتقديرات ديموجرافية للدول العربية ودول العالم التي يزيد عدد سكانها عن مليون نسمة عام 2010

Country / Region	نسبة أعمار السكان %		معدل وفيات الاطفال أقل من سنة لكل 1000 مولود حي	توقع البقاء على قيد الحياة بالسنوات	مشتركوا التليفون المحمول / 100 نسمة	معدل الخصوبة الكلي لكل سيدة	نسبة السيدات المتزوجات (15-49) التي يستخدمن وسائل منع الحمل بالطرق القديمة والحديثة %		الدولة / الإقليم
	Percentage of population Ages%						Infant Mortality Rate per 1000 live births	Life Expectancy At Birth (years)	
	أقل من 15 سنة	65 سنة فأكثر	All Methods	Modern Methods					
Western Asia	32	5	37	72	81	3.1	52	35	غرب آسيا
Armenia	20	10	25	72	100	1.7	53	20	أرمينيا
Azerbaijan	23	7	11	72	75	2.2	51	14	أذربيجان
Bahrain	20	2	8	75	186	1.9	—	—	البحرين
Georgia	17	14	17	74	64	1.7	47	27	جورجيا
Iraq	41	3	84	67	58	4.1	50	33	العراق
Israel	28	10	3.7	81	127	3.0	—	—	اسرائيل
Jordan	37	3	23	73	87	3.8	59	42	الأردن
Kuwait	23	2	9	78	100	2.2	52	39	الكويت
Lebanon	25	10	19	72	34	2.3	58	34	لبنان
Oman	29	2	9	72	116	2.6	—	—	عمان
Palestine Authority	44	3	25	72	28	4.6	50	39	السلطة الفلسطينية
Qatar	15	1	8	76	131	1.8	43	32	قطر
Saudi Arabia	38	2	18	76	143	3.8	24	—	السعودية
Syria	36	3	16	74	33	3.3	58	43	سوريا
Turkey	26	7	28	72	89	2.1	71	43	تركيا
Emirate	19	1	7	77	209	2.0	—	—	الإمارات
Yemen	45	3	59	63	16	5.5	28	19	اليمن

(Continued)

يتبع

No.(23-1-2) (CONT.)

تابع جدول رقم (2-1-23)

DEMOGRAPHIC DATA AND ESTIMATES FOR ARAB COUNTRIES & WORLD
COUNTRIES MORE THAN ONE MILLION POPULATION IN 2010

بيانات وتقديرات ديموجرافية للدول العربية ودول العالم التي يزيد عدد سكانها عن مليون نسمة عام 2010

Country / Region	نسبة أعمار السكان %		معدل وفيات الاطفال أقل من سنة لكل 1000 مولود حي	توقع البقاء على قيد الحياة بالسنوات	مشاركو التليفون المحمول / 100 نسمة	معدل الخصوبة الكلي لكل سيدة	نسبة السيدات المتزوجات (15-49) التي يستخدمن وسائل منع الحمل بالطرق القديمة والحديثة %		الدولة / الإقليم
	Percentage of population Ages%						Infant Mortality Rate per 1000 live births	Life Expectancy At Birth (years)	
	أقل من 15 سنة	65 سنة فأكثر	All Methods	Modern Methods					
					under age 15	65 & over			
Europe	16	16	6	76	125	1.6	70	56	أوروبا
Eastern Europe	15	14	8	70	128	1.5	69	48	شرق أوروبا
Belarus	15	14	4.7	70	84	1.4	73	57	بيلاروس
Bulgaria	14	18	9.0	73	138	1.6	63	40	بلغاريا
Czech Republic	14	15	2.9	77	134	1.5	72	63	جمهورية التشيك
Hungary	15	16	5.0	74	122	1.3	77	68	المجر
Moldova Republic	17	10	12	70	67	1.3	68	44	جمهورية مولدوفا
Poland	15	13	5.6	76	115	1.4	49	19	بولندا
Romania	15	15	10.3	73	115	1.3	70	38	رومانيا
Russian Federation	15	13	8.2	68	141	1.5	73	53	روسيا الاتحادية
Slovakia	15	12	5.7	75	102	1.4	80	66	سلوفاكيا
Ukraine	14	16	9.3	68	121	1.5	67	48	أوكرانيا
Northern Europe	18	16	4	79	126	1.9	81	75	شمال أوروبا
Denmark	19	17	3.1	79	126	1.8	—	—	الدنمارك
Estonia	15	17	3.6	74	188	1.6	70	56	أستونيا
Finland	17	17	2.6	80	129	1.9	79	78	فنلندا
Ireland	21	11	3.5	79	121	2.1	75	66	أيرلندا
Latvia	14	17	6.7	73	99	1.3	85	60	لاتيفيا
Lithuania	15	16	4.9	72	151	1.5	47	30	لتوانيا
Norway	19	15	3.1	81	110	2.0	88	82	النرويج
Sweden	17	18	2.2	81	118	1.9	75	65	السويد
United Kingdom	18	16	4.7	80	126	1.9	84	79	المملكة المتحدة

(Continued)

يتبع

No.(23-1-2) (CONT.)

تابع جدول رقم (2-1-23)

DEMOGRAPHIC DATA AND ESTIMATES FOR ARAB COUNTRIES & WORLD
COUNTRIES MORE THAN ONE MILLION POPULATION IN 2010

بيانات وتقديرات ديموجرافية للدول العربية ودول العالم التي يزيد عدد سكانها عن مليون نسمة عام 2010

Country / Region	نسبة أعمار السكان %		معدل وفيات الاطفال أقل من سنة لكل 1000 مولود حي	توقع البقاء على قيد الحياة بالسنوات	مشاركو التليفون المحمول / 100 نسمة	معدل الخصوبة الكلي لكل سيدة	نسبة السيدات المتزوجات (15-49) التي يستخدمن وسائل منع الحمل بالطرق القديمة والحديثة %		الدولة / الإقليم
	Percentage of population Ages%						Infant Mortality Rate per 1000 live births	Life Expectancy At Birth (years)	
	أقل من 15 سنة	65 سنة فأكثر	All Methods	Modern Methods					
	under age 15	65 & over							
Southern Europe	15	18	5	80	129	1.4	62	46	جنوب أوروبا
Albania	25	9	18	75	100	1.6	69	10	ألبانيا
Bosnia-Herzegovina	16	14	5	75	84	1.2	36	11	البوسنة والهرسك
Croatia	15	17	5.6	76	133	1.5	—	—	كرواتيا
Greece	14	19	2.7	80	124	1.5	76	46	اليونان
Italy	14	20	3.6	82	152	1.4	60	39	إيطاليا
Macedonia	19	11	11	74	123	1.5	14	10	مقدونيا
Portugal	15	18	4.2	79	140	1.3	67	63	البرتغال
Slovenia	14	16	2.4	79	102	1.5	74	59	سلوفانيا
Spain	15	17	3.5	81	112	1.4	66	62	أسبانيا
Western Europe	16	18	4	80	115	1.6	73	69	غرب أوروبا
Austria	15	17	3.7	80	130	1.4	57	41	النمسا
Belgium	17	17	3.1	80	112	1.7	75	73	بلجيكا
France	18	17	3.6	81	93	2.0	79	76	فرنسا
Germany	14	20	3.5	80	128	1.3	70	66	ألمانيا
Netherlands	18	15	3.8	80	125	1.7	67	65	هولندا
Switzerland	15	17	4.3	82	118	1.5	82	78	سويسرا
Latin America & Caribbean	74	29	22	74	80	2.3	73	67	أمريكا اللاتينية والكاريبي
Caribbean	72	27	30	72	50	2.4	62	55	الكاريبي
Cuba	78	18	4.7	78	3	1.6	73	72	كوبا

(Continued)

يتبع

No.(23-1-2) (CONT.)

تابع جدول رقم (2-1-23)

DEMOGRAPHIC DATA AND ESTIMATES FOR ARAB COUNTRIES & WORLD COUNTRIES MORE THAN ONE MILLION POPULATION IN 2010

بيانات وتقديرات ديموجرافية للدول العربية ودول العالم التي يزيد عدد سكانها عن مليون نسمة عام 2010

Country / Region	نسبة أعمار السكان %		معدل وفيات الاطفال أقل من سنة لكل 1000 مولود حي	توقع البقاء على قيد الحياة بالسنوات	مشتركوا التليفون المحمول / 100 نسمة	معدل الخصوبة الكلي لكل سيدة	نسبة السيدات المتزوجات (15-49) التي يستخدمن وسائل منع الحمل بالطرق القديمة والحديثة %		الدولة / الإقليم
	Percentage of population Ages%						Infant Mortality Rate per 1000 live births	Life Expectancy At Birth (years)	
	أقل من 15 سنة	65 سنة فأكثر	All Methods	Modern Methods					
					under age 15	65 & over			
Haiti	61	37	49	61	32	3.5	32	25	هايتي
Jamaica	72	28	26	72	101	2.4	69	66	جاميكا
Puerto Rico	79	20	8.8	79	86	1.6	84	72	بروتريكو
Trinidad	69	25	26	69	113	1.6	43	38	ترينداد
<u>Middle America</u>	75	31	20	75	75	2.5	68	63	وسط امريكا
Costa Rica	79	23	9.0	79	42	1.9	80	72	كوستاريكا
El Salvador	71	33	22	71	113	2.4	73	66	السلفادور
Guatemala	70	42	34	70	109	4.4	43	34	جواتيمالا
Honduras	72	38	23	72	85	3.3	65	56	هندوراس
Mexico	76	29	17	76	69	2.2	71	67	المكسيك
Nicaragua	71	35	24	71	55	2.5	72	70	نيكاراجوا
Panama	76	30	13	76	115	2.5	—	—	بنما
<u>South America</u>	73	28	22	73	85	2.2	76	69	أمريكا الجنوبية
Argentina	75	26	13.3	75	117	2.3	65	64	الأرجنتين
Bolivia	66	37	45	66	50	3.5	61	35	بوليفيا
Brazil	73	27	24	73	78	2.0	81	77	البرازيل
Chile	79	24	8.3	79	88	1.9	64	—	شيلي
Colombia	74	30	20	74	92	2.4	78	68	كولمبيا
Ecuador	75	31	21	75	86	2.6	73	59	الإكوادور
Paraguay	72	34	32	72	95	3.1	79	71	باراجواي

(Continued)

يتبع

No.(23-1-2) (CONT.)

تابع جدول رقم (2-1-23)

DEMOGRAPHIC DATA AND ESTIMATES FOR ARAB COUNTRIES & WORLD COUNTRIES MORE THAN ONE MILLION POPULATION IN 2010

بيانات وتقديرات ديموجرافية للدول العربية ودول العالم التي يزيد عدد سكانها عن مليون نسمة عام 2010

Country / Region	نسبة أعمار السكان %		معدل وفيات الاطفال أقل من سنة لكل 1000 مولود حي	توقع البقاء على قيد الحياة بالسنوات	مشاركو التليفون المحمول / 100 نسمة	معدل الخصوبة الكلي لكل سيدة	نسبة السيدات المتزوجات (15-49) اللتي يستخدمن وسائل منع الحمل بالطرق القديمة والحديثة %		الدولة / الإقليم
	Percentage of population Ages%						Infant Mortality Rate per 1000 live births	Life Expectancy At Birth (years)	
	أقل من 15 سنة	65 سنة فأكثر	All Methods	Modern Methods					
Peru	31	6	20	73	73	2.6	73	50	بيرو
Uruguay	23	14	10.6	76	105	2.0	77	75	أرجواي
Venezuela	30	6	15.8	74	96	2.6	70	62	فنزويلا
<u>North America</u>	20	13	6	78	85	2.0	78	73	<u>أمريكا الشمالية</u>
Canada	17	14	5.1	81	66	1.7	74	72	كندا
U.S.A	20	13	6.4	78	87	2.0	79	73	الولايات المتحدة الأمريكية
<u>Oceania</u>	24	11	21	76	83	2.5	82	63	<u>الاقيانوسية</u>
Australia	19	13	4.4	81	105	1.9	85	75	أستراليا
New Zealand	21	13	4.9	80	109	2.1	75	72	نيوزيلندا
Papua New Guinea	40	2	51	59	9	4.1	—	24	غينيا الجديدة

(1) More developed regions comprise all regions of Europe plus Northern America, Australia/New Zealand and Japan.

(1) الأقاليم الأكثر تقدماً تتضمن أقاليم أوروبا، شمال أمريكا، أستراليا/نيوزيلندا واليابان.

(2) Less developed regions comprise all regions of Africa, Asia (excluding Japan), Latin America and the Caribbean, plus Melanesia, Micronesia and Polynesia.

(2) الأقاليم الأقل تقدماً تتضمن أقاليم أفريقيا، آسيا (عدا اليابان)، أمريكا اللاتينية والكاريبي، ميلانيزيا، ميكرونيزيا وبولينزيا.

(3) The group of least developed countries are 49 countries, 33 in Africa, 10 in Asia, 5 in Oceania plus one country in Latin America and Caribbean.

(3) الدول الأدنى تقدماً تتضمن 49 دولة، 33 في أفريقيا، 10 في آسيا، 5 في الاقياوسية بجانب دولة بأمريكا اللاتينية والكاريبي.

(4) Other less developed countries comprise the less developed regions excluding the least developed countries.

(4) الدول الأخرى الأقل تقدماً تتضمن الأقاليم الأقل تقدماً عدا الدول الأدنى تقدماً.

(5) Sub-Saharan Africa refers to Africa except North Africa, with the Sudan included in sub-Saharan Africa.

(5) صحراء أفريقيا تشير إلى قارة أفريقيا عدا شمال أفريقيا، وتعتبر السودان ضمن صحراء أفريقيا.

Source : United Nations, Department Of Economic And Social Affairs, Population Division

المصدر: الأمم المتحدة، إدارة الشؤون الاقتصادية و الاجتماعية قسم السكان

التوزيع النسبي لسكان القارات في منتصف عام 2010%

Continents Population Percentage to Total World in Mid Year 2010%

- Latin America & الكاريبي و اللاتينية
Caribbean
- Oceania الاقيانوسيه
- Africa افريقيا
- North America امريكا الشماليه
- Europe اوروبا
- Asia اسيا

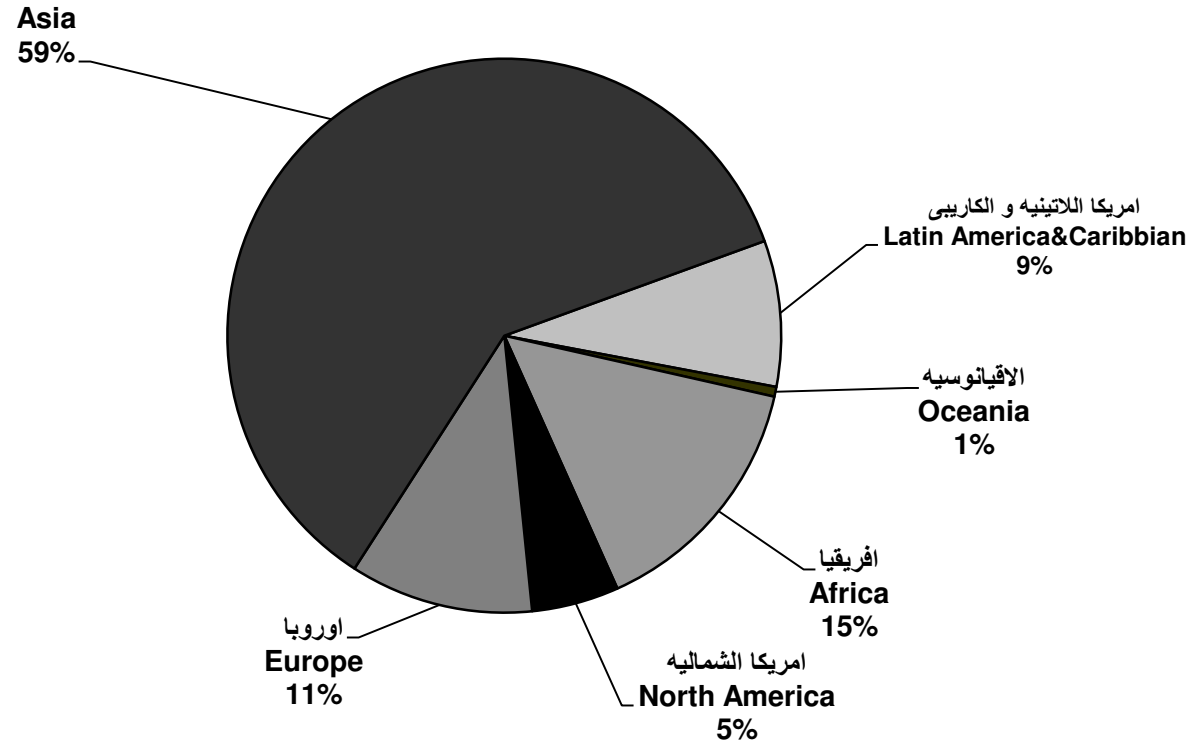

الجهاز المركزي للتعينة العامة والإحصاء

Central Agency for Public Mobilization &Statistic CAPMAS

According to the presidential decree no. 2915 of 1964. Central Agency for Public Mobilization and Statistics, is considered the official source for providing all the state bodies, organizations universities, research, research centers and international organizations with the data, statistics and reports that help in planning, development and evaluation processes as well as the preparation of studies, policy formulation and decision making.

CAPMAS, with its human capabilities, technical expertise and advanced equipments, is considered one of the most important agencies in the state in a time in which data and information are the most important factors for achieving any success or development within all fields and activities of the state.

CAPMAS is composed of the following sectors :

I. Demographic Statistical & Censuses Sector

This sector is responsible for :

1. Preparation of the annual plan for business, statistical and mobilization activities of the sector according to the stages of the time schedual.
2. Planning, preparation and supervision of the implementation of population censuses and economic development.
3. To lay the foundations necessary for the sampling design and preparation guides and classifications.
4. Issued statistics, which covers all of the following activities :
A – Vital statistics / Labor Statistics/Environment Statistics/Services Statistics.
B- Research fertility and population estimates/studies and Social researches /household research.
5. To carry out training statistical system for employees inside or outside CAPMAS.
6. Coordination with CAPMAS sectors in determining the requirements of the annual plan and all statistical activities and participate in responsibility for implementation the plan in accordance with the stages of work and terms of reference for the sector through the (design of the questionnaires/ data collection/ electronic preparation/ office editor/ technical revision/ publishing).
7. Review and approve the questionnaire design for the periodic statistics and developing them in accordance with the requirements to serve the new improvement and development of statistics.
8. Preparing technical reports and administrative (monthly / year) to contribute to the development and improvement work in the sector and monitor achievements

الجهاز المركزي للتعينة العامة والإحصاء بمقتضى قرار رئيس الجمهورية رقم ٢٩١٥ لسنة ١٩٦٤ هو المصدر الرسمي لإمداد جميع أجهزة الدولة والهيئات والجامعات ومراكز البحوث والمنظمات الدولية بالبيانات والإحصاءات والتقارير التي تساعد في أعمال التخطيط والتطوير والتقييم وإعداد الدراسات ورسم السياسات وإتخاذ القرارات .

ويعتبر الجهاز بما لديه من إمكانيات بشرية وخبرات فنية وأجهزة متطورة من أهم أجهزة الدولة في مصر تمثل فيه البيانات والمعلومات أهم العوامل لتحقيق أى نجاح أو تطوير فى جميع المجالات والأنشطة بالدولة .

ويتكون الجهاز من القطاعات التالية :

أولاً : قطاع الإحصاءات السكانية والتعدادات :

هو القطاع المسنول عن :

١. إعداد الخطة السنوية للأعمال والأنشطة الإحصائية والتعبوية للقطاع طبقاً لمراحل العمل والتوقيتات الزمنية .
٢. التخطيط والإعداد والإشراف على تنفيذ أعمال التعدادات السكانية والإقتصادية.
٣. وضع الأسس اللازمة لتصميم العينات وإعداد الأدلة والتصانيف .
٤. إصدار الإحصاءات التي تغطي كافة الأنشطة التالية :
أ – الإحصاءات الحيوية / إحصاءات العمل / إحصاءات البيئة / إحصاءات الخدمات .
ب – بحوث الخصوبة وتقديرات السكان / الدراسات والبحوث الإجتماعية / بحوث الأسرة .
٥. القيام بأعمال التدريب الإحصائى للعاملين بالجهاز والجهات الخارجية .
٦. التنسيق مع قطاعات الجهاز فى تجديد متطلبات الخطة السنوية للجهاز فى كافة الأنشطة الإحصائية والمشاركة فى مسئولية تنفيذ الخطة وفقاً لمراحل العمل وإختصاصات القطاع من خلال (تصميم الإستمارات الإحصائية/ جمع البيانات / التجهيز الآلى/المراجعة المكتبية/المراجعة الفنية /الإصدار).
٧. مراجعة وإقرار تصميم الإستمارات الخاصة بالإحصاءات الدورية بالقطاع والعمل على تطويرها وفقاً للمتطلبات الجديدة التي تخدم تحسين وتطوير الإحصاءات.
٨. إعداد التقارير الفنية والإدارية (شهرى/سنوى) للمساهمة فى تطوير وتحسين العمل بالقطاع ورصد إنجازاته .

ويتبع القطاع :

The sector includes:

1. Central Administration of Census.
2. Central Administration of Demographic Statistics & Services.
3. Central Administration of Demographic & Social Studies & Researches.
4. Central Administration of Statistical Training.
5. General Administration of Technical Affairs & Follow – Up.

١ . الإدارة المركزية للتعداد .

٢ . الإدارة المركزية للإحصاءات السكانية والخدمات .

٣ . الإدارة المركزية للدراسات والبحوث السكانية والاجتماعية.

٤ . الإدارة المرطزية للتدريب الإحصائي.

٥ . الإدارة العام للشئون الفنية والمتابعة .

II. Economic & Mobilizing Statistics Sector

ثانياً : قطاع الإحصاءات الاقتصادية والتعبوية

This Sector is responsible for :

هو القطاع المسنول عن

1. Preparation of the annual plan for business, Statistical & mobilization activities of the sector according to the stages of the time schedule.
2. To issue statistics covering all economic activities.
3. Preparation of economic studies & mobilization.
4. Coordination with CAPMAS sectors in determining the requirements of the annual plan and all statistical activities and participate in the responsibility for implementing the plan in accordance it the stages of work and terms of reference for the sector through the (design of the questionnaire/ data collection/ electronic preparation/ office editor/ technical revision/ publishing).
5. Review and approve the design of questionnaires for the periodic statistics and developing them in accordance with new requirements, which sever the improvement and development of statistics.
6. Regulate the activities of general mobilization of government bodies and the public sector and the provinces, organizations and companies.
7. limited human and material resources of the organs of government and public sector and the provinces, organizations and companies to meet the demands and needs of the armed forces from the civil sector of the reality of general mobilization plans.
8. Issuing orders for general mobilization, which would put into effect a general mobilization.
9. Survey data of various state resources (human/financial/productivity ...etc) and track the status of mobilization plans of the ministries and agencies, provinces and companies, which included the use of this data at the time of crises and disasters.

١ . إعداد الخطة السنوية للأعمال والأنشطة الإحصائية والتعبوية للقطاع طبقاً لمراحل العمل والتوقيتات الزمنية .

٢ . إصدار الإحصاءات التي تغطي كافة الأنشطة الاقتصادية وهي :

٣ . إعداد الدراسات الاقتصادية والتعبوية .

٤ . التنسيق مع قطاعات الجهاز فى تحديد متطلبات الخطة السنوية للجهاز فى كافة الأنشطة الإحصائية والمشاركة فى مسئولية تنفيذ الخطة وفقاً لمراحل العمل وإختصاصات القطاع من خلال (تصميم الإستمارات الإحصائية /جمع البيانات / التجهيز الآلى/المراجعة المكتبية/المراجعة الفنية /الإصدار).

٥ . مراجعة وإقرار تصميم الإستمارات الخاصة بالإحصاءات الدورية بالقطاع والعمل على تطويرها وفقاً للمتطلبات الجديدة التى تخدم تحسين وتطوير الإحصاءات .

٦ . تنظيم أعمال لجان التعبئة العامة بأجهزة الحكومة والقطاع العام والمحافظات والهيئات والشركات .

٧ . حصر الإمكانيات البشرية والمادية لأجهزة الحكومة والقطاع العام والمحافظات والهيئات والشركات لتلبية مطالب وإحتياجات القوات المسلحة من القطاع المدنى من واقع خطط التعبئة العامة .

٨ . إصدار أوامر التعبئة العامة التى من شأنها وضع التعبئة العامة موضع التنفيذ .

٩ . حصر بيانات موارد الدولة المختلفة (بشرية / مادية/إنتاجية ...الخ) ومتابعة وضع خطط التعبئة العامة للوزارات والهيئات والمحافظات والشركات التى تضمن إستخدام هذه البيانات وقت الأزمات والكوارث.

10. Coordination with all state agencies involved in the management of crises and disasters in the provision of data and information needed to manage such crises.
11. Preparing technical reports and administrative (monthly/year) to contribute to the development and improvement work in the sector and monitor achievements.

The sector includes:

1. Central Administration of Economic & Mobilizing Studies .
2. Central Administration of Economic & Financial Statistics.
3. Central Administration of Trade & Public Utilities Statistics.
4. General Administration of Technical Affairs & Follow-up.

III- IT Sector:

This sector is responsible for :

1. Designing complete information systems and establishing statistical and geographic databases .
2. Drawing plans of establishing data storehouses for collecting and linking statistical database.
- 3 . Executing statistical processes and the required preparation, auditing, coding and logging.
4. Studying and planning treatment and extraction of classification in fields of human resources, commercial services, transportation and storage.
5. Planning technical support works from computers and sites maintenance and networks department.
6. Setting the general plan related to training and development plan provided including various fields of information technology.

The sector includes:

1. Central Administration of Computer.
2. Central Administration of Information Systems Affairs
3. Central Administration of Technical Support and Development
4. General Administration of Training on Information Technology .
5. Administration of Technical and Administrative Affairs .

١٠ . التنسيق مع كافة أجهزة الدولة المعنية بإدارة الأزمات والكوارث في توفير البيانات والمعلومات اللازمة لإدارة تلك الأزمات . .

١١ . إعداد التقارير الفنية والإدارية (شهرى/سنوى) للمساهمة فى تطوير وتحسين العمل بالقطاع ورصد إنجازاته .

ويتبع القطاع :

- ١ . الإدارة المركزية للدراسات الاقتصادية والتعبوية .
- ٢ . الإدارة المركزية للإحصاءات الاقتصادية والمالية .
- ٣ . الإدارة المركزية لإحصاءات التجارة والمرافق العامة
- ٤ . الإدارة العامة للشئون الفنية والمتابعة .

ثالثا: قطاع تكنولوجيا المعلومات

هو القطاع المسنول عن:

- ١ . تصميم نظم المعلومات المتكاملة وإنشاء قواعد البيانات الإحصائية والجغرافية .
- ٢ . رسم خطط إنشاء مستودعات البيانات لتجميع وربط قواعد البيانات الإحصائية.
- ٣ . تنفيذ العمليات الإحصائية وما يتطلبه ذلك من إعداد وتجهيز ومراجعة وترميز وتسجيل .
- ٤ . دراسة وتخطيط معالجة واستخراج التبويبات فى مجال الموارد البشرية والخدمات التجارية والنقل والمواصلات والتخزين .
- ٥ . التخطيط لأعمال الدعم الفنى من صيانة للأجهزة والمواقع وإدارة الشبكات .
- ٦ . وضع الخطة العامة والخاصة بالتدريب وخطة التطوير بحيث تشمل المجالات المتعددة بتكنولوجيا المعلومات .

ويتبع القطاع :

- ١ . الإدارة المركزية للحساب الآلى .
- ٢ . الإدارة المركزية لنظم المعلومات.
- ٣ . الإدارة المركزية للدعم الفنى والتطوير
- ٤ . الإدارة المركزية للتدريب على تكنولوجيا المعلومات
- ٥ . الإدارة العامة للشئون الفنية والتخطيط

IV- General Secretariat Sector:

This sector is responsible for :

- 1.Planning policy of CAPMAS organizational and occupational plan and also labor force plan.
2. Planning policy and work plan related to workers affairs in CAPMAS including studying available occupations and taking procedures of workers appointment in CAPMAS and exchanging the financial maturities and all matters concerning service affairs..
- 3 . Preparing and executing administrative training plan for workers in CAPMAS .
4. Studying and preparing draft of CAPMAS budget with its different sections distributed by items and kinds.
5. Forming financial committees concerned with purchasing devices, requirements and stationary as well as printing requirements and computers.
- 6.Holding committees of repairing cars, purchasing spare parts, and putting budget of expenditures and contracts.
- 7-Printing and photocopying all books and bulletins issued by CAPMAS in Department of Publications and photocopying in CAPMAS.
- 8- Executing Programs of appearance of workers care in and entertaining fields.
- 9- Preserving the general appearance of CAPMAS building and gardens and setting maintenance programs.
- 10- Executing all project related to engineering works, electric powers and networks.

The Sector Includes:

- 1-Cental Administration of Human Resources Development.
- 2- Central Administration of Financial and Administrative Affairs.
- 3- Central Administration of Engineering and Maintenance Affairs.
- 4- Central Administration of Technical and Follow-up Affairs.
- 5-General Administration of Financial and Administrative Examination..
- 6- Accounts Administration.

- ١ . رسم سياسة التخطيط التنظيمي والوظيفي بالجهاز وكذا تخطيط القوى العاملة .
- ٢ . رسم سياسة وخطة العمل الخاصة بشئون العاملين بالجهاز من دراسة الوظائف الصالحة للشغل وإتخاذ إجراءات تعيين العاملين بالجهاز وصرف المستحقات المالية وكل ما يتعلق بشئون الخدمة .
- ٣ . إعداد وتنفيذ خطة التدريب الإداري للعاملين بالجهاز .
- ٤ . دراسة وإعداد مشروع موازنة الجهاز لأبوابه المختلفة موزعة حسب البنود والأنواع .
- ٥ . تشكيل اللجان المالية بشراء الأجهزة والمستلزمات والأدوات المكتبية وكافة مستلزمات الطباعة وأجهزة الحساب الآلى .
- ٦ . عقد لجان الممارسات الخاصة بإصلاح السيارات وشراء قطع الغيار ووضع ميزانية المصروفات والعقود .
- ٧ . طباعة وتصوير كافة الكتب والنشرات التى يصدها الجهاز بإدارة المطبوعات والتصوير بالجهاز .
- ٨ . تنفيذ برامج رعاية العاملين فى النواحى الإجتماعية والترفيهية.
- ٩ . المحافظة على المظهر العام لمباني الجهاز والحدائق ووضع برامج الصيانة .
- ١٠ . تنفيذ كافة المشروعات المتعلقة بالأعمال الهندسية والقوى الكهربائية والشبكات

ويتبع القطاع :

- ١ . الإدارة المركزية لتنمية الموارد البشرية .
- ٢ . الإدارة المركزية للشئون المالية والإدارية
- ٣ . الإدارة المركزية للشئون الهندسية والصيانة
- ٤ . الإدارة العامة للشئون الفنية والمتابعة
- ٥ . الإدارة العامة للتفتيش المالى والإدارى
- ٦ . إدارة الحسابات

V-Regional Branches Sector

The sector is responsible for:

- 1- Planning for taking procedures of regional statistics and mobilizing re-researches required for every economic region in the state according to approved programs.
- 2-Preparing statistical & mobilizing data at level governorates included competence of every economic region according to CAPMAS statistical and mobilizing work programs.
- 3-Executing field processes of all kinds of censuses according to the pre-pared plan.
- 4-Providing all data and information related to economic regions all local and national authorities and researchers in regions.
- 5- Representing CAPMAS in meeting, committees & conferences held in- side and outside A.R.E in its field of specialization.
- 6- Executing different communications of facilitating tasks and achieving aims assigned to regional statistics sector.
- 7- Coordination between the regional branches and other sectors of CAPMAS to follow up and implementation of filed research and mobilization plans received from the provinces.
- 8- The sector follow up and review the books of the population on an annual basis in coordination with population statistics and censuses.
- 9-The implementation of annual work plan to collect data for all publications and implementation of the planned researches by statistical offices and at the level of Delegations of the Republic.

The Sector Includes:

- 1-Central Administration of Following Regional Statistics.
- 2- Central Administration of Public Mobilization and Statistic Affairs of Greater Cairo Region.
- 3- Central Administration of Public Mobilization and Statistic Affairs of lower Egypt Region.
- 4- Central Administration of Public Mobilization and Statistic Affairs of Suez Canal Region.
- 5- Central Administration of public Mobilization and Statistic Affairs of Upper Egypt Region.
- 6- Central Administration of Public Mobilization and Statistic Affairs of & Follow – up.

١. التخطيط لإجراء الإحصاءات الإقليمية والبحوث التعبوية التي يحتاجها كل إقليم إقتصادي بالدولة وذلك طبقاً للبرامج المعتمدة.
٢. إعداد البيانات الإحصائية والتعبوية على المستوى الإقليمي عن المحافظات الداخلة بدائرة إختصاص كل إقليم إقتصادي طبقاً لما تقرره برامج العمل الإحصائي والتعبوي بالجهاز .
٣. تنفيذ العمليات الميدانية للتعدادات بأنوعها طبقاً للخطة المعدة .
٤. إتاحة كافة البيانات والمعلومات الخاصة بالأقاليم الإقتصادية لجميع الجهات المحلية والقومية والباحثين بالأقاليم.
٥. تمثيل الجهاز في الاجتماعات واللجان والمؤتمرات التي تعقد داخل الجمهورية وخارجها في مجال اختصاصه.
٦. تنفيذ مختلف الاتصالات التي من شأنها تسهيل المهام وتحقيق الأهداف المنوط بها قطاع الفروع الإقليمية.
- ٧- التنسيق بين قطاع الفروع الإقليمية والقطاعات الأخرى بالجهاز لمتابعة وتنفيذ الأبحاث الميدانية وخطط التعبئة التي ترد من المحافظات.
- ٨- يقوم القطاع بمتابعة ومراجعة كتب السكان وأهم الأنشطة السكانية بمحافظات الجمهورية والتي تصدر بصفة سنوية بالتنسيق مع قطاع الإحصاءات السكانية والتعدادات.
- ٩- تنفيذ خطة العمل السنوية لجمع البيانات لجميع الإصدارات وتنفيذ البحوث المخططة عن طريق المكاتب الإحصائية والمندوبيات على الجمهورية.

ويتبع القطاع :

- ١- الإدارة المركزية لمتابعة الإحصاءات الإقليمية.
- ٢- الإدارة المركزية لشنون التعبئة العامة والإحصاء لإقليم القاهرة الكبرى.
- ٣- الإدارة المركزية لشنون التعبئة العامة والإحصاء لإقليم الوجه البحري.
- ٤- الإدارة المركزية لشنون التعبئة العامة والإحصاء لإقليم قناة السويس.
- ٥- الإدارة المركزية لشنون التعبئة العامة والإحصاء لإقليم الوجه القبلي.
- ٦- إدارة الشنون الفنية والإدارية والمتابعة.

VI. Central Administration for CAPMAS President Office

Is the connecting link between CAPMAS presidency and its units and also local & international organizations, it is competent to do the following:

- 1- Issuing the Annual Year book (in Arabic & English) and Egypt in figures.
- 2- Study all technical reports coming from CAPMAS different departments and from outside CAPMAS and express technical opinion regarding such.
- 3- Coordinate between CAPMAS and local & International organizations regarding agreements contract and projects execution.
- 4- Prepare and execute all local and international conferences and seminars held in CAPMAS.
- 5-Receive requests of obtaining data and bulletins from different authorities and satisfy these requests in coordination with CAPMAS different departments and Information National Center.
- 6-Follow execution of projects financed locally or from international organizations and coordinate among CAPMAS different units in this field.
- 7-Follow execution of all CAPMAS activities according to decided plans and prepare reports of periodical following for determining achievements and deviations from plan for avoiding reasons thereof.
- 8-Prepare missions plan and take procedures of executing such whether internal or external.
- 9-Facilitating task of researchers and different authorities in obtaining statistical data and information from different authorities – and also approve making statistical field researchers and different authorities.
- 10-For achieving the highest degree of data quality and accuracy data of different researchers and censuses made by CAPMAS are assessed & assured as of preparation stage until preparing data for publication.

The Central Department of CAPMAS President Office Affairs:

- 1-General Administration of Data Quality Assessment & Assurance.
- 2-General Department of Citizen Service.
- 3-General Cooperation of International Cooperation.
- 4-General Department of Legal Affairs.
- 5-General Administration of Coordination & Secretariat.
- 6-General Administration of General Relations Including A General Library. Contains The Latest Publications and Statistical Bulletin.
- 7-General Security Administration.
- 8-General Follow.

هي حلقة الاتصال بين رئاسة الجهاز ووحداته المختلفة وكذا بين المنظمات المحلية والدولية وتختص بالآتي:

- ١- إصدارا لكتاب الإحصائي السنوي (باللغتين العربية والإنجليزية) وكذا كتيب (مصر في أرقام).
- ٢- دراسة كافة التقارير الفنية الواردة من إدارات الجهاز المختلفة ومن خارجة وإبداء الرأي الفني بشأنها.
- ٣- التنسيق بين الجهاز والمنظمات المحلية والدولية فيما يتعلق بعقد الاتفاقيات وتنفيذ المشروعات.
- ٤- الإعداد والتنفيذ لكافة المؤتمرات والندوات المحلية والدولية التي تعقد بالجهاز.
- ٥- تلقي طلبات الحصول على البيانات والنشرات من مختلف الجهات وتلبيتها بالتنسيق مع إدارات الجهاز المختلفة والمركز القومي للمعلومات.
- ٦- متابعة تنفيذ المشروعات الممولة محلياً أو من منظمات دولية والتنسيق بين وحدات الجهاز المختلفة في هذا المجال.
- ٧- متابعة تنفيذ كافة أنشطة الجهاز طبقاً للخطط الموضوعية وإعداد تقارير المتابعة الدورية لتحديد موقف الإنجازات والوقوف على الانحرافات عن الخطة لتلافي أسبابها.
- ٨- إعداد خطة البعثات واتخاذ إجراءات تنفيذها سواء كانت داخلية أو خارجية.
- ٩- تسهيل مهمة الباحثين ومختلف الجهات في الحصول على البيانات والمعلومات الإحصائية من الجهات المختلفة – وكذا الموافقة على إجراء البحوث الإحصائية الميدانية للباحثين ومختلف الجهات.
- ١٠- من أجل تحقيق درجة عالية من دقة وجودة البيانات يتم تقييم ومراقبة دوده بيانات البحوث والتعدادات المختلفة التي يجريها الجهاز بدءاً من مرحلة التحضير وحتى إعداد البيانات للنشر.

يتبع الإدارة المركزية لشئون مكتب رئيس الجهاز

- ١- الإدارة العامة لتقييم ومراقبة جودة البيانات.
- ٢- الإدارة العامة لخدمة المواطنين.
- ٣- الإدارة العامة للتعاون الدولي .
- ٤- الإدارة العامة لشئون الفنية .
- ٥- الإدارة العامة للتنسيق والسكرتارية .
- ٦- الإدارة العامة للعلاقات العامة يتبعها (مكتبة عامة تضم أحدث المطبوعات والنشرات الإحصائية).
- ٧- الإدارة العامة للأمن .
- ٨- الإدارة العامة للمتابعة.

Consultative Committee for Statistical Planning & Co-ordination

The committee is in the technical study for statistical programs and censuses which is decided to conduct, and to co-ordinate the implementation of these programs to prevent the duplication and to unify the results and data.

The committee gives the advice to the president of the Central Agency for Public Mobilization and Statistics (CAPMAS) on issues presented > As well as discuss the co-ordination between ministries and data producers for no data duplication.

Each of the mentioned sectors has the responsibility of executing the duties entrusted to it according to the general plan of CAPMAS in coordination with the advisory committee for planning and statistical coordination which represents various agencies of the state. by the head of CAPMAS President these sectors are to coordinate and integrate with each other to cover all the economic and social activities in terms of research , studies and statistical publications , taking under its consideration new developments so as its products would serve their purposes as sought by researchers , planners and decision maker.

VII – Service produce by CAPMAS.

CAPMAS is concerned with providing many other services utilizing its human and material resources through its different units. The following are some of them:

GIS Center

This center is responsible for :

- 1-Establishing 1:5000 scale digital infrastructure maps for all governorates of Egypt by required codes.
- 2-Participating in censuses, surveys, and researches conducted by CAPMAS through providing required maps and GIS.
- 3-Establishing statistical GIS to link up the data of the different censuses and statistics administrative divisions maps.
- 4-Building regional geographical information database in all GIS branches to help data users.
- 5-Establishing GIS applications with system delivering key to requesting agencies.
- 6-Providing technical consultations and support to governmental bodies and private sector regards building their GIS units.

اللجنة الإستشارية للتخطيط والتنسيق الإحصائي

تختص اللجنة بالدراسة الفنية لبرامج الإحصاء والتعداد التي يتقرر إجراؤها والعمل على تنسيق تنفيذ هذه البرامج لمنع الإزدواج وتوحيد النتائج والبيانات.

وتقوم بإبداء المشورة لرئيس الجهاز المركزي للتعينة العامة والإحصاء فيما يعرضه عليها من موضوعات وكذلك مناقشة التنسيق بين الوزارات والجهات المنتجة للبيانات لعدم إزدواجية البيانات .

ويتولى كل قطاع من القطاعات السابقة بالجهاز مسؤولية وتنفيذ الإختصاصات الموكلة إليه وفقاً للخط العامة للجهاز بالتنسيق مع اللجنة الإستشارية للتخطيط والتنسيق الإحصائي والتي تمثل أجهزة الدولة برئاسة السيد/رئيس الجهاز ، كما تراعى هذه القطاعات التنسيق والتكامل فيما بينها على أساس تغطية الأنشطة الاقتصادية والاجتماعية بالدولة من حيث البحوث والنشرات والدراسات ، مراعيًا تطويرها بصفة مستمرة حتى تتحقق الفائدة المرجوة منها سواء للباحث أو المخطط أو متخذ القرار .

سابعاً: الخدمات التي يقدمها الجهاز :

كما يعنى الجهاز بتقديم الكثير من الخدمات الأخرى بما يتوفر لديه من إمكانيات بشرية ومادية ، وذلك من خلال وحداته المختلفة وفيما يلي بعضاً منها :

مركز نظم المعلومات الجغرافية

يقوم بالاعمال الآتية:

- ١- إنشاء خرائط الأساس الرقمية على مستوى محافظات جمهورية مصر العربية بمقياس رسم ١ : ٥٠٠٠ بجميع الأكواد المطلوبة.
- ٢- المشاركة فى التعدادات و الاحصاءات و الأبحاث التي يقوم بها الجهاز و ذلك بتوفير الخرائط و أنظمة المعلومات الجغرافية المطلوبة.
- ٣- إنشاء نظم المعلومات الجغرافية الاحصائية لربط بيانات التعدادات و الإحصائيات المختلفة بخرائط التقسيمات الإدارية.
- ٤- إنشاء قواعد المعلومات الجغرافية بفروع المركز بالمحافظات لمساعدة مستخدمي البيانات .
- ٥- إنشاء تطبيقات نظم المعلومات الجغرافية بنظام تسليم مفتاح للجهات الطالبة .
- ٦- تقديم الإستشارات والدعم الفنى للجهات الحكومية والقطاع الخاص فى بناء نظم المعلومات الجغرافية الخاصة بهم .

مركز التوثيق والميكروفيلم

يتولى المركز أعمال تسجيل الوثائق على الميكروفيلم والميكروفيش ، كما يقوم بتصوير الرسومات الهندسية والخرائط ، وإعداد الدراسات المتكاملة الخاصة بإنشاء مراكز التوثيق والميكروفيلم وذلك لمن يطلبها ، بالإضافة إلى تقديم الخدمات والاستشارات في هذا المجال لجميع قطاعات الدولة .

المركز القومي للمعلومات

قام الجهاز المركزي للتعبئة العامة والإحصاء وبما يتوفر لديه من إمكانيات تكنولوجية وعلمية وبشرية بالإضافة إلى حجم ونوعية المعلومات في شتى مجالات المعرفة ، بإنشاء المركز القومي للمعلومات بغرض :

١. توفير احتياجات الوزارات والأجهزة المعنية والمستثمرين ورجال الأعمال والباحثين وغيرهم من البيانات والمعلومات الإحصائية في مختلف المجالات الاقتصادية والاجتماعية والديموجرافية وغيرها .

٢. إعداد وتوفير البيانات والمعلومات غير المنشورة طبقاً لإحتياجات مستخدمي البيانات .

مصر إنترانت

قام الجهاز المركزي للتعبئة العامة والإحصاء بتطوير نظام أطلق عليه مصر-إنترانت تتوفر به العديد من قواعد البيانات المتوفرة لدى الجهاز والتي تغطي كافة المجالات الاقتصادية والاجتماعية والديموجرافية وغيرها من المجالات ويتم تحديث هذه البيانات بصفة مستمرة .

- وتتاح هذه البيانات لمستخدميها داخل الجمهورية على مدار ٢٤ ساعة .

- وتكون مخرجات نظام مصر-إنترانت في شكل :

تقارير مطبوعة - وسائط ممغنطة - رسوم بيانية - جداول

أمن المعلومات

ينص القرار الجمهوري رقم ٢٩١٥ لسنة ١٩٦٤ الخاص بإنشاء الجهاز في مادته السادسة على قيام الجهاز بإجراء الإحصاءات والتعدادات التي تحتاجها الدولة ونشر نتائجها وتعيين الجهاز والأجهزة التي تقوم بعمل الإحصاءات والتعدادات بما يحقق التنسيق الكامل بين العمليات والأجهزة الإحصائية .

ويقوم الجهاز بدوره الأساسي في تنفيذ ما نصت عليه هذه القوانين والقرارات الخاصة بتداول ونشر المعلومات في الدولة حيث يطلع الجهاز منذ إنشائه عام ١٩٦٤ بهذا الدور الأساسي والهام بنجاح تام من حيث الموافقة على إتاحة تبادل المعلومات والبيانات بين جميع أجهزة الدولة سواء بالقطاع الحكومي أو الخاص أو الباحثين وذلك من البيانات السجلية - كما يقوم باتخاذ الإجراءات اللازمة - بعد الدراسة اللازمة - بالموافقة على قيام الباحثين على اختلاف أنواعهم (هيئات / أفراد) بإجراء الأبحاث الميدانية وإصدار قرارات رئيس الجهاز اللازمة لإجراء هذه الأبحاث الميدانية على اختلاف أنواعها ونشرها بالجريدة الرسمية .

Documentation and Micro film Center:

The center carries out the works of recording documents on micro film and micro fish and photocopies architectural drawings and maps. It prepares , upon request , comprehensive studies for setting up documentation and micro film center & offers the services and consolations in this field to all state's sectors.

National Information Center (NIC):

CAPMAS has utilized its available technological ,scientific and human capabilities in addition to the huge volume and quality of information in different of knowledge of fields to establish the national information center aiming at :

1-Providing the required data and statistical information in different economic , social and demographic fields to ministries , concerned authorities, investors, businessmen researchers and others

2-Preparing and providing unpublished data and information according to the needs of data users.

Egypt – INTRANET

CAPMAS has developed a system called Egypt – Intranet. It was loaded with the various data bases available at CAPMAS covering all economic, social, demographic and other fields. Data are updated continuously.

- Data are accessible by users insides Egypt around the o'clock.

- The outputs of Egypt – Intranet system are in the form of:

Printed Reports – Magnetic Tapes – Graphs – Tables.

INFORMATION SECURITY

The article no.(6) of the presidential decree no.(2915) of 1964 concerning establishing the Central Agency for Public Mobilization and Statistics (CAPMAS) states that CAPMAS undertake the conduct of the state's required statistics and censuses , disseminate their results and determining the authorities and agencies to conduct statistics and censuses through achieving the full co-ordination between the statistical agencies and the statistical processes.

Since 1964, CAPMAS successfully undertake this important role through ex-changing data and information to all the state's agencies whether in the governmental , the private sector or the researchers from the registered data as well as taking the required procedures - after the necessary studying - the approval conducting the field surveys by researchers (authorities or persons) and issuing CAPMAS president decrees required to conducted the different field surveys and disseminating these decrees in the official gazette.

CAPMAS undertakes the implementation of these competences through the close cooperation with the concerned authorities in the state based on the above mentioned republication laws and resolutions issued in the respect.

Article no.(10) of this decree states that it is prohibited for any authority , ministry, agency or any person in the government , public or business private sector to disseminate any publication, data or results by any publishing mean or any mass media except through CAPMAS's statistics. It is prohibited to disseminate the statistics are excluded from CAPMAS programs with out CAPMAS approval.

The article no.(1) of law no. (35) of 1960 concerning statistics and census states that the conduct of statistics and censuses required by the state is based on the resolution of technical authority (CAPMAS) which under takes determining the activities have to be conducted, their timeliness and methods and disseminating their results, as well as determining the authorities or agencies to conduct these statistics and censuses through achieving the full co-ordination between the statistical agencies.

Also CAPMAS President decree no. 33,231 of 1968 stated that it is prohibited for any authority in the governmental , public or private sector to conduct any statistics censuses , questionnaires except through a written approval from CAPMAS.

يتولى الجهاز تنفيذ هذه الإختصاصات بالتعاون الوثيق مع الجهات المعنية بالدولة بناء على القوانين والقرارات الجمهورية الصادرة فى هذا الشأن والسابق ذكرها .

وتنص المادة العاشرة من هذا القرار على أن لا يجوز لأى وزارة أو هيئة أو جهة أو فرد أو أفراد فى الحكومة أو القطاع العام أو القطاع الخاص أن ينشر بأى وسيلة من وسائل النشر أو الإعلام أى مطبوعات أو نتائج أو بيانات أو معلومات إلا من واقع إحصاءات الجهاز المركزى للتعبئة العامة والإحصاء ، أما الإحصاءات الغير مقرررة ضمن برامج الجهاز المركزى للتعبئة العامة والإحصاء فلا يجوز نشرها إلا بموافقة الجهاز .

كما ينص القانون رقم ٣٥ لسنة ١٩٦٠ فى شأن الإحصاء والتعداد فى مادته الأولى على إجراء الإحصاءات والتعدادات التى تحتاجها الدولة بناء على ما تقرره هيئة فنية (الجهاز المركزى للتعبئة العامة والإحصاء) تتولى تعيين ما يجب إجراؤه منها وتحديد مواعيد وطرق إجرائها ونشر نتائجها وتعيين الجهات أو الأجهزة التى تقوم بعمل هذه الإحصاءات والتعدادات بما يحقق التنسيق الكامل بين العمليات والأجهزة الإحصائية .

كما نصت قرارات رئيس الجهاز أرقام ٣٣ ، ٢٣١ لسنة ١٩٦٨ على عدم جواز قيام أى جهة فى الحكومة أو القطاع العام أو الخاص بإجراء أى إحصاءات أو تعدادات أو إستقصاءات أو إستفتاءات إلا بعد الحصول على قرار كتابى من الجهاز .

الهيكل التنظيمي

لجهاز المركزى للتعبئة العامة والإحصاء

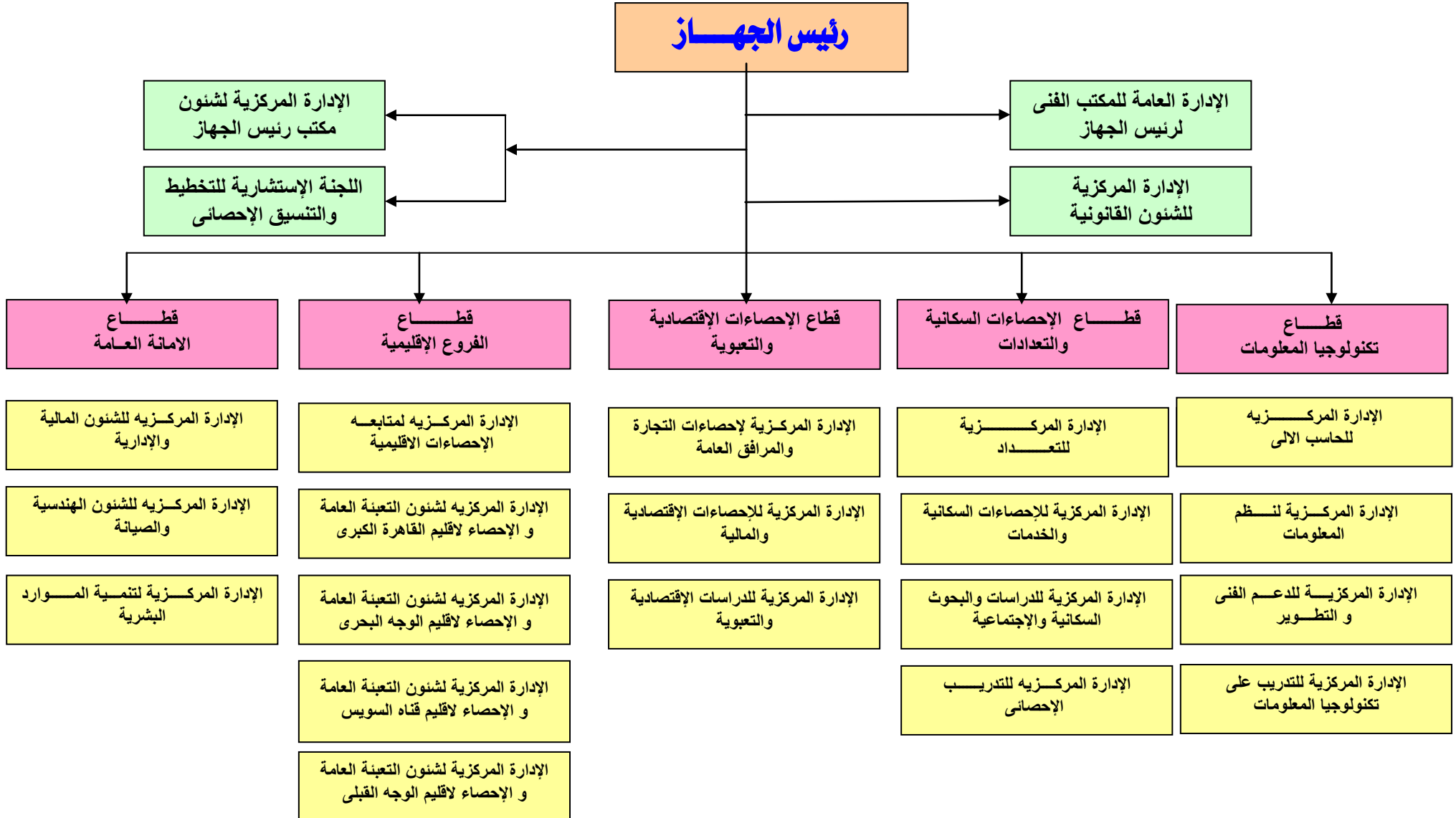

الجهاز المركزي للتعبئة العامة والإحصاء

العنوان :

٣ طريق صلاح سالم – مدينة نصر – القاهرة – جمهورية مصر العربية

صندوق بريد : ٢٠٨٦ مدينة نصر – القاهرة

فاكس : ٢٤٠٢٤٠٩٩

تليفون : ٢٤٠٢٣٠٣١

Central Agency for Public Mobilization and Statistics

CAPMAS

Address :

Salah Salem Street – Nasser City – Cairo – Egypt

P.O.Box: 2086 Nasser City – Cairo

TEL: 24023031

FAX: 24024099

Website : <http://www.capmas.gov.eg>

موقع الجهاز :

E-mail : pres_capmas@capmas.gov.eg

بريد الكترونى :